

Environmental Electronic Exchange Forms E3F
Manual de usuario DCS.E3L-2.3.2

Índice

1	Introducción	1
2	Descargar el formulario DCS	2
3	Abrir el formulario DCS	3
4	La introducción de datos	4
4.1	Datos de cabecera	4
4.2	Datos del productor del residuo	5
4.2.1	Entidad productora	5
4.2.2	Centro	6
4.3	Datos del destinatario del residuo	7
4.4	Datos de los residuos transportados	8
4.4.1	Conceptos previos	8
4.4.2	a) Identificación del residuo por parte del productor.....	9
4.4.3	b) Identificación del residuo por parte del destinatario.....	10
4.4.4	c) Otros datos del residuo	10
4.5	Datos del transporte completo previsto	11
4.5.1	a) Datos transportista	11
4.5.2	b) Datos del transporte	12
4.6	Datos a cumplimentar por el destinatario	12
5	Importar datos E3L	14
6	Exportar datos E3L	15
7	Guardar en formato PDF	16
8	Imprimir DCS	17
9	Enviar datos E3L por Correo	19
10	Buenas prácticas	21

1 Introducción

Este manual nace para ayudar a las empresas en la utilización del formulario E3F Documento de Control y Seguimiento de Residuos Peligrosos (DCS), y se ha confeccionado de la forma más amena y sencilla que nos ha sido posible, entendiendo que la tramitación electrónica de documentos ha de facilitar la labor a todos sus futuros usuarios.

E3L, el lenguaje electrónico que permite la comunicación sin papel entre entidades en lo que se refiere a documentos relacionados con el Medio Ambiente, ha sido diseñado por las AA PP participantes en el proyecto ETER y supone un hito en lo que a entendimiento en España entre empresas y AA PP. Este esfuerzo de consenso permitirá disponer de información ambiental que facilite las decisiones apropiadas para velar por el cuidado y recuperación de nuestro Medio Ambiente.

Los formularios E3F tienen un doble uso:

1. Por una parte están destinados a empresas que no poseen unos sistemas de información comerciales capaces de emitir la documentación administrativa DCS ni en papel ni vía telemática mediante el nuevo formato (observe que el formato del DCS tiene un nuevo diseño). Las Administraciones Públicas mediante los formularios E3F ponen a disposición de la sociedad la herramienta capaz de suplir esta deficiencia, emitiendo el papel y el fichero E3L correspondiente.
2. Por otro lado, es el medio para aquellas empresas que debido a que su Comunidad Autónoma está todavía en proceso de adaptación E3L, requieran emitir las siete copias papel en el nuevo formato. A partir de Marzo de 2009 las AA PP ya no emiten papel autocopiativo (siete copias del DCS), por lo que E3F les asegura poder emitir el papel numerado necesario. Deseamos que aprecien el ahorro económico para nuestra sociedad, y sobre todo, lo que representa para el cuidado de nuestros recursos naturales esta medida.

Ahora es el momento de empezar a trabajar con E3F.

2 Descargar el formulario DCS

Lo primero que aprenderemos es como conseguir los formularios E3F. Para ello, deberemos proceder del siguiente modo:

1. Accederemos a la página web del Ministerio de Medio Ambiente y Medio Rural y Marino en la sección http://www.mma.es/portal/secciones/calidad_contaminacion/residuos/. En ella, pincharemos en el punto de descarga del formulario **DCS.E3L-2.3.2.pdf**, Documento de Control y Seguimiento de Residuos Peligrosos.
2. Una vez alojado en nuestro ordenador es necesario saber que para utilizarlos se requiere el producto ADOBE READER, que es gratuito y se puede descargar desde la siguiente dirección de internet <http://www.adobe.com/es/products/acrobat/readstep2.html>. Si ya dispone de dicho producto, cosa muy posible pues su utilización está muy extendida, deber saber que requiere utilizar como mínimo la versión 9 para que los formularios operen con toda su funcionalidad.
3. Ya está en disposición de operar con E3F, siga leyendo el siguiente epígrafe.

3 Abrir el formulario DCS

Seguidamente se procederá a su apertura mediante doble clic en donde se encuentre ubicados los archivos dentro de su ordenador.

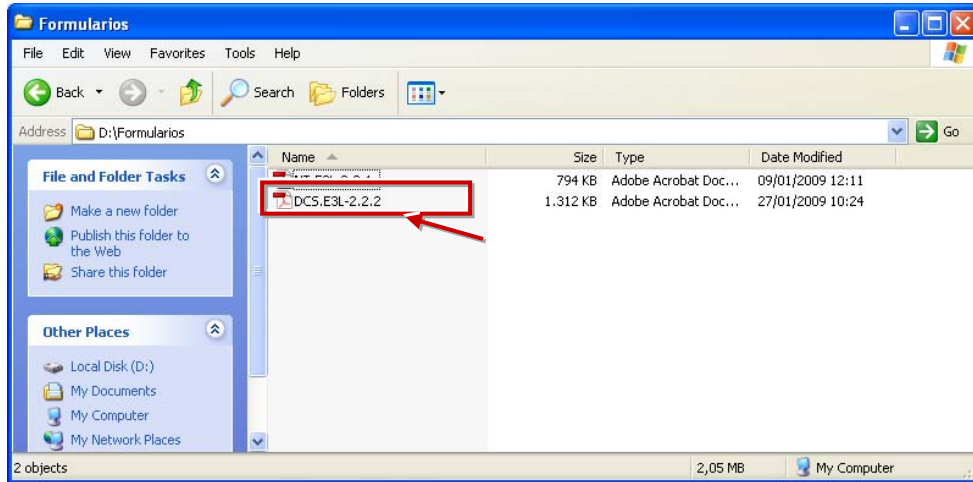

Al abrir el formulario deberá aparecer una imagen como esta del formulario DCS.

DOCUMENTO DE CONTROL Y SEGUIMIENTO DE RESIDUOS PELIGROSOS
(Art.36 del R.D.833/88 B.O.E. de 30/7/88, modificado por el RD.952/97 B.O.E. de 5/7/97 y Orden MAM/304/2002,B.O.E.nº43 de 19/2/02)
DOCUMENTO DE CONTROL Y SEGUIMIENTO DE ACEITES USADOS: PARTE B (RD 679/06 B.O.E. de 3/6/06)

Código DCS Fecha de Documento DCS Regional

Núm Productor Núm Gestor

DATOS DEL PRODUCTOR DEL RESIDUO: **Importar DCS E3L** **Exportar DCS E3L** **Guardar DCS PDF** **Imprimir DCS** **Validar DCS y Enviar por Correo**

Entidad Productora Tipo Societario Jurídico Físico

NIF/CIF/NIE Tipo de productor

Centro

Código Denominación Actividad

Dirección

C. Autónoma 0

Vial Dirección

Polígono CP

Municipio Provincia

Medios de Contacto del Centro y Persona Responsable

Teléfono Fax: Correo 9999@9999

4 La introducción de datos

Una de las características fundamentales de los formularios E3F reside en que tiene incorporados los esquemas E3L consensuados por todas las AA PP, o lo que es lo mismo, valida que toda la información obligatoria esté introducida y en el formato adecuado. Sin duda, esto es una gran ventaja pues evita errores y correcciones posteriores que hacen perder el tiempo a empresa y Administración.

Los campos pueden ser de cuatro tipos:

- **De texto**, en los cuales hay que introducir un string (pueden estar sujetos a un patrón determinado que valida el formato correcto.)
- **Fechas**, en estos casos se le desplegará si lo desea un calendario que le facilitará la búsqueda de la fecha adecuada.
- **Numéricos**, recuerde que si permiten decimales deberá introducir la coma para ser aceptados, aunque si introduce punto el formulario lo convertirá automáticamente.
- **Listas cerradas** de las cuales habrá que elegir una opción. Puede identificarlas con el signo desplegable típico de los programas office. ▾.
- **Calculados**. Son campos que se calculan de forma automática a partir de otra información previamente introducida. Esto le permitirá agilizar la entrada de datos, evitando además, posibles incoherencias.

4.1 Datos de cabecera

Comenzamos a tratar los datos con lo que denominamos datos de cabecera. Estos datos son básicos para identificar el documento. Fijese en la siguiente figura:

DOCUMENTO DE CONTROL Y SEGUIMIENTO DE RESIDUOS PELIGROSOS
(Art.36 del R.D.833/88 B.O.E. de 30/7/88, modificado por el RD.952/97 B.O.E. de 5/7/97 y Orden MAM/304/2002,B.O.E.nº43 de 19/2/02)
DOCUMENTO DE CONTROL Y SEGUIMIENTO DE ACEITES USADOS: PARTE B (RD 679/06 B.O.E. de 3/6/06)

Código DCS Fecha de Documento DCS Regional ▾

Núm Productor Núm Gestor

DATOS DEL PRODUCTOR DEL RESIDUO:

- **Código DCS**. Identifica unívocamente el documento. Estamos ante un campo calculado, eso quiere decir que usted se despreocupa de él, tan sólo se requiere ciertos requisitos para que se calcule, antes déjenos explicarle el significado de este campo, cuyo código está formado de la siguiente forma:

[DCS] + [ZZ] + [XXXXXXXXXX] + [AAAA] + [YYYYYYY]

- DCS: Indica el Tipo de Documento DCS

- [ZZ]: El sistema indicará [20] si es un Productor quien realiza la documentación ó [30] si es un Gestor quien realiza la documentación.
- [XXXXXXXXXX]: Indica el código del Centro que realiza la documentación
- [AAAA]: Indica el año
- [YYYYYYY]: Numeración de 7 dígitos que indica el momento en que se asigna la codificación DCS. (en unidades de 4 segundos)
- Se preguntará ¿cómo y cuándo puede calcularlo y reservar ya su código DCS?. Observe en el esquema los campos. Núm Productor Núm Gestor , deberá elegir entre uno u otro, si usted es un productor haga clic en Num Productor, de lo contrario si es el centro gestor el que opera haga clic en Num Gestor, el sistema codificará su documento. ¿no lo hace?, no se preocupe es normal todavía falta un elemento fundamental, deberá introducir el código de centro y el NIF de la entidad que está numerando, sea el gestor o el productor. Cuando lo introduzca, el formulario le otorgará un código de DCS. Más adelante hablaremos del código de centro, pieza fundamental para que todos estemos identificados a nivel de todo el territorio.
- **Fecha de Documento.** Identifica la fecha del documento y deberá introducirla usted.
- **DCS Regional.** Este elemento indica si el traslado del residuo se realiza en el seno de una Comunidad Autónoma o si bien es gestionado en otra Comunidad Autónoma. Si responde SI el formulario califica al documento intracomunitario.

4.2 Datos del productor del residuo

Este bloque identifica al productor del residuo. Si da un repaso al documento, observará que los bloques de los distintos interlocutores (productor, gestor y transportista) son prácticamente idénticos. Esta homogenización de datos sin duda le facilitará las cosas. De este modo, lo que expliquemos en este bloque se aplica para el resto de interlocutores que participan en el traslado, si hubiera algún aspecto relevante en los otros tipos de interlocutores se lo explicaremos en el epígrafe correspondiente.

4.2.1 Entidad productora

El primer paso es identificar la entidad productora.

Entidad Productora	Tipo Societario	<input type="radio"/> Jurídico	<input type="radio"/> Físico
NIF/CIF/NIE	Tipo de productor	▼	

- **Jurídico/Físico.** Pulse en el apartado correspondiente según el tipo de titularidad que tenga la empresa. Observe que dependiendo de la opción seleccionada se desplegará una información u otra.
- **NIF/CIF/NIE.** Número de Identificación Fiscal del remitente y deberá rellenarse para ambos tipos de entidad Jurídico (ejemplo sociedad) y Físico (persona física).

- **Tipo de productor.** Califica a los productores de residuos. Indicar tipo de productor de RP, de la forma siguiente: Productor, Pequeño productor , Gestor Intermedio, o Recogedor
- **Razón Social.** Razón social de la empresa. Este campo sólo le aparecerá si la entidad es del tipo jurídico. Este campo sólo parecerá si su entidad es jurídica.
- **Tipo de entidad.** Identificar el tipo de entidad desde el aspecto jurídico, puede elegir el apropiado desde la lista de valores. Este campo sólo le aparecerá si la entidad es del tipo jurídico.
- **Nombre / Primer apellido / Segundo apellido.** Rellenar estos campos en caso de que la empresa sea una persona física. Estos campos sólo parecerán si su entidad es de tipo físico.

4.2.2 Centro

El segundo paso es identificar los datos del centro remitente del residuo. Para ello, se requiere tres datos previos. Uno de los cuales tiene especial relevancia para la tramitación electrónica pues es la clave que requiere la administración pública para identificar los centros en sus sistemas de información.

Centro			
Código	Denominación	Actividad	

- **Código.** Lo hemos comentado previamente, identifica unívocamente al centro y posee carácter nacional, o sea, todas las Administraciones Públicas lo reconocen con dicha codificación. El código de centro es establecido por la CA. En caso de que su CA, no disponga aún de su código de centro, podrá utilizar el siguiente código genérico XX99999999 donde XX es el código de la provincia (según codificación del Instituto Nacional de Estadísticas)
- **Denominación.** Denominación con la que se reconoce al centro en cuestión. Es un texto libre y no sometido a ningún tipo de formato.
- **Actividad.** Descripción de la actividad principal del centro. Es un texto libre y no sometido a ningún tipo de formato.

El siguiente paso es ubicar el centro territorialmente, fijese en la figura siguiente:

Dirección			
C. Autónoma	0		
Vial	<input type="text"/>	<input type="text" value="Dirección"/>	
Polígono		CP	
Municipio	<input type="text"/>	<input type="text" value="Provincia"/>	

- **C. Autónoma.** Es un campo calculado a partir de la población que identificará posteriormente, e identifica el código INE y descripción de la Comunidad Autónoma donde reside el centro.
- **Vial.** Identifica el tipo de vial, dispone de una lista amplia de posibilidades, escoja la oportuna en su caso.
- **Dirección.** Dirección del centro. En este campo puede introducir todos los datos relevantes de la dirección del centro.

- **Polígono.** Si es el caso, identifique el polígono donde reside el centro.
- **CP.** Código postal donde está situado el centro.
- **Municipio.** Código INE y descripción del municipio donde está situado el centro. Es una lista cerrada y dispone de todas las poblaciones censadas en España por el INE. Para buscar la suya, puede desplegar el campo y desplazarse, o bien pulsar la primera letra del municipio, es formulario le sitúa en la primer municipio por orden alfabético y para desplazarse pulse repetidamente esa misma letra o habrá el desplegable.
- **Provincia.** Es un campo calculado a partir de la población e identifica el código INE y descripción de la Provincia donde reside el centro. Compruebe a partir de él que no se ha equivocado de población.

Es hora de dar los datos para contactar con el centro y las personas responsables del centro para el documento en cuestión.

Medios de Contacto del Centro y Persona Responsable					
Teléfono		Fax:		Correo	9999@9999
Sexo	9 - No dispo	Nombre		1er Apellido	2o Apellido

- **Teléfono.** Número de teléfono de contacto con el centro.
- **Fax.** Número de fax de contacto con el centro, no es un campo obligatorio.
- **Correo.** Dirección de correo electrónico de contacto con el centro. Si bien es un campo obligatorio, el sistema le propone una máscara por si no tiene ninguno disponible. Sin embargo, en la sociedad de la información es un elemento que cada vez adquiere mayor importancia.
- **Sexo.** Sexo de la persona responsable. Es obligatorio, pero si no desea atender este dato el sistema le propone una máscara 9 – No disponible.
- **Nombre / Primer apellido / Segundo apellido.** Nombre y apellidos de la persona responsable del centro para este traslado.

Código de autorización ambiental	
Nº de Autorización:	

- **Nº de Autorización.** Número de Autorización para la producción de residuos peligrosos según autoridad competente donde esté ubicado el centro remitente.

4.3 Datos del destinatario del residuo

Este bloque destinado a los datos de la entidad que se encarga de recibir el residuo es prácticamente idéntico al anterior, sólo comentarle la descripción de dos campos singulares para el destinatario.

Entidad Gestora	Tipo Societario	<input type="radio"/> Jurídico	<input type="radio"/> Físico
NIF/CIF/NIE	Tipo de Gestor		

- **Tipo de Gestor.** Califica a los posibles receptores de residuos. Deberá identificar de acuerdo a su autorización el tipo de gestor a la que se ajusta su instalación, el desplegable le informa de los valores posibles [Gestor de residuos peligrosos, Gestor intermedio de residuos peligrosos, Transportista de residuos peligrosos asumiendo titularidad (recogedor)].

Código de autorización ambiental

Nº de Autorización:

- **Nº de Autorización.** Número de Autorización para la gestión de residuos peligrosos según autoridad competente donde esté ubicado el centro gestor.

4.4 Datos de los residuos transportados

Una vez identificados, emisor y receptor del residuo, vamos a describir el residuo que se transporta. Antes debemos matizar algunos aspectos previos del procedimiento.

4.4.1 Conceptos previos

4.4.1.1 Identificación del residuo

En primer lugar observará que hay dos formas de identificar el residuo, desde el punto de vista del productor y desde el punto de vista del gestor a) y b). Esto sólo debe tenerse en cuenta para casos excepcionales en donde el criterio pueda diferir entre Comunidades Autónomas. Como indicamos, es excepcional y lo normal es que ambas perspectivas coincidan. Si está en uno de esos casos excepcionales podrá identificar ambas perspectivas, de hecho es obligatorio informar de ambas. Ahora bien, como hemos dicho, en casi la totalidad de los casos ambas deben coincidir, por ello contará con el botón **Copiar datos del residuo Productor -> Gestor**. Este botón copia todos los campos identificados en el apartado a) en el b). Sólo hay un par de excepciones y es la identificación del proceso y codificación interna del residuo interno. En el próximo epígrafe entenderá por qué.

Copiar Datos del Residuo
Productor -> Gestor

4.4.1.2 Bolsa de residuo

El concepto bolsa de residuo, o dupla proceso-residuo, le permite a un centro identificar el proceso generador del residuo y la identificación de ese residuo dentro del proceso. Igualmente, para el gestor identifica el proceso gestor y la identificación del residuo a gestionar. En este último caso se trata de un material de entrada en el proceso, no de un residuo como muy bien puede entender.

Estos elementos, que se identifican en la declaración anual, le ayudarán a tener identificados los residuos en cada proceso y tener controlados los planes de minimización que pueda tener, y en definitiva tener

inventariados convenientemente la generación de residuos de sus procesos. Es pues una buena práctica tener este inventario interno en vías de innovar hacia procesos más limpios en nuestros centros de producción y gestión.

Si no fuera el caso, no se preocupe el sistema le propone los códigos 99 y 999 y la Administración Pública entenderá que no lleva dicho inventario y el DCS será válido igualmente.

Entenderá ahora por qué no se copian estos campos desde el productor hasta el gestor, son internos de cada uno de ellos y no deben coincidir, sencillamente porque identifican cosas distintas.

4.4.1.3 Datos de aceite

Como se habrá dado cuenta, este formulario también se puede utilizar para un Documento de Control y Seguimiento de Aceites Usados: Parte B, esto es un gran adelanto pues simplifica la gestión; sin embargo hay tres campos que son necesarios identificar en caso que esté trasladando aceites usados. Veamos cuales son:

Para ello utilice los botones **Añadir Datos del Aceite** y **Borrar Datos del Aceite**. Éste último botón lo podrá utilizar si se ha equivocado, pues borrará estos datos del aceite. Haga alguna prueba.



Un vez haya pulsado Añadir Datos del Aceite le aparecerá más abajo lo siguiente:

Estado aceite usado	<input type="text"/>	Tipo de instalación	<input type="text"/>	Operación tratamiento / eliminación	<input type="text"/>
---------------------	----------------------	---------------------	----------------------	-------------------------------------	----------------------

- **Estado aceite usado.** Identifica los posibles estados en que se encuentra el aceite usado en el traslado. Elija la opción dentro del rango de valores permitido.
- **Tipo de instalación aceite usado.** identifica los tipos de instalaciones posibles para el destino de un traslado. Elija la opción dentro del rango de valores permitidos.
- **Operación tratamiento / Eliminación.** Identifica el código y descripción del tratamiento que tendrá el aceite usado. Elija la opción dentro del rango de valores permitidos.

Nota: Debe tener en cuenta, que el sistema verificará que este valor (**Operación tratamiento / Eliminación**) coincida con el valor indicado en la **Tabla 2**. Si son diferentes, le mostrará un mensaje de error, y no le permitirá enviar por correo el documento.

4.4.2 a) Identificación del residuo por parte del productor

En este bloque identificaremos el residuo desde la perspectiva del productor.

a) Identificación del residuo por parte del productor

Código Ler						Unidad	Kg
Descripción							
Id Proceso Generador del Residuo	99			Codificación interna del Residuo		999	
Tabla1	Tabla2	Tabla3	Tabla4	Tabla5	Tabla6	Tabla7	
			+	-	+	-	

- **Código LER.** El código “L.E.R” (Lista Europea de Residuos), constará siempre de seis dígitos con la descripción del residuo que le corresponda según el Anejo 2 de la citada Orden del MAM.
- **Unidad.** Unidad de medida del residuo. Kilos por defecto, no se admite otro valor.
- **Descripción.** Descripción libre del residuo por parte de la empresa.
- **Id Proceso Generador del Residuo.** Identificación interna del proceso que tiene la empresa. Ya se ha comentado este campo previamente. Por defecto el formulario propone el genérico 99.
- **Codificación interna del Residuo.** Identificación del residuo dentro de un proceso determinado. Ya se ha comentado este campo previamente. Por defecto el formulario propone el genérico 999.
- **Código según tablas del Anexo 1 del RD. 952/97:** Elija la configuración del residuo de acuerdo a la normativa vigente. Observe que las tablas 4 y 5 admiten múltiples valores, en concreto 3 para la primera y 2 para la segunda. Tenga precaución, si abre con el botón + para añadir más valores, sino los rellena, el formulario le exigirá que se introduzcan los datos al pulsar el botón de validar. Observe que si imprime antes de validar los datos y deja alguno de los valores en blanco, el sistema lo avisará imprimiendo en aquellos valores en blanco la palabra ‘null’.

4.4.3 b) Identificación del residuo por parte del destinatario

Este bloque es idéntico al anterior y se puede completar de forma automática con el botón **Copiar Datos del Residuo Productor -> Gestor**. Sólo recordarle que no copia, por razones ya comentadas, el código de proceso y la codificación interna del residuo en el proceso.

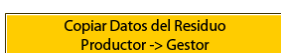

4.4.4 c) Otros datos del residuo

Este bloque identifica diferentes aspectos del traslado del residuo.

c) Otros datos del residuo

Peso Bruto		Peso Neto		Número de orden de envío	
Características remarcables para su transporte y manejo:					
Nº Solicitud Admisión	SA2001000000000000000000			Nº Aceptación	
Nº Notificación Traslado	NT2001000000000000000000				

- **Peso bruto.** Peso en kilogramos transporte (residuo más envases).
- **Peso neto.** Peso en kilogramos del residuo que se transfieren.
- **Número de orden de envío.** Número que hace el envío dentro del total de ellos, que aparecen en el acuerdo de aceptación firmado entre el productor y el gestor. Es un campo opcional.
- **Características para su transporte y manejo.** Características del residuo que el remitente quiere hacer constar para su mejor manejo y transporte del mismo. Es un dato opcional.
- **Nº Solicitud Admisión.** Identifica el nº de solicitud de admisión en el nuevo formato E3L. Se propone una máscara en caso que no cuente con este nuevo formato. Las AA PP entenderán con esta máscara que no dispone de esta información.
- **Nº Aceptación.** Identifica el nº de documento de aceptación en el nuevo formato E3L. Se propone una máscara en caso que no cuente con este nuevo formato. Las AA PP entenderán con esta máscara que no dispone de esta información.
- **Nº Notificación Traslado.** Identifica el nº de notificación de traslado en el nuevo formato E3L. Se propone una máscara en caso que no cuente con este nuevo formato. Las AA PP entenderán con esta máscara que no dispone de esta información.

4.5 Datos del transporte completo previsto

Este bloque identifica los datos del interlocutor del transporte y los datos de planificación del mismo. Observe que el bloque puede repetirlo dos veces si su traslado se realiza en dos fases. Para ello cuenta con los botones.

Añadir Otro Transporte	Borrar Transporte
------------------------	-------------------

4.5.1 a) Datos transportista

Este bloque destinado a los datos de la entidad que se encarga de transportar el residuo es prácticamente idéntico al de los otros dos interlocutores, sólo comentarle la descripción de uno los campos relevantes.

Código de autorización ambiental

Nº de Autorización:

- **Nº de Autorización.** Número de Autorización para el traslado de residuos peligrosos ambiental según autoridad competente.

4.5.2 b) Datos del transporte

Por último nos quedan los campos correspondientes a la planificación del transporte.

b) Datos del transporte:

Fecha de inicio	Fecha de fin		
Matrícula	Medio	▼ Tipo de envase	▼

- **Fecha de inicio.** Fecha de salida del transporte del centro emisor.
- **Fecha de Fin.** Fecha planificada del transporte para la entrada en el centro receptor
- **Matrícula.** Matrícula u otro código de identificación del vehículo que efectúa el transporte.
- **Medio.** Identifica los posibles tipos medios de transporte por los que se realiza un traslado. Elija entre las opciones que le ofrece el formulario.
- **Tipo de envase.** Identifica los tipos de recipientes establecidos para el traslado de residuos peligrosos. Elija entre las opciones que le ofrece el formulario.

4.6 Datos a cumplimentar por el destinatario

Si el formulario lo está cumplimentado el centro receptor, deberá incorporar este último apartado, en el que identifica la aceptación o no de la entrada del residuo en su centro y posibles incidencias.

Para ello cuenta con estos dos botones.

Añadir Datos Del Destinatario	Borrar Datos Del Destinatario
--------------------------------------	--------------------------------------

Una vez ha pulsado Añadir Datos Del Destinatario, aparecerá lo siguiente:

Fecha de aceptación		Cantidad Real Aceptada	
Añadir incidencia	Borrar incidencia		

- **Fecha de aceptación.** Fecha de aceptación de la entrada en el centro receptor.
- **Cantidad real aceptada.** Se informa de los kilos netos aceptados del residuo por parte del receptor. Si la cantidad es diferente a la cantidad inicial entonces se deberá informar de la incidencia en el apartado correspondiente (código de incidencia 01). Si se informa cero kilos, entonces el formulario entiende que no ha sido aceptada la entrada del residuo y se identificará el motivo como código de incidencia que corresponda.

Puede añadir hasta dos códigos de incidencia que se verán reflejadas en el impreso:

Añadir incidencia	Borrar incidencia
-------------------	-------------------

Al pulsar Añadir Incidencia se le mostrará lo siguiente:

Incidencia	<input type="checkbox"/>	Observaciones
------------	--------------------------	---------------

- **Incidencia.** Identifique el código de incidencia.
- **Observaciones.** Identifique las observaciones que vea oportunas. Observe que si es una modificación en los kilos no hace falta que lo identifique aquí, ya ha sido introducido previamente.

5 Importar datos E3L

Si disponemos de un fichero E3L (esté completo o no) generado mediante los formularios E3F o por cualquier otra aplicación podrá visualizarlo con ayuda de los formularios E3F, la forma de hacerlo es mediante la funcionalidad de IMPORTAR E3L.

Aprendamos cómo hacerlo.

1. Pulsaremos **Importar DCS E3L**.

DOCUMENTO DE CONTROL Y SEGUIMIENTO DE RESIDUOS PELIGROSOS
(Art.36 del R.D.833/88 B.O.E. de 30/7/88, modificado por el RD.952/97 B.O.E. de 5/7/97 y Orden MAM/304/2002,B.O.E.nº43 de 19/2/02)
DOCUMENTO DE CONTROL Y SEGUIMIENTO DE ACEITES USADOS: PARTE B (RD 679/06 B.O.E. de 3/6/06)

Código DCS Fecha de Documento DCS Regional

Núm Productor Núm Gestor

Importar DCS E3L Exportar DCS E3L Guardar DCS PDF Imprimir DCS Validar DCS y Enviar por Correo

DATOS DEL PRODUCTOR DEL RESIDUO

Elegiremos el archivo E3L.

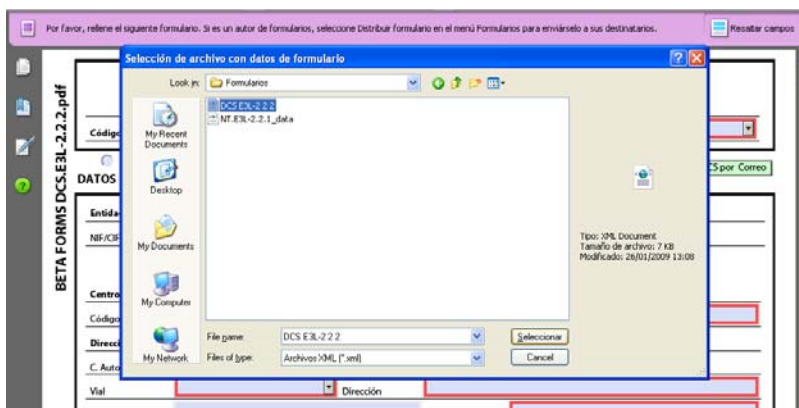

2. Se desplegará encima del formulario la información contenida en el archivo E3L. Está ya en disposición de visualizar el contenido del fichero.

DOCUMENTO DE CONTROL Y SEGUIMIENTO DE RESIDUOS PELIGROSOS
(Art.36 del R.D.833/88 B.O.E. de 30/7/88, modificado por el RD.952/97 B.O.E. de 5/7/97 y Orden MAM/304/2002,B.O.E.nº43 de 19/2/02)
DOCUMENTO DE CONTROL Y SEGUIMIENTO DE ACEITES USADOS: PARTE B (RD 679/06 B.O.E. de 3/6/06)

Código DCS Fecha de Documento DCS Regional

Núm Productor Núm Gestor

Importar DCS E3L Exportar DCS E3L Guardar DCS PDF Imprimir DCS Validar DCS y Enviar por Correo

DATOS DEL PRODUCTOR DEL RESIDUO:

Entidad Productora Tipo Societario Jurídico Físico

NIF/CIF/AIE Tipo de productor

Centro

Código	Denominación	Actividad

Dirección

C. Autónoma 0

Vial Dirección

Polígono CP

Municipio Provincia

Medios de Contacto del Centro y Persona Responsable

Teléfono	Fax	Correo
		.9999@9999

6 Exportar datos E3L

Una vez tratado el formulario DCS podemos traducir la información introducida a un fichero E3L. Es necesario que tenga en cuenta que este botón **no valida** que el fichero esté bien cumplimentado, simplemente hace la conversión al formato E3L para guardarlo para otros usos que la empresa crea convenientes. Este punto es importante tenerlo en cuenta puesto que si envía dicho fichero a la Administración Pública su contenido puede no ser correcto. Para verificar que está completo deberemos utilizar la funcionalidad de **Enviar y validar DCS por Correo**.

Aclarado este aspecto, veamos cómo podemos exportar E3L.

1. Pulsaremos **Exportar DCS E3L**.

DOCUMENTO DE CONTROL Y SEGUIMIENTO DE RESIDUOS PELIGROSOS		
(Art.36 del R.D.833/88 B.O.E. de 30/7/88, modificado por el RD.952/97 B.O.E. de 5/7/97 y Orden MAM/304/2002, B.O.E. nº43 de 19/2/02)		
DOCUMENTO DE CONTROL Y SEGUIMIENTO DE ACEITES USADOS: PARTE B (RD 679/06 B.O.E. de 3/6/06)		
Código DCS	Fecha de Documento	DCS Regional <input type="text"/>
<input type="radio"/> Núm Productor <input type="radio"/> Núm Gestor		
DATOS DEL PRODUCTOR DEL RESIDUO:		
<input type="button" value="Importar DCS E3L"/>	<input type="button" value="Exportar DCS E3L"/>	<input type="button" value="Guardar DCS PDF"/>
		<input type="button" value="Imprimir DCS"/>
<input type="button" value="Validar DCS y Enviar por Correo"/>		

2. Daremos un nombre al fichero E3L que deseemos guardar en nuestro ordenador, aplicaremos la ruta (carpeta en nuestro ordenador) y grabaremos. En la ruta indicada se nos genera un archivo E3L con los datos introducidos.

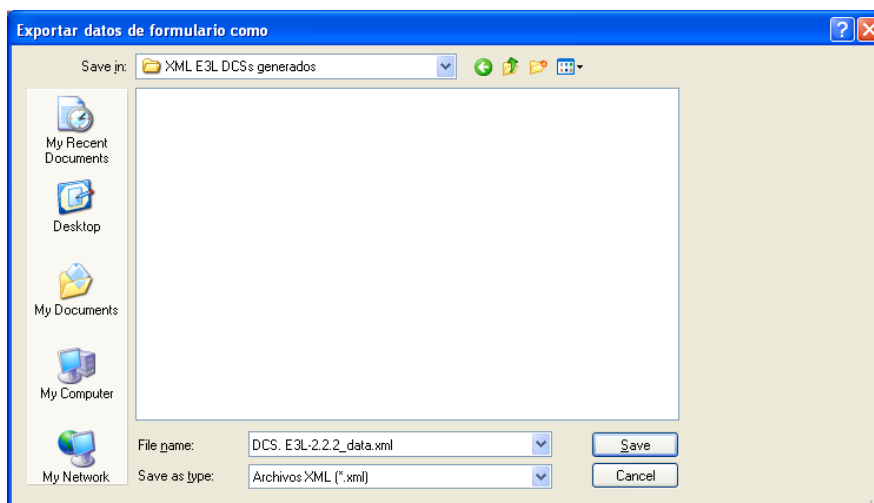

7 Guardar en formato PDF

Los formularios E3F nos permiten guardar la información que vamos introduciendo en formato PDF. Esto es muy útil para poder generar plantillas con diversos productores o gestores (ver sección de Buenas Prácticas) y así optimizar la manera de introducir los datos y generar los documentos DCS. Para guardar en formato PDF la información introducida procederemos del siguiente modo:

1. Pulsaremos **Guardar DCS PDF**.

DOCUMENTO DE CONTROL Y SEGUIMIENTO DE RESIDUOS PELIGROSOS (Art.36 del R.D.833/88 B.O.E. de 30/7/88, modificado por el RD.952/97 B.O.E. de 5/7/97 y Orden MAM/304/2002,B.O.E.nº43 de 19/2/02)			
DOCUMENTO DE CONTROL Y SEGUIMIENTO DE ACEITES USADOS: PARTE B (RD 679/06 B.O.E. de 3/6/06)			
Código DCS	Fecha de Documento	DCS Regional	▼
<input type="radio"/> Núm Productor <input type="radio"/> Núm Gestor			
DATOS DEL PRODUCTOR DEL RESIDUO:			
<input type="button" value="Importar DCS E3L"/>	<input type="button" value="Exportar DCS E3L"/>	<input type="button" value="Guardar DCS PDF"/>	<input type="button" value="Imprimir DCS"/>
<input type="button" value="Validar DCS y Enviar por Correo"/>			

2. Daremos un nombre al fichero PDF que deseemos guardar en nuestro ordenador, aplicaremos la ruta (carpeta en nuestro ordenador) y grabaremos. En el apartado 3 Buenas prácticas, de este manual, le daremos algún consejo sobre como nombrar estos documentos. En la ruta indicada se nos genera un archivo PDF con los datos introducidos que podremos abrir en cualquier momento pero ya con datos introducidos.

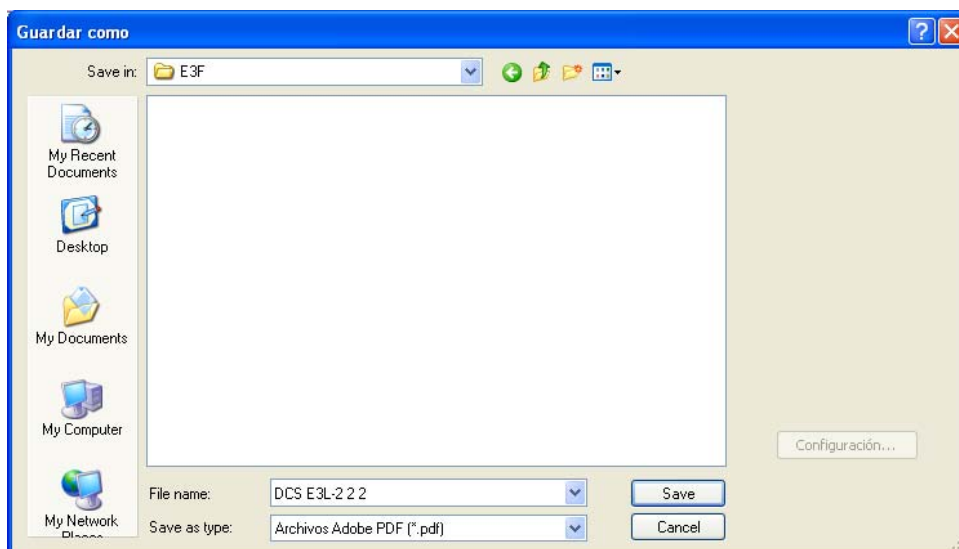

8 Imprimir DCS

Una vez haya rellenado el formulario, podrá imprimirlo mediante el botón **Imprimir DCS**. Es importante que tenga en cuenta que este botón no valida que el fichero esté bien cumplimentado, le recordamos que la única funcionalidad que realiza esta verificación es la de **Enviar y Validar DCS por Correo**.

DOCUMENTO DE CONTROL Y SEGUIMIENTO DE RESIDUOS PELIGROSOS
(Art.36 del R.D.833/88 B.O.E. de 30/7/88, modificado por el RD.952/97 B.O.E. de 5/7/97 y Orden MAM/304/2002, B.O.E.nº43 de 19/2/02)
DOCUMENTO DE CONTROL Y SEGUIMIENTO DE ACEITES USADOS: PARTE B (RD 679/06 B.O.E. de 3/6/06)

Código DCS Fecha de Documento DCS Regional

Núm Productor Núm Gestor

DATOS DEL PRODUCTOR DEL RESIDUO:

Cuando pulse este botón, se abrirá la pantalla de configuración de la impresión, en ella deberá indicar las copias a imprimir:

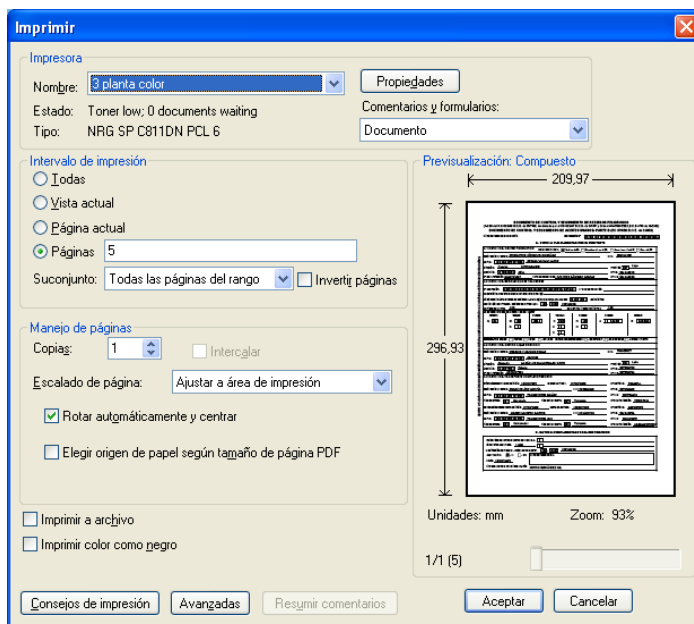

- Indique sólo la **pagina 5**, si realizará la tramitación del DCS de forma telemática y sólo necesita una copia para entregar al transportista.
- Indique las **páginas de la 5 a la 11** si requiere de las siete copias para su tramitación en papel. En cada una de las copias encontrará en su lateral la reseña que indica el número de la copia y el remitente a quien va dirigido:
 - **Página 5:** DCS copia (1) con destino Ministerio de Medio Ambiente, a enviar por el remitente a la Comunidad Autónoma de origen del residuo.

- **Página 6:** DCS copia (2) con destino a la Comunidad Autónoma de origen del residuo, a enviar por el remitente.
- **Página 7:** DCS copia (3) para el remitente (productor o gestor)
- **Página 8:** DCS copia (4) con destino Comunidad Autónoma Origen del Residuo, a enviar por el destinatario.
- **Página 9:** DCS copia (5) con destino Ministerio de Medio Ambiente, a enviar por el destinatario (gestor) a la Comunidad Autónoma Destino del residuo.
- **Página 10:** DCS copia (6) con destino la Comunidad Autónoma del destinatario del residuo, a enviar por el gestor de destino.
- **Página 11:** DCS copia (7) para el destinatario (necesariamente un gestor).

Recordemos que en la actualidad ya no existen los antiguos impresos autocopiables y E3F es el formulario editado en consenso por todas las AA PP para su impresión en papel. Esta función de impresión requiere que antes de la emisión del papel el DCS esté codificado, para ello es necesario que se haya indicado al menos los campos siguientes:

- Código de centro (productor o gestor, según quien sea el encargado de la documentación)

Centro

Código

- Código de DCS

Código DCS

9 Enviar datos E3L por Correo

Por último, sólo nos queda generar el fichero E3L validado y enviar al destino correspondiente. Mediante esta funcionalidad podrá pues, generar, validar y enviar mediante la construcción de un mensaje de correo electrónico el fichero E3L a la Comunidad Autónoma competente.

Se detalla a continuación los pasos a seguir sobre cómo proceder a enviar datos E3L por correo:

1. Nos cercioraremos de que todos los datos están completados, fíjese en concreto de si ha introducido si los diferentes interlocutores son personas físicas o jurídicas puesto que dependiendo de esta circunstancia se rellenan unos datos u otros y por lo tanto están escondidos hasta que declare el tipo de interlocutor que es.
2. Pulsaremos **Enviar y Validar DCS por Correo**

DOCUMENTO DE CONTROL Y SEGUIMIENTO DE RESIDUOS PELIGROSOS
(Art.36 del R.D.833/88 B.O.E. de 30/7/88, modificado por el RD.952/97 B.O.E. de 5/7/97 y Orden MAM/304/2002,B.O.E.nº43 de 19/2/02)
DOCUMENTO DE CONTROL Y SEGUIMIENTO DE ACEITES USADOS: PARTE B (RD 679/06 B.O.E. de 3/6/06)

Código DCS Fecha de Documento DCS Regional

Núm Productor Núm Gestor

DATOS DEL PRODUCTOR DEL RESIDUO:

3. No se preocupe por si falta algún dato, el formulario no lo enviará pues lo valida antes de hacerlo. Si falta algún dato requerido por rellenar el formulario nos advertirá con el siguiente mensaje.

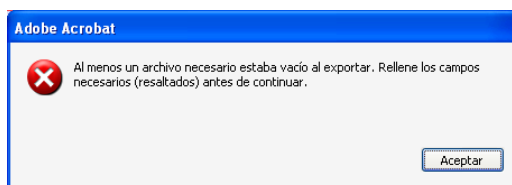

4. Si todo va bien y el formulario ha validado correctamente el contenido, se abrirá un mensaje de nuestro gestor de correo habitual y nos adjuntará un archivo E3L generado listo para enviar al remitente que deseemos.

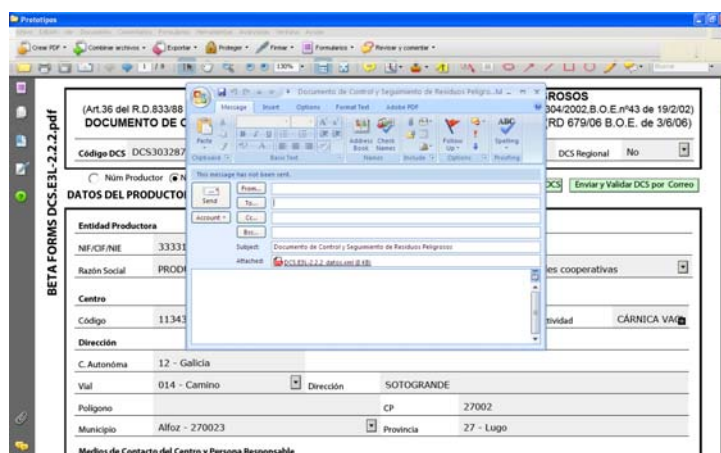

- Por último identifique el correo electrónico de la Comunidad Autónoma donde desea enviar el fichero E3L. Puede consultar la lista de correos electrónicos disponibles en el **Mapa Tecnológico** de las **Administraciones Públicas** en www.eterproject.org. Fijese en las fechas cuando su Comunidad Autónoma está disponible para recibir E3L y si está ya habilitado el acceso averigüe el mismo pulsando en la barra de dicha Comunidad Autónoma, le aparecerá algo así.

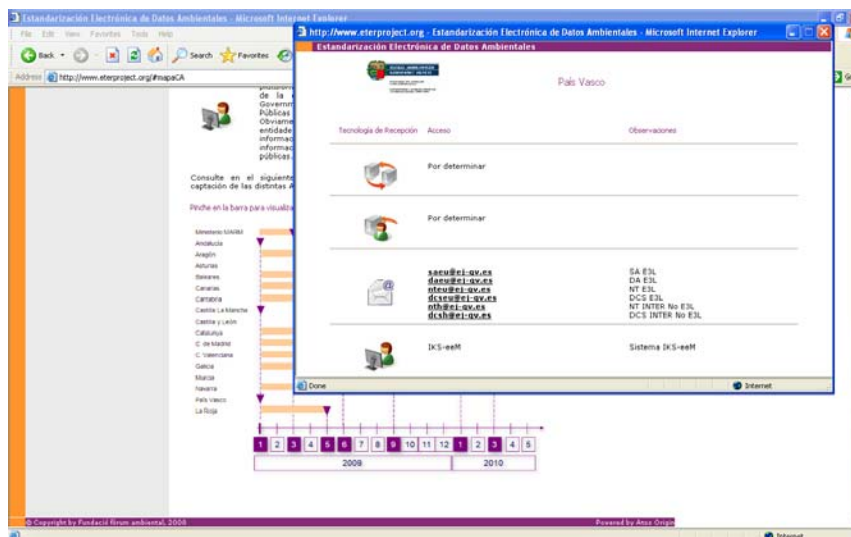

En esta ventana podrá ver las tecnologías y correos electrónicos disponibles.

Por último, debemos recalcar que para que esta funcionalidad de **enviar y validar DCS por correo** funcione adecuadamente, su registro del sistema operativo tiene que tener asociado un gestor de correo electrónico, si este no es su caso, o utiliza un webmail esta opción no funcionará, y sólo podrá enviar un fichero, exportándolo previamente, (ver apartado 6 Exportar datos E3L). Una vez almacenado en su ordenador, deberá adjuntarlo al correo electrónico que utilice de forma habitual. Recordamos una vez más, que el botón de **exportar no valida** que el fichero esté bien cumplimentado, simplemente hace la conversión al formato E3L.

10 Buenas prácticas

Ya está preparado para utilizar los formularios E3F y enviar sus datos a su Comunidad Autónoma, sin embargo le queremos ofrecer una forma de trabajo que le ayudará a operar de una forma más eficiente.

Observe que para cada documento que desee rellenar, deberá introducir los datos cada vez, esto que parece lógico no deja de ser innecesario puesto que en principio los traslados siempre son los mismos y los datos coinciden por lo que podemos preguntarnos ¿cómo hacer para no tener que replicar cada vez los mismos datos?.

Es fácil, para ello podrá utilizar la funcionalidad **Guardar PDF**, observe que esta funcionalidad le da oportunidad de completar los datos repetitivos (datos del productor, gestor, transportista, residuo, etc) y dejar pendientes los que cambian por traslado (el código del documento, los kilos, etc).

Para realizar plantillas para un DCS, debe tener presente **guardar la plantilla sin haber asignado código DCS**, recordemos que este código lo asigna de forma automática el sistema cuando pulsa el botón destinado a este fin, por lo que una vez asignado se quedará bloqueado sin poderlo cambiar o borrarlo.

De este modo, observe que si guarda en una carpeta los diversas tipologías de traslados (puede asociarlos a los documentos de aceptación) podrá recuperarlos cuando desee y sólo tendrá que rellenar los datos que varían por traslado.

Estamos utilizando los formularios E3F como generadores de plantillas que nos servirán para agilizar estos trámites. Veamos cómo operar.

1. Decida el contenido de sus plantillas. Lo lógico es que en esta casuística, las plantillas correspondan a los documentos de aceptación, o sea, si soy un gestor, tendré una plantilla de DCS para cada documento de aceptación que disponga en mi negocio, o lo que es lo mismo para cada uno de mis clientes y residuo que trabaje con él.
2. Construya su plantilla, haremos un ejemplo con un DCS. En este caso abrimos el formulario para el DCS e introducimos los datos que se repetirán en posteriores DCS, como datos del productor de residuos, datos del gestor, datos del residuo, etc.
3. Guarde la plantilla (**Guardar PDF**) con un nombre representativo.
4. En el momento que requiera tramitar otro DCS concreto de la misma tipología (documento de aceptación), abra el formulario E3F correspondiente y rellene los datos que faltan (cantidad de residuo, fechas, etc).
5. Antes de enviar por correo electrónico, puede guardar una copia del DCS en PDF (**Guardar PDF**), pero no olvide renombrarlo. Es una buena práctica nombrarlo por ejemplo con el número del DCS, así los tendrá perfectamente ordenados en su ordenador y el envío se realizará con un fichero E3L con el código de DCS.
6. Por último envíe el fichero mediante **Enviar y validar DCS por Correo**.

