

**MEMORIA 2009 DE SOSTENIBILIDAD DE LAS
ENTIDADES ADSCRITAS A LA MARCA “LA RIOJA,
RESERVA DE LA BIOSFERA DE LOS VALLES LEZA,
JUBERA, CIDACOS Y ALHAMA”**

MEMORIA GRI NIVEL C

CONSEJERÍA DE TURISMO, MEDIO AMBIENTE Y POLÍTICA TERRITORIAL

Email: reserva.biosfera@larioja.org

Nº Teléfono: 941291100



valles del leza,
jubera, cidacos, alhama

1. Estrategia y Análisis

Los Valles de los ríos Leza, Jubera, Cidacos y Alhama, que ocupan una extensión de 119.851 hectáreas del territorio suroriental de la Comunidad Autónoma de La Rioja, fueron declarados Reserva de la Biosfera el 9 de julio de 2003.

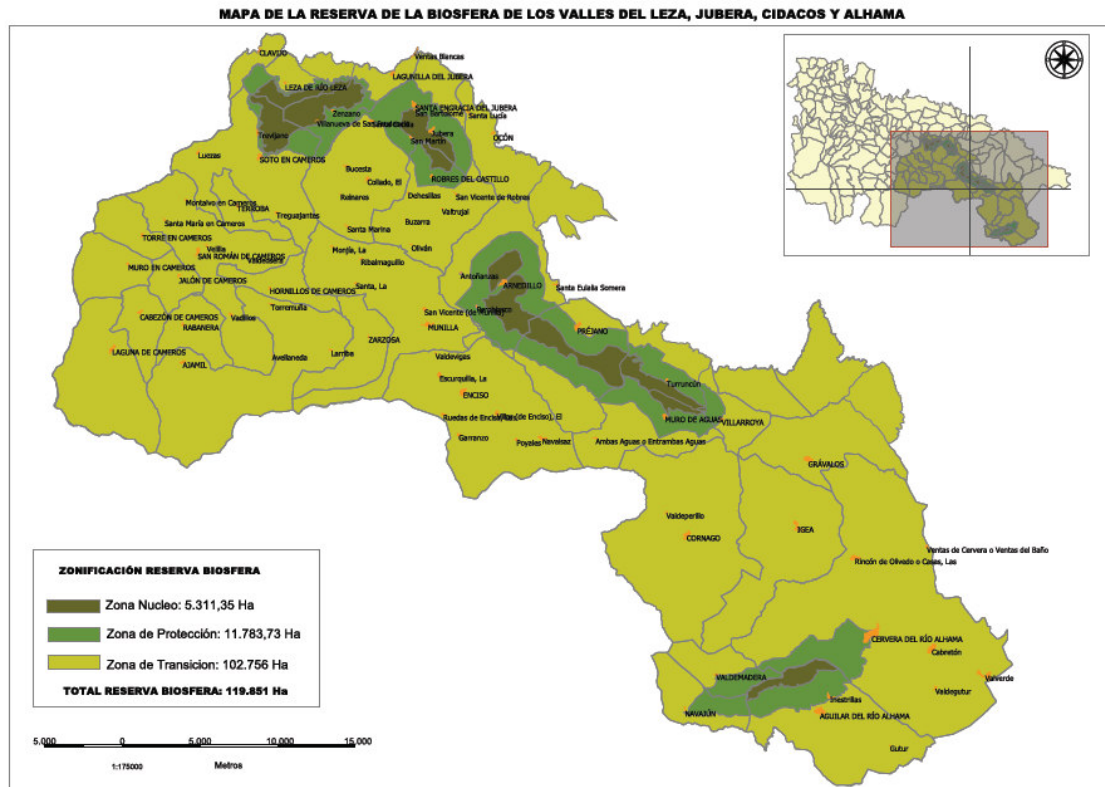

En la Reserva de la Biosfera se considera fundamental **la interacción entre la sociedad y el medio ambiente para un desarrollo sostenible**, y así queda recogido en los documentos del Marco Estatutario de la Red Mundial de Reservas de la Biosfera y la Estrategia de Sevilla, aprobados en la Resolución 24C/2.4 de la Conferencia General de la UNESCO (noviembre de 1995).

Según el artículo 8.2.5.q) del Decreto 71/2007, de 17 de julio, por el que se establece la estructura orgánica de la Consejería de Turismo, Medio Ambiente y Política Territorial y sus funciones en desarrollo de la Ley 3/2003, de 3 de marzo, de organización del sector público de la Comunidad Autónoma de la Rioja, depende de la Dirección General de Calidad Ambiental y Agua la

coordinación e impulso de la integración del medio ambiente y el desarrollo sostenible en las políticas sectoriales y Agenda 21.

MARCA LA RIOJA, RESERVA DE LA BIOSFERA

Con el fin de conseguir este objetivo, se dispone de la marca "La Rioja, Reserva de la Biosfera. Valles del Leza, Jubera, Cidacos y Alhama", como instrumento que permita fomentar el desarrollo económico y social de los habitantes de la zona mediante la aplicación de modelos de desarrollo sostenible, y que suponga que la sociedad en su conjunto se implique en el funcionamiento de la reserva.

Se pretende que el mayor número de entidades, organizaciones estén ligadas a la marca y los valores de la Reserva de la Biosfera. Como marco regulatorio y organizativo se encuentra la Orden 6/2010, de la Consejería de Turismo, Medio Ambiente y Política Territorial, por la que se regula el procedimiento para conferir licencias de uso de la marca La Rioja, Reserva de la Biosfera. Valles del Leza, Jubera, Cidacos y Alhama.

LOGOTIPO MARCA



En una primera fase durante el año 2009 han sido 30 las **entidades** a las que se ha concedido el uso de la marca reserva de la Biosfera. Un 50% ha terminado el proceso de admisión. Un 71% de las que han terminado el proceso de admisión han sido admitidas, un 19% no han sido admitidas y un 10 % están pendientes de resolución.

En la siguiente tabla se observa el número de empresas adscritas a la marca distribuidas por valles y sectores.

SECTOR	VALLES				TOTAL
	Leza	Jubera	Cidacos	Alhama- Linares	
Industria				2	2
Alimentación	1		2	1	4
Hoteles y Restaurantes			2	3	5
Agricultura y Ganadería	3	1	1	4	9
Organismos públicos y Asociaciones	6	2	1	1	10
TOTAL	10	3	6	11	30

Localización de los adscritos en la Reserva de la Biosfera.

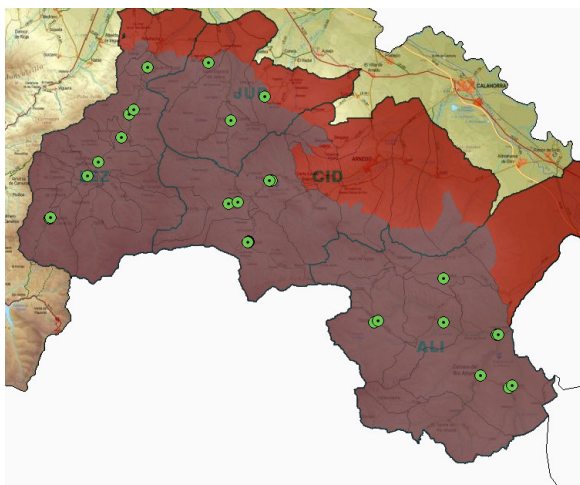

Mapa distribución de entidades adscritas a la marca reserva de la biosfera

Un 33% (10) son entidades públicas y un 66% (20) son entidades privadas.

El volumen total de negocio e ingresos de las entidades y empresas pertenecientes a la marca es de 16.299.125 €. Un 48% (7.830.191 €) corresponde a los presupuestos anuales de los ayuntamientos.

El municipio con más entidades pertenecientes a la marca es Cervera del Río Alhama con 5 empresas, seguido de Enciso con 4 empresas y del resto de los municipios con 1 o 2 empresas u organismos públicos.

Hay 16 (52%) municipios con alguna entidad inscrita en la marca de los 31 posibles (núcleos urbanos pertenecientes a la reserva).

Esta memoria de sostenibilidad tiene carácter anual y presenta los indicadores de desempeño económico, ambiental y social referentes a la clasificación C correspondientes al año 2009.

El informe de RSC no es una estrategia puntual, sino parte y se alimenta de la marca Reserva de la Biosfera, donde los adscritos a través del Observatorio de la Sostenibilidad de la reserva de la biosfera insertan los datos de cada componente - indicador GRI y permite al público en general el seguimiento de los resultados a través de la web.

Los datos son recogidos, agrupados y procesados para ser expuestos anualmente como memoria de responsabilidad social empresarial.

2. Perfil de la Organización

2.1. Nombre de la organización

La organización máxima responsable de la marca "La Rioja, Reserva de la Biosfera" es la Junta Directiva de La Reserva cuyo máximo representante es la Consejera de Medio Ambiente, Turismo y Política Territorial de la Rioja, según se deriva

2.2 Principales marcas, productos y/o servicios.

Son 30 las entidades inscritas en la marca, organizadas en torno a 5 sectores. El sector principal es el de entidades públicas y organizaciones sin ánimo de lucro con un 33% de los inscritos, seguido por el sector ganadería con un 30% y la hostelería y alimentación con un 17% y un 13%. El sector de menor representación es el de la industria con un 7% de los inscritos.

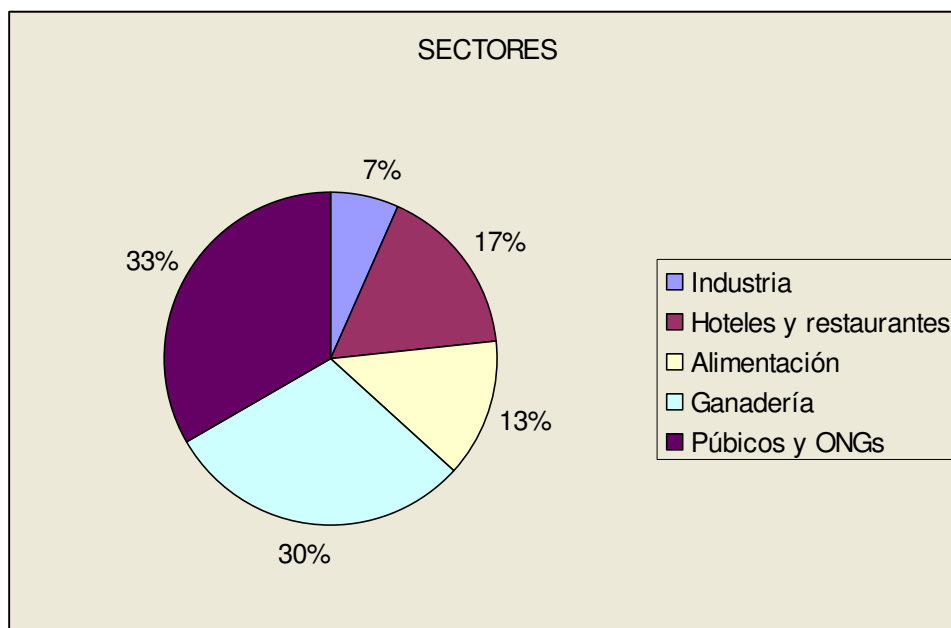

Las empresas ordenadas por sectores se encuentran en la siguiente tabla.

SECTORES DE LA MARCA	Nº DE INSCRITOS POR SECTORES (Total 30)
INDUSTRIA	2
INDUSTRIAS AEDO.SA.	
VIVEROS VEPLAM	
ALIMENTACIÓN	4
CAMPOMIEL S.C.	
FINCA SEÑORÍO DE RIOJA	
MERMELADAS DE ARNEDILLO S.L.U.	
SAT VALLE DE AÑAMAZA	
HOTELES Y RESTAURANTES	5
CASA TAHONA	
COMPLEJO RURAL EL ABUELO	
HOSPEDERÍA ARNEDILLO S.L.	
HOSTAL RURAL DE CERVERA-RESTAURANTE SAN GIL	
MIPAESCO S.L.	
GANADERÍA	9
COCEMA CB	
ESTHER AYERBE MARTINEZ	
FORCADA LA CRUZ C.B.	
RICARDO OCHOA MARTINEZ	
JUAN JOSÉ MARTINEZ BLANCO	
JUAN SIMÓN LASANTA MORENO	
MARIA PILAR BLANCO CALLEJA	
ROMÁN MARTINEZ BLANCO	
RUFINO PALACIOS OCHOA	
PÚBLICOS Y ONGS	10
AYUNTAMIENTO DE CORNAGO	
AYUNTAMIENTO JALÓN CAMEROS	
AYUNTAMIENTO LAGUNA CAMEROS	
AYUNTAMIENTO MUNILLA	

SECTORES DE LA MARCA

Nº DE INSCRITOS POR
 SECTORES
 (Total 30)

AYUNTAMIENTO OCÓN
 AYUNTAMIENTO SAN ROMÁN
 AYUNTAMIENTO SOTO EN CAMEROS
 AYUNTAMIENTO TERROBA
 AYUNTAMIENTO LEZA RÍO LEZA
 MACOMUNIDAD TURÍSTICA DE LOS VALLES DE OCÓN,
 JUBERA, LEZA Y CIDACOS

Las 30 entidades adscritas a la marca Reserva de la Biosfera que forman parte de esta memoria de sostenibilidad están distribuidas por los 4 valles que conforman la Reserva. Siendo el Alhama – Linares en el que se encuentra la mayor cifra de inscritos (37%) seguido del valle del Leza con un 30%.

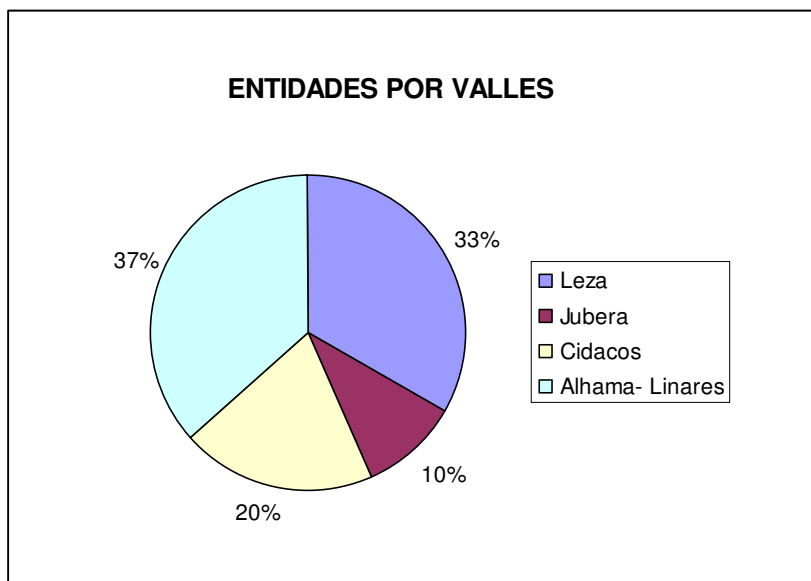

En el siguiente mapa, se observa la distribución de las entidades adscritas a la marca distribuidos por valles en el territorio de la Reserva, tal como lo obtenemos del Observatorio de la sostenibilidad.

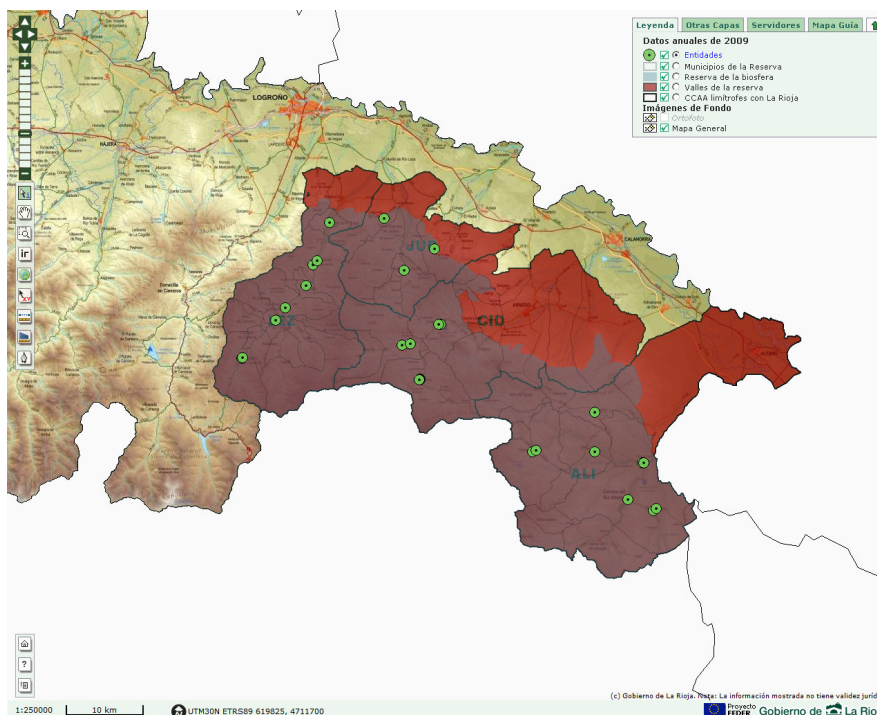

Distribución de entidades adscritas a la marca en el territorio de la Reserva.

Mapas de la distribución de las entidades adscritas a la marca reserva de la biosfera por sectores:

AGRICULTURA Y GANADERÍA

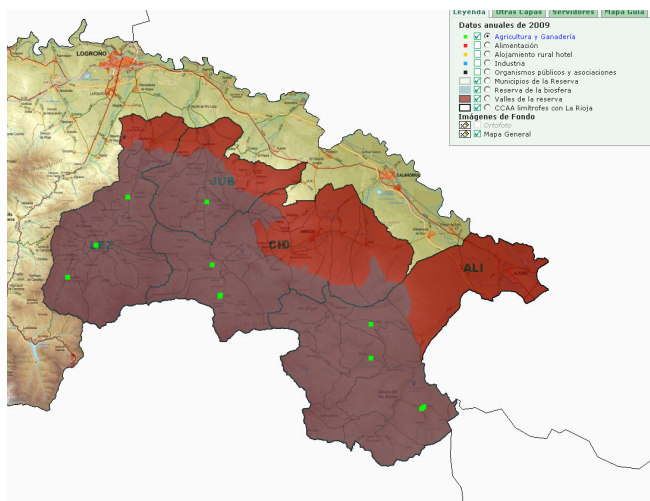

Distribución entidades agrícolas y ganaderas de la Reserva

ALOJAMIENTO RURAL

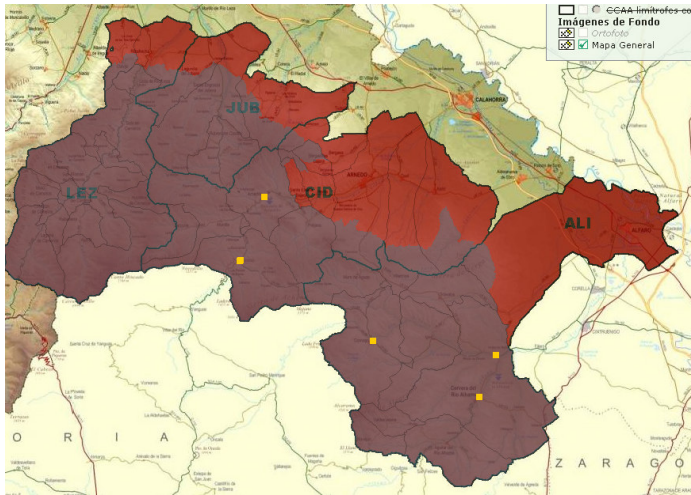

Distribución entidades alojamiento y hotel rural en la Reserva

ORGANISMOS PÚBLICOS Y ASOCIACIONES

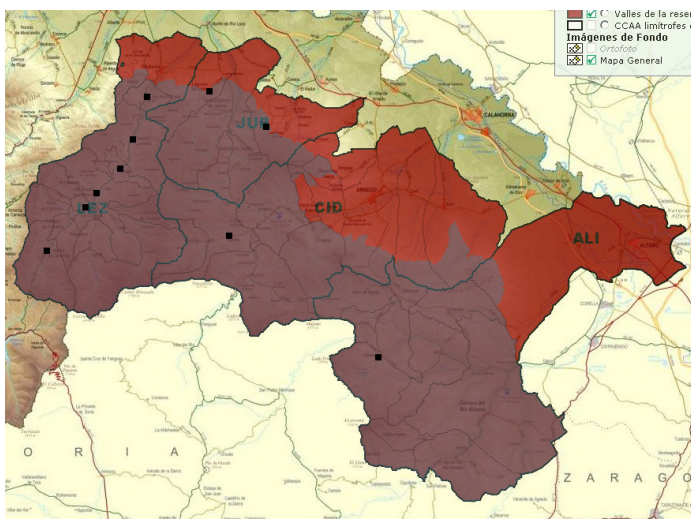

Distribución entidades públicas y asociaciones en la Reserva

ALIMENTACIÓN

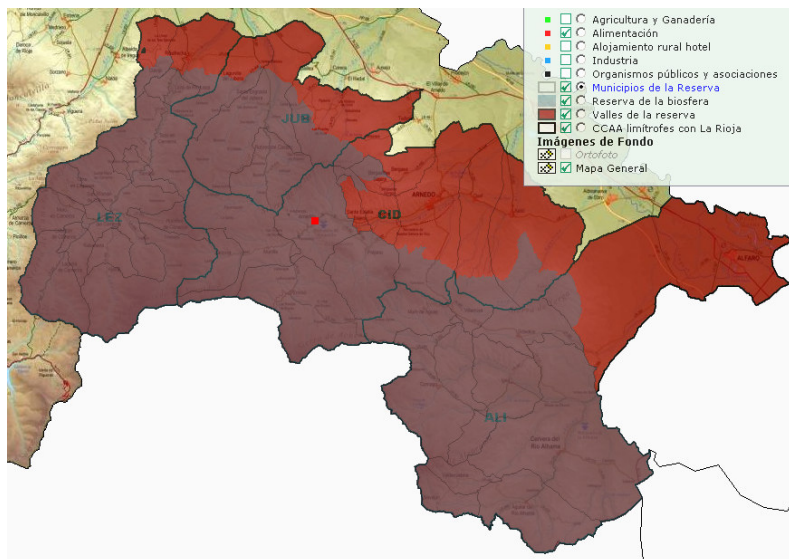

Distribución entidades del sector alimentación en la Reserva

INDUSTRIA

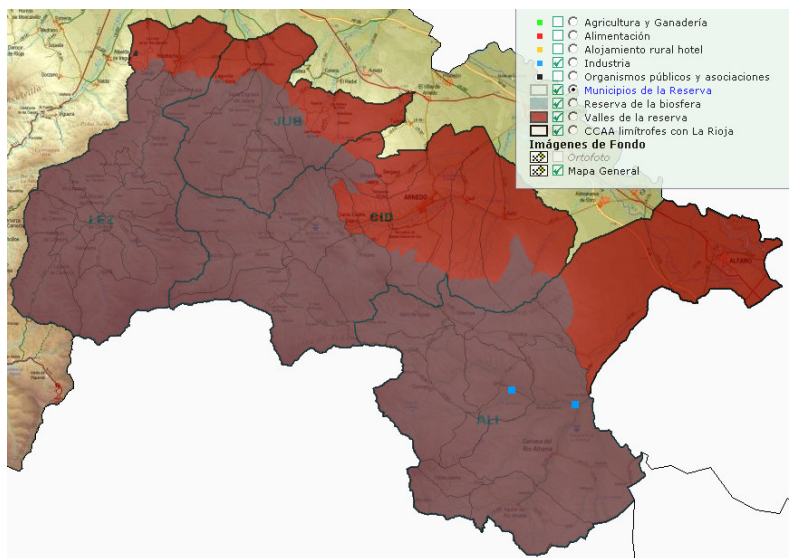

Distribución entidades del sector industria en la Reserva

2.3 Estructura operativa de la organización, incluidas las principales divisiones, entidades operativas, filiales y negocios conjuntos.

Las empresas adscritas a la marca, tienen como máxima autoridad la Junta Directiva de la Reserva de la Biosfera. El organigrama operativo es el siguiente:

Organigrama operativo de la Marca

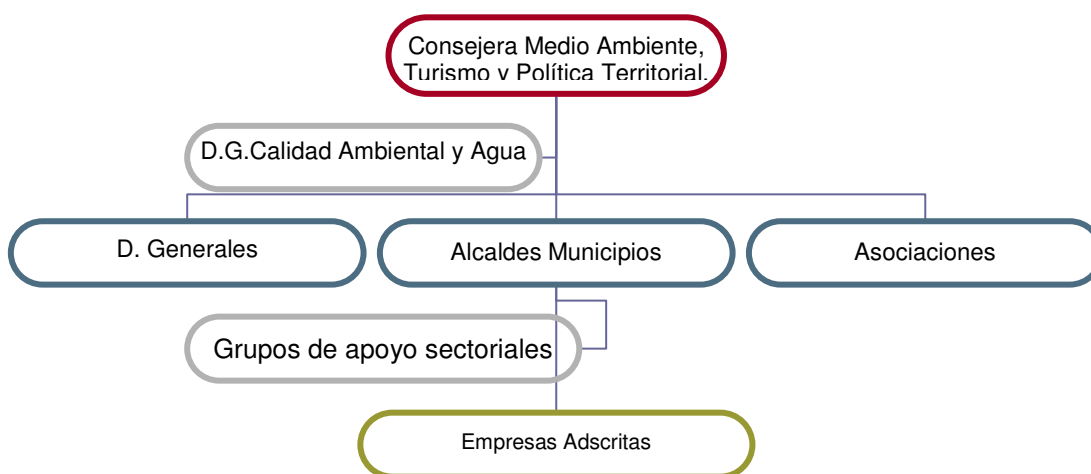

2.4 Localización de la sede principal de la organización.

Consejería de Turismo, Medio Ambiente y Política Territorial

Dirección Prado Viejo, 62 bis
Población Logroño. La Rioja.
Cód. Postal 26071
Teléfono 941-291100
Correo reserva.biosfera@larioja.org

2.5 Número de países en los que opera la organización

La organización opera sólo dentro de España y concretamente dentro del territorio de la Reserva de la Biosfera, que se encuentra en la Comunidad Autónoma de La Rioja.

MAPA DE LA RESERVA DE LA BIOSFERA DE LOS VALLES DEL LEZA, JUBERA, CIDACOS Y ALHAMA

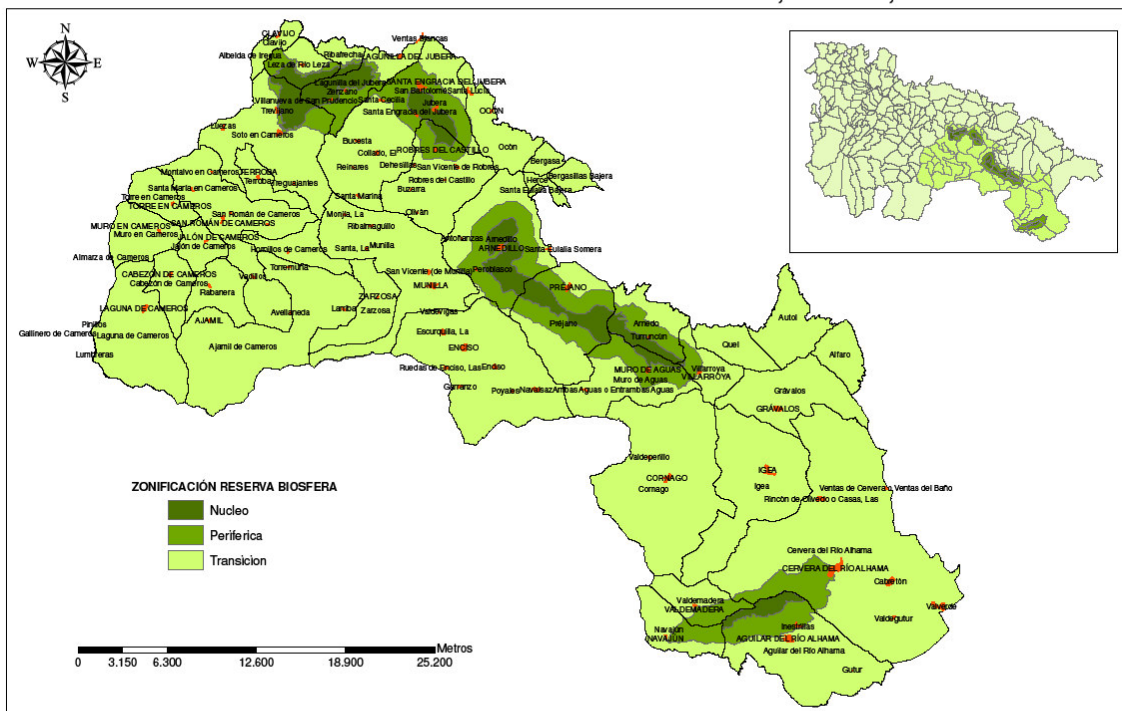

2.6 Naturaleza de la propiedad y forma jurídica.

La forma jurídica de la Junta de la Directiva según el Decreto 31/2006, es de órgano adscrito a la Consejería de Medio Ambiente, Turismo y Política Territorial, mientras que las instituciones adscritas a la marca pueden tener cualquier forma jurídica según la Orden 6/2010 por la que se regula el procedimiento para conferir licencias de uso de la Marca.

2.7 Mercados servidos

Se incluye un desglose generalista de los mercados geográficos abastecidos y los clientes de los diferentes sectores de la Marca:

Sector de la marca	Mercado Geográfico	Sectores clientes	Clientes/Beneficiarios
Industria	España, Sudamérica	Sector del mueble Agricultura	Industria del Mueble Agricultores Propietarios forestales y agrícolas
Hoteles y Restaurantes	Europa	Turismo	Turistas Trabajadores en zonas rurales (construcción, distribución...)
Alimentación	Europa	Alimentación Retail Hostelería	Consumidor Finales Superficies comerciales Restauración
Ganadería	España	Alimentación Retail Hostelería	Consumidor Finales Superficies comerciales Restauración
Públicos y ONGs	La Rioja	Civil	Habitantes de la Rioja

2.8 Dimensiones de la organización informante

- Número de empleados: 200
- Presupuesto Consejería de Medio Ambiente, Turismo y Política Territorial 2009: 88.89 millones €
- Cantidad de productos o servicios prestados: Los servicios que se derivan directamente de las competencias, se detallan en el Decreto 71/2007, de 17 de julio, por el que se establece la estructura orgánica de la Consejería de Turismo, Medio Ambiente y Política Territorial y sus funciones, en desarrollo de la Ley 3/2003, de 3 de marzo, de organización del sector público de la Comunidad Autónoma de La Rioja y el Decreto 53/2009, que lo modifica.

2.9 Cambios significativos durante el periodo cubierto por la memoria en el tamaño, estructura y propiedad de la organización.

No existen cambios significativos en este periodo dado que es la primera memoria de sostenibilidad redactada.

2.10 Premios y distinciones recibidos durante el periodo informativo.

No existen cambios significativos en este periodo dado que es la primera memoria de sostenibilidad redactada.

3. Parámetros de la memoria

3.1. Período de la información

Los datos de la memoria se refieren al año fiscal 2009.

3.2. Memorias anteriores

No existen memorias anteriores. Esta memoria da a luz como consecuencia del proyecto r+r de la Fundación Biodiversidad y de la Consejería de Medio Ambiente, y de la iniciativa de esta última por la creación de la marca de la Reserva de la Biosfera.

3.3. Ciclo de memorias

Se prevé una memoria anual, para las actividades de las empresas adscritas a la marca reserva de la Biosfera. Para ello se ha diseñado la herramienta del observatorio de sostenibilidad de la Reserva de la Biosfera, en el que además de que cualquier ciudadano pueda consultar los datos generales relativos a la actividad de la marca por valles, sectores y para toda la Reserva, las propias empresas podrán rellenar sus datos de acuerdo con los indicadores GRI.

Observatorio de la sostenibilidad en la web

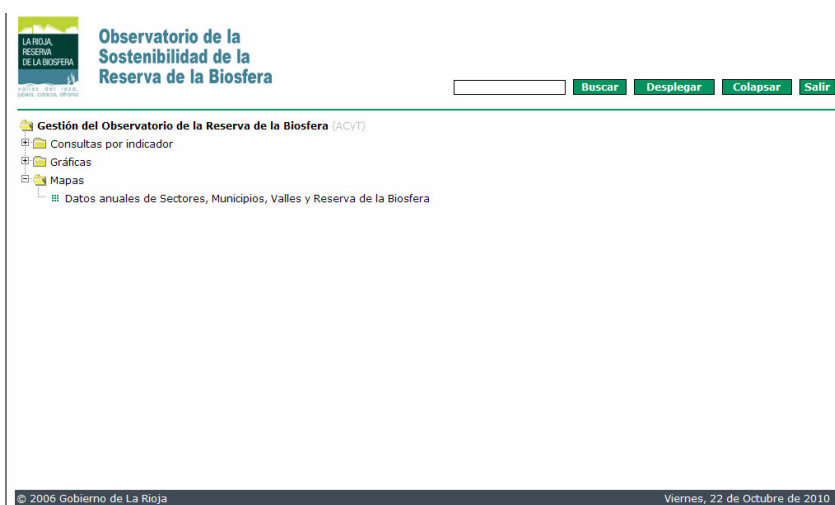

3.4. Punto de contacto

Cualquier persona puede solicitar información sobre esta memoria a través de:

- reserva.biosfera@larioja.org
- Dirección General de Calidad Ambiental y Agua.
 - o Servicio de Integración Ambiental.
 - o Dirección: Prado Viejo, 62 bis Logroño. La Rioja. 26071
 - o Teléfono 941-29 11 00
 - o Fax 941-29 17 05

3.5 Calificación de la memoria: In accordance GRI level C Auto Cheked

3.6. Alcance y cobertura

El Alcance de esta memoria es para todas las empresas y organismos con licencia para la Marca “La Rioja, Reserva de la Biosfera de los valles Leza, Jubera, Cidacos y Alhama” y su actividad durante el año fiscal 2009.

La materialidad de los datos se basa en los indicadores elegidos que son soportados por documentos fiscales y económicos, así como los exigidos por las autoridades competentes.

3.7. Limitaciones de alcance y cobertura

Pueden no encontrarse los organismos y empresas, que hayan solicitado su adhesión y/o han sido auditadas a partir de octubre de 2009, pero que serán incorporados en la siguiente memoria del año 2010.

3.8. Afecciones a la comparabilidad entre períodos y organizaciones

Cualquier persona física o jurídica puede ser admitida dentro del sistema de la marca, por lo que una entidad/empresa se puede encontrar en ocasiones dentro de otra, por lo que en determinadas situaciones pueden existir organizaciones que se dediquen a distintas acciones dentro del paraguas de la marca. Sin embargo, los principios de contabilidad para los datos económicos y la condición de otorgamiento de licencias para actividades concretas hacen posible la trazabilidad y el conocimiento de las posibles duplicidades de los datos.

3.10. Efectos de futuras reexpresiones

El índice de la memoria ajustado a las guías G3 GRI, la herramienta del observatorio, por la cual se piden los mismos indicadores para todos los inscritos en el sistema de la marca, la normativa que regula el sistema, avalan pocas variaciones futuras.

3.11. Cambios significativos en periodos anteriores

No existen períodos anteriores.

4. Gobierno, compromisos y participación de los grupos de interés

4.1 Estructura de gobierno de la organización

La estructura de Gobierno de la Organización, Consejería de Turismo, Medio Ambiente y Política Territorial queda perfectamente definida en el Decreto 71/2007, de 17 de julio, por el que se establece la estructura orgánica de la Consejería y sus funciones, en desarrollo de la Ley 3/2003, de 3 de marzo, de organización del sector público de la Comunidad Autónoma de La Rioja y el Decreto 53/2009, que lo modifica.



Organigrama Consejería Turismo, Medio Ambiente y Política Territorial

Así mismo las empresas se pueden agrupar en grupos de apoyo en sectores correspondientes para realizar propuestas de actuación a la junta directiva de la Reserva.

Organigrama operativo de la Marca Reserva de la Biosfera

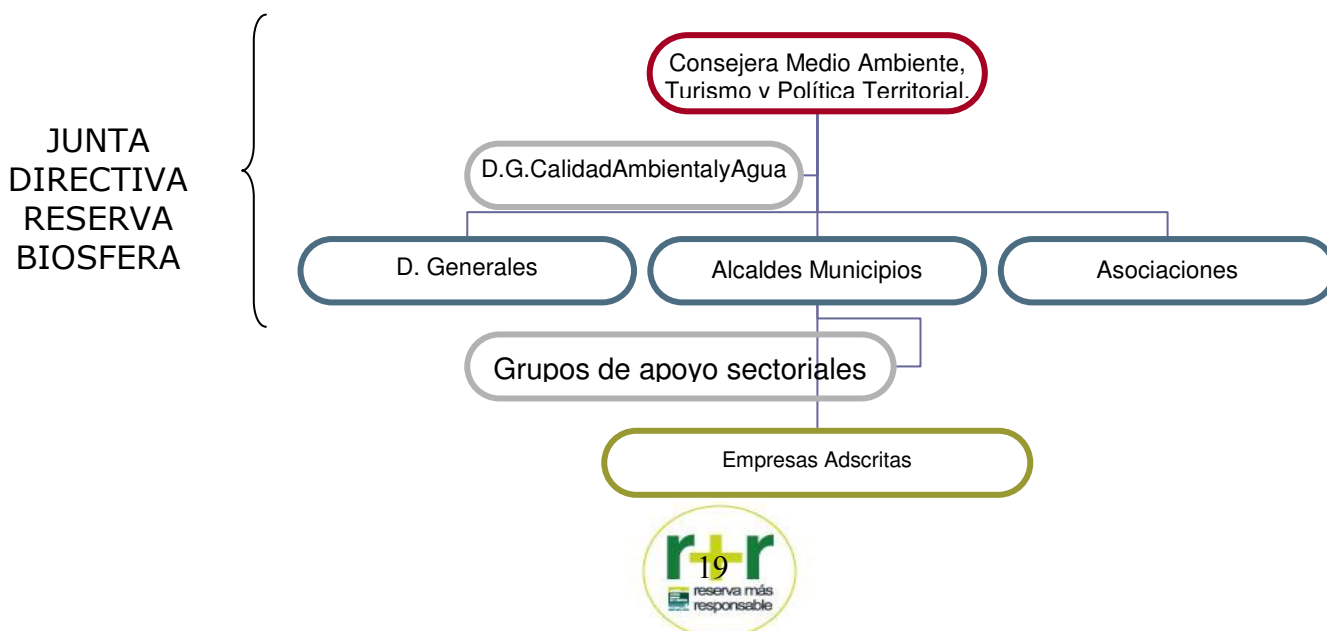

4.2 Presidente máximo órgano de gobierno

La presidenta del máximo órgano de gobierno de la Junta Directiva de la Reserva de la Biosfera, es también la máxima representante de la Consejería de Turismo, Medio Ambiente y Política Territorial.

Esto se justifica perfectamente para que la estrategia de una y otra estén alienadas y reciba el máximo apoyo en las diferentes acciones dentro del Plan de Actuaciones e Inversiones de la Marca y de los presupuestos de la Consejería, así como su integración con las diferentes políticas de otras Direcciones Generales y otras Consejerías.

4.3 Número de miembros independientes

Dentro de la Junta Directiva son 6 los miembros independientes:

- 4 pertenecientes a Municipios de La Reserva de la Biosfera. Cada año se eligen 1 representante por valle de cada uno de los 4 valles de la Reserva.
- 2 pertenecientes a asociaciones que operen en la Reserva de suficiente relevancia socioeconómica.

4.5. Mecanismos de comunicación con el máximo órgano de gobierno.

Se establecen 2 mecanismos de comunicación con el máximo órgano de gobierno, Junta Directiva, según se establece en la Orden 6/2010 por la que se regula el procedimiento para conferir licencias de uso de la marca La Rioja, Reserva de la Biosfera. Valles del Leza, Jubera, Cidacos y Alhama:

- **Directo:** Las personas físicas/jurídicas con licencia de uso de la marca podrán proponer a la Junta Directiva que contemple en el Plan anual de

Actuaciones e Inversiones las acciones que se consideren de interés para la promoción de esta marca.

- **Grupos de Apoyo:** la Junta Directiva de la Reserva, de oficio, o a instancia de las personas con licencia de uso, constituirá Grupos de Apoyo de cada sector específico.

4.14. Grupos de interés

Los principales grupos de interés se indican en este gráfico.



Grupos de interés de la Marca Reserva de la Biosfera

4.15. Drivers para la selección de stakeholders

Los principales grupos de interés se han incluido de acuerdo a los siguientes parámetros que se consideran de interés:

GRUPOS DE INTERÉS	DRIVERS
Habitantes de los municipios de la Reserva	Desarrollo económico de su zona
Otras Reservas	Buenas prácticas
Entidades/Empresas inscritas y potenciales	Impacto positivo sobre cuenta de resultados y reputación
Ciudadanos Riojanos	Interés sobre su región y orígenes
Consumidores productos marca	Conciencia social

Reserva de la Biosfera en cifras

Los datos expuestos a continuación son los referentes a los indicadores de desempeño económico del GRI.

5.1. Indicador 1: desglose de ventas, costes y donaciones.

El mayor volumen de ingresos de entidades adscritas a la marca es el del Valle del Alhama-Linares con 7,36M€ (45%), seguido del valle del Leza con 4.9M€ (30%).

	Ingresos	Ingresos netos	Sumatorio de costes operativos, salarios y beneficios pagos e inversiones
Valle del Alhama-Linares	7.355.335,75 €	150.154,06 €	6.017.370,31 €
Valle del Cidacos	1.812.549,30 €	1.253.698,00 €	3.213.790,46 €
Valle del Jubera	2.223.286,97 €	0,00 €	2.564.778,86 €
Valle del Leza	4.907.953,59 €	22.807,00 €	4.378.240,39 €
Total Reserva de la Biosfera	16.299.125,61 €	1.426.659,06 €	16.174.180,02 €

Por sectores, el mayor volumen de ingresos 7,83 M€ (48%) se generará en el sector de organismos públicos y asociaciones, debido a la presencia de numerosos ayuntamientos dentro de la marca, seguido de la industria 6,24 m€ (38%)(pocas empresas pero con un volumen de ingresos medio muy superior a otros negocios), de la hostelería y restauración, ganadería y alimentación.

	Ingresos	Ingresos netos	Sumatorio de costes operativos, salarios y beneficios pagos e inversiones
Agricultura y Ganadería	554.245,80 €	172.961,06 €	1.369.693,58 €
Alimentación	49.219,70 €	0,00 €	23.590,26 €
Alojamiento rural, hotel	1.626.248,82 €	1.253.698,00 €	3.160.983,79 €
Industria	6.239.220,10 €	0,00 €	3.897.595,40 €
Organismos públicos y asociaciones	7.830.191,19 €	0,00 €	7.722.316,99 €
Total Reserva de la Biosfera	16.299.125,61 €	1.426.659,06 €	16.174.180,02 €

5.2. Indicador 2: ayudas significativas financieras recibidas de gobiernos

Por valles las mayores ayudas se han recibido en el Valle del Leza, 57%, lógico por ser este valle el que tiene mayor número de ayuntamientos, que es el sector que más ayudas recibe (90%). Le siguen en ayudas recibidas la ganadería, la industria y el sector hostelero.

	Incentivos o bonificaciones fiscales	Subsidios	Subvenciones a la inversión o para I+D, y otro tipo de ayudas financieras relevantes	Asistencia financiera recibida de Agencias de Crédito a la exportación	Otros beneficios recibidos o por recibir de cualquier administración	Ayudas recibidas de gobiernos
Agricultura y Ganadería	261.281,45 €	0,00 €	159.573,25 €	12.000,00 €	5.850,00 €	438.704,70 €
Alimentación	0,00 €	0,00 €	0,00 €	0,00 €	0,00 €	0,00 €
Alojamiento rural, hotel	220,00 €	1.963,00 €	0,00 €	0,00 €	0,00 €	2.183,00 €
Industria	0,00 €	0,00 €	0,00 €	1.052,86 €	108.748,65 €	109.801,51 €
Organismos públicos y asociaciones	3.448.516,94 €	0,00 €	0,00 €	0,00 €	0,00 €	3.448.516,94 €
Total Reserva	3.710.018,39 €	1.963,00 €	159.573,25 €	13.052,86 €	114.598,65 €	3.999.206,15 €

Sectores 2009

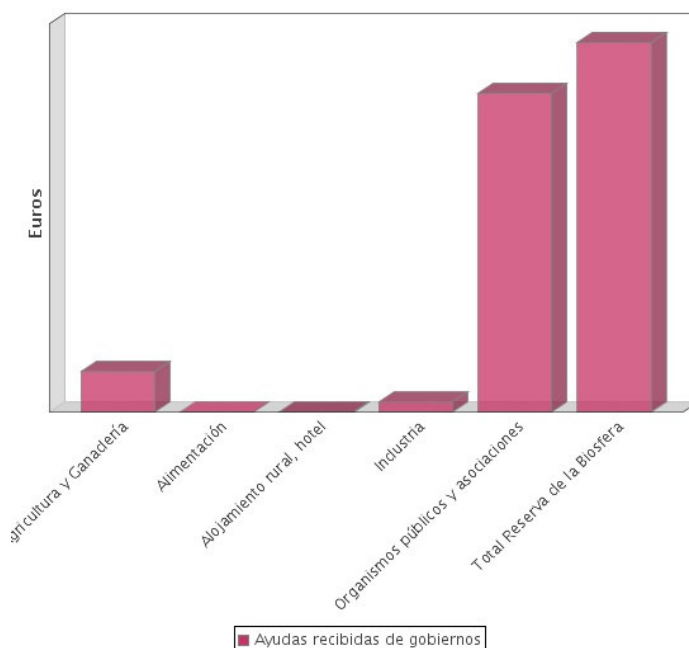

Ayudas recibidas por sectores

	Incentivos o bonificaciones fiscales	Subsidios	Subvenciones a la inversión o para I+D, y otro tipo de ayudas financieras relevantes	Asistencia financiera recibida de Agencias de Crédito a la exportación	Otros beneficios recibidos o por recibir de cualquier administración	Ayudas recibidas de gobiernos
Valle del Alhama-Linares	246.430,59 €	0,00 €	123.573,25 €	1.052,86 €	108.748,65 €	479.805,35 €
Valle del Cidacos	380.175,21 €	1.963,00 €	0,00 €	0,00 €	0,00 €	382.138,21 €
Valle del Jubera	808.519,18 €	0,00 €	36.000,00 €	12.000,00 €	5.850,00 €	862.369,18 €
Valle del Leza	2.274.893,41 €	0,00 €	0,00 €	0,00 €	0,00 €	2.274.893,41 €
Total Reserva	3.710.018,39 €	1.963,00 €	159.573,25 €	13.052,86 €	114.598,65 €	3.999.206,15 €

Ayudas recibidas por valles

Reserva de la Biosfera y Medio Ambiente

5.3. Indicador 3: consumo directo de energía desglosado por fuentes primarias

El mayor consumo de energía y electricidad se produce en los valles del Alhama- Linares un 72% de 25,7 Teraj, lo que es lógico ya que es el que más número de empresas y entidades posee, igualmente es el que también más consume procedente de otras fuentes de consumo renovables, o biomasa y otras más sostenibles como el gas natural. El 3,54% de la Energía total consumida procede de fuentes renovables.

El valle más eficiente es el Valle del Cidacos que produce un 3.9% de energía procedente de renovables.

	Energía total consumida	Energía consumida procedente de fuentes no renovables	Energía consumida procedente de fuentes renovables	Porcentaje de energía consumida procedente de energías renovables	Electricidad
Valle del Alhama-Linares	3.863,37 Gj	3.726,57 Gj	136,80 Gj	3,54 %	13.923,71 Gj
Valle del Cidacos	886,06 Gj	817,00 Gj	34,53 Gj	3,90 %	550,84 Gj
Valle del Jubera	494,27 Gj	494,27 Gj	0,00 Gj	0,00 %	362,43 Gj
Valle del Leza	1.161,82 Gj	1.161,82 Gj	0,00 Gj	0,00 %	4.560,15 Gj
Total Reserva de la Biosfera	6.405,52 Gj	6.199,66 Gj	171,33 Gj	2,67 %	19.397,13 Gj

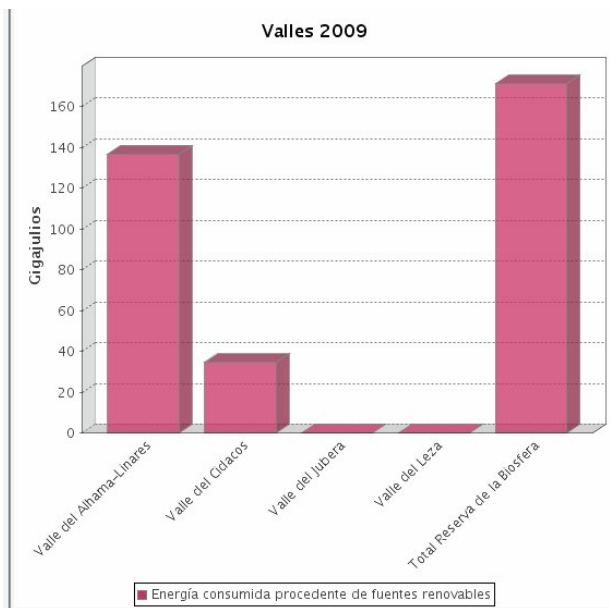

Energía consumida procedente de fuentes renovables por valles

El mayor consumo se produce como es lógico en el sector industria, por ser esta la actividad más intensiva en uso de energía, aunque también la que mayor % de uso de energías renovables tiene, con un 7,41%.

	Energía total consumida	Energía consumida procedente de fuentes no renovables	Energía consumida procedente de fuentes renovables	Porcentaje de energía consumida procedente de energías renovables	Electricidad
Agricultura y Ganadería	2.682,72 Gj	2.682,72 Gj	0,00 Gj	0,00 %	1.395,34 Gj
Alimentación	70,96 Gj	70,96 Gj	0,00 Gj	0,00 %	10,80 Gj
Alojamiento rural, hotel	1.156,37 Gj	1.087,31 Gj	34,53 Gj	2,99 %	1.576,25 Gj
Industria	1.846,90 Gj	1.710,10 Gj	136,80 Gj	7,41 %	9.535,28 Gj
Organismos públicos y asociaciones	648,57 Gj	648,57 Gj	0,00 Gj	0,00 %	6.879,46 Gj
Total Reserva de la Biosfera	6.405,52 Gj	6.199,66 Gj	171,33 Gj	2,67 %	19.397,13 Gj

Sectores 2009

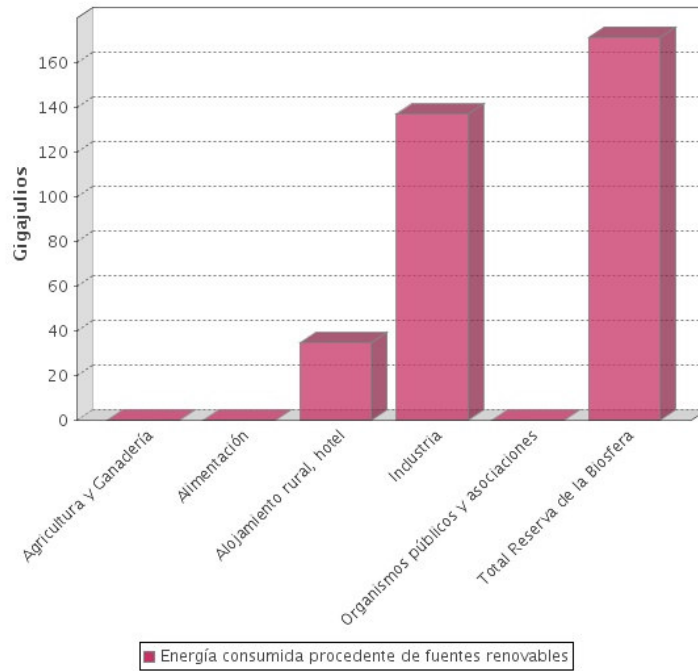

Energía consumida procedente de fuentes renovables por sectores

5.4. Indicador 4: ahorro energético. Iniciativas enfocadas al ahorro y a la mejora de la eficiencia energética.

Las iniciativas de ahorro se basan principalmente en no aumentar el consumo, uso de energías renovables en instalaciones del sector público y de eficiencia energética de ahorro de agua caliente sanitaria en el sector hotelero.

	Cantidad total de energía ahorrada	Ahorro energético por buenas prácticas
Valle del Alhama-Linares	0,00 Gj	0 (8). Similar gasto energético que en años anteriores (1).
Valle del Cidacos	0,00 Gj	0 (8).
Valle del Jubera	0,00 Gj	0 (3).
Valle del Leza	0,00 Gj	0 (9). Existen placas solares para calentar el agua de las piscinas pero no está cuantificado (1).
Total Reserva de la Biosfera	0,00 Gj	0 (28). Existen placas solares para calentar el agua de las piscinas pero no está cuantificado (1). Similar gasto energético que en años anteriores (1).

	Cantidad total de energía ahorrada	Ahorro energético por buenas prácticas
Agricultura y Ganadería	0,00 Gj	0 (13).
Alimentación	0,00 Gj	0 (1).
Alojamiento rural, hotel	0,00 Gj	0 (4).
Industria	0,00 Gj	0 (1). Similar gasto energético que en años anteriores (1).
Organismos públicos y asociaciones	0,00 Gj	0 (9). Existen placas solares para calentar el agua de las piscinas pero no está cuantificado (1).
Total Reserva de la Biosfera	0,00 Gj	0 (28). Existen placas solares para calentar el agua de las piscinas pero no está cuantificado (1). Similar gasto energético que en años anteriores (1).

Entre las entidades adscritas a la marca La Rioja, Reserva de la Biosfera, se nota que existe conciencia ambiental. Se han tomado algunas medidas para minimizar el consumo energético pero los resultados no son todavía notables en cuanto a la cantidad de energía ahorrada.

5.5. Indicador 5: actividad en zona protegida

Un 75% de las instalaciones de las entidades adscritas a la marca se encuentran en dentro de zona protegida, concretamente en Red Natura. El sector con más instalaciones en zona protegida es la Ganadería, con un 62% en consonancia con el uso extensivo del terreno de un gran número de explotaciones.

	Instalaciones	¿Zona protegida?	Tipo de status de protección
Valle del Alhama-Linares	10	9	9 en Red Natura
Valle del Cidacos	9	8	8 en Red Natura
Valle del Jubera	10	3.	3 en Red Natura
Valle del Leza	11	10	10 en Red Natura
Total Reserva de la Biosfera	40	30	Red Natura (30).

	Instalaciones	¿Zona protegida?	Tipo de status de protección
Ganadería	21 U.	Si (13).	Red Natura (13).
Alimentación	1 U.	Si (1).	Red Natura (1).
Alojamiento rural, hotel	5 U.	Si (4).	Red Natura (4).
Industria	2 U.	Si (2).	Red Natura (2).
Organismos públicos y asociaciones	11 U.	Si (10).	Red Natura (10).
Total Reserva de la Biosfera	40 U.	Si (30).	Red Natura (30).

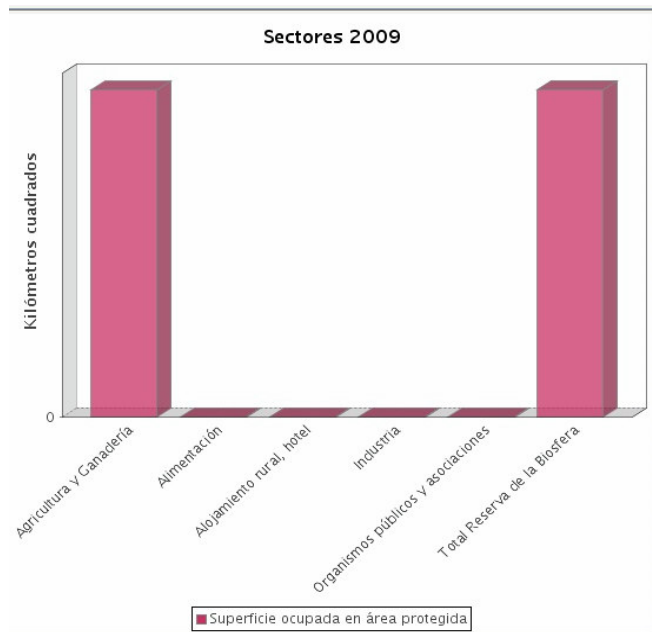

Los organismos públicos y asociaciones que se encuentran dentro de zona protegida, hacen referencia a que en el territorio, municipio donde se ubican existe una figura de protección natural. No necesariamente el edificio está ocupando este espacio.

5.6. Indicador 6. Multas significativas y sanciones.

Las únicas sanciones por incumplimiento ambiental declaradas se encuentran dentro del valle del Jubera, y corresponden a entidades públicas.

	Nº de sanciones por incumplimiento ambiental	Coste de las sanciones por incumplimiento ambiental
Valle del Alhama-Linares	0 U.	0,00 €
Valle del Cidacos	0 U.	0,00 €
Valle del Jubera	2 U.	1.391,85 €
Valle del Leza	0 U.	0,00 €
Total Reserva de la Biosfera	2 U.	1.391,85 €

	Nº de sanciones por incumplimiento ambiental	Coste de las sanciones por incumplimiento ambiental
Agricultura y Ganadería	0 U.	0,00 €
Alimentación	0 U.	0,00 €
Alojamiento rural, hotel	0 U.	0,00 €
Industria	0 U.	0,00 €
Organismos públicos y asociaciones	2 U.	1.391,85 €
Total Reserva de la Biosfera	2 U.	1.391,85 €

Los sectores agricultura y ganadería, alimentación, alojamiento rural e industria que forman parte de la marca La Rioja, Reserva de la Biosfera, no han tenido sanción alguna por incumplimiento ambiental.

Indicador extra: Captación total de agua por fuentes

El sector de mayor consumo de agua son las entidades públicas con un 55% del total de la Reserva, debido al gasto de agua en usos recreativos y a edificios públicos, seguido del sector ganadería.

	Consumo de agua
Ganadería	98.596,58 m ³
Alimentación	46,00 m ³
Alojamiento rural, hotel	1.550,00 m ³
Industria	193,60 m ³
Organismos públicos y asociaciones	122.548,76 m ³
Total Reserva de la Biosfera	222.934,94 m³

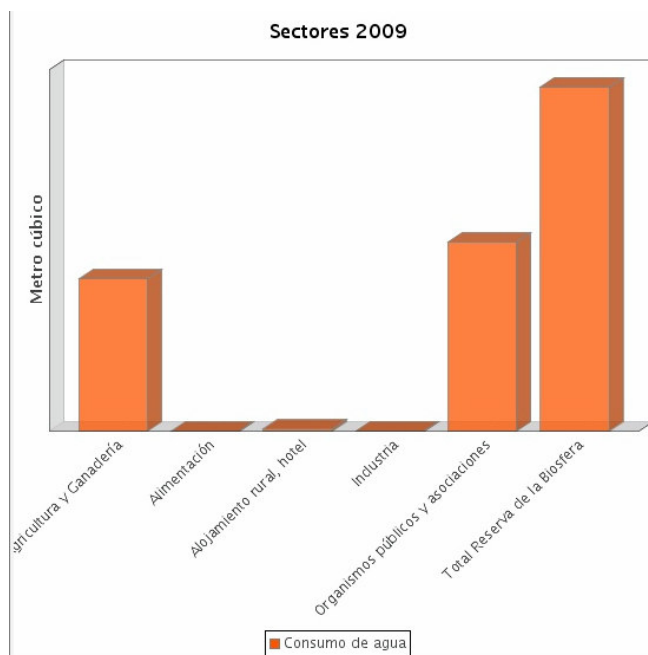

se da en el Valle del Alhama con un 60%, seguido del Leza, Jubera y Cidacos.

	Consumo de agua
Valle del Alhama-Linares	131.659,60 m ³
Valle del Cidacos	13.956,00 m ³

Valle del Jubera	19.920,76 m3
Valle del Leza	57.398,58 m3
Total Reserva de la Biosfera	222.934,94 m3

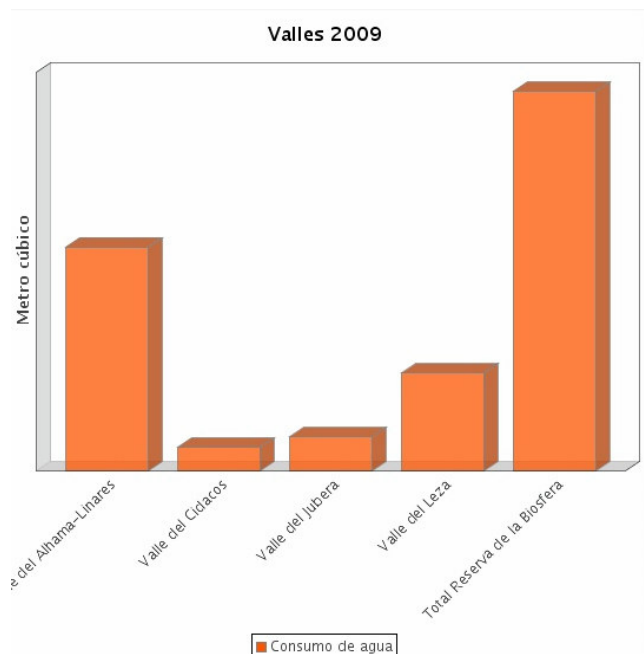

Reserva de la Biosfera y Sociedad

5.7. Indicador 7: Trabajadores por puesto y procedencia

	Nº total de trabajadores	Porcentaje de empleados locales	Porcentaje de empleados a jornada completa	Porcentaje de empleados a media jornada	Porcentaje de trabajadores con contrato temporal	Porcentaje de trabajadores con contrato fijo
Valle del Alhama-Linares	110 U.	86,36 %	90 %	9 %	10 %	87 %
Valle del Cidacos	11 U.	72,73 %	73 %	27 %	0 %	36 %
Valle del Jubera	29 U.	10,34 %	93 %	7 %	62 %	38 %
Valle del Leza	15 U.	33,33 %	73 %	20 %	60 %	20 %
Total Reserva de la Biosfera	165 U.	67,27 %	88 %	11 %	23 %	69 %

En el otro extremo de empleados locales y precariedad se encuentran los valles del Leza y Jubera, posiblemente influenciados por su menor densidad de mano de obra disponible y su cercanía a Logroño.

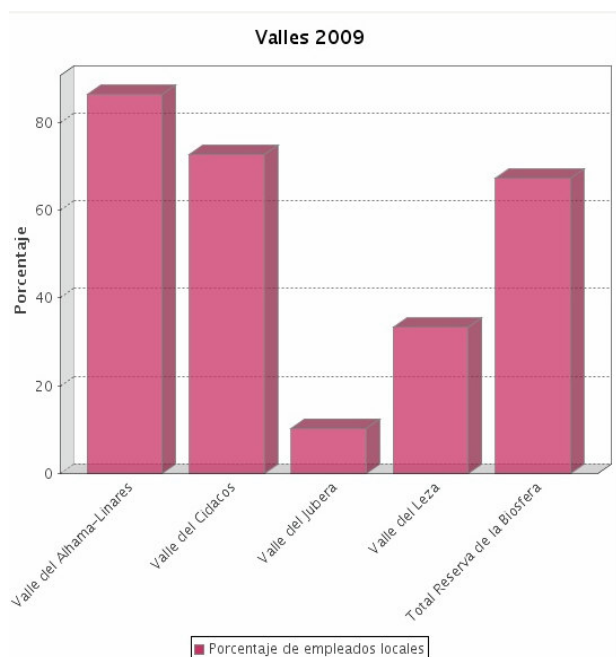

	Nº total de trabajadores	Porcentaje de empleados locales	Porcentaje de empleados a jornada completa	Porcentaje de empleados a media jornada	Porcentaje de trabajadores con contrato temporal	Porcentaje de trabajadores con contrato fijo
Ganadería	22 U.	59,09 %	95 %	0 %	27 %	32 %
Alimentación	-	100,00 %	100 %	0 %	0 %	0 %
Alojamiento rural, hotel	10 U.	90,00 %	60 %	40 %	10 %	60 %
Industria	86 U.	90,70 %	93 %	7 %	3 %	97 %
Organismos públicos y asociaciones	46 U.	21,74 %	80 %	17 %	61 %	39 %
Total Reserva de la Biosfera	165 U.	67,27 %	88 %	11 %	23 %	69 %

Industria, es el sector con mayor permanencia y donde más trabajadores hay locales, realiza, siendo los organismos públicos los que se sitúan en el otro extremo.

5.8. Indicador 8: rotación del empleo

	Nº de hombres que dejaron el empleo	Nº de mujeres que dejaron el empleo	Variación de trabajadores. Nº de trabajadores que dejaron el empleo
Valle del Alhama-Linares	9 U.	4 U.	13 U.
Valle del Cidacos	0 U.	1 U.	1 U.
Valle del Jubera	0 U.	0 U.	0 U.
Valle del Leza	0 U.	0 U.	0 U.
Total Reserva de la Biosfera	9 U.	5 U.	14 U.

	Nº de hombres que dejaron el empleo	Nº de mujeres que dejaron el empleo	Variación de trabajadores. Nº de trabajadores que dejaron el empleo
Agricultura y Ganadería	1 U.	0 U.	1 U.
Alimentación	0 U.	0 U.	0 U.
Alojamiento rural, hotel	0 U.	1 U.	1 U.
Industria	7 U.	4 U.	11 U.
Organismos públicos y asociaciones	1 U.	0 U.	1 U.
Total Reserva de la Biosfera	9 U.	5 U.	14 U.

El valle del Alhama y el sector industria es el que presenta mayor número de rotación, lógica por ser el que mayor número de empleos ostenta, más acusada en hombres que en mujeres.

5.9 Indicador 9: horas recibidas de formación por categorías profesionales y asistentes por categoría profesional.

El valle del Cidacos y el sector ganadero, son los más formados, con un 50% de las horas de formación y 10 veces superior a la media. Esto se debe en gran medida la condicionalidad de ayudas a la formación y el esfuerzo realizado por el proyecto r+r en la formación de este sector en herramientas de sostenibilidad.

	Nº total de horas de formación	Nº de horas de formación por empleado y año
Valle del Alhama-Linares	289 Horas	4,90 Horas
Valle del Cidacos	560 Horas	140,00 Horas
Valle del Jubera	15 Horas	0,65 Horas
Valle del Leza	342 Horas	114,00 Horas
Total Reserva de la Biosfera	1.206 Horas	13,55 Horas

	Nº total de horas de formación	Nº de horas de formación por empleado y año
Ganadería	1.082 Horas	108,20 Horas
Alimentación	0 Horas	
Alojamiento rural, hotel	6 Horas	6,00 Horas
Industria	23 Horas	0,43 Horas
Organismos públicos y asociaciones	95 Horas	3,80 Horas
Total Reserva de la Biosfera	1.206 Horas	13,55 Horas

El número medio de horas de formación entre los adscritos a la marca La Rioja, Reserva de la Biosfera es de 13,55 horas por empleado al año.

5.10 Indicador 10: porcentaje de trabajadores formados en derechos humanos..

	Porcentaje de personas de seguridad con formación específica en derechos humanos	¿Se exigen requisitos de formación a otras organizaciones?
Valle del Alhama-Linares		No (9).
Valle del Cidacos		No (8).
Valle del Jubera		No (3).
Valle del Leza		No (10).
Total Reserva de la Biosfera		No (30).

6. Autocalificación

	Nivel de calificación	C	C+	B	B+	A	A+
Desarrollo del estándar	Perfil G3	Informan sobre: 1.1, 2.1-2.10, 3.1-3.8, 3.10- 3.12, 4.1-4.4, 4.14-4.15	Informe verificado externamente	Informan sobre todos los criterios listados para el nivel C y además: 1.2, 3.9-3.13, 4.5-4.13, 4.16, 4.17	Informe verificado externamente	El mismo requerimiento que para el nivel B	Informe verificado externamente
	Enfoque de gestión G3	No se requiere		Enfoque de gestión para cada categoría de indicadores		Enfoque de gestión para cada categoría de indicadores	
	Indicadores de desarrollo y suplementarios del sector (G3)	Reportar un mínimo de 10 indicadores de desarrollo, incluyendo al menos uno de cada de los indicadores: sociales, económicos y ambientales		Reportar un mínimo de 20 indicadores de desarrollo, al menos uno de cada de los indicadores: económicos, medioambientales, derechos humanos, trabajo, sociedad y responsabilidad de producto.		Dar respuesta a todos los indicadores centrales de G3 con respecto al principio de materialidad a) informando de cada indicador b) explicando la razón para su omisión	
							

Declaro bajo mi responsabilidad que la presente memoria se ha redactado de conformidad con los requisitos exigidos para el Nivel de Aplicación C establecido en la Guía G3 de GRI.

Nombre:

Cargo:

Fecha:

Firma:

7. Índice de contenidos de GRI

Tabla que indica la localización de los contenidos básicos en la memoria.

Identifica los números de página o enlaces web donde se puede encontrar la siguiente información:

INFORMACION	Pág.
Estrategia y análisis, 1.1–1.2	2- 5
Perfil de la organización, 2.1–2.8	6- 15
Parámetros de la memoria, 3.1–3.16	16- 18
Gobierno, compromisos y participación, 4.1–4.17	19– 23
Información sobre el enfoque de la dirección, por dimensiones	
Principales indicadores del desempeño	24- 42
Indicadores adicionales del GRI que se hayan incluido	36- 37
Indicadores de Suplementos sectoriales del GRI que se hayan incluido en la memoria	36- 37

Indicadores de desempeño de GRI

PUNTO	Pág.	DEFINICION
ECONÓMICO		
<u>Desempeño Económico</u>		
EC1	24- 25	Valor económico directo generado y distribuido, incluyendo ingresos, costes de explotación, retribución a empleados, donaciones y otras inversiones en la comunidad, beneficios no distribuidos y pagos a proveedores de capital a gobierno
EC4	26 - 27	Ayudas financieras significativas recibidas de gobiernos
AMBIENTAL		
<u>Energía</u>		
EN3	28- 29	Consumo directo de energía desglosado por fuentes primarias
EN5	31-32	Ahorro de Energía debido a la conservación y a mejoras en la eficiencia
<u>Biodiversidad</u>		
EN11	33	Descripción de terrenos adyacentes ó ubicados dentro de espacios naturales protegidos o de áreas de alta biodiversidad no protegidas. Indíquese la localización y el tamaño de terrenos en propiedad, arrendados, o que son gestionados de alto valor en biodiversidad en zonas ajenas a áreas protegidas.
<u>Productos y servicios</u>		
EN28	35	Coste de las multas significativas y números
<u>Agua</u>		
EN 8	36- 37	Captación total de agua por fuentes
SOCIAL		
<u>Indicador del desempeño de Prácticas laborales y ética del trabajo</u>		
LA1	38- 39	Desglose del colectivo de trabajadores por tipo de empleo, por contrato y por región
LA2	40	Número total de empleados y rotación media de empleados, desglosados por edad, sexo y región
<u>Indicador del desempeño de Derechos humanos</u>		
LA10	41	Total de horas de formación de los empleados sobre políticas y procedimientos relacionados con aquellos aspectos de los derechos humanos relevantes para sus actividades.
HR8	42	Porcentaje del personal de seguridad que ha sido formado en las políticas o procedimientos de la organización en aspectos de derechos humanos relevantes para las actividades