

Principales características demográficas de La Rioja

año 10



Gobierno de La Rioja
www.larioja.org



**Instituto
de Estadística
de La Rioja**

PUBLICACIÓN GRATUITA
DEL
GOBIERNO DE LA RIOJA

Principales Características
Demográficas de La Rioja,
año 2010

Gobierno de La Rioja
www.larioja.org



**Instituto
de Estadística
de La Rioja**

Principales características demográficas de La Rioja : año 2010.--Logroño : Instituto de Estadística de La Rioja, [2011]
124 p. : gráf., mapas

ISSN 2173-2884

Demografía- La Rioja- Estadísticas
La Rioja. Instituto de Estadística de La Rioja.
314 (460.21)

Consulte la información estadística ampliada en Internet:

www.larioja.org/estadistica
donde se pueden encontrar los últimos datos

Para cualquier consulta pueden dirigirse a:

estadistica.haci@larioja.org

Teléfono: 941 29 11 96

© Gobierno de La Rioja, 2011.
Consejería de Hacienda
Instituto de Estadística de La Rioja
Murrieta, 76 - 26071 -Logroño- La Rioja
T. 941 29 11 96
F. 941 29 16 65
estadistica.haci@larioja.org
www.larioja.org

Fecha de cierre de información: 3 marzo de 2011

Elaboración, composición y paginación: Instituto de Estadística de La Rioja.
Depósito legal: LR-113-2009

PRESENTACIÓN

Fiel a su cita anual, el Instituto de Estadística de La Rioja saca a la luz la última edición de la publicación demográfica, que lleva por nombre “Principales características demográficas de La Rioja. Año 2010”. A través de sus páginas, se ofrece una visión actualizada de la población riojana aportando, de manera ordenada y sistemática, información estadística con el fin de facilitar su conocimiento y utilización a los interesados en esta materia.

Su publicación se ha hecho realidad gracias a la suma de diversos esfuerzos y voluntades, entre los que merece mención especial la implicación del equipo del Instituto de Estadística de La Rioja que, entre otras tareas, ha tabulado los microdatos a partir de la última información demográfica proporcionada por el Instituto Nacional de Estadística (INE). El fruto de tal labor es este testigo escrito sobre la evolución que está experimentando nuestra sociedad. Una nueva realidad donde podría destacarse, entre otros, la disminución por primera vez de la población inmigrante, después de años de espectaculares incrementos. Para conocer esta y otras tendencias actuales, se han analizado una serie de variables demográficas que, lejos de ser independientes, están condicionadas por factores socio-económicos y culturales íntimamente relacionados.

Así, en el Capítulo 1 se introduce los factores demográficos, para continuar con el estudio de la estructura poblacional por edades y el análisis de diferentes fenómenos demográficos, como el movimiento natural de la población, la fecundidad, la mortalidad o la esperanza de vida, todos ellos indicadores que retratan a los habitantes en esta región.

Considerando la información estadística, se vislumbra un giro en la evolución de los nacimientos en 2009 (último año disponible) pues desciende su número tras largos años de imparable aumento. Por su parte, la mortalidad también sufre cierto descenso, aunque el número de nacimientos continúa siendo mayor que el de los fallecidos. En consecuencia, el crecimiento vegetativo es positivo en aproximadamente de 600 personas.

Las pirámides de población, elaboradas a partir de datos estadísticos básicos (sexo y edad), permiten una intuitiva percepción de diversos fenómenos demográficos tales como el envejecimiento de la población y el equilibrio o desequilibrio entre sexos.

Los segmentos de población están establecidos como “cohortes” o generaciones de cinco años. Cabe suponer, por lo tanto, que las cohortes fuesen cada vez menores conforme se suben peldaños en la pirámide. Sin embargo, en las pirámides de los lugares más desarrollados, como La Rioja, los avances en la sanidad, entre otros factores, provocan

que las pirámides se aproximen a formas de “pirámide invertida”, en las que las nuevas generaciones son cada vez menos numerosas.

Aun así, una de las tendencias poblacionales que desvela la pirámide regional es el crecimiento de la fecundidad, que en los últimos años se ha alimentado en buena parte de la descendencia de la población extranjera. De hecho, tres de cada diez nacidos en 2010 son hijos de madre extranjera.

Otro de los conceptos que se abordan es el envejecimiento de la población, respaldado principalmente por el aumento de la esperanza de vida, causa a su vez de los considerables adelantos realizados en los ámbitos sanitario, educativo y social a través de los servicios públicos ofrecidos a los riojanos.

Para contrarrestar este fenómeno, tiene un papel clave la inmigración (en su mayoría población joven) que eligió nuestra región atraída por las numerosas oportunidades laborales existentes, especialmente a partir de 2001. Por eso mismo, se entiende que la desaceleración económica de los últimos años haya sido uno de los motivos que han provocado que el número de inmigrantes haya descendido por primera vez, después de años de intenso crecimiento. En este sentido, es preciso señalar que el volumen de inmigrantes que ha recalado en la Comunidad durante los años previos a la crisis económica es irreplicable.

Teniendo en cuenta todas estas operaciones demográficas, resulta una población de 322.415 habitantes empadronados en La Rioja a 1 de enero de 2010, según la cifra oficial de población ofrecida por el INE, experimentándose un crecimiento menor al registrado en años anteriores (un 0,22% en 2010 frente al 1,32% en 2009).

Este aumento de la población se debe exclusivamente a las cerca de 1.000 nuevas inscripciones de ciudadanos españoles dado que, en el caso de los extranjeros, se contabilizaron 251 personas menos que el año anterior.

Por lo demás, la estructura de la población riojana no experimenta grandes cambios respecto a 2009: el número de hombres sigue siendo ligeramente superior al de las mujeres (50,2% frente al 49,8%), aunque esta proporción es distinta por grupos de edad. Así, el número de hombres es superior entre las personas menores de 64 años (136.292 frente a 127.316), debido, primordialmente, a la inmigración, pues este colectivo está formado en su mayoría por hombres en edad de trabajar. Sin embargo, a partir de los 65 años, el número de mujeres es superior al de hombres (33.215 mujeres y 25.592 hombres), hecho que se explica por la mayor esperanza de vida de las mujeres.

Con la mirada en el futuro cercano, las Proyecciones a Corto Plazo de la Población que realiza también el INE prevén que en 2020 el número de habitantes experimente una ligera reducción respecto a 2019, como colofón a una década de paulatina tendencia decreciente.

Como hemos ido viendo, la justificación a esta pérdida de población se encuentra en la reducción del flujo inmigratorio procedente del extranjero, el propio envejecimiento poblacional así como la escasa capacidad de regeneración endógena, hechos que provocan una potencial disminución del crecimiento demográfico, dando lugar a densidades cada vez menores.

Ya en el segundo capítulo se trata la contribución de los movimientos migratorios a la evolución de los efectivos de la población riojana. A grandes rasgos, los datos muestran como hasta 2009 las migraciones internacionales fueron adquiriendo una mayor importancia en el crecimiento de la población, mientras que en el último año se ha registrado un cambio de tendencia en estos movimientos.

En términos contables, en 2010 estaban empadronados 46.680 extranjeros en alguno de los municipios riojanos, el 14,5% del total de los habitantes de esta región. Esta proporción resulta ser más de dos puntos por encima de la media nacional (12,2%). Lo que más destaca, en cambio, es la pérdida del 0,5% de este colectivo respecto a 2009. Un porcentaje, en principio, poco significativo pero nada desdeñable si consideramos que de manera especial en la última década, había crecido de manera sorprendente.

Por sexos, en comparación con la población total, se suaviza el predominio de los varones (54,6%), que puede ser debido, al menos en parte, a un cambio de residencia por motivos laborales.

El planteamiento de pirámides de población por continentes permite contrastar el perfil y las características de cada uno de ellos y comprender así sus peculiaridades.

De esta manera, es posible observar las asimetrías por continentes de origen. Comenzando por la pirámide de población de los residentes europeos, destaca por concentrar el mayor número de personas en las edades comprendidas entre los 20 y 54 años, es decir, los que están en edad de trabajar.

En lo concerniente al sexo, se observa un mayor número de varones, dándose la diferencia más grande en las edades comprendidas entre los 35 y 39 años, seguido del grupo de entre 30 y 34 años.

De la pirámide de población africana se desprende que el peso masculino es sensiblemente mayor en el tramo de edades comprendidas entre los 45 y 49 años seguido por el grupo de entre los 40 y 44 años.

Asimismo, es destacable que la base de la pirámide de población africana es más ancha que la del resto de continentes, lo que se resume en una mayor población infantil de esta nacionalidad en nuestra comunidad autónoma.

Como excepción que confirma la regla, en la población extranjera americana el número de mujeres es mayor al de los hombres. El contraste más notable se sitúa entre los 65 y 69 años. No obstante, entre los 30 y 34 años concentra el mayor porcentaje sobre el total de mujeres, lo que supone 2,4 puntos más que de varones, mientras que entre los 25 y 29 años encontramos un porcentaje del 14,7%, 1,9 puntos más de mujeres que de hombres. En definitiva, la pirámide, al igual que en los casos anteriores, se estrecha en la cabeza y sobresale en las edades intermedias.

Por su parte, en la pirámide asiática se aprecia realmente una gran diferencia por sexos, siendo mayoritaria la población masculina (70,8%). Así, en el tramo de edad comprendido entre los 25 y 44 años la pirámide se ensancha considerablemente indicando que los varones superan en número a las mujeres. El 13,5% de los hombres asiáticos tiene entre los 30 y 34 años, el 13,1% entre los 35 y 39 años, el 9,0% entre los 25 y 29 años y el 10,6% entre los 40 y 44 años.

Dentro de la clasificación autonómica, La Rioja es la séptima región con mayor porcentaje de residentes extranjeros en su padrón, por detrás de Baleares (21,9%), Comunidad Valenciana (17,5%), Madrid (16,7%), Murcia (16,5%), Cataluña (16,0%) y Canarias (14,5%).

Por nacionalidades, los únicos colectivos de extranjeros que presentan tasas positivas de crecimiento son los procedentes de China (5,4%), Rumania (3,9%), Marruecos (3,3%) y Bulgaria (2,3%). Por el contrario, los mayores recortes se dan en la población portuguesa (-11,5%), peruana (-10,6%) y argentina (-7,8%).

En el ámbito municipal, tienen el mayor número de población extranjera, por orden, Logroño (con 22.187 personas), Calahorra (con 4.575), Haro (con 1.674), Arnedo (con 1.968), Pradejón (con 1.418), Santo Domingo de la Calzada (con 1.228), Autol (con 1.203), Alfaro (con 1.088), Nájera (con 971 extranjeros) y Lardero (con 974).

Se cierra la explotación y análisis de datos con una territorialización de resultados, tomando como unidad el municipio, lo que permite una aproximación al grado de dispersión de la población y a la disparidad de resultados al estudiar los índices de juventud, infancia, dependencia y longevidad en función de la población y de su ubicación en el territorio.

En los 5.045 km² que ocupa La Rioja, hay repartidos 174 municipios, de ellos 132 tienen menos de 500 habitantes, llegando a contar 52 de ellos con menos de 101 vecinos. En el polo opuesto, destacan las principales localidades, Logroño y Calahorra, que suman 177.526 habitantes, algo más de la mitad de la población de La Rioja (55%).

En relación a la densidad de población, se resalta la concentración de habitantes entorno a la capital en contraposición de los 82 municipios que sufren el denominado desierto demográfico, al presentar densidades inferiores a 10 habitantes/km². Este contraste explica que La Rioja tenga 63,9 habitantes por km² a pesar de que en Logroño la densidad ascienda a 1.918,4 habitantes/km² seguido de municipios próximos como Lardero, con 398,7 habitantes/km² y Villamediana de Iregua, con 329,2 habitantes/km².

En relación a 2009, 66 enclaves municipales ganaron población, en otros 91 se perdieron habitantes y en 17 se mantuvo el mismo número de vecinos que en el anterior padrón.

Los tres municipios riojanos que más han aumentado su población porcentualmente en el último año han sido Castañares de Rioja, Daroca de Rioja y Ausejo.

En el aspecto del género, son 22 municipios riojanos en los que viven más mujeres que hombres, y entre ellos está Logroño, con 78.759 mujeres (51,59%) frente a 73.891 varones (48,41%). Esta proporción contrasta con el conjunto de la región donde hay 1.353 hombres más. Estos datos ponen de relieve el fenómeno de la masculinización rural.

Otra amenaza que se cierne sobre el entorno rural es el sobrevejecimiento de la población, fundamentado, en parte, en las posibilidades laborales restringidas a escala local.

El porcentaje de la población a partir de 65 años es ligeramente superior a la media nacional, al contar en 2010 con un 18,2%. Corporales es el municipio riojano más envejecido en 2010 (71,4%). No es de extrañar, por lo tanto, que presente la tasa de dependencia más elevada de toda la región (288,9%). En el extremo opuesto se sitúa Cidamón que, a su vez, es uno de los municipios con mayor tasa de maternidad de La Rioja.

Por otro lado, los menores de 16 años representan en La Rioja el 15,2% de población, 4 puntos porcentuales superior a la media nacional. Briñas presume de ser la localidad con mayor proporción de personas menores de 16 años, lo que se traduce en una tasa de infancia del 19,05%, casi cinco puntos superior a la media regional. Por el contrario, en 32 municipios no hay habitantes con estas edades.

Si nos detenemos en la población con edades comprendidas entre 15 y 29 años, Pradejón y Ausejo son los municipios con mayor tasa de juventud de La Rioja, al tener 24 y 23 jóvenes por cada 100 habitantes, respectivamente.

Al margen de las conclusiones extraídas, la principal virtud de esta publicación radica en que además de que estos datos sean útiles para la reflexión personal o el debate académico también resultan trascendentales para una correcta focalización de las políticas sociales o las estrategias empresariales.

Con el fin de ampliar conocimientos, el Instituto recomienda al usuario visitar la Base de Datos Multidimensional a la que se accede a través de la página web del Gobierno de La Rioja (www.larioja.org/estadistica). Dentro de la pestaña “Población, Nomenclátor y MNP” se puede ampliar la información con gran cantidad de tablas e información gráfica referentes a todos los municipios de la Comunidad Autónoma de La Rioja.

Por último, pero no menos importante, es justo reconocer la aportación de aquellas personas e instituciones que han participado en la elaboración de este trabajo y han contribuido para que llegue a feliz término. A todos ellos, mi más sincero agradecimiento y también mi ánimo para que continúen compartiendo sus conocimientos en futuras ediciones.



*Juan José Muñoz Ortega
Presidente del Instituto de Estadística de La Rioja*

PRINCIPALES CARACTERÍSTICAS DEMOGRÁFICAS DE LA RIOJA 2009

PRESENTACIÓN

1 CARACTERÍSTICAS GENERALES DE LA POBLACIÓN EN LA RIOJA

1.1	Introducción a los factores demográficos.....	13
1.2	Estructura por edades.....	14
1.3	Fenómenos demográficos: movimiento natural de la población, fecundidad, natalidad y esperanza de vida	16
1.4	Migraciones.....	24
1.5	Proyecciones de Población a Corto Plazo en La Rioja	28

2 LA POBLACIÓN EXTRANJERA

2.1	Evolución de la población extranjera en La Rioja	33
2.2	Población extranjera según nacionalidad, sexo y edad.....	35
2.3	Análisis de la población extranjera por continentes	41
2.4	Población extranjera por Comunidades Autónomas	43

3 LA POBLACIÓN DE LOS MUNICIPIOS DE LA RIOJA

3.1	Población y distribución de los municipios por número de habitantes .	45
3.2	Composición de la población por tramos de edad.....	49
3.3	Índices de juventud, infancia, maternidad, dependencia y longevidad en los municipios de La Rioja.....	52

ÍNDICE DE TABLAS POR CAPÍTULOS:

Capítulo 1

1.1 Estructura de la población por edades. Año 2009	14
1.2 Indicadores demográficos. La Rioja y España. Año 2009	15
1.3 Evolución de los fenómenos demográficos. Años 1995-2008	17
1.4 Defunciones. Años 2007 y 2008	18
1.5 Distribución por capítulos de la CI19asificación Internacional de Defunciones. Año 2008	19
1.6 Matrimonios. Años 2007 y 2008	20
1.7 Nacimientos. Años 2007 y 2008	20
1.8 Migraciones interiores y exteriores. Años 2007 y 2008.....	24
1.9 Migraciones interiores. Entradas. Nacionales y extranjeros. Año 2008.....	25
1.10 Migraciones interiores. Salidas. Nacionales y extranjeros. Año 2008	26
1.11 Migraciones procedentes del extranjero. Años 1998-2008	27
1.12 Proyecciones de población. Años 2009-2019	28
1.13 Estructura de la población por edades. Años 2009 y 2019.....	29
1.14 Crecimiento vegetativo de la población de La Rioja. Años 2009-2018.....	31
1.15 Migración exterior de La Rioja proyectada. Años 2009-2018	31
1.16 Migración interprovincial de La Rioja proyectada. Años 2009-2018	32

Capítulo 2

2.1 Evolución de la población española y extranjera. Años 2000-2009.....	33
2.2 Población extranjera de La Rioja por continentes. Año 2009	36
2.3 Población extranjera de La Rioja. Principales países. Año 2009	37
2.4 Población nacional y extranjera por edades. Año 2009.....	38

Capítulo 3

3.1 Población y distribución de los municipios según el número de habitantes	45
3.2 Población y distribución de los municipios según el número de habitantes y porcentaje de participación.....	47
3.3 Población de los municipios mayores de 3.000 habitantes	48
3.4 Población total y extranjera de los municipios mayores de 3.000 habitantes	48
3.5 Población de los municipios mayores de 3.000 habitantes. Año 2009. Total	49
3.6 Población de los municipios mayores de 3.000 habitantes. Año 2009. Españoles	50
3.7 Población de los municipios mayores de 3.000 habitantes. Año 2009. Extranjeros	51

ÍNDICE DE TABLAS DEL ANEXO:

1. INFORMACIÓN REGIONAL

1.1 Evolución de la población de La Rioja y España. Años 1900-2009	61
1.2 Variaciones de población. Años 2008-2009.....	62
1.3 Población y distribución de los municipios según el número de habitantes. Años 2007-2009	63
1.4 Población según revisión patronal, por edad y sexo. Años 2007-2009.....	64
1.5 Población residente según el lugar de nacimiento por sexo. Años 2007-2009 ...	65
1.6 Población extranjera según nacionalidad y sexo. Años 1998, 2008 y 2009.....	66
1.7 Variación de la población extranjera según nacionalidad y sexo. Años 2008-2009	72
1.8 Nacimientos según edad de la madre. Año 2008.....	75
1.9 Matrimonios de diferente sexo, según edad de los cónyuges. Año 2008.....	76
1.10 Defunciones según edad y sexo. Año 2008.....	77
1.11 Migraciones interiores de españoles, según C.A. de procedencia y destino. Año 2008	80

2. INFORMACIÓN MUNICIPAL

2.1 Población por municipios. Evolución y densidad. Años 2008-2009.....	83
2.2 Población por municipios según sexo y grandes grupos de edad. Año 2009.....	88
2.3 Población por municipios según grandes grupos de origen. Año 2009.....	93
2.4 Población extranjera por municipios según sexo y edad. Año 2009.....	113
2.5 Índices de dependencia, juventud y longevidad. Año 2009	118
2.6 Población total y extranjera de los municipios de La Rioja. Años 2000, 2008 y 2009.....	122

1. CARACTERÍSTICAS GENERALES DE LA POBLACIÓN EN LA RIOJA

1.1 Introducción a los factores demográficos

La evolución demográfica de La Rioja se ha caracterizado en el pasado reciente por una fuerte expansión como resultado principalmente de los intensos flujos inmigratorios registrados. Sin embargo, a partir de 2008 se ha producido una apreciable ralentización del incremento poblacional, que posiblemente esté asociada, por una parte, a la reducción del número de extranjeros en la región. Otro factor de peso hace referencia a la caída de la natalidad, debido al efecto combinado de un indicador coyuntural de fecundidad bajo así como de la entrada en edad fértil de generaciones menos numerosas, nacidas durante la crisis de natalidad de la década de los 80 y primeros años de los 90.

Aun con todo, la población riojana no deja de crecer pues, según el Padrón Municipal a 1 de enero de 2010 elaborado por el Instituto Nacional de Estadística (INE), en nuestra región residen 322.415 personas, una cifra histórica que en la última década ha sumado 58.237 personas, lo que supone un 22,04%, casi 6 puntos por encima de la media nacional (16,10%).

La población riojana asciende a 322.415 habitantes en 2010, el 0,69% de España

En relación al año 2009, el número de residentes en La Rioja ha aumentado un 0,22% debido exclusivamente a las 964 nuevas inscripciones de ciudadanos españoles pues en el caso de los extranjeros, tal y como se explica en el siguiente capítulo, se han contabilizado 251 personas menos que el año anterior.

Variación de la población entre 2000 y 2010

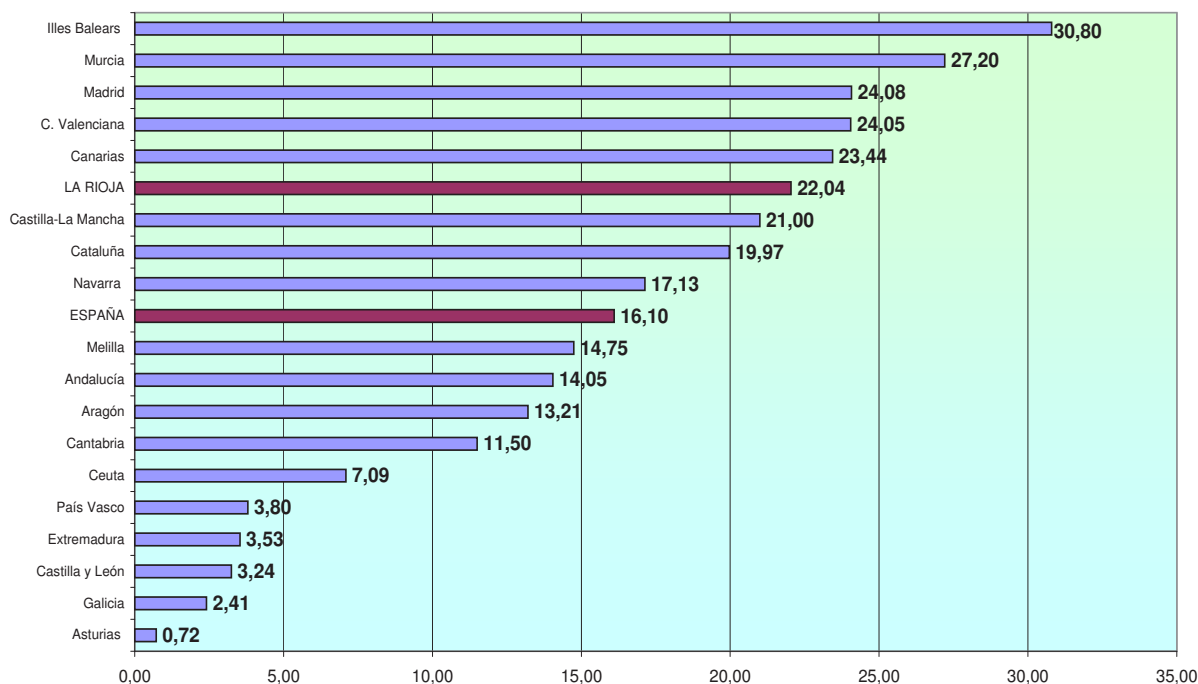

Esta variación resulta algo inferior a la registrada en España, donde la población asciende a 47.021.031 habitantes (0,59%).

En la última década, el número de habitantes en La Rioja ha aumentado más de un 20%

El gráfico anterior refleja la variación porcentual que ha experimentado la población en el panorama autonómico dentro del periodo 2000-2010. Como se puede apreciar, La Rioja se posiciona entre las comunidades con mayor crecimiento demográfico (por encima del 22%), al contrario de lo que ocurre en Asturias, donde el crecimiento es prácticamente nulo o en País Vasco, Extremadura, Castilla y León y Galicia, con un incremento muy moderado.

1.2 Estructura por edades

Si la evolución de la población nos ofrece una idea del dinamismo de la región, igual de relevante resulta analizar su composición por edades. La tabla 1.1 recoge la proporción de habitantes en La Rioja según cuatro intervalos de edad.

1.1 Estructura de la población por edades. Año 2010

	La Rioja			España		
	Total	Varones	Mujeres	Total	Varones	Mujeres
Total	100,0	100,0	100,0	100,0	100,0	100,0
0-15 años	14,3	14,6	14,1	14,8	15,4	14,2
16-44 años	42,2	43,9	40,5	43,5	45,2	41,9
45-64 años	25,2	25,7	24,7	24,9	24,9	24,8
65 años y más	18,2	15,8	20,7	16,9	14,5	19,2

FUENTE: Revisión del Padrón Municipal de Habitantes. INE.

De este modo, se sabe que en 2010 cuatro de cada diez riojanos pertenecía al grupo de edad de entre los 16 y los 44 años, conformando así el intervalo más numeroso. Le siguen en importancia la franja de 45 a 64 años y, a cierta distancia, la que comprende a la población de 65 años en adelante, siendo ambos grupos los únicos con más peso porcentual que la media española. Si bien el grupo más veterano engloba a todas las personas jubiladas, podríamos distinguir en la pirámide dos categorías muy diferentes: de 65 a 79 años (tercera edad) y de 80 y más años (cuarta edad). Por último, el colectivo más joven, de entre 0 y 15 años significa el 14,3% del conjunto de habitantes, semejante a la proporción registrada en España.

En 2010 cuatro de cada diez riojanos tenía entre 16 y 44 años

La **distribución por edades** de la población de La Rioja da como resultado una pirámide regresiva, pues su base es más estrecha que el cuerpo central y un porcentaje de ancianos relativamente grande. Es propia de los países desarrollados que han terminado la transición demográfica, pero aún están presentes sus últimas generaciones. En el futuro se convertirá irremediabilmente en una sociedad donde el intervalo más ancho se concentre en los grupos de mayor edad, dando lugar a una población envejecida.

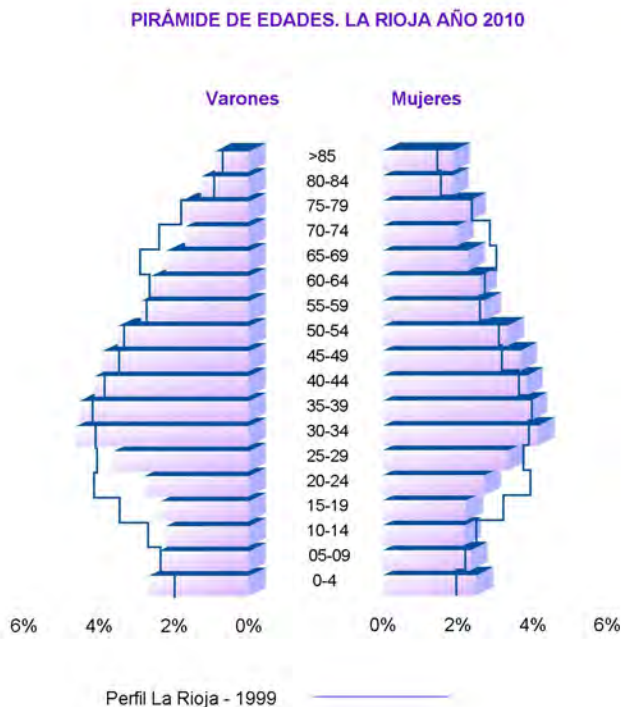

Por sexos, hasta los 60 años, se registran mayor número de hombres que de mujeres. A partir de esa edad, la diferencia a favor de las féminas va creciendo paulatinamente, debido a su mayor esperanza de vida, llegando a aproximarse al 70% del total en el grupo mayor de 85 años.

Hasta los 60 años, hay más hombres; a partir de esa edad, más mujeres

Para un mayor detalle, se puede consultar la tabla 1.4 del Anexo, donde se desglosa la población total y por sexo por grupos quinquenales.

La tabla 1.2, por su parte, recoge indicadores demográficos vinculados a tramos de edad concretos que perfilan los rasgos más característicos de la población de La Rioja en comparación a la nacional. A partir de la misma conocemos que la **esperanza de vida** es superior en casi un punto a la de España, circunstancia que puede derivarse de un conjunto de aspectos tales como una vida cada vez más larga y de mayor calidad, la mejora de factores sanitarios, entre otros.

1.2 Indicadores demográficos. La Rioja y España. Año 2010

	La Rioja	España	Diferencia
Esperanza de vida (2009)	82,5	81,6	-0,9
Tasa de dependencia (Pob. <16 + Pob. > 64 / Pob. De 16 a 64) x 100	50,3	46,2	-4,1
Índice de longevidad (Pob. >84 / Pob. > 64) x 100	15,3	13,2	-2,2
Índice de infancia (Pob. de 0 a 14) / Pob. total x 100	14,3	14,8	0,4
Índice de juventud (Pob. de 15 a 29) / Pob. total x 100	17,0	18,0	0,9
Tasa de maternidad ((Pob. de 0 a 4) / (Mujeres de 15 a 49) x 100	21,7	21,0	-0,6
Tasa de tendencia (Pob. de 0 a 4) / (Pob. De 5 a 9) x 100	108,4	106,4	-2,0
Tasa de reemplazo (Pob. de 20 a 29) / (Pob. De 55 a 64) x 100	115,3	120,6	5,4

FUENTE: Elaboración propia. Revisión del Padrón Municipal de Habitantes. INE.

ello, no es de extrañar que tanto el índice de **juventud** como el de **infancia** sean inferiores en nuestra comunidad, consecuencia de tasas de fecundidad inferiores a las nacionales arrastradas durante muchos años.

Ante estos indicadores, no cabe duda de que, como ocurre en el resto de las sociedades avanzadas, La Rioja asiste a un proceso de envejecimiento de su población. Se trata de un fenómeno que se considera un éxito de las políticas de salud pública y un indicativo del desarrollo socioeconómico. Por este motivo, lejos de plantearlo como un problema social, constituye un reto para el Gobierno de La Rioja mantener o mejorar la salud y la capacidad funcional de las personas mayores, así como su participación social y su seguridad. Todo ello requiere de una planificación estratégica de diversas acciones económicas, políticas y sociales potenciando la creación de nuevos servicios y la construcción de instalaciones adecuadas (como residencias o centros de día, entre otras), que han crecido exponencialmente en la última década.

La esperanza de vida en La Rioja es casi un punto mayor que en España

En cuanto a la tasa de **maternidad**, ese mismo año se sitúa en el 21,7% frente al 21,0% en el caso de España. En este último dato tiene mucho que ver el colectivo inmigrante en edad fértil ya que, como se explica en el siguiente apartado, un 27,7% de los nacidos en 2009 son hijos de madre extranjera.

1.3 Fenómenos demográficos: movimiento natural de la población, fecundidad, natalidad y esperanza de vida

La diferencia entre los nacimientos y las defunciones da lugar al crecimiento vegetativo, que es positivo en el caso de que el número de nacimientos sea mayor que el de las defunciones y negativo, en el supuesto contrario.

De manera que, según se desprende de la tabla 1.3, hasta el año 2002 La Rioja presentó un crecimiento vegetativo negativo dado que los nacimientos registrados no reemplazaban las defunciones de aquellos años. No obstante, dicha diferencia se ha ido recortando cada año, y a partir de 2003 cambió de signo. Desde entonces hasta 2008, los nacimientos continuaron en progresión ascendente al mismo tiempo que las defunciones se iban estabilizando, registrándose en el último año 658 nacimientos más. En cambio, en 2009 disminuyeron tanto los nacimientos como las defunciones, dando como resultado un crecimiento vegetativo de 585 personas. Este descenso de la natalidad viene determinado por la propia estructura de nuestra pirámide poblacional, al estar entrando en edad fértil generaciones de mujeres menos numerosas, nacidas durante la crisis de natalidad de la década de los 80 y primeros años de los 90.

1.3 Evolución de los fenómenos demográficos. Años 1995 - 2009

AÑOS	La Rioja				España			
	Nacimientos	Defunciones	Matrimonios	Crec. Vegetativo	Nacimientos	Defunciones	Matrimonios	Crec. Vegetativo
1995	2.059	2.564	1.187	-505	363.469	346.227	200.688	17.242
1996	2.100	2.549	1.270	-449	362.626	351.449	194.084	11.177
1997	2.174	2.523	1.322	-349	369.035	349.521	196.499	19.514
1998	2.204	2.588	1.309	-384	365.193	360.511	207.041	4.682
1999	2.275	2.772	1.295	-497	380.130	371.102	208.129	9.028
2000	2.346	2.544	1.439	-198	397.632	360.391	216.451	37.241
2001	2.412	2.526	1.392	-114	406.380	360.131	208.057	46.249
2002	2.576	2.634	1.380	-58	418.846	368.618	211.522	50.228
2003	2.870	2.728	1.466	142	441.881	384.828	212.300	57.053
2004	2.939	2.666	1.477	273	454.591	371.934	216.149	82.657
2005	3.038	2.862	1.407	176	466.371	387.355	208.146	79.016
2006	3.070	2.653	1.373	417	482.957	371.478	203.453	111.479
2007	3.272	2.846	1.354	426	492.527	385.361	201.579	107.166
2008	3.518	2.860	1.332	658	519.779	386.324	197.216	133.455
2009	3.330	2.745	1.205	585	494.997	384.933	174.062	110.064

FUENTE: Movimiento Natural de la Población. INE.

Nota: A partir de 2005 los matrimonios para mantener la serie son los correspondientes a diferente sexo

Si nos fijamos en España, el crecimiento vegetativo siempre ha sido positivo en los quince años estudiados. La distancia entre los nacimientos y las defunciones, al igual que sucede en La Rioja, ha ido en aumento hasta alcanzar la máxima diferencia en 2008, año en el que hubo un excedente vegetativo de 133.455 personas. En 2009 una caída mayor de los nacimientos ha conllevado la reducción del crecimiento vegetativo, estableciéndose en 110.064 personas.

El siguiente gráfico ilustra la evolución de las tres variables citadas entre los años 1975 y 2009. En relación a los nacimientos, se advierte que desde 1976 fueron reduciendo su número a lo largo de dos décadas, hasta que a partir de 1996 se produjo un cambio de dirección. Cambio que coincide y se justifica, en gran medida, por la destacada llegada de población inmigrante en edad fértil a La Rioja. Desde entonces, los nacimientos no pararon de crecer hasta 2008. En cambio, en 2009 se resintió el número de nacimientos al registrarse 188 niños menos que un año antes. La complicada coyuntura económica podría estar detrás de esta reducción pero sería prudente conocer la evolución que presenta en los próximos años para aseverar que, efectivamente, es efecto de la recesión económica.

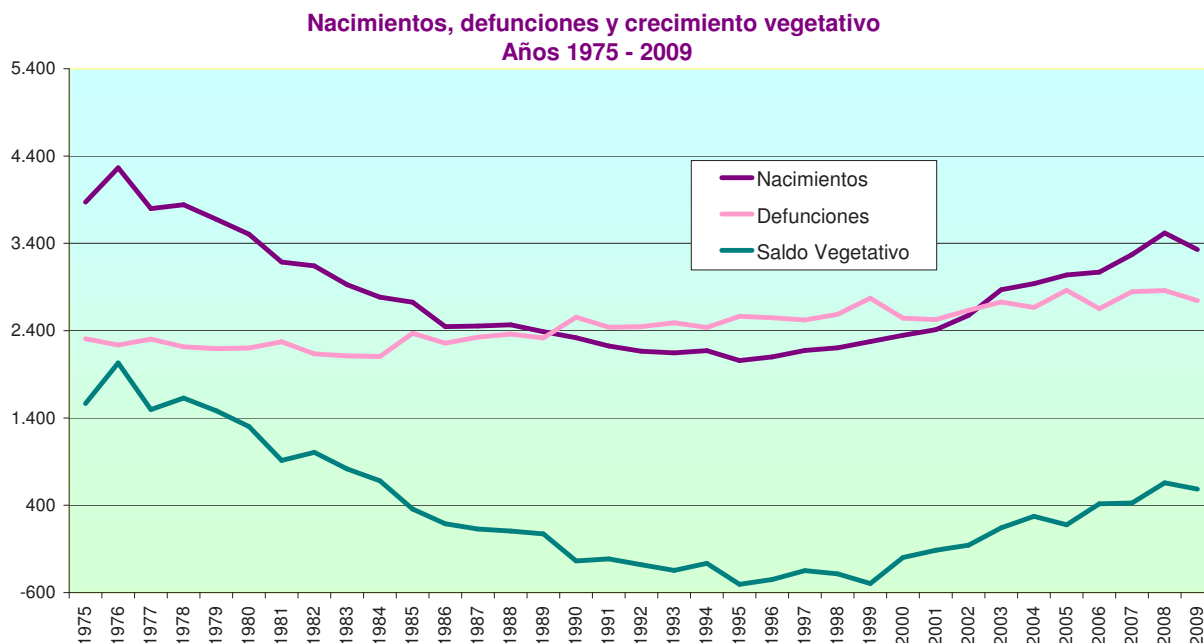

Por lo que se refiere a las defunciones, su evolución ha sido más estable, aunque se percibe cierta tendencia creciente. De hecho, a pesar de la elevada esperanza de vida en La Rioja, el progresivo envejecimiento de la estructura poblacional explica esta evolución.

En consecuencia, el crecimiento vegetativo ha seguido una dirección análoga a la de los nacimientos.

Tal y como recoge la tabla 1.4, en 2009 los fallecidos según el lugar de residencia (los fallecidos que residían en La Rioja) sumaron 2.745 personas en La Rioja, 115 menos que las producidas un año antes (-4,0%); por sexo, 1.453 eran hombres (52,9%) y 1.292 mujeres.

1.4 Defunciones. Años 2008 y 2009

	La Rioja		España		% Var. 09/08	
	2008	2009	2008	2009	La Rioja	España
Fallecidos según el lugar de residencia						
Total	2.860	2.745	386.324	384.933	-4,0	-0,4
Varones	1.509	1.453	199.647	199.095	-3,7	-0,3
Mujeres	1.351	1.292	186.677	185.838	-4,4	-0,4
Fallecidos según el lugar de fallecimiento						
Total	2.875	2.753	386.324	384.933	-4,2	-0,4
Varones	1.534	1.470	199.647	199.095	-4,2	-0,3
Mujeres	1.341	1.283	186.677	185.838	-4,3	-0,4
Fallecidos en el mismo lugar de residencia						
Total	1.913	1.825	250.181	249.237	-4,6	-0,4
Varones	967	917	125.221	125.114	-5,2	-0,1
Mujeres	946	908	124.960	124.123	-4,0	-0,7
Defunciones extranjeros	42	36	10.924	10.583	-14,3	-3,1

Fuente: Movimiento Natural de la Población. INE

Si el factor a tener en cuenta es el lugar de fallecimiento (aquellos que fallecieron en La Rioja, sin tener en cuenta si también era su lugar de residencia), el número de difuntos pasa a ser 2.753 mientras que si es por el mismo lugar de residencia (es decir, fallecieron en La Rioja, donde estaba su residencia), el número ascendió a 1.825.

Además, se tiene constancia de que del total de defunciones, 36 eran de nacionalidad extranjera.

La tasa bruta de mortalidad en el año 2009 se situó en 8,68 fallecidos por cada 1.000 habitantes. No obstante, esta tasa es superior a la registrada por el conjunto nacional (8,34 fallecidos por cada 1.000 habitantes).

A nivel autonómico, las tasas más elevadas de fallecidos por cada 1.000 habitantes correspondieron al Principado de Asturias (12,07), Galicia (11,03) y Castilla y León (10,81). El hecho de que estas tres comunidades tengan una población más envejecida que otras explica, en parte, estas tasas tan altas. De hecho, las tasas brutas de mortalidad están afectadas por la estructura de edad de cada comunidad, de manera que una región muy envejecida tendrá más fallecimientos que otra con una estructura de edad más joven.

Las enfermedades circulatorias, principal causa de muerte en La Rioja

1.5 Distribución por capítulos de la Clasificación Internacional de Defunciones. Año 2008

	La Rioja		Nacionales	
		%		%
Total Capítulos	2.860	100,0	386.324	100,0
Enfermedades infecciosas y parasitarias	32	1,1	7.693	2,0
Tumores	772	27,0	103.999	26,9
Enf. de sangre y de órg. hematopoyéticos y ciertos trastornos que afectan mecan. inmunidad	8	0,3	1.333	0,3
Enf. endocrinas, nutricionales y metabólicas	83	2,9	12.257	3,2
Trastornos mentales y de comportamiento	80	2,8	12.879	3,3
Enf. del sistema nervioso y de los órganos de los sentidos	188	6,6	17.432	4,5
Enf. del sistema circulatorio	939	32,8	122.552	31,7
Enf. Del sistema respiratorio	325	11,4	43.986	11,4
Enf. Del sistema digestivo	154	5,4	19.418	5,0
Enf. De la piel y del tejido subcutáneo	7	0,2	1.218	0,3
Enf. Del sistema osteomuscular y del tejido conjuntivo	21	0,7	3.437	0,9
Enf. Del sistema genitourinario	50	1,7	10.560	2,7
Embarazo, parto y puerperio	1	0,0	24	0,0
Afecciones originadas en el periodo perinatal	13	0,5	946	0,2
Malform. congénitas, deformidades y anomalías cromosómicas	6	0,2	929	0,2
Síntomas, signos y hallazgos anormales clínicos y de laboratorio	57	2,0	11.651	3,0
Causas externas de mortalidad	124	4,3	16.010	4,1

FUENTE: INE.

1.6 Matrimonios. Años 2008 y 2009

	La Rioja		España		% Var. 09/08	
	2008	2009	2008	2009	La Rioja	España
Total Matrimonios	1.332	1.217	197.216	177.144	-8,6	-10,2
Matrimonios de diferente sexo	1.323	1.205	194.022	174.062	-8,9	-10,3
Matrimonios del mismo sexo	9	12	3.194	3.082	33,3	-3,5
Matrimonios entre varones	5	6	2.051	1.984	20,0	-3,3
Matrimonios entre mujeres	4	6	1.143	1.098	50,0	-3,9

Fuente: *Movimiento Natural de la Población. INE*

En 2008 la principal causa de muerte en La Rioja fueron las enfermedades del sistema circulatorio, responsables de 939 defunciones (32,8%). Los tumores continuaron en segundo lugar (27,0%), seguidos por las enfermedades del sistema respiratorio (11,4%).

En cuanto al número de matrimonios, en La Rioja se contabilizaron 1.217 en 2009, 115 menos que un año atrás (-8,6%). No obstante, los matrimonios del mismo sexo aumentaron un tercio hasta sumar un total de 12: 6 entre varones y 6 entre mujeres. En el ámbito estatal, los matrimonios descendieron en mayor medida: un 10,3% los de diferente sexo y un 3,5% los del mismo sexo.

1.7 Nacimientos. Años 2008 y 2009

	La Rioja		España		% Var. 09/08	
	2008	2009	2008	2009	La Rioja	España
Todos los nacimientos	3.518	3.330	519.779	494.997	-5,3	-4,8
Varones	1.814	1.722	268.377	255.954	-5,1	-4,6
Mujeres	1.704	1.608	251.402	239.043	-5,6	-4,9
De madre casada	2.489	2.363	347.468	324.393	-5,1	-6,6
Varones	1.277	1.205	179.470	167.572	-5,6	-6,6
Mujeres	1.212	1.158	167.998	156.821	-4,5	-6,7
De madre no casada	1.029	967	172.311	170.604	-6,0	-1,0
Varones	537	517	88.907	88.382	-3,7	-0,6
Mujeres	492	450	83.404	82.222	-8,5	-1,4
Nacidos de madre extranjera	1.041	921	108.195	102.586	-11,5	-5,2
% Nacimientos madre extranjera	29,6	27,7	20,8	20,7		

Fuente: *Movimiento Natural de la Población. INE*

Asimismo, el número de nacimientos, tanto en La Rioja como en España, descendió en el último año. En 2009 se registraron 3.330 nacimientos en esta región, habiendo 164 niños más que niñas, proporción similar a la obtenida en España.

Atendiendo a la nacionalidad de la madre, aproximadamente tres de cada diez nacidos en La Rioja fueron hijos de madre extranjera (esto es, el 27,7%) mientras que en España la proporción se limita a dos de cada diez recién nacidos (20,7%).

Esperanza de vida al nacer. La Rioja. Años 1992 - 2009

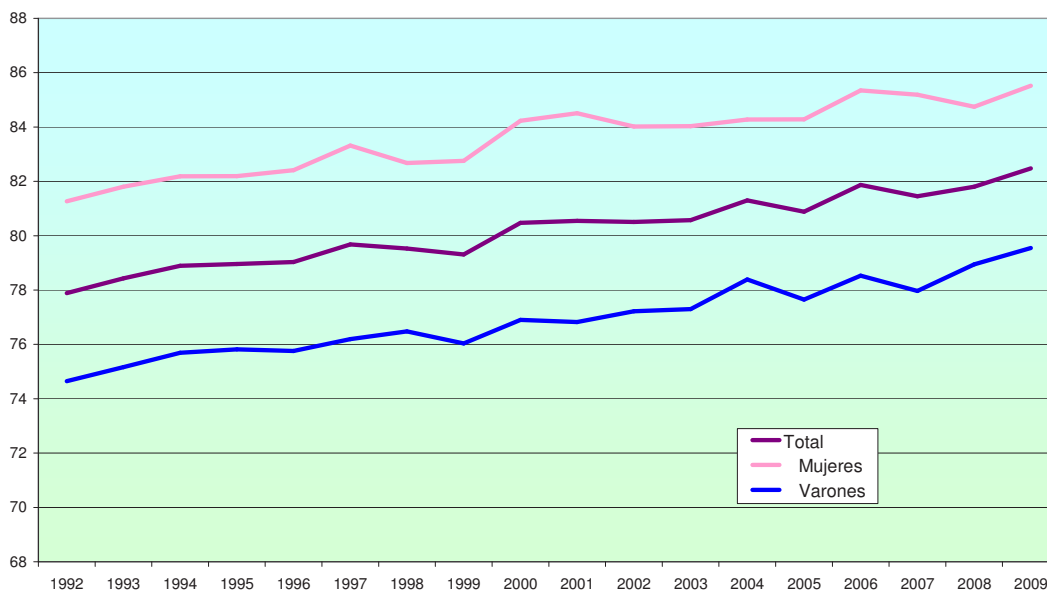

La mayoría de los nacimientos, el 71,0%, fueron de madres casadas, 5 puntos porcentuales más que la media nacional.

Otro de los indicadores de interés y que por ello hemos incluido en la página web del Instituto de Estadística de La Rioja (www.larioja.org/estadistica) es la **esperanza de vida** al nacer, que en el año 2009 (último año disponible) en la región tomó el valor de 82,5 años. La media nacional se quedó en los 81,6 años. Por sexo, se mantiene una clara diferencia en la incidencia de la mortalidad. En la comunidad riojana, la esperanza de vida al nacimiento en las mujeres, al alcanzar los 85,5 años, supera en casi seis años a la de los hombres (79,6 años).

Tasa global de fecundidad por 1.000 mujeres
Años 1975 - 2009

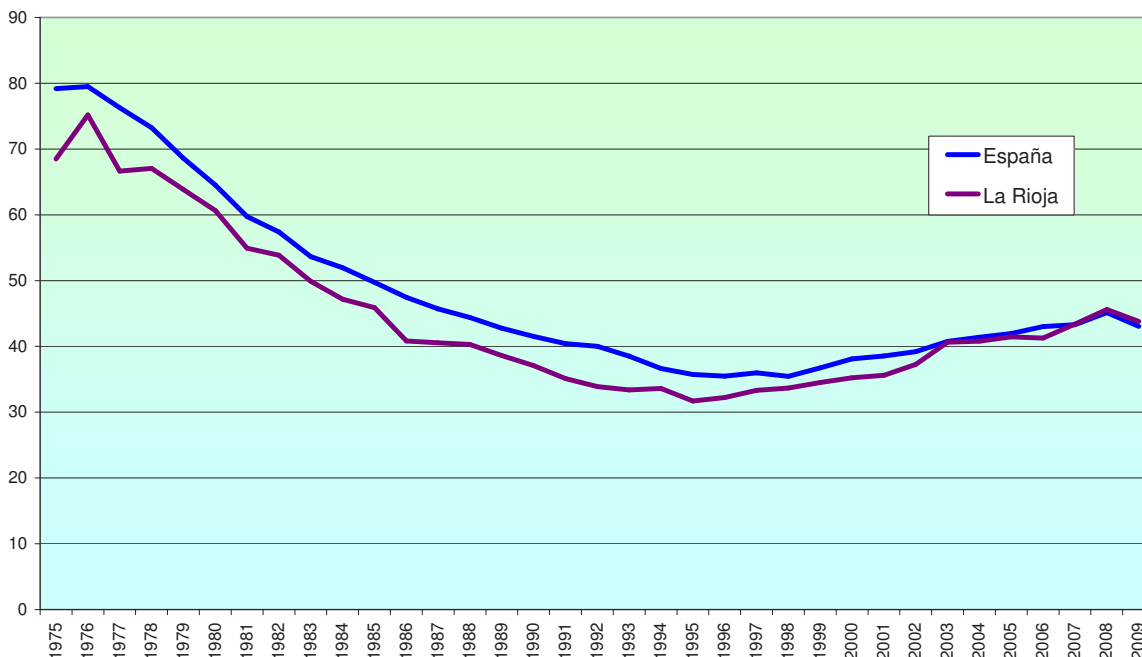

Tasa bruta de natalidad por 1.000 mujeres
Años 1975 - 2009

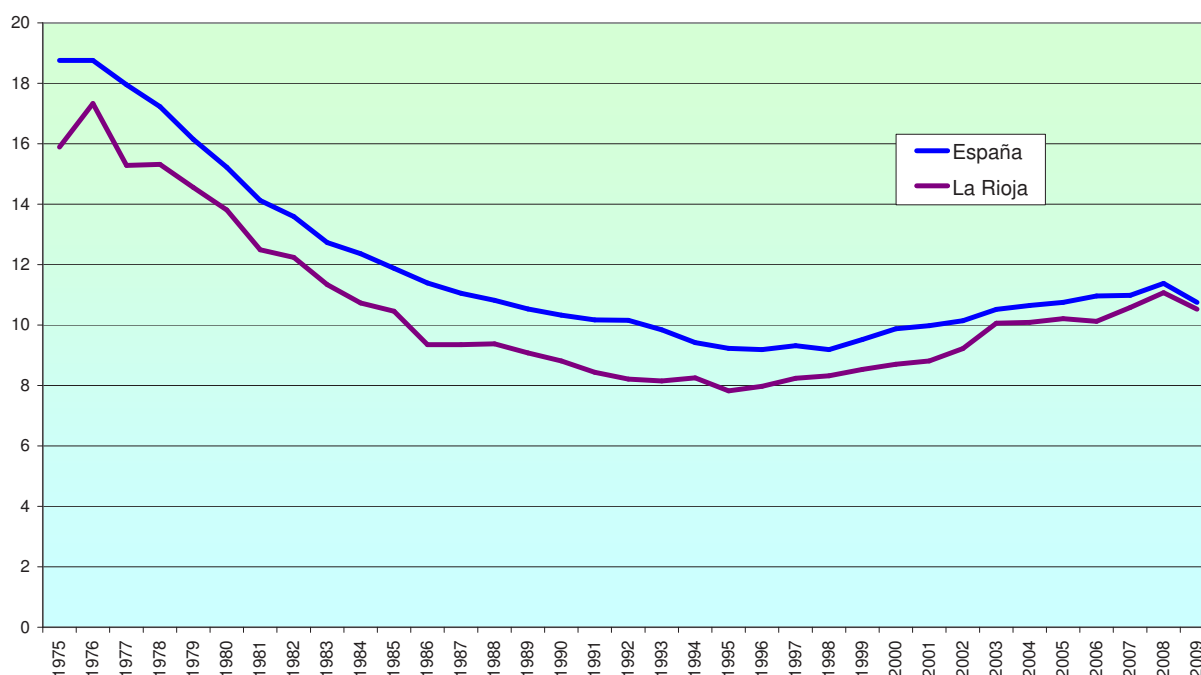

Las mujeres son una media de 6 años más longevas que los hombres

En La Rioja la **tasa de fecundidad por 1.000 mujeres** fue de 43,79 en el año 2009. Una década antes, en 1999, esta misma tasa era de 34,51 por lo que se traduce en una mejoría apreciable.

Asimismo, la **tasa bruta de natalidad por 1.000 habitantes** se situó en 2009 en el 10,53, muy próxima a la media nacional (10,75). No obstante, la natalidad no se distribuye de manera uniforme en el territorio nacional. Son, en general, las comunidades autónomas del norte del país las que presentan las cifras de natalidad más bajas. De manera que, comunidades autónomas como Asturias (7,77), Galicia (8,23), Castilla y León (8,13), presentan unas tasas brutas bastante inferiores a la media nacional mientras que la Comunidad de Murcia (12,79), Madrid (12,06) y Andalucía (11,57) se sitúan a la cabeza.

El número medio de hijos por mujer en 2009 fue de 1,41, cifra similar a la media española (1,39). En ambos casos, se trata de una cifra muy baja con relación al 2,1 necesario para asegurar el reemplazo generacional.

Aproximadamente 3 de cada 10 nacidos en 2009 eran hijos de madre extranjera

En este sentido, existe un conjunto de datos que nos conducen a la reflexión. Para empezar, de los 3.330 nacidos en La Rioja en el año 2009, 921 son hijos de madre extranjera, un 27,7% en términos porcentuales.

En cuanto a la nacionalidad materna, se contabilizan 259 mujeres de países europeos, donde destacan Rumania (167), Portugal (38) y Georgia (8). Del continente africano provienen 381 madres y los principales países son Marruecos (302) y Argelia (39). Desde América vienen 227 madres repartidas entre Bolivia (58), Ecuador (58), Colombia (45), y Brasil (25). Por último, de Asia son 54 madres, en su mayoría pakistaníes (38).

Nacidos de madre extranjera por continentes. Año 2009

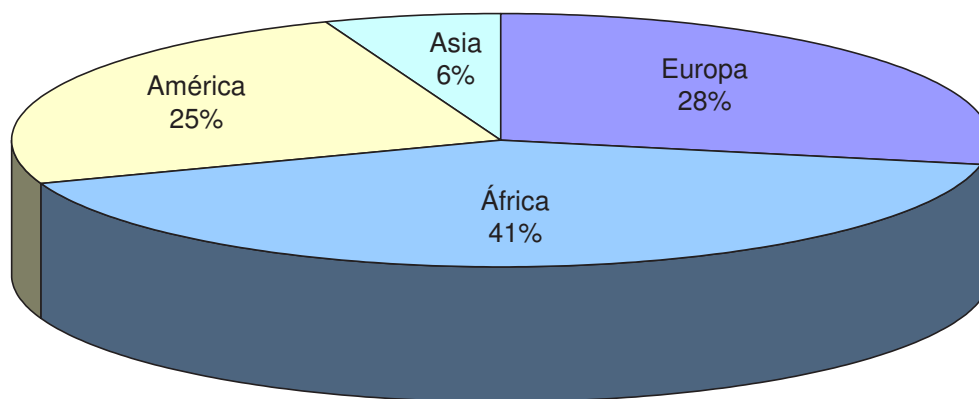

A partir de los datos expuestos, se deduce que nuestra capacidad de relevo se apoya en los hijos de la población extranjera. Por ello, de continuar la reducción de este grupo de población sufrida en 2009, el relevo generacional no está garantizado.

En este aspecto, el crecimiento vegetativo de la población de La Rioja en el año 2009 es de 585 habitantes al registrarse 3.330 nacimientos y 2.745 defunciones.

1.4 Migraciones

Dentro de la estructura y evolución de la población, y a través de la estadística de Variaciones Residenciales del año 2009 (INE), estudiamos las migraciones, tanto interiores como exteriores, que conforman otro elemento clave en el análisis demográfico de La Rioja. Estos movimientos migratorios vienen motivados por las distintas oportunidades económicas, el poder adquisitivo, las mejores oportunidades de encontrar empleo, o la promoción laboral. De modo que la actual desaceleración económica se ha hecho notar también en el movimiento migratorio si lo comparamos con los resultados del año anterior.

1.8 Migraciones interiores y exteriores. Años 2008 y 2009

	La Rioja		España		% Var. 09/08	
	2008	2009	2008	2009	La Rioja	España
Inmigraciones	17.059	14.533	2.369.219	2.151.991	-14,8	-9,2
Emigraciones	13.091	14.985	1.909.670	1.976.655	14,5	3,5
Saldo total	3.968	-452	459.549	175.336	-111,4	-61,8
Interiores						
Inmigraciones interiores	11.843	11.110	1.643.210	1.653.014	-6,2	0,6
Emigraciones interiores	11.243	11.647	1.643.210	1.653.014	3,6	0,6
Saldo interior	600	-537	0	0	-189,5	
Exteriores						
Inmigraciones exteriores	5.216	3.423	726.009	498.977	-34,4	-31,3
Emigraciones exteriores	1.848	3.338	266.460	323.641	80,6	21,5
Saldo exterior	3.368	85	459.549	175.336	-97,5	-61,8

FUENTE: Variaciones Residenciales. INE.

En 2009 se registró un saldo migratorio negativo de 452 habitantes

El saldo migratorio (diferencia entre inmigraciones y emigraciones) es negativo en La Rioja para el año 2009 en 452 migraciones, consecuencia directa del descenso notable de las inmigraciones (-14,8%) al tiempo que aumentaron las emigraciones (14,5%).

En el panorama nacional, la disminución del saldo migratorio ha sido algo menor (-61,8%), pero también se aprecia una importante caída del número de inmigraciones (-9,2%) mientras que crecieron las emigraciones (3,5%).

El siguiente gráfico muestra la evolución del saldo migratorio interior entre 1998 y 2009, resultando significativo no sólo la sucesión de pronunciados altibajos sino, sobretudo, del desplome del saldo, llegando a alcanzar términos negativos.

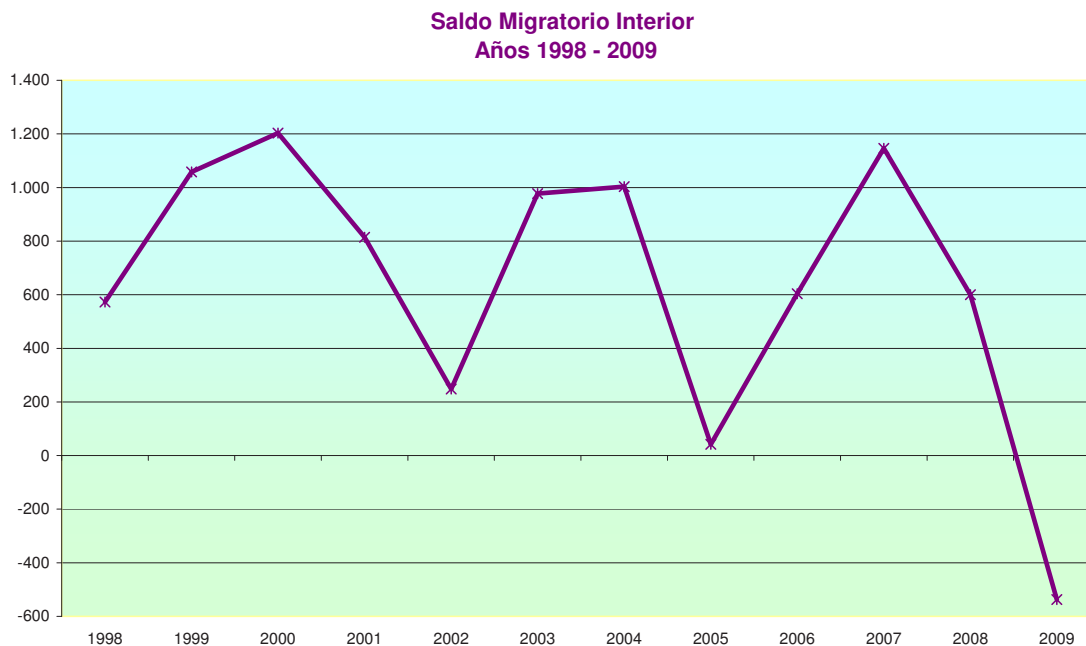

La mitad de las migraciones interiores fueron movimientos dentro de La Rioja

Atendiendo a las **entradas**, los movimientos migratorios interiores se elevan en nuestra comunidad a 11.110 personas, de las cuales el 64,7% son entradas de españoles y el 32,4% de nacionalidad extranjera. Del número total de entradas, 5.590 son movimientos dentro de La Rioja, seguidos en número de las comunidades autónomas del País Vasco (1.099), Navarra (718), Castilla y León (612), Comunidad de Madrid (525), Cataluña (504) y Comunidad Valenciana (404).

1.9 Migraciones interiores. Entradas. Nacionales y extranjeros. Año 2009

	Total entradas	%	Nacionales	%	Extranjeros	%
Procedencia	11.110	100,0	7.510	100,0	3.600	100,0
Andalucía	346	3,1	208	2,8	138	3,8
Aragón	385	3,5	204	2,7	181	5,0
Asturias	110	1,0	76	1,0	34	0,9
Illes Balears	79	0,7	49	0,7	30	0,8
Canarias	159	1,4	120	1,6	39	1,1
Cantabria	106	1,0	75	1,0	31	0,9
Castilla y León	612	5,5	401	5,3	211	5,9
Castilla - La Mancha	156	1,4	75	1,0	81	2,3
Cataluña	504	4,5	237	3,2	267	7,4
Comunitat Valenciana	404	3,6	191	2,5	213	5,9
Extremadura	55	0,5	44	0,6	11	0,3
Galicia	127	1,1	100	1,3	27	0,8
Madrid	525	4,7	308	4,1	217	6,0
Murcia	124	1,1	26	0,3	98	2,7
Navarra	718	6,5	464	6,2	254	7,1
País Vasco	1.099	9,9	862	11,5	237	6,6
La Rioja	5.590	50,3	4.060	54,1	1.530	42,5
Ceuta	5	0,0	5	0,1	0	0,0
Melilla	6	0,1	5	0,1	1	0,0

FUENTE: Estadística de variaciones residenciales. INE.

En conclusión, las comunidades del entorno de La Rioja y aquellas con las que los flujos económicos de intercambio son más dinámicos copan las entradas de fuera de la región.

Migraciones interiores. Entradas en La Rioja. Año 2009

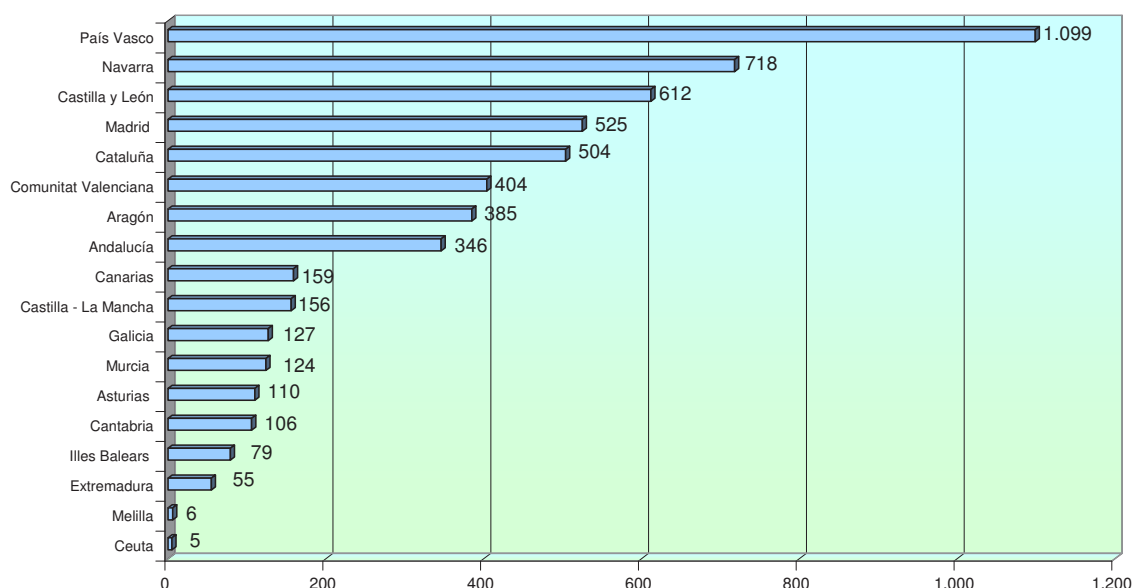

Respecto a las **salidas** de La Rioja, afectan a 11.647 personas de las que 5.590 tienen carácter interno, 1.171 se desplazan al País Vasco, 1.016 a Navarra, 675 a la Comunidad de Madrid, 570 a Cataluña, 557 van a Castilla y León, 398 a la Comunidad Valenciana y 362 tienen como destino Aragón.

1.10 Migraciones interiores. Salidas. Nacionales y extranjeros. Año 2009

	Total salidas	%	Nacionales	%	Extranjeros	%
Destino	11.647	100,0	7.540	100,0	4.107	100,0
Andalucía	335	2,9	183	2,4	152	3,7
Aragón	362	3,1	242	3,2	120	2,9
Asturias	109	0,9	78	1,0	31	0,8
Illes Balears	77	0,7	44	0,6	33	0,8
Canarias	154	1,3	113	1,5	41	1,0
Cantabria	117	1,0	85	1,1	32	0,8
Castilla y León	557	4,8	353	4,7	204	5,0
Castilla - La Mancha	136	1,2	63	0,8	73	1,8
Cataluña	570	4,9	222	2,9	348	8,5
Comunitat Valenciana	398	3,4	162	2,1	236	5,7
Extremadura	68	0,6	45	0,6	23	0,6
Galicia	149	1,3	103	1,4	46	1,1
Madrid	675	5,8	379	5,0	296	7,2
Murcia	143	1,2	37	0,5	106	2,6
Navarra	1.016	8,7	579	7,7	437	10,6
País Vasco	1.171	10,1	780	10,3	391	9,5
La Rioja	5.590	48,0	4.060	53,8	1.530	37,3
Ceuta	9	0,1	8	0,1	1	0,0
Melilla	11	0,1	4	0,1	7	0,2

FUENTE: Estadística de variaciones residenciales. INE.

Migraciones interiores. Salidas de La Rioja. Año 2009

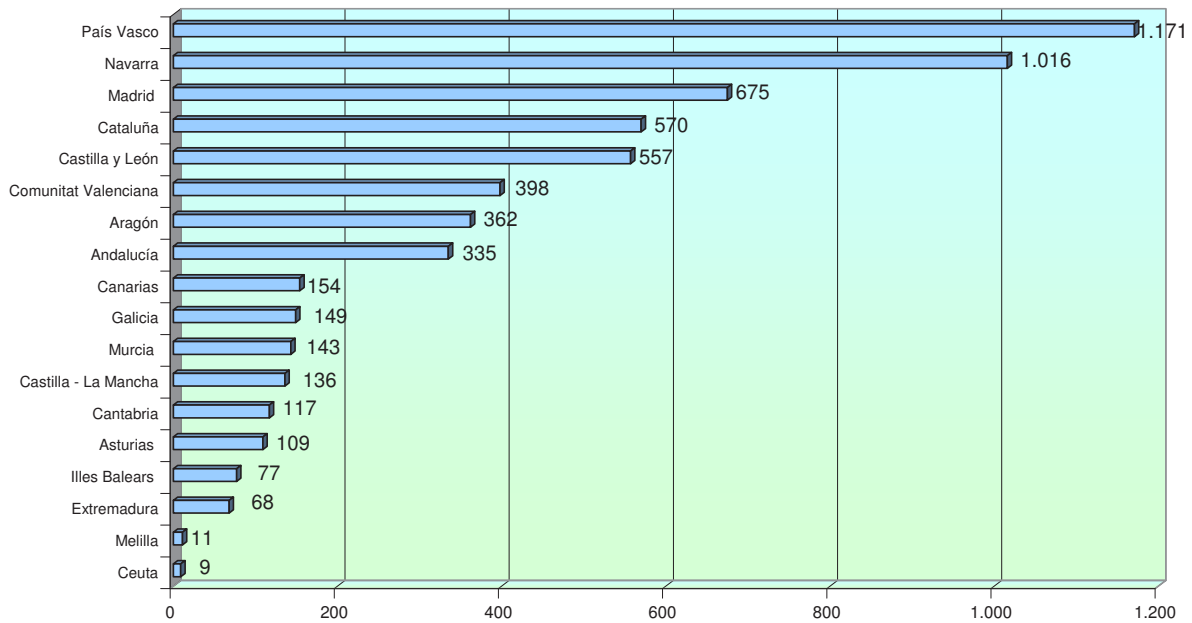

Los inmigrantes exteriores son en su mayoría extranjeros

En relación a las inmigraciones exteriores, en 2009 se contabilizaron 3.423 personas, un 34,4% inferior al año precedente. La mayoría (97,4%) eran de nacionalidad extranjera, siendo españoles sólo 88 personas.

1.11 Inmigraciones exteriores de La Rioja. Años 1998-2009

AÑOS	Inmigraciones		Emigraciones	
	Espanoles	Extranjeros	Espanoles	Extranjeros
1998	87	373		
1999	107	992		
2000	137	4.017		
2001	129	4.964		
2002	185	4.934	118	110
2003	207	4.679	148	173
2004	179	6.103	96	645
2005	146	5.300	95	622
2006	111	6.224	131	1.700
2007	143	8.157	121	1.635
2008	135	5.081	180	1.668
2009	88	3.335	224	3.114

FUENTE: Variaciones Residenciales. INE.

1.5 Proyecciones de Población a Corto Plazo en La Rioja

Las Proyecciones a Corto Plazo de la Población elaboradas por el Instituto Nacional de Estadística (INE) facilitan resultados sobre las principales magnitudes demográficas en el futuro próximo. Por lo tanto, la validez de estos datos está condicionada a que en su momento se confirmen dichas hipótesis.

Estas proyecciones están basadas en el *método clásico de componentes*. La aplicación de dicho método responde al siguiente esquema: partiendo de la población residente en un cierto ámbito geográfico y de los datos observados para cada uno de los componentes demográficos básicos (la mortalidad, la fecundidad y la migración) se obtiene la población correspondiente a fechas posteriores bajo ciertas hipótesis sobre el devenir de esos tres fenómenos, que son los que determinan su crecimiento y su estructura por edades.

El análisis retrospectivo de cada uno de los fenómenos demográficos básicos, haciendo uso de la información demográfica más actualizada disponible, ha permitido establecer una hipótesis sobre su incidencia futura en el nivel territorial considerado en cada año del periodo proyectivo, cuantificada en tasas específicas de fecundidad por edad, tasas específicas de mortalidad por sexo y edad, tasas específicas por sexo y edad de emigración exterior y de migración interior interprovincial, así como una previsión de los flujos de inmigración exterior para cada sexo y edad, en cada año del periodo de proyección.

Las Proyecciones de Población a Corto Plazo, proporcionarán, cada año, una previsión actualizada de la población que residiría en España, sus comunidades autónomas y provincias en los próximos 10 años, partiendo de la Estimación de la Población Actual a 1 de enero del año en curso.

1.12 Proyecciones de población. Años 2010 - 2020

	Total	Varones	Mujeres	Tasas de variación sobre año anterior
2010	314.009	156.688	157.321	
2011	313.492	155.757	157.735	-0,16
2012	313.005	154.892	158.113	-0,16
2013	312.567	154.098	158.470	-0,14
2014	312.166	153.363	158.803	-0,13
2015	311.786	152.676	159.110	-0,12
2016	311.422	152.032	159.390	-0,12
2017	311.066	151.424	159.642	-0,11
2018	310.719	150.848	159.871	-0,11
2019	310.378	150.301	160.077	-0,11
2020	310.046	149.781	160.265	-0,11

FUENTE: Proyección de Población a Corto Plazo. INE

(*): La información de partida empleada para el cálculo de estas estimaciones es el Censo de 2001.

Se advierte por ello que esta cifra no coincide con la población empadronada facilitada por el Padrón Municipal a 1 de enero de 2010

A partir de estas proyecciones se derivan las tasas específicas de fecundidad, mortalidad, emigración exterior y migración interior interprovincial y los flujos de inmigrantes procedentes del extranjero por generación bajo la hipótesis de una distribución uniforme de la incidencia de cada fenómeno en cada edad entre las generaciones cuyos individuos tendrán dicha edad exacta en algún momento del año.

Una vez proyectados los datos, podemos calcular los porcentajes de población por edades y comparar la estructura del año 2010 con la de 2020, tal y como se recoge en la tabla 1.12.

1.13 Estructura de la población por edades. Año 2010 y 2020

	2010 (*)			2020		
	Total	Varones	Mujeres	Total	Varones	Mujeres
Total	100,0	100,0	100,0	100,0	100,0	100,0
0-15 años	15,0	15,5	14,6	16,4	17,4	15,4
16-44 años	41,1	42,5	39,7	33,7	33,9	33,4
45-64 años	25,4	25,7	25,0	28,6	28,8	28,4
65 años y más	18,5	16,3	20,7	21,4	19,9	22,8

FUENTE: Proyección de Población a Corto Plazo. INE

(*): La información de partida empleada para el cálculo de estas estimaciones es el Censo de 2001.

Se advierte por ello que este porcentaje no coincide con la población empadronada facilitada por el Padrón Municipal a 1 de enero de 2010

Estas proyecciones poblacionales constituyen para el Gobierno de La Rioja una fuente de información trascendental en la que basarse a la hora de programar la gestión de los servicios públicos en función de la evolución demográfica. Son, desde luego, una referencia ineludible para la adecuada planificación y permiten adelantarse al devenir demográfico.

La Proyección de Población a Corto Plazo para el periodo 2010-2020 contempla una desaceleración de la tasa de crecimiento de la población de La Rioja, si bien el porcentaje de variación anual se reduciría desde el 0,16% registrado en 2011 hasta el 0,11% en 2020.

Con ello, en el periodo 2010-2020 la población residente disminuiría en casi 4.000 personas (un -1,26%).

El predominio femenino continúa intensificándose, desde que en 2011 cambió la balanza a favor de ellas.

Según la clasificación por edades, se estima que ese año la población menor de 16 años así como aquella con una edad superior a los 45 años sea mayor que en 2009.

Ante esta evolución de la estructura por edades, la **tasa de dependencia** (relación entre la población menor de 16 años o mayor de 64 y la población de 16 a 64 años) pasará del 50,5% en 2010 al 60,7% una década después.

Por otra parte, las previsiones advierten que la población entre 16 y 44 años disminuirá algo más de siete puntos porcentuales, si bien continuará siendo el intervalo de edad más numeroso.

En la siguiente pirámide poblacional se reflejan los porcentajes para tramos de cinco años. Como reflejo de la disminución del número de nacimientos, en la próxima década se recortará la población de menor edad (de 0 a 4 años). Paralelamente, el envejecimiento de la pirámide poblacional provocaría una reducción de la segunda edad, concretamente el tramo comprendido entre los 20 y 39 años para las mujeres y entre 20y 49 años para los hombres. En la cúspide se observa el descenso del número de féminas entre los 75 y 84 años. El resto de intervalos incrementarán su número.

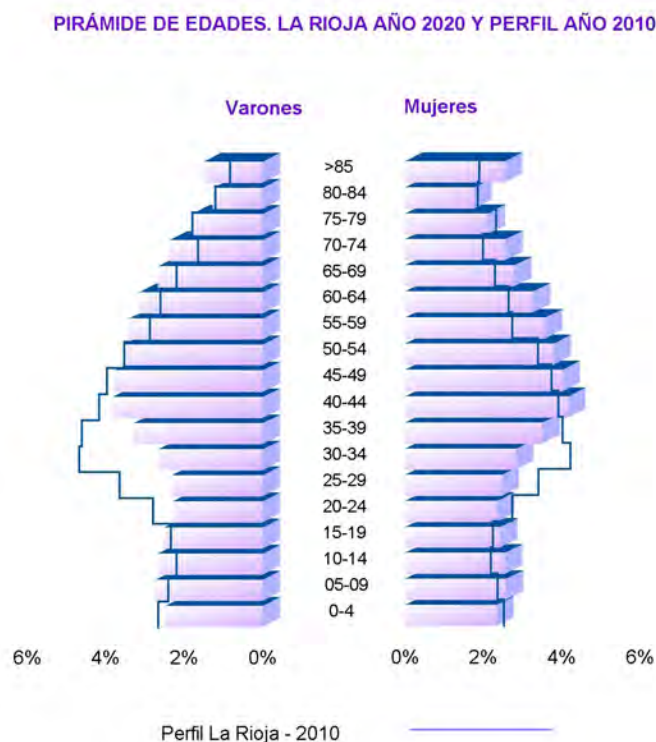

De acuerdo con las estimaciones establecidas, La Rioja alcanzará el máximo dinamismo vegetativo en 2010, con una diferencia favorable de nacimientos sobre defunciones de 524 personas. A partir de ese momento se irá reduciendo esta diferencia hasta el punto de que el número de nacimientos se vea claramente superado por las defunciones a partir de 2017. En concreto, en 2019 habrá 191 defunciones más.

En 2010 se estima el máximo número de nacimientos; en 2019, el de defunciones

Por un lado, se estima que los **nacimientos** alcancen un máximo en 2010, con 3.379 nacidos. A partir de dicho año se prevé una reducción escalonada, como efecto de la entrada en las edades más fecundas de generaciones de mujeres menos numerosas, que no se verá compensado por el flujo inmigratorio exterior. De modo en 2019, se espera que el número de nacimientos se reduzca hasta los 2.858.

1.14 Crecimiento vegetativo de la población de La Rioja. Años 2010 - 2019

	Nacimientos	Defunciones	Crecimiento vegetativo
2010	3.379	2.855	524
2011	3.309	2.890	419
2012	3.266	2.922	344
2013	3.214	2.951	263
2014	3.155	2.976	179
2015	3.092	2.997	95
2016	3.028	3.015	13
2017	2.966	3.029	-63
2018	2.909	3.040	-131
2019	2.858	3.049	-191

FUENTE: *Proyección de Población a Corto Plazo. INE*

(*): La información de partida empleada para el cálculo de estas estimaciones es el Censo de 2001.

Las **defunciones**, por otro lado, seguirán su moderado pero imparable crecimiento hasta sumar las 3.049 en 2019. De este modo, el número de defunciones superaría al de nacimientos por tercer año consecutivo, provocando con ello un crecimiento vegetativo de signo negativo.

Por lo que se refiere al **Índice Sintético de Fecundidad**, o número medio de hijos por mujer, alcanzaría los 1,59 hijos por mujer en 2019 frente a los 1,47 en 2010, Esta misma tendencia llevaría a una estabilización de la edad media a la maternidad en torno a los 31 años.

A su vez, en el supuesto de mantenerse los ritmos de reducción de la incidencia de la mortalidad actualmente observados, la **esperanza de vida al nacimiento** se incrementará de 2010 a 2019 1,7 años en los varones y 1,5 años en las mujeres. Aun así, las mujeres, con una esperanza de vida de 87,2 años en 2019, seguirán siendo más longevas que los hombres (80,9 años).

En cuanto a la **migración exterior**, se caracteriza por ser el componente más volátil e incierto del futuro demográfico.

Mientras que los últimos años la inmigración ha sido el factor clave del aumento poblacional de La Rioja, a partir de 2010 la proyección se realiza manteniendo el flujo inmigratorio en un nivel constante para los próximos diez años. Por su parte, la emigración se reducirá progresivamente, a pesar de que siempre superará al número de inmigrantes. De ello resulta un saldo migratorio exterior negativo durante el periodo estudiado, recortándose escalonadamente hasta los 683 inmigrantes menos en 2019.

Por último, se prevé que el número de inmigrantes procedentes del resto de España vaya reduciéndose desde los 6.908 en 2010 hasta los 6.435 en 2019. Del mismo modo, los emigrantes verán reducir su número, pasando de las 6.625 personas en 2010 a las 5.892 en 2019. En consecuencia, el saldo migratorio interprovincial irá en aumento con el paso de los años, llegando la diferencia a resultar 543 en 2019.

1.15 Migración interprovincial de La Rioja proyectada. Años 2010 - 2019

	Inmigrantes	Emigrantes	Saldo migratorio
2010	6.908	6.625	283
2011	6.856	6.527	329
2012	6.801	6.433	368
2013	6.746	6.341	405
2014	6.688	6.254	434
2015	6.633	6.171	462
2016	6.579	6.093	486
2017	6.529	6.020	509
2018	6.480	5.953	527
2019	6.435	5.892	543

FUENTE: Proyección de Población a Corto Plazo. INE

(*): La información de partida empleada para el cálculo de estas estimaciones es el Censo de 2001.

2. LA POBLACIÓN EXTRANJERA

2.1 Evolución de la población extranjera en La Rioja

En el periodo 2000-2010, la población residente en La Rioja ha incorporado 58.237 personas. Hasta 2009, este crecimiento se debía principalmente a la llegada de extranjeros a nuestra geografía. Así, se ha pasado de 4.397 habitantes de nacionalidad extranjera en 2000 a 46.931 nueve años después. Sin embargo, en 2010 se han contabilizado 251 residentes extranjeros menos, lo que supone que el crecimiento demográfico registrado ese año se debe íntegramente a la población española. Si bien la disminución del colectivo foráneo es escasa, resulta ilustrativa del giro que se está produciendo en la población regional. De igual modo que en los últimos años el número de habitantes creció de manera exponencial por el tirón de los extranjeros, en 2010 la salida de ese mismo segmento responde al freno demográfico.

A pesar de ello, los inmigrantes continúan teniendo un peso relevante en la población riojana. Su presencia sigue aportando datos significativos. De hecho, son ellos los que mantienen la pirámide poblacional y el crecimiento vegetativo, a tenor de los datos aportados por el INE.

En términos porcentuales, en 2010 la población extranjera representa un 14,5% del total de personas empadronadas en La Rioja, frente al 12,2% del conjunto nacional. Por sexos, 25.507 son varones (54,6%) y 21.173, mujeres (45,4%). Por continentes, el 43,8% corresponde a Europa, el 25,1% son americanos, el 23,6% son de nacionalidad africana, el 7,5% son de origen asiático y, tan sólo, 10 personas provienen de Oceanía.

Ligera pérdida de habitantes extranjeros, tras años de incesante incremento

2.1 Evolución de la población española y extranjera. Años 2000-2010

AÑOS	La Rioja				España			
	Total	Españoles	Extranjeros	% Extran.	Total	Españoles	Extranjeros	% Extran.
2000	264.178	259.781	4.397	1,7	40.499.791	39.575.912	923.879	2,3
2001	270.400	262.207	8.193	3,0	41.116.842	39.746.185	1.370.657	3,3
2002	281.614	266.326	15.288	5,4	41.837.894	39.859.948	1.977.946	4,7
2003	287.390	266.820	20.570	7,2	42.717.064	40.052.896	2.664.168	6,2
2004	293.553	268.565	24.988	8,5	43.197.684	40.163.358	3.034.326	7,0
2005	301.084	270.009	31.075	10,3	44.108.530	40.377.920	3.730.610	8,5
2006	306.377	271.340	35.037	11,4	44.708.964	40.564.798	4.144.166	9,3
2007	308.968	272.143	36.825	11,9	45.200.737	40.681.183	4.519.554	10,0
2008	317.501	273.645	43.856	13,8	46.157.822	40.889.060	5.268.762	11,4
2009	321.702	274.771	46.931	14,6	46.745.807	41.097.136	5.648.671	12,1
2010	322.415	275.735	46.680	14,5	47.021.031	41.273.297	5.747.734	12,2

FUENTE: Revisión del Padrón Municipal de Habitantes. INE.

En la última década, tal y como se recoge en la tabla 2.1, La Rioja ha mostrado una fuerte capacidad para acoger población, siendo la mayoría de los nuevos residentes de nacionalidad extranjera. Así, si en el año 2000 el 1,7% de la población había nacido fuera de España (por debajo del porcentaje a nivel nacional), en 2010 este colectivo representa el 14,5% del total de la población, 2,3 puntos por encima de la media española. No obstante, en comparación con el año 2009, la representación extranjera es una décima menor.

Evolución de la población extranjera. Porcentaje
Años 1998 - 2010

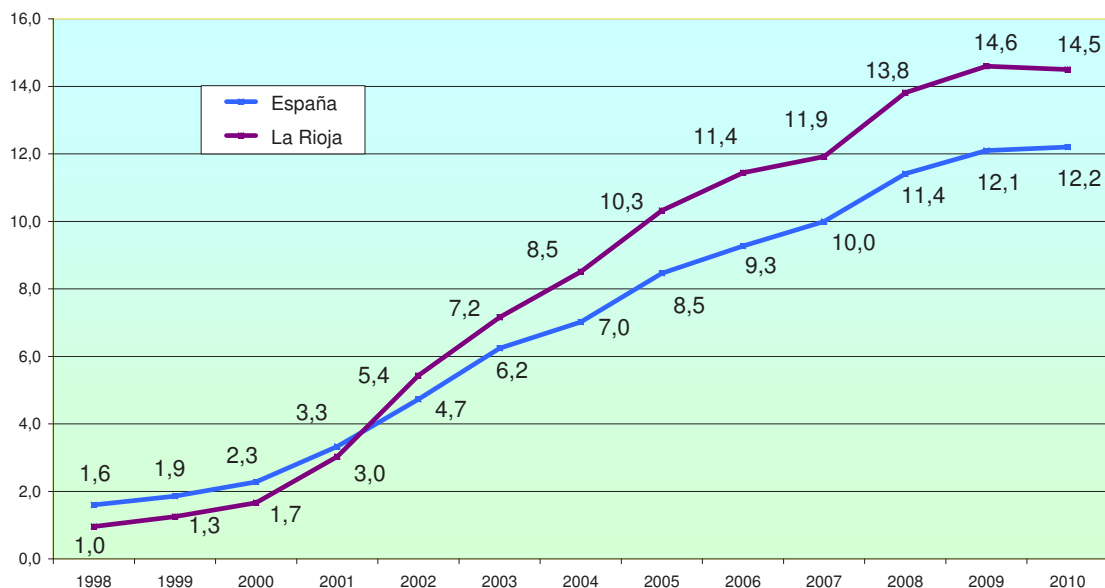

El gráfico superior revela que a partir de 2001 la proporción de extranjeros comenzó a ser mayor en La Rioja que en España. Este cambio viene justificado, en parte, por un nivel de actividad mayor que la media nacional.

Evolución de la población de La Rioja. Españoles y extranjeros
Años 2009-2010

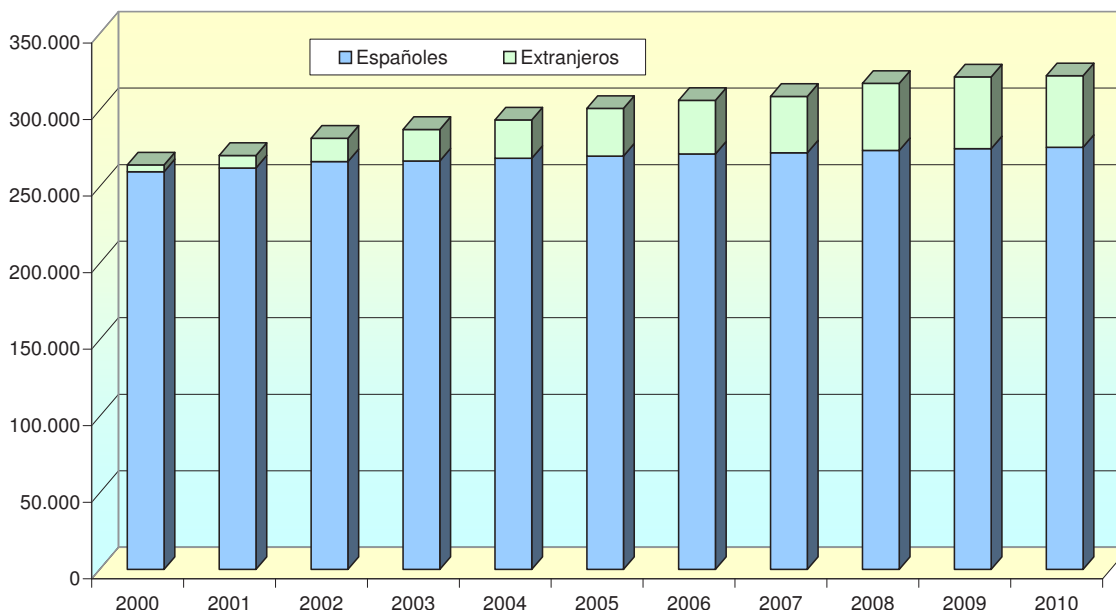

2.2 Población extranjera según nacionalidad, sexo y edad

A grandes rasgos, se podría afirmar que la población inmigrante afincada en nuestra Comunidad se caracteriza por su juventud, por la masculinidad así como por su heterogénea procedencia. Sin embargo, si se desea entrar en detalle, una descripción más afinada requiere un estudio pormenorizado de este colectivo, tal y como se realiza a continuación.

Porcentaje de extranjeros por continentes
Año 2010

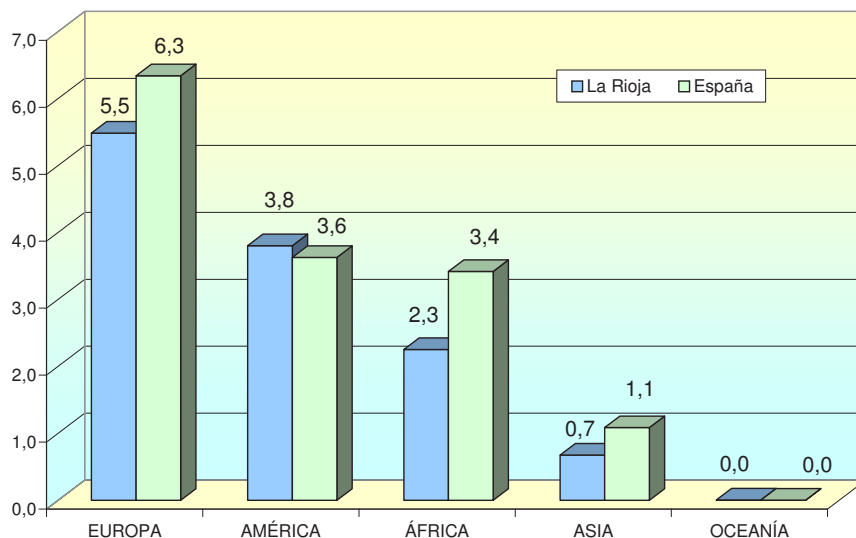

Para comenzar, entre los **continentes** de origen de los inmigrantes que residen en nuestra comunidad autónoma, destaca la procedencia europea, seguida a cierta distancia de la americana. En relación a España, el porcentaje de extranjeros sobre el total de la población es mayor en La Rioja para las procedencias de América (3,8% y 3,6%, respectivamente) y menor para el resto de los continentes.

Población extranjera por nacionalidad. Año 2010

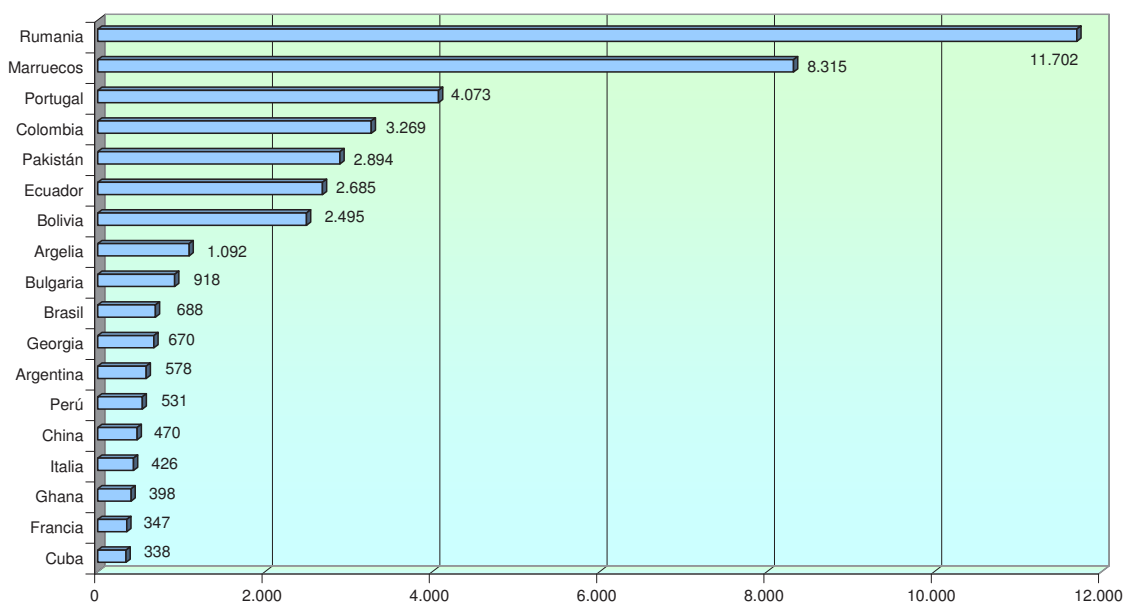

Por **nacionalidades**, los 11.702 rumanos empadronados en 2010 convierten a estos en los extranjeros más numerosos, seguido de marroquíes (8.315), portugueses (4.073) y colombianos (3.269). En el ámbito nacional, los cuatro países de mayor procedencia son: Rumania (831.235), Marruecos (754.080), Ecuador (399.586) y Reino Unido (387.677).

Rumanos y marroquíes, nacionalidades predominantes en La Rioja

Por lo que se refiere a la **distribución por sexo y por nacionalidades** se observa una asimetría destacada por continentes de origen y también por países. El porcentaje de hombres es del 54,6% frente a un 45,4% de mujeres, 9,3 puntos menos. En el caso de los ciudadanos europeos esta diferencia de porcentaje se mantiene aproximadamente igual (10,2), mientras que para los de África y, sobre todo, Asia la proporción de varones aumenta considerablemente. El porcentaje de varones asiáticos es del 70,8% y el de africanos del 60,7%. En cambio, la situación es bien diferente en América, donde la proporción de féminas es mayor que la de hombres: 56,7% y 43,3%, respectivamente.

2.2 Población extranjera de La Rioja por continentes. Año 2010

	Ambos sexos	Varones	Mujeres	%Varones	% Mujeres	Diferencia	% Continente	% Total
TOTAL	46.680	25.507	21.173	54,6	45,4	9,3		100,0
EUROPA	20.449	11.264	9.185	55,1	44,9	10,2	100,0	43,8
UNIÓN EUROPEA (27)	18.581	10.319	8.262	55,5	44,5	11,1	90,9	39,8
EUROPA NO COMUNITARIA	1.868	945	923	50,6	49,4	1,2	9,1	4,0
AMERICA	11.695	5.067	6.628	43,3	56,7	-13,3	100,0	25,1
AMÉRICA DEL NORTE	155	67	88	43,2	56,8	-13,5	1,3	0,3
AMÉRICA CENTRAL	758	302	456	39,8	60,2	-20,3	6,5	1,6
AMERICA DEL SUR	10.782	4.698	6.084	43,6	56,4	-12,9	92,2	23,1
ÁFRICA	11.024	6.693	4.331	60,7	39,3	21,4	100,0	23,6
ASIA	3.502	2.478	1.024	70,8	29,2	41,5	100,0	7,5
OCEANÍA	10	5	5	50,0	50,0	0,0	100,0	0,0

FUENTE: Revisión del Padrón Municipal de Habitantes. INE.

Si se contemplan los países de procedencia, los ciudadanos procedentes de Rumania, Marruecos y Portugal representan la mitad de población extranjera en La Rioja (51,6%). Colombia, Pakistán, Ecuador y Bolivia suman 11.343 personas extranjeras en esta comunidad, lo que equivale a un 24,3% de la población total extranjera en La Rioja.

En cuanto a sexos, los cinco principales países de origen de los varones extranjeros son Rumania (5.818), Marruecos (4.862), Portugal (2.912), Pakistán (2.162) y Colombia (1.417). En relación a las mujeres extranjeras, despuntan Rumania (5.884), Marruecos (3.453), Colombia (1.852), Bolivia (1.464) y Ecuador (1.346).

Se registra, en términos generales, mayor número de población extranjera masculina siendo, en sentido contrario, destacable el continente americano, de donde proceden 1.561 mujeres más que hombres. Así, la población extranjera femenina de Bolivia supera en 433 a los varones, Colombia con 435 mujeres más y Brasil con 348 mujeres más que hombres.

2.3 Población extranjera de La Rioja. Principales países. Año 2010

	Ambos sexos	Varones	Mujeres	%Varones	% Mujeres	Diferencia	% Continente	% Total
Rumania	11.702	5.818	5.884	49,7	50,3	-0,6	57,2	25,1
Marruecos	8.315	4.862	3.453	58,5	41,5	16,9	75,4	17,8
Portugal	4.073	2.912	1.161	71,5	28,5	43,0	19,9	8,7
Colombia	3.269	1.417	1.852	43,3	56,7	-13,3	28,0	7,0
Pakistán	2.894	2.162	732	74,7	25,3	49,4	82,6	6,2
Ecuador	2.685	1.339	1.346	49,9	50,1	-0,3	23,0	5,8
Bolivia	2.495	1.031	1.464	41,3	58,7	-17,4	21,3	5,3
Argelia	1.092	701	391	64,2	35,8	28,4	9,9	2,3
Bulgaria	918	506	412	55,1	44,9	10,2	4,5	2,0
Brasil	688	170	518	24,7	75,3	-50,6	5,9	1,5
Georgia	670	373	297	55,7	44,3	11,3	3,3	1,4
Argentina	578	263	315	45,5	54,5	-9,0	4,9	1,2
Perú	531	277	254	52,2	47,8	4,3	4,5	1,1
China	470	253	217	53,8	46,2	7,7	13,4	1,0
Italia	426	261	165	61,3	38,7	22,5	2,1	0,9
Ghana	398	315	83	79,1	20,9	58,3	3,6	0,9
Francia	347	171	176	49,3	50,7	-1,4	1,7	0,7
Cuba	338	125	213	37,0	63,0	-26,0	2,9	0,7

FUENTE: Revisión del Padrón Municipal de Habitantes. INE.

Por otra parte, se aprecia una gran diferencia por grupo de edades entre la población extranjera de España y la de la Comunidad Autónoma de La Rioja. Así, mientras que en La Rioja apenas un 1% de los extranjeros tiene 65 o más años, en el ámbito nacional esta cifra se eleva al 3,9%.

En la edad activa, la comprendida entre los 16 y 64 años (17,3% en La Rioja y 14,3% a nivel nacional) y de 0 a 15 años (18,4% en La Rioja y 12,1% a nivel nacional) se observa mayor porcentaje en La Rioja, por lo que podemos afirmar que el colectivo extranjero de La Rioja es más joven que el de España.

Por sexos, los hombres superan en 4.334 personas a las mujeres, representando la población masculina un 54,6% respecto al total de población extranjera en la Comunidad Autónoma de La Rioja. La mayoría de ellos se sitúa en edades comprendidas entre los 16 y 64 años (80,8%).

La inmigración ralentiza el envejecimiento de la población riojana

El principal motivo que ha traído a la población inmigrante a La Rioja ha sido el empleo con el objetivo de mejorar su situación económica y social. En consecuencia, se trata de un colectivo joven, pues el 79,3% sobre el total de extranjeros se concentra en los tramos de edad centrales correspondientes a la población activa.

El 18,5% de la población riojana es mayor de 65 años, prácticamente la totalidad de nacionalidad española (los extranjeros suponen el 1,0%). Este colectivo de edad supera en número al de residentes menores de 15 años; sin embargo, en este último tramo de edad encontramos que el número de extranjeros constituye un 14,5% sobre el total de la población.

2.4 Población nacional y extranjera por edades. Año 2010

	La Rioja			España		
	Ambos sexos	Varones	Mujeres	Ambos sexos	Varones	Mujeres
TOTAL EDADES						
TOTAL	322.415	161.884	160.531	47.021.031	23.226.185	23.794.846
Españoles	275.735	136.377	139.358	41.273.297	20.208.250	21.065.047
Extranjeros	46.680	25.507	21.173	5.747.734	3.017.935	2.729.799
% Extranjeros	14,5	15,8	13,2	12,2	13,0	11,5
0-15 años						
TOTAL	49.101	25.042	24.059	7.371.820	3.790.726	3.581.094
Españoles	40.069	20.373	19.696	6.482.812	3.332.369	3.150.443
Extranjeros	9.032	4.669	4.363	889.008	458.357	430.651
% Extranjeros	18,4	18,6	18,1	12,1	12,1	12,0
16-64 años						
TOTAL	214.507	111.250	103.257	31.718.047	16.062.028	15.656.019
Españoles	177.472	90.646	86.826	27.168.066	13.657.792	13.510.274
Extranjeros	37.035	20.604	16.431	4.549.981	2.404.236	2.145.745
% Extranjeros	17,3	18,5	15,9	14,3	15,0	13,7
65 y más						
TOTAL	58.807	25.592	33.215	7.931.164	3.373.431	4.557.733
Españoles	58.194	25.358	32.836	7.622.419	3.218.089	4.404.330
Extranjeros	613	234	379	308.745	155.342	153.403
% Extranjeros	1,0	0,9	1,1	3,9	4,6	3,4

FUENTE: Revisión del Padrón Municipal de Habitantes. INE.

Mayor presencia relativa de varones entre los inmigrantes

De los 46.680 extranjeros que residen en La Rioja, el 54,6% son varones, un porcentaje que se ha ido reduciendo tímidamente en los últimos años.

En referencia al grupo entre 16 y 64 años, del total de varones el 18,5% son extranjeros mientras en el caso de las mujeres se reduce al 15,9%. Más proporcional es el grupo entre 0 y 15 años, pues en ambos sexos los extranjeros representan entorno al 18,0%.

**Porcentaje de extranjeros por grupos de edad
Año 2010**

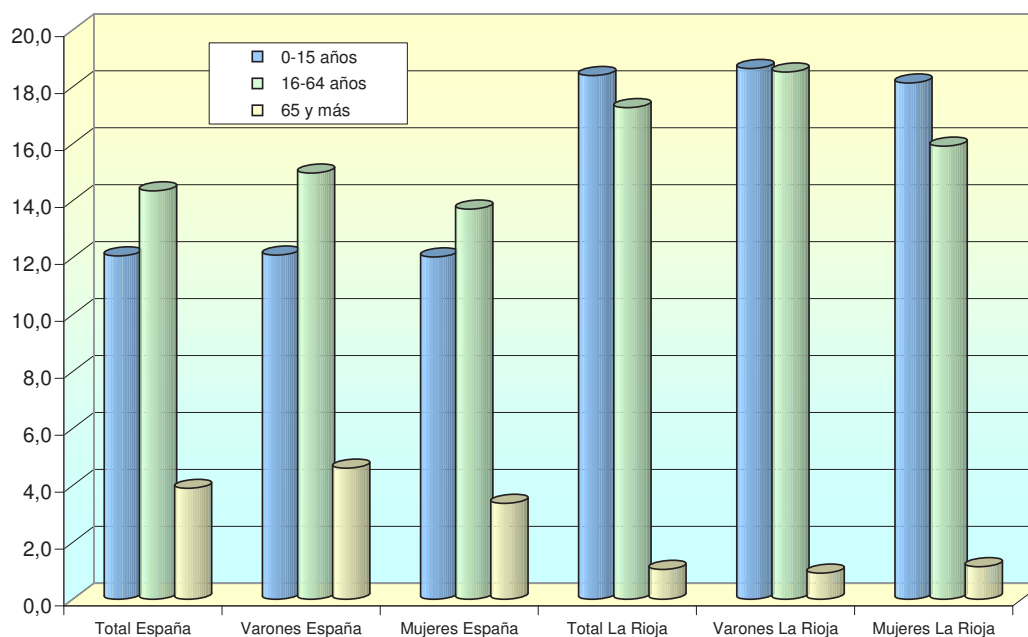

Sin duda, esta asimetría referente al sexo y la edad va ligada, por un lado, a fenómenos sociológicos y culturales y, por otro, a los laborales del país de acogida, o región de entrada, en el mercado de trabajo.

El predominio de varones de procedencia de países de cultura musulmana o de origen asiático es, ciertamente, una consecuencia de la posición de la mujer en las culturas de estos países.

Situación contraria se produce en las personas provenientes de América Latina donde las mujeres presentan un mayor porcentaje que los varones. La tipología de los trabajos que vienen a ocupar en La Rioja y en España, ligada al sector servicios, favorece esta asimetría.

En las siguientes pirámides, la huella de la inmigración en el escenario demográfico es evidente. Ensancha, por un lado, la parte central y, por otro, la base de la población. En cambio, se vuelve inapreciable en la cúspide.

La inmigración tiene, por lo tanto, un efecto rejuvenecedor a corto plazo, al aportar población joven e incrementar el número de nacimientos. Además, aunque a largo plazo la inmigración no pueda contrarrestar la tendencia al envejecimiento, su presencia amplía el margen de maniobra para enfrentarse a los retos que suponen el envejecimiento poblacional y el desequilibrio intergeneracional.

**PIRÁMIDE DE EDADES DE LA RIOJA AÑO 2010
REPARTO PORCENTUAL DE ESPAÑOLES Y EXTRANJEROS**

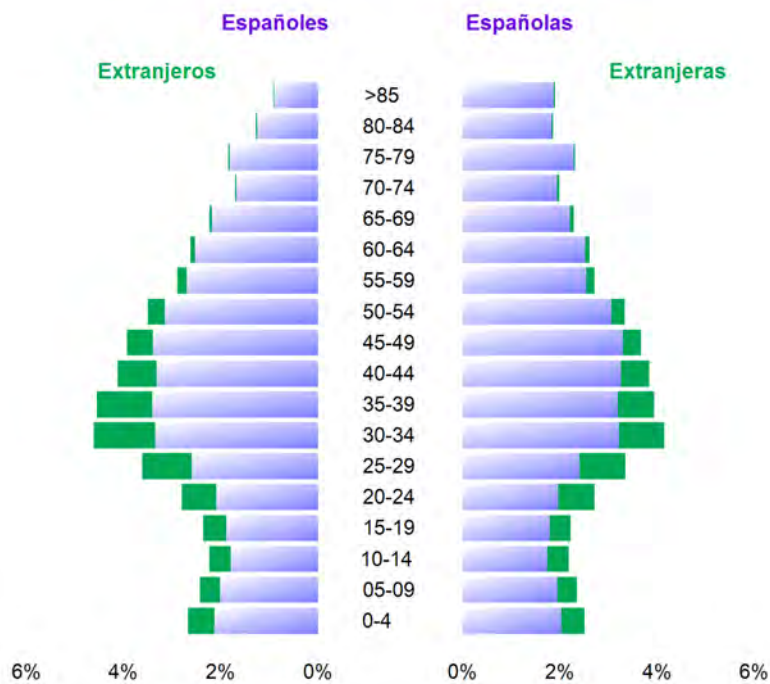

PIRÁMIDE DE EDADES. TOTAL EXTRANJEROS AÑO 2010

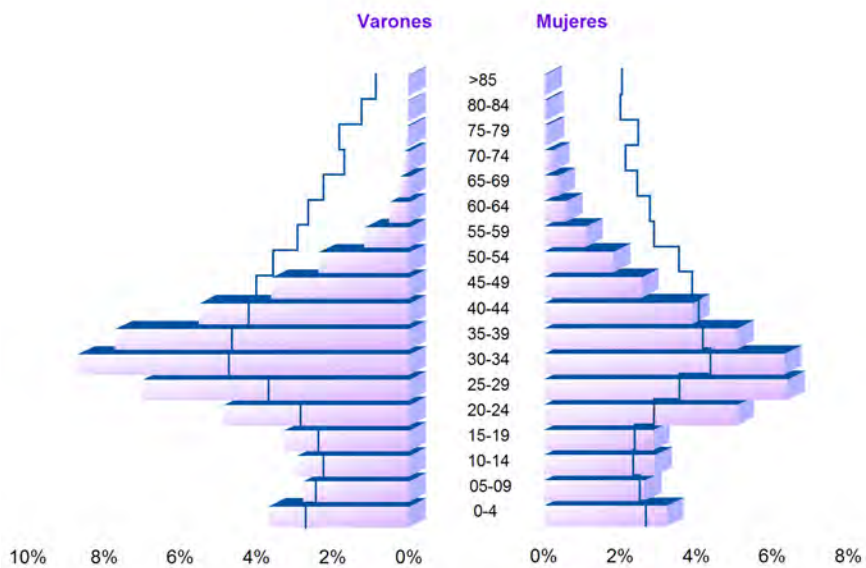

Perfil La Rioja - 2010

2.3 Análisis de la población extranjera por continentes

Al fijar nuestra atención en el continente de partida, encontramos una importante heterogeneidad en sus perfiles.

En la pirámide de población de los residentes **europeos** en la Comunidad Autónoma de La Rioja los efectivos más numerosos se concentran entre los 20 y 54 años, es decir, los que están en edad legal de trabajar.

Respecto al sexo, se observa un mayor número de población masculina, dándose la diferencia más grande en las edades comprendidas entre los 35 y 39 años (19,1 puntos más a favor de los hombres) seguido del colectivo de entre 30 y 34 años, con 17,4 puntos de distancia en ambos casos.

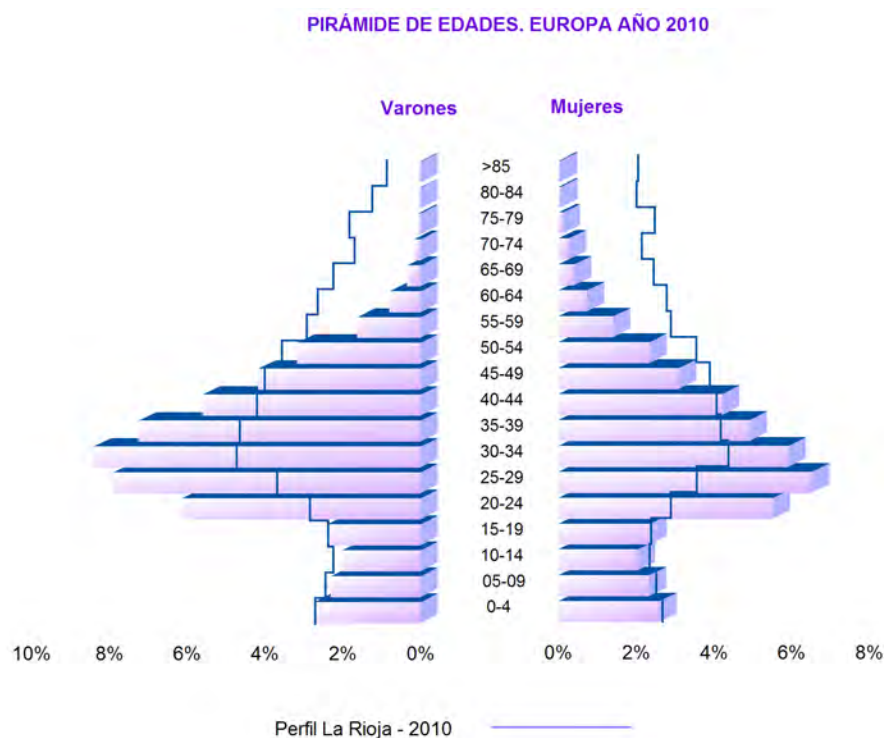

De la pirámide de población **africana** se desprende un gran predominio de hombres (el 60,71% del total). El peso masculino es sensiblemente mayor en el tramo de edades comprendidas entre los 45 y 49 años (48,5 puntos más de hombres) seguido por el grupo de entre los 40 y 44 años (47,4 puntos porcentuales más de varones).

La base de la pirámide es más ancha que la del resto de continentes, lo que se resume en una mayor población infantil africana en nuestra comunidad autónoma.

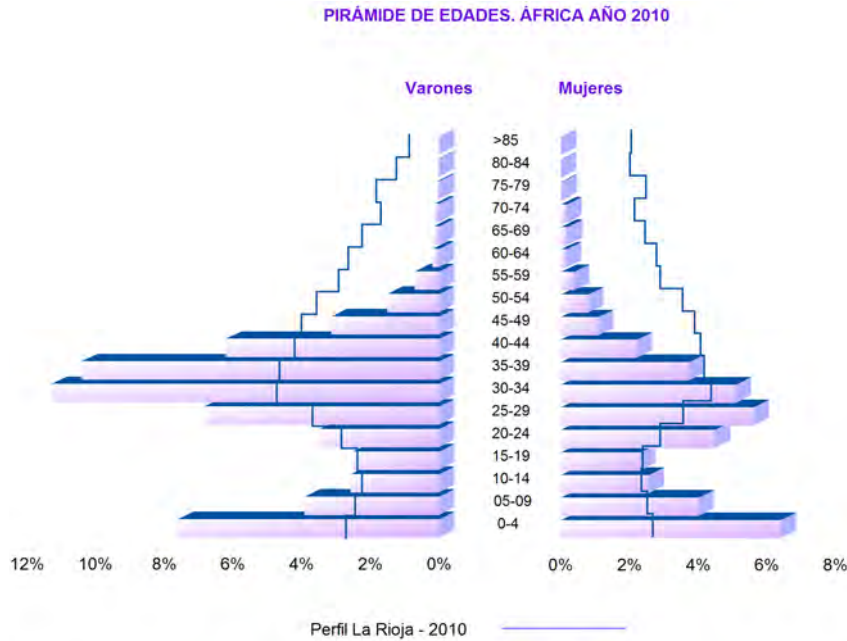

Las americanas, únicas extranjeras que superan a los hombres de su nacionalidad

Al contrario que el resto, en la población extranjera **americana** el número de mujeres es mayor al de los hombres. Encontramos la diferencia más notable entre los 65 y 69 años. No obstante, el grupo entre los 30 y 34 años concentra el mayor porcentaje del total de mujeres (16,5%), lo que supone 2,4% más de féminas que de varones, mientras que entre los 25 y 29 años encontramos un porcentaje del 14,7%, suponiendo ellas 1,9% más.

En definitiva, la pirámide, al igual que en las nacionalidades anteriores, se estrecha en la cabeza y sobresale en las edades intermedias.

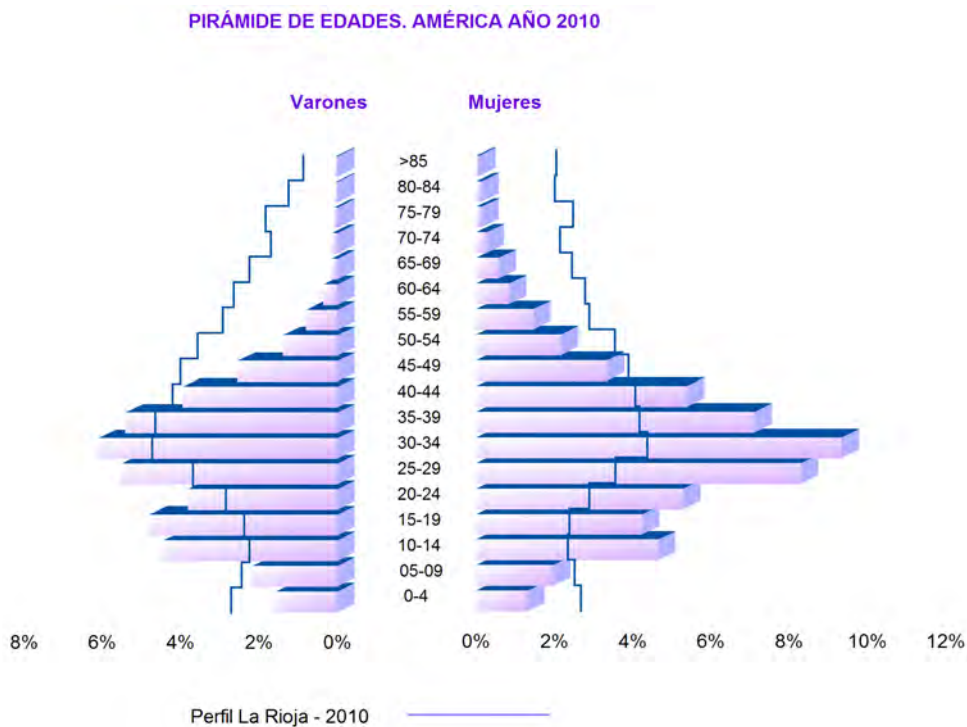

Por su parte, en la pirámide de población **asiática** se aprecia realmente una gran brecha por sexos, siendo mayoritaria la población masculina (70,8%). Así, en el tramo de edad comprendido entre los 25 y 44 años la pirámide se ensancha considerablemente indicando que los varones superan en número a las mujeres. El 13,5% de la población masculina asiática tiene entre los 30 y 34 años, el 13,1% entre los 35 y 39 años, el 9,0% entre los 25 y 29 años y el 10,6% entre los 40 y 44 años.

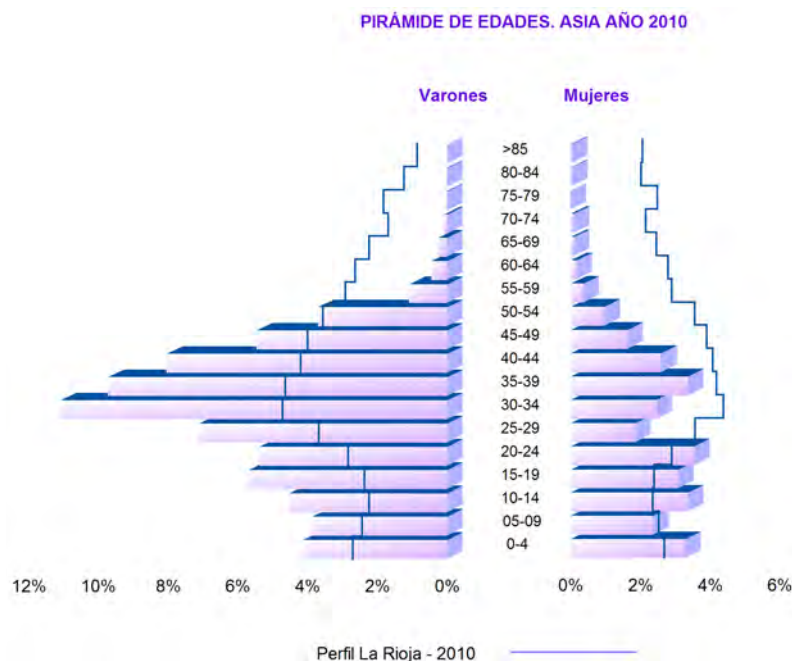

2.4 Población extranjera por Comunidades Autónomas

Las comunidades autónomas donde se concentra el mayor porcentaje de población inmigrante en el panorama nacional se localizan en el litoral mediterráneo, además de Madrid, La Rioja y los dos archipiélagos. En todos los casos mencionados, el porcentaje de inmigrantes supera la media del 14% alcanzado para el conjunto nacional. En sentido contrario, son las comunidades del oeste peninsular las que presentan los porcentajes de inmigración más bajos.

En concreto, La Rioja se posiciona como la séptima comunidad autónoma con mayor porcentaje de extranjeros empadronados (14,5%), por detrás de Baleares (21,9%), Comunidad Valenciana (17,5%), Madrid (16,7%), Murcia (16,5%) y Cataluña (16,0%) y Canarias (14,5%).

En un segundo nivel, las comunidades cuyo porcentaje de población extranjera está comprendido entre el 14,5% y el 10% son Aragón (12,8%), Navarra (11,2%) y Castilla-La Mancha (10,9%).

Andalucía (8,4%), Castilla y León (6,6%), Cantabria (6,6%) y País Vasco (6,4%) son aquellas regiones con el porcentaje entre el 10% y el 5%.

Por último, Asturias (4,5%), Galicia (3,9%) y Extremadura (3,6%) presentan la menor proporción de población extranjera.

PORCENTAJE DE EXTRANJEROS POR CC. AA. AÑO 2010

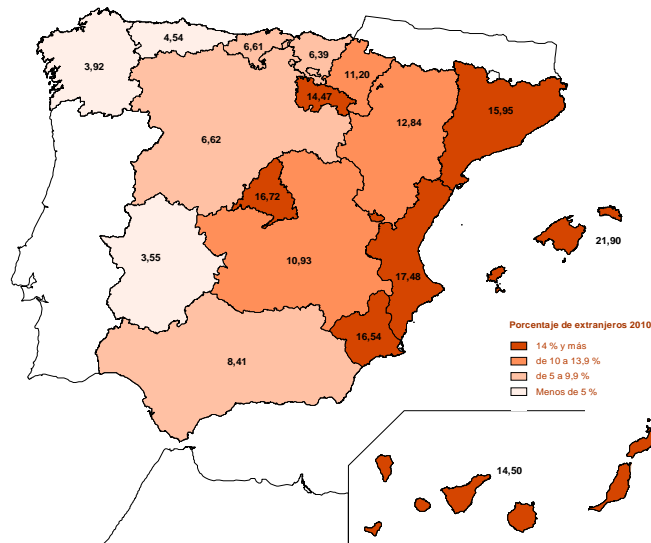

La Rioja, séptima región con mayor porcentaje de extranjeros en 2010

Centrándonos en la Comunidad Autónoma de La Rioja, a nivel más detallado, los municipios con mayor número de población extranjera son, por orden, Logroño (con 22.187 personas), Calahorra (con 4.575), Haro (con 1.674), Arnedo (con 1.968), Pradejón (con 1.418), Santo Domingo de la Calzada (con 1.228), Autol (con 1.203), Alfaro (con 1.088), Nájera (con 971 extranjeros) y Lardero (con 974).

En cuanto a la proporción de extranjeros por municipios, en 2010 despunta la mitad norte de la región donde el peso de los extranjeros supera el 5%.

Por el contrario, la sierra (franja sur) resulta la zona de menor atracción de población extranjera, donde en un buen número de municipios su presencia es nula.

PORCENTAJE DE EXTRANJEROS EN LOS MUNICIPIOS DE LA RIOJA. AÑO 2010

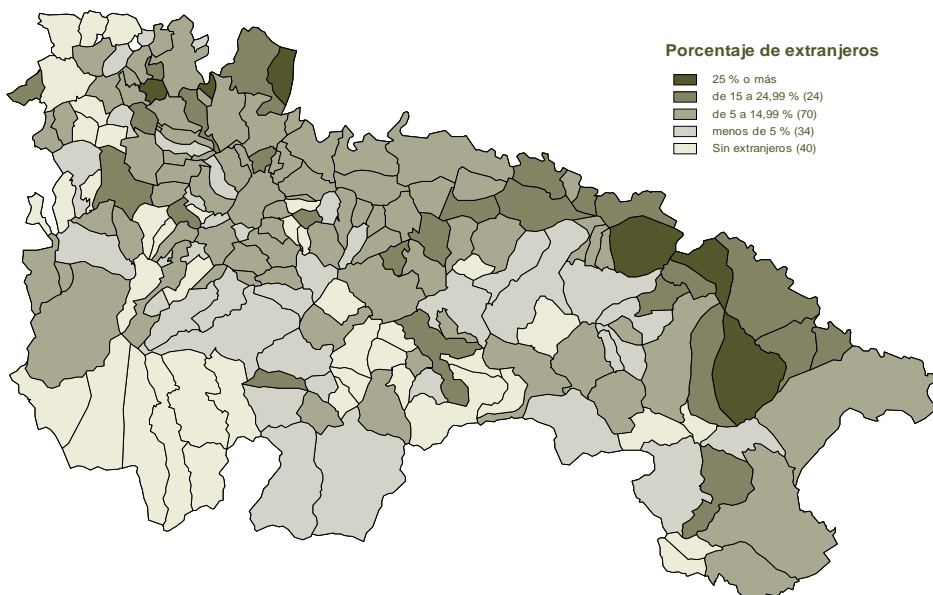

3. LA POBLACIÓN DE LOS MUNICIPIOS DE LA RIOJA

3.1 Población y distribución de los municipios por número de habitantes

En La Rioja, que ocupa el 1% de la superficie española, reside un total de 322.415 habitantes repartidos por 174 localidades, según el Padrón Municipal a 1 de enero de 2010 (INE). Su distribución da como resultado fuertes contrastes demográficos, con extremos que van desde una gran concentración en la capital, donde se asienta casi la mitad de la población, hasta municipios que sufren el denominado desierto demográfico. Se trata de territorios que presentan una densidad inferior a 10 habitantes/km² bien sea por sus adversas condiciones naturales, bien sea como fruto de un proceso de éxodo rural, bien como consecuencia de su amplitud territorial.

3.1 Población y distribución de los municipios según el número de habitantes

	2000		2009		2010	
	Población	Nº mun.	Población	Nº mun.	Población	Nº mun.
Total	264.178	174	321.702	174	322.415	174
Menos de 101	2.568	52	2.793	55	2.647	54
de 101 a 500	18.698	80	18.581	76	17.571	75
De 501 a 1.000	12.015	16	10.156	14	10.271	15
de 1.001 a 2.000	12.356	8	11.048	8	12.046	9
De 2.001 a 5.000	27.141	11	35.993	12	36.174	12
De 5.001 a 10.000	31.128	4	39.519	5	39.795	5
de 10.001 a 20.000	31.779	2	26.718	2	26.385	2
De 20.001 a 50.000	0	0	24.787	1	24.876	1
De 50.001 a 100.000	0	0	0	0	0	0
de 100.001 a 500.000	128.493	1	152.107	1	152.650	1
Más de 500.000	0	0	0	0	0	0

FUENTE: Revisión del Padrón Municipal de Habitantes. INE.

Al mismo tiempo, como veremos más adelante, se observan grandes coincidencias entre las zonas con baja densidad y elevadas tasas de dependencia, al ser localidades que han padecido el efecto del éxodo rural de la población activa joven hacia lugares laboralmente más dinámicos.

En consecuencia, la región presenta una baja densidad de población, con 63,9 habitantes por kilómetro cuadrado. Es previsible que Logroño sea, con 1.918,4 hab./Km², el municipio con mayor densidad de población seguido de municipios próximos a la capital, como Lardero, con 398,72 habitantes/km² y Villamediana de Iregua, con 329,24 habitantes/km². La concentración urbana y periurbana resulta, por lo tanto, evidente.

El 75,6% de los habitantes se concentra en nueve municipios

De los 174 municipios, 129 no superan los 500 habitantes, llegando a suponer el 6,3% de la población riojana.

DENSIDAD DE POBLACIÓN DE LOS MUNICIPIOS DE LA RIOJA. AÑO 2010

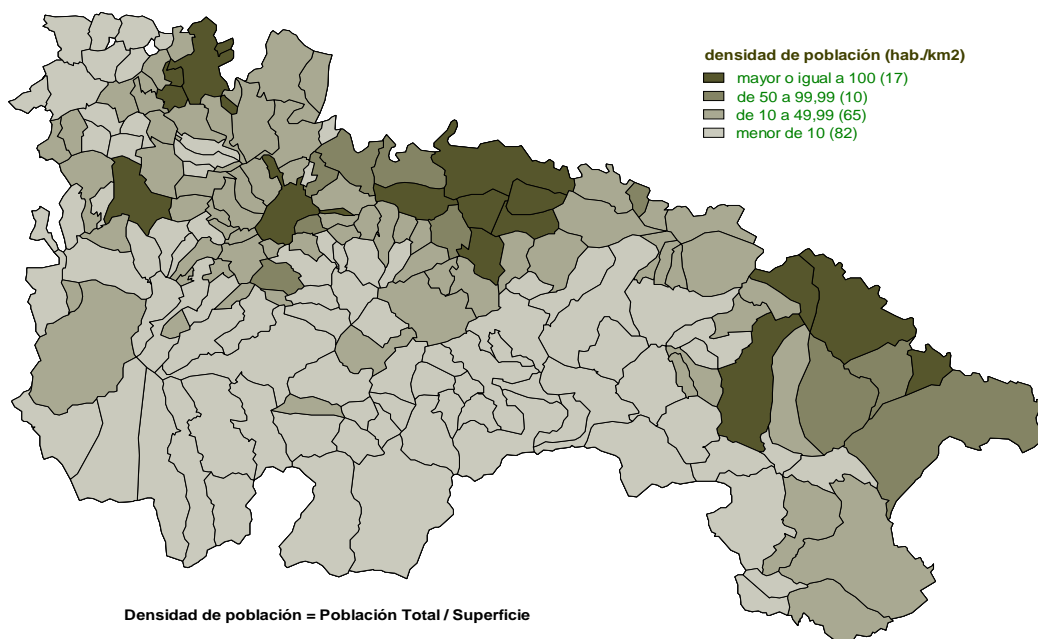

En el intervalo de 501 a 2.000 habitantes se encuentran 24 municipios en los que reside el 6,9% de la población total. De 2.001 a 10.000 habitantes, 17 municipios reúnen el 23,6% de la población; entre 10.000 y 50.000 empadronados, hay tres municipios con un 15,9% del total de residentes. Por último, Logroño es el único municipio que supera el umbral de los 50.000 habitantes.

Estos datos ponen de relieve que, en su mayoría, los municipios riojanos son, en resumen, de tamaño muy reducido. En el último año los tres municipios riojanos que más han aumentado su población porcentualmente han sido Castañares de Rioja (36,0%), Daroca de Rioja (34,1%) y Ausejo (14,9%).

Casi la mitad de la población riojana reside en la capital en 2010

De hecho, nueve municipios acogen al 75,6% de la población. La distribución de las personas en la Comunidad Autónoma de La Rioja se caracteriza por la concentración en la capital donde en el año 2010 se contabilizan 152.650 habitantes (el 47,3% del total). En el periodo 2000-2010 su crecimiento ha sido del 18,8%.

3.2 Población y distribución de los municipios según el número de habitantes y porcentaje de participación

	2000		2009		2010		% Variación Pobl.	
	Población	% Partic.	Población	% Partic.	Población	% Partic.	10/00	10/09
Total	264.178	100	321.702	100	322.415	100	22,0	0,2
Menos de 101	2.568	1,0	2.793	0,9	2.647	0,8	3,1	-5,2
de 101 a 500	18.698	7,1	18.581	5,8	17.571	5,4	-6,0	-5,4
De 501 a 1.000	12.015	4,5	10.156	3,2	10.271	3,2	-14,5	1,1
de 1.001 a 2.000	12.356	4,7	11.048	3,4	12.046	3,7	-2,5	9,0
De 2.001 a 5.000	27.141	10,3	35.993	11,2	36.174	11,2	33,3	0,5
De 5.001 a 10.000	31.128	11,8	39.519	12,3	39.795	12,3	27,8	0,7
de 10.001 a 20.000	31.779	12,0	26.718	8,3	26.385	8,2	-17,0	-1,2
De 20.001 a 50.000	0	0,0	24.787	7,7	24.876	7,7		0,4
De 50.001 a 100.000	0	0,0	0	0,0	0	0,0		
de 100.001 a 500.000	128.493	48,6	152.107	47,3	152.650	47,3	18,8	0,4
Más de 500.000	0	0,0	0	0,0	0	0,0		

FUENTE: Revisión del Padrón Municipal de Habitantes. INE.

Villamediana de Iregua, municipio próximo a la capital, ha crecido por encima del 197,5% entre los años 2000 y 2010

Llegados a este punto, es preciso señalar que los municipios aledaños a Logroño se benefician de su cercanía y destacan por sus precios de la vivienda más bajos. Estas circunstancias originaron una explosión demográfica en estos lugares que, no obstante, debido a la crisis económica por la que se atraviesa, se intuye que el desarrollo urbano entorno a Logroño se irá ralentizando con el tiempo.

% DE VARIACIÓN DE LA POBLACIÓN EN LOS MUNICIPIOS DE LA RIOJA. AÑOS 2010 - 2009

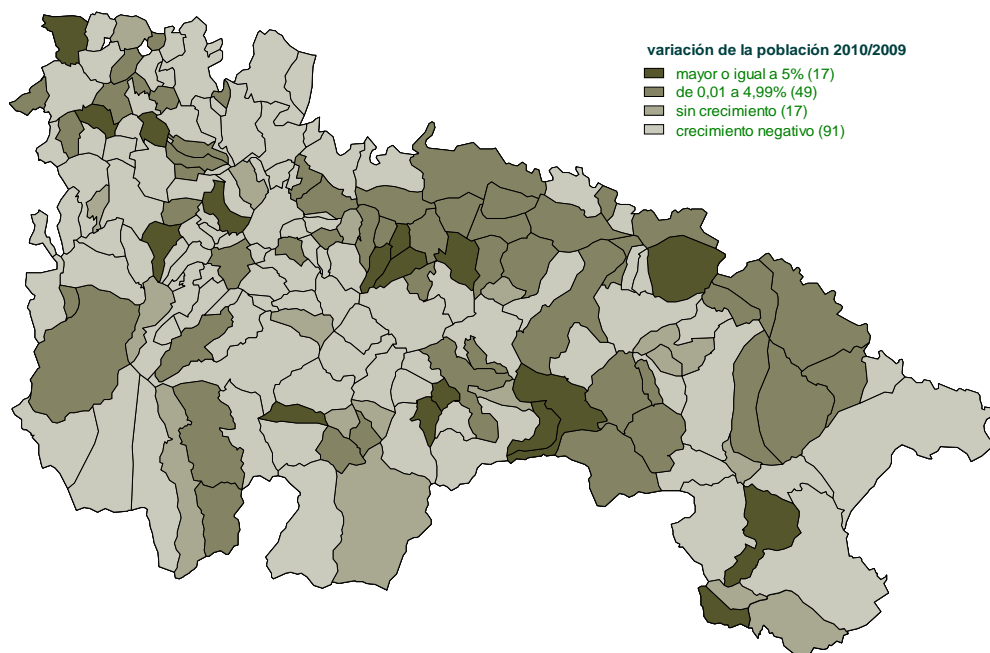

En el período 2000-2010 los municipios de más de 3.000 habitantes han experimentado un crecimiento considerable aunque no lo han hecho de la misma manera. Así, mientras Logroño ha aumentado un 18,8%, los municipios de su área de influencia han presentado incrementos verdaderamente importantes: Villamediana de Iregua 197,5%, Lardero 155,0% , Albelda de Iregua 43,1% y Fuenmayor 39,9%.

No obstante, hay localidades con la evolución señalada y que no son cercanos a Logroño, como Autol, 123,8% y Rincón de Soto, 53,6%.

3.3 Población de los municipios mayores de 3.000 habitantes

	2000	2009	2010	% Variación	
				10/00	10/09
Logroño	128.493	152.107	152.650	18,8	0,4
Calahorra	18.924	24.787	24.876	31,5	0,4
Arnedo	12.855	14.457	14.425	12,2	-0,2
Haro	9.245	12.261	11.960	29,4	-2,5
Alfaro	9.083	9.883	9.813	8,0	-0,7
Nájera	7.076	8.474	8.404	18,8	-0,8
Lardero	3.183	7.968	8.118	155,0	1,9
Sto. Domingo de la Calzada	5.724	6.780	6.737	17,7	-0,6
Villamediana de Iregua	2.260	6.414	6.723	197,5	4,8
Autol	1.959	4.359	4.385	123,8	0,6
Pradejón	3.019	3.982	4.011	32,9	0,7
Rincón de Soto	2.474	3.805	3.801	53,6	-0,1
Albelda de Iregua	2.299	3.075	3.291	43,1	7,0
Fuenmayor	2.301	3.238	3.219	39,9	-0,6

FUENTE: Revisión del Padrón Municipal de Habitantes. INE.

Hasta 2009 estos incrementos se justificaban, en gran medida, por el número de extranjeros que se han ido incorporando al censo de estos municipios en el intervalo temporal estudiado, tal y como se muestra en la tabla 3.4. Sin embargo, en 2010 el porcentaje de extranjeros sólo continuó aumentando en Logroño, Santo Domingo de la Calzada, Autol, Pradejón, Rincón de Soto y Albelda de Iregua.

3.4 Población total y extranjera de los municipios mayores de 3.000 habitantes

	2000			2009			2010		
	Total	Extranjeros	%	Total	Extranjeros	%	Total	Extranjeros	%
Logroño	128.493	2.412	1,9	152.107	21.976	14,4	152.650	22.187	14,5
Calahorra	18.924	228	1,2	24.787	4.637	18,7	24.876	4.575	18,4
Arnedo	12.855	173	1,3	14.457	1.988	13,8	14.425	1.968	13,6
Haro	9.245	225	2,4	12.261	2.065	16,8	11.960	1.674	14,0
Alfaro	9.083	143	1,6	9.883	1.123	11,4	9.813	1.088	11,1
Nájera	7.076	82	1,2	8.474	1.047	12,4	8.404	971	11,6
Lardero	3.183	21	0,7	7.968	978	12,3	8.118	974	12,0
Sto. Domingo de la Calzada	5.724	237	4,1	6.780	1.206	17,8	6.737	1.228	18,2
Villamediana de Iregua	2.260	31	1,4	6.414	741	11,6	6.723	730	10,9
Autol	1.959	41	2,1	4.359	1.172	26,9	4.385	1.203	27,4
Pradejón	3.019	237	7,9	3.982	1.379	34,6	4.011	1.418	35,4
Rincón de Soto	2.474	17	0,7	3.805	598	15,7	3.801	599	15,8
Albelda de Iregua	2.299	61	2,7	3.075	504	16,4	3.291	549	16,7
Fuenmayor	2.301	38	1,7	3.238	303	9,4	3.219	283	8,8

FUENTE: Revisión del Padrón Municipal de Habitantes. INE.

Dentro del anexo 2 “Información municipal” en la tabla 2.6 se extiende esta información para todos los municipios de La Rioja.

3.2. Composición de la población por tramos de edad

Analizando la estructura de la población por edades, el grueso se concentra en el colectivo con edades intermedias (de 16 a 64 años), con el 66,5% del total. De entre las localidades de más de 3.000 habitantes, superan este porcentaje Villamediana de Iregua (73,5%) y Lardero (70,4%). Mayor es aún la proporción de población extranjera de este tramo de edad residente en La Rioja, ya que aglutina a 8 de cada 10 extranjeros.

3.5 Población de los municipios mayores de 3.000 habitantes. Año 2010

Total

	Total	Menores de 16 años	De 16 a 64 años	De 65 y más años
LA RIOJA	322.415	49.101	214.507	58.807
Logroño	152.650	24.117	103.387	25.146
Calahorra	24.876	4.085	16.581	4.210
Arnedo	14.425	2.348	9.750	2.327
Haro	11.960	1.963	8.003	1.994
Alfaro	9.813	1.399	6.527	1.887
Nájera	8.404	1.360	5.675	1.369
Lardero	8.118	1.468	5.713	937
Sto. Domingo de la Calzada	6.737	1.021	4.434	1.282
Villamediana de Iregua	6.723	1.197	4.940	586
Autol	4.385	712	2.935	738
Pradejón	4.011	623	2.773	615
Rincón de Soto	3.801	663	2.352	786
Albelda de Iregua	3.291	541	2.211	539
Fuenmayor	3.219	571	2.158	490
PORCENTAJE				
LA RIOJA	100,0	15,2	66,5	18,2
Logroño	100,0	15,8	67,7	16,5
Calahorra	100,0	16,4	66,7	16,9
Arnedo	100,0	16,3	67,6	16,1
Haro	100,0	16,4	66,9	16,7
Alfaro	100,0	14,3	66,5	19,2
Nájera	100,0	16,2	67,5	16,3
Lardero	100,0	18,1	70,4	11,5
Sto. Domingo de la Calzada	100,0	15,2	65,8	19,0
Villamediana de Iregua	100,0	17,8	73,5	8,7
Autol	100,0	16,2	66,9	16,8
Pradejón	100,0	15,5	69,1	15,3
Rincón de Soto	100,0	17,4	61,9	20,7
Fuenmayor	100,0	16,4	67,2	16,4
Albelda de Iregua	100,0	17,7	67,0	15,2

FUENTE: Revisión del Padrón Municipal de Habitantes. INE.

El efecto rejuvenecedor de la población extranjera queda patente también en la población de 0 a 15 años, que con casi un 20% de su población, cerca de cinco puntos porcentuales superior al grupo español de esa edad.

Asimismo, destaca el 18,2% de población de 65 y más años que hay en La Rioja. Se sitúan por encima de esta proporción Alfaro 19,2%, Santo Domingo de la Calzada 19,0% y Rincón de Soto 20,7%. Por debajo del 18%, están Albelda de Iregua 15,2%, Autol 16,8%, Calahorra 16,9%, Haro 16,7%, Logroño 16,5%, Nájera 16,3%, Arnedo 16,1%, Pradejón 15,3%, Fuenmayor 16,4%, Lardero 11,5 % y Villamediana de Iregua 8,7%.

3.6 Población de los municipios mayores de 3.000 habitantes. Año 2010 Españoles

	Total	Menores de 16 años	De 16 a 64 años	De 65 y más años
LA RIOJA	275.735	40.069	177.472	58.194
Logroño	130.463	20.028	85.586	24.849
Calahorra	20.301	3.137	13.023	4.141
Arnedo	12.457	1.946	8.213	2.298
Haro	10.286	1.658	6.649	1.979
Alfaro	8.725	1.163	5.687	1.875
Nájera	7.433	1.162	4.912	1.359
Lardero	7.144	1.271	4.964	909
Villamediana de Iregua	5.993	1.079	4.346	568
Santo Domingo de la Calzada	5.509	772	3.474	1.263
Rincón de Soto	3.202	476	1.942	784
Autol	3.182	420	2.031	731
Fuenmayor	2.936	518	1.934	484
Albelda de Iregua	2.742	450	1.761	531
Pradejón	2.593	391	1.599	603
PORCENTAJE				
LA RIOJA	100,0	14,5	64,4	21,1
Logroño	100,0	15,4	65,6	19,0
Calahorra	100,0	15,5	64,1	20,4
Arnedo	100,0	15,6	65,9	18,4
Haro	100,0	16,1	64,6	19,2
Alfaro	100,0	13,3	65,2	21,5
Nájera	100,0	15,6	66,1	18,3
Lardero	100,0	17,8	69,5	12,7
Villamediana de Iregua	100,0	18,0	72,5	9,5
Sto. Domingo de la Calzada	100,0	14,0	63,1	22,9
Autol	100,0	14,9	60,6	24,5
Pradejón	100,0	13,2	63,8	23,0
Rincón de Soto	100,0	17,6	65,9	16,5
Fuenmayor	100,0	16,4	64,2	19,4
Albelda de Iregua	100,0	15,1	61,7	23,3

FUENTE: Revisión del Padrón Municipal de Habitantes. INE.

3.7 Población de los municipios mayores de 3.000 habitantes. Año 2010 Extranjeros

	Total	Men. de 16 años	De 16 a 64 años	De 65 y más años
LA RIOJA	46.680	9.032	37.035	613
Logroño	22.187	4.089	17.801	297
Calahorra	4.575	948	3.558	69
Arnedo	1.968	402	1.537	29
Haro	1.674	305	1.354	15
Alfaro	1.088	236	840	12
Nájera	971	198	763	10
Lardero	974	197	749	28
Sto. Domingo de la Calzada	1.228	249	960	19
Villamediana de Iregua	730	118	594	18
Autol	1.203	292	904	7
Pradejón	1.418	232	1.174	12
Rincón de Soto	599	187	410	2
Albelda de Iregua	549	91	450	8
Fuenmayor	283	53	224	6
PORCENTAJE				
LA RIOJA	100,0	19,3	79,3	1,3
Logroño	100,0	18,4	80,2	1,3
Calahorra	100,0	20,7	77,8	1,5
Haro	100,0	20,4	78,1	1,5
Arnedo	100,0	18,2	80,9	0,9
Pradejón	100,0	21,7	77,2	1,1
Sto. Domingo de la Calzada	100,0	20,4	78,6	1,0
Autol	100,0	20,2	76,9	2,9
Alfaro	100,0	20,3	78,2	1,5
Nájera	100,0	16,2	81,4	2,5
Lardero	100,0	24,3	75,1	0,6
Villamediana de Iregua	100,0	16,4	82,8	0,8
Rincón de Soto	100,0	31,2	68,4	0,3
Albelda de Iregua	100,0	16,6	82,0	1,5
Fuenmayor	100,0	18,7	79,2	2,1

FUENTE: Revisión del Padrón Municipal de Habitantes. INE.

Si atendemos sólo a la población española, estos porcentajes llegan hasta el 21,1% en el caso de La Rioja, estando incluso por encima de este porcentaje Alfaro 21,5%, Santo Domingo de la Calzada 22,9%, Autol 24,5%, Pradejón 23,0%, y Albelda de Iregua 23,3%. Por el contrario, la población extranjera de mayor edad apenas alcanza el 1,3% en La Rioja.

Estos porcentajes denotan que es en los 14 municipios de más de 3.000 habitantes donde se agolpa la población y que, gracias al colectivo extranjero, han visto rejuvenecer considerablemente sus pirámides de edades.

3.3 Índices de juventud, infancia, maternidad, dependencia y longevidad en los municipios de La Rioja

El **índice de juventud** (porcentaje de jóvenes con respecto a la población total) que presenta La Rioja en 2010 se sitúa en el 17,04%. Entre los municipios de más de 3.000 habitantes de La Rioja y con un índice superior al 20% despunta Pradejón 23,7%.

En el polo opuesto, se situarían los 27 enclaves que tienen un índice inferior a cinco y se localizan en su mayoría en la sierra.

ÍNDICE DE JUVENTUD DE LOS MUNICIPIOS DE LA RIOJA. AÑO 2010

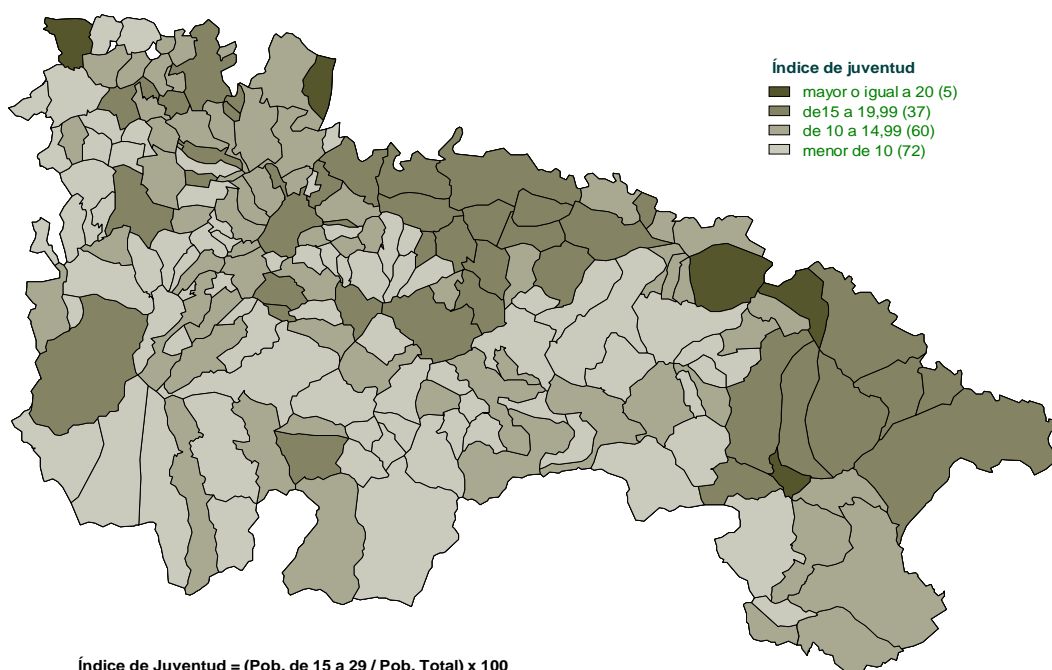

El norte de la región, más joven que el sur

Respecto al **índice de infancia** (porcentaje de menores de 15 años sobre la población total), diez localidades mayores de 3.000 habitantes registran una tasa mayor o igual a 15, todas ellas en el norte de la región: Villamediana de Iregua 17,16%, Lardero 17,23%, Fuenmayor 16,84%, Rincón de Soto 16,55%, Nájera 15,18%, Calahorra 15,44%, Autol 15,21%, Arnedo 15,29%, Haro 15,47% y Albelda de Iregua 15,56%.

En líneas generales, de manera similar a lo que ocurriera con el índice de juventud, las tasas más altas se encuentran en la franja del valle del Ebro. Por el contrario, los índices más bajos (menores de 4) pertenecen a enclaves situados principalmente en la franja sur de La Rioja, correspondiente a la zona montañosa.

ÍNDICE DE INFANCIA DE LOS MUNICIPIOS DE LA RIOJA. AÑO 2010

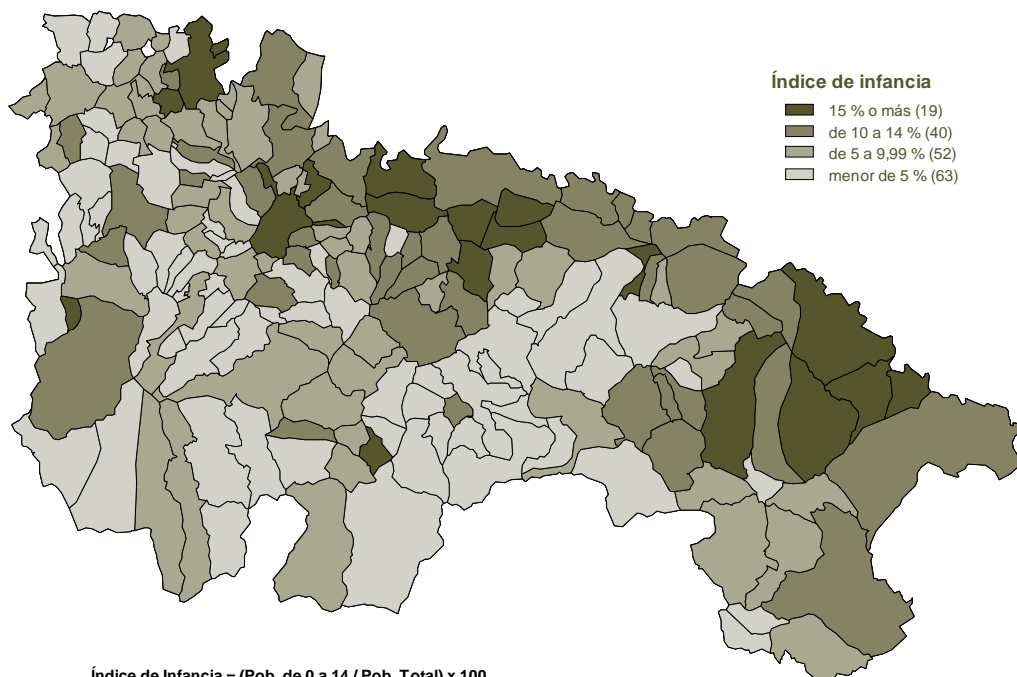

Por lo que respecta a la **tasa de maternidad**, de acuerdo con el siguiente mapa, el corredor del Ebro presenta tasas inferiores al 25% (número de niños de 0 a 4 años sobre las mujeres de entre 15 y 49 años). En La Rioja es del 21,68% en 2010, una tasa similar a la registrada por la capital (21,03%). Precisamente, Logroño y los municipios de su entorno concentran tasas elevadas, entre 10 y el 15%. No obstante, cuatro de cada diez municipios muestran tasas menores del 10%.

TASA DE MATERNIDAD DE LOS MUNICIPIOS DE LA RIOJA. AÑO 2010

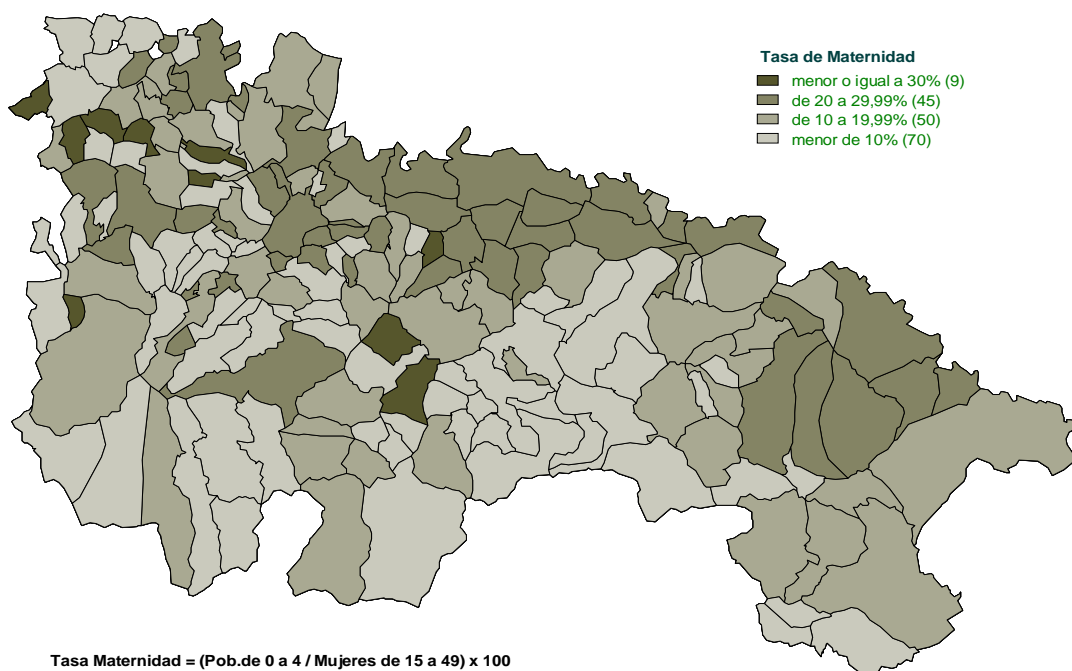

La sierra concentra las tasas de longevidad y de dependencia más elevadas

Mientras, la **tasa de longevidad** permite medir el proceso de envejecimiento demográfico. El mapa adjunto pone de manifiesto que los municipios con tasas superiores se localizan en el sur de la región, próximos a la sierra. Entre ellos, destacan con tasas iguales o mayores al 35% Almarza de Cameros (60,00%), Cellorigo (50,00%), Jalón de Cameros (37,50%) y Daroca de Rioja (35,71%).

TASA DE LONGEVIDAD DE LOS MUNICIPIOS DE LA RIOJA. AÑO 2010

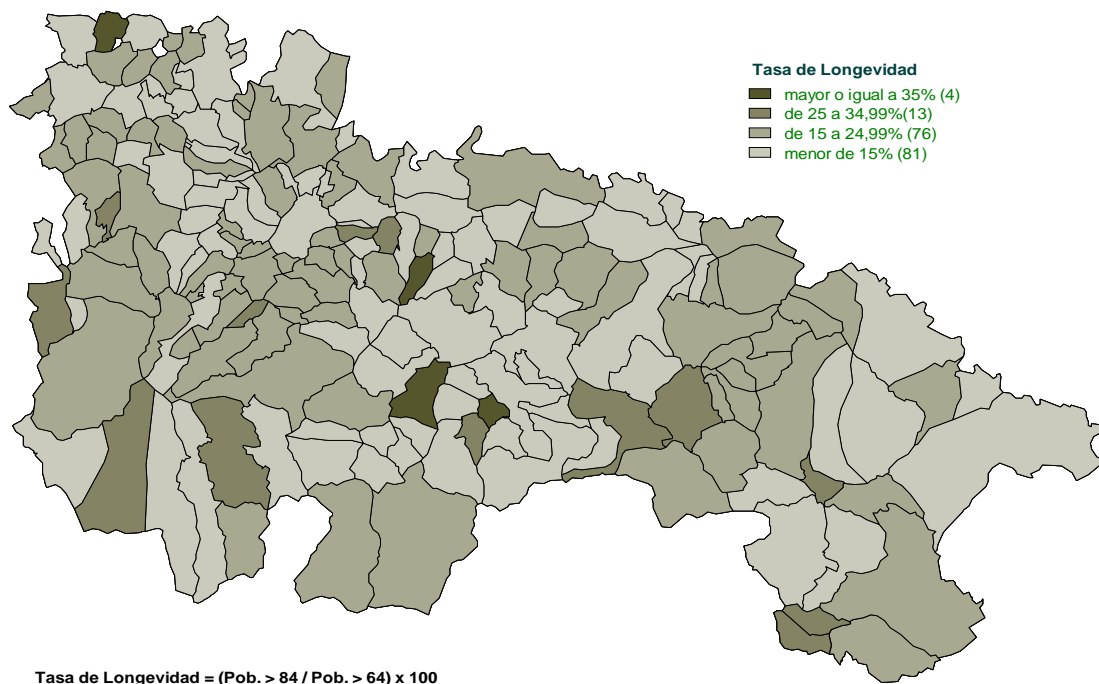

Son diversos los factores sociales e individuales que contribuyen a la longevidad y que justifican las diferencias que encontramos entre los municipios: nivel socioeconómico, entorno social, nutrición y estilos de vida, además del factor hereditario y el sexo. El aumento de esta tasa en los últimos años pone de relieve el aumento de los gastos sanitarios derivados de la atención a las personas que van a vivir más años de lo que se preveía hace un lustro.

Por último, la **tasa de dependencia** ofrece una gran significación económica y social al determinar la relación entre los grupos de población potencialmente activa y los grupos de individuos económicamente dependientes. Su fórmula da como resultado el porcentaje de población formada por la adición de los individuos menores de 16 años y los mayores de 64 años con relación a la población de 16 a 64 años. La capital riojana tiene una tasa del 47,65%. Por su parte, los términos municipales de La Rioja Baja (valle del Ebro) con más de 3.000 habitantes y tasas inferiores a 50 son Pradejón 44,64%, Arnedo 47,95% y Autol 49,40%. Mientras, los municipios de La Rioja Alta (valle del Ebro) con más de 3.000 habitantes y tasas inferiores a 50 son Albelda de Iregua 46,08%, Nájera 47,14%, Haro 47,35% y Santo Domingo de la Calzada 49,70%.

TASA DE DEPENDENCIA DE LOS MUNICIPIOS DE LA RIOJA. AÑO 2010

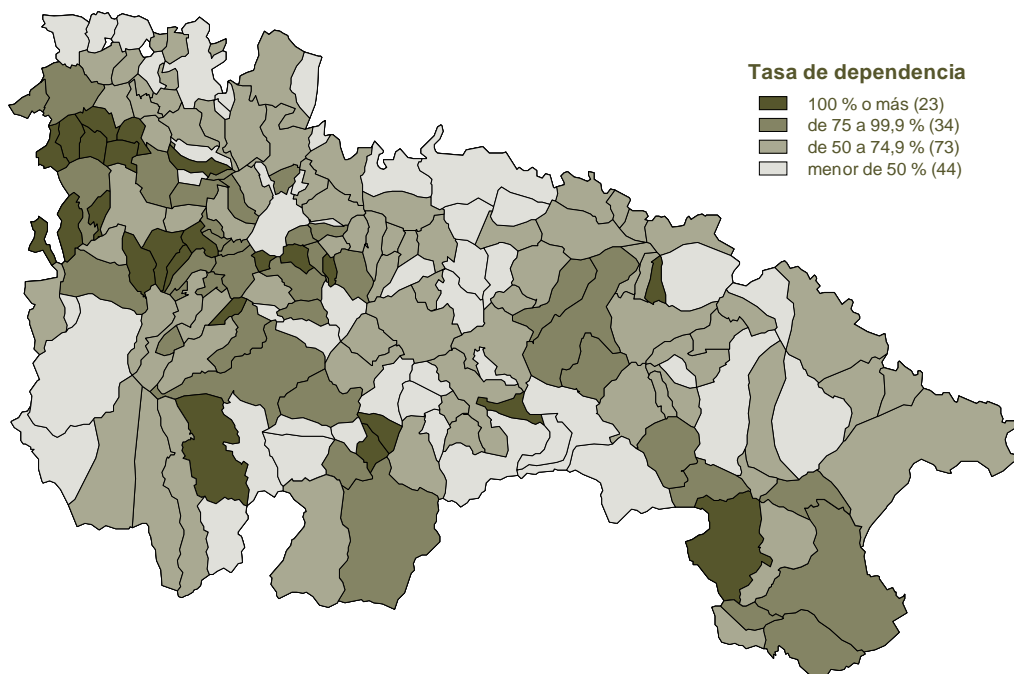

$$\text{Tasa de Dependencia} = ((\text{Pob.} < 16 + \text{Pob.} > 64) / \text{Pob. de 16 a 64}) \times 100$$

CÓDIGOS INE DE LOS MUNICIPIOS DE LA RIOJA.

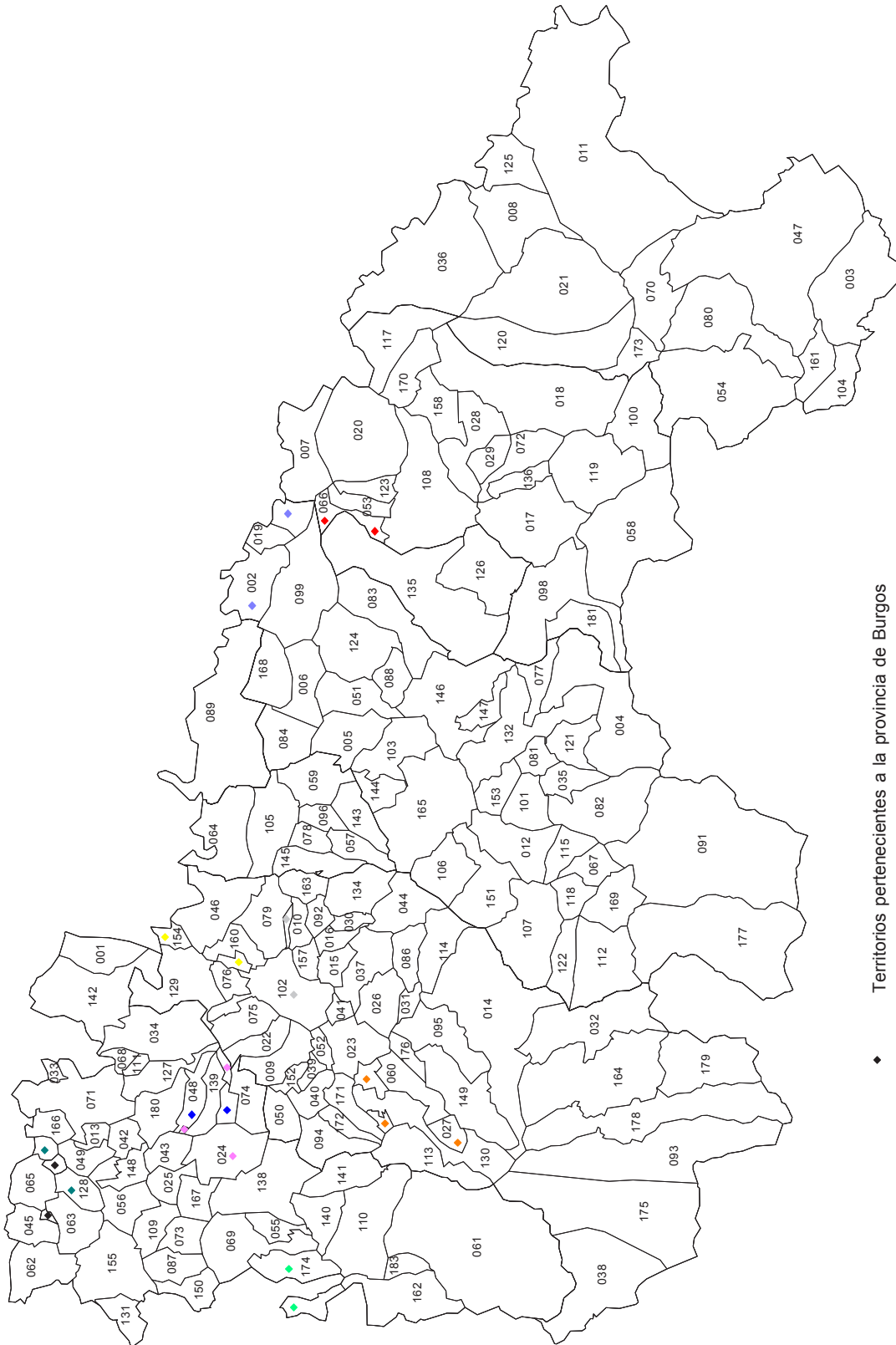

◆ Territorios pertenecientes a la provincia de Burgos

◆ Territorios pertenecientes a un mismo municipio

RELACIÓN DE MUNICIPIOS Y CÓDIGOS DE LA RIOJA

Código INE	Nombre municipio	Código INE	Nombre municipio	Código INE	Nombre municipio
26001	Ábalos	26059	Entrena	26121	Rabanera
26002	Agoncillo	26060	Estollo	26122	Rasillo de Cameros (El)
26003	Aguilar del Río Alhama	26061	Ezcaray	26123	Redal (El)
26004	Ajamil de Cameros	26062	Foncea	26124	Ribafrecha
26005	Albelda de Iregua	26063	Fonzaleche	26125	Rincón de Soto
26006	Alberite	26064	Fuenmayor	26126	Robres del Castillo
26007	Alcanadre	26065	Galbárruli	26127	Rodezno
26008	Aldeanueva de Ebro	26066	Galilea	26128	Sajazarra
26009	Alesanco	26067	Gallinero de Cameros	26129	San Asensio
26010	Alesón	26068	Gimileo	26130	San Millán de la Cogolla
26011	Alfaro	26069	Grañón	26131	San Millán de Yécora
26012	Almarza de Cameros	26070	Grávalos	26132	San Román de Cameros
26013	Anguciana	26071	Haro	26134	Santa Coloma
26014	Anguiano	26072	Herce	26135	Santa Engracia del Jubera
26015	Arenzana de Abajo	26073	Herramélluri	26136	Santa Eulalia Bajera
26016	Arenzana de Arriba	26074	Hervías	26138	Santo Domingo de la Calzada
26017	Arnedillo	26075	Hormilla	26139	San Torcuato
26018	Arnedo	26076	Hormilleja	26140	Santurde de Rioja
26019	Arrúbal	26077	Hornillos de Cameros	26141	Santurdejo
26020	Ausejo	26078	Hornos de Moncalvillo	26142	San Vicente de la Sonsierra
26021	Autol	26079	Huércanos	26143	Sojuela
26022	Azofra	26080	Igea	26144	Sorzano
26023	Badarán	26081	Jalón de Cameros	26145	Sotés
26024	Bañares	26082	Laguna de Cameros	26146	Soto en Cameros
26025	Baños de Rioja	26083	Lagunilla del Jubera	26147	Terroba
26026	Baños de Río Tobía	26084	Lardero	26148	Tirgo
26027	Berceo	26086	Ledesma de la Cogolla	26149	Tobia
26028	Bergasa	26087	Leiva	26150	Tormantos
26029	Bergasillas Bajera	26088	Leza de Río Leza	26151	Torrecilla en Cameros
26030	Bezales	26089	Logroño	26152	Torrecilla sobre Alesanco
26031	Bobadilla	26091	Lumbreras	26153	Torre en Cameros
26032	Brieva de Cameros	26092	Manjarrés	26154	Torremontalbo
26033	Briñas	26093	Mansilla de la Sierra	26155	Treviana
26034	Briones	26094	Manzanares de Rioja	26157	Tricio
26035	Cabezón de Cameros	26095	Matute	26158	Tudelilla
26036	Calahorra	26096	Medrano	26160	Uruñuela
26037	Camprovín	26098	Munilla	26161	Valdemadera
26038	Canales de la Sierra	26099	Murillo de Río Leza	26162	Valgañón
26039	Canillas de Río Tuerto	26100	Muro de Aguas	26163	Ventosa
26040	Cañas	26101	Muro en Cameros	26164	Ventrosa
26041	Cárdenas	26102	Nájera	26165	Viguera
26042	Casalarreina	26103	Nalda	26166	Villalba de Rioja
26043	Castañares de Rioja	26104	Navajún	26167	Villalobar de Rioja
26044	Castroviejo	26105	Navarrete	26168	Villamediana de Iregua
26045	Cellorigo	26106	Nestares	26169	Villanueva de Cameros
26046	Genicero	26107	Nieva de Cameros	26170	Villar de Arnedo (El)
26047	Cervera del Río Alhama	26108	Ocón	26171	Villar de Torre
26048	Cidamón	26109	Ochánduri	26172	Villarejo
26049	Cihuri	26110	Ojacastro	26173	Villarroya
26050	Cirueña	26111	Ollauri	26174	Villarta-Quintana
26051	Clavijo	26112	Ortigosa de Cameros	26175	Villavelayo
26052	Cordovín	26113	Pazuengos	26176	Villaverde de Rioja
26053	Corera	26114	Pedroso	26177	Villoslada de Cameros
26054	Cornago	26115	Pinillos	26178	Viniegra de Abajo
26055	Corporales	26117	Pradejón	26179	Viniegra de Arriba
26056	Cuzcurrita de Río Tirón	26118	Pradillo	26180	Zarratón
26057	Daroca de Rioja	26119	Préjano	26181	Zarzosa
26058	Enciso	26120	Quel	26183	Zorraquín

FUENTE: INE

1. INFORMACIÓN REGIONAL



1.1 EVOLUCIÓN DE LA POBLACIÓN DE LA RIOJA Y ESPAÑA. AÑOS 1900-2010

	LA RIOJA				ESPAÑA	
	Logroño	Índice (1)	La Rioja	Índice (1)	Total	Índice (1)
1900	19.237	100	189.376	100	18.616.630	100
1910	23.926	124	188.235	99	19.990.669	107
1920	26.806	139	192.940	102	21.388.551	115
1930	34.329	178	203.789	108	23.677.095	127
1940	46.182	240	221.160	117	26.014.278	140
1950	51.975	270	229.791	121	28.117.873	151
1960	61.292	319	229.852	121	30.582.936	164
1970	84.456	439	235.713	124	33.956.047	182
1981	110.980	577	253.295	134	37.742.561	203
1986	115.622	601	260.024	137	38.473.418	207
1987	116.273	604	260.964	138	38.725.115	208
1988	119.038	619	263.705	139	39.218.820	211
1999	120.802	628	265.378	140	39.541.782	212
1990	121.911	634	266.286	141	39.887.140	214
1991	122.254	636	263.343	139	38.872.268	209
1991 (Censo)	128.831	670	267.943	141	39.433.942	212
1992	122.573	637	264.203	140	39.137.979	210
1993	123.848	644	266.101	141	39.790.955	214
1994	124.823	649	267.163	141	40.229.598	216
1995	125.456	652	268.206	142	40.460.055	217
1996	123.841	644	264.941	140	39.669.394	213
1998	125.617	653	263.644	139	39.852.651	214
1999	127.093	661	265.178	140	40.202.160	216
2000	128.493	668	264.178	139	40.499.791	218
2001	131.655	684	270.400	143	41.116.842	221
2001 (Censo)	133.058	692	276.702	146	40.847.371	219
2002	136.841	711	281.614	149	41.837.894	225
2003	139.615	726	287.390	152	42.717.064	229
2004	141.568	736	293.553	155	43.197.684	232
2005	144.935	753	301.084	159	44.108.530	237
2006	147.036	764	306.377	162	44.708.964	240
2007	145.866	758	308.968	163	45.200.737	243
2008	150.071	780	317.501	168	46.157.822	248
2009	152.107	791	321.702	170	46.745.807	251
2010	152.650	794	322.415	170	47.021.031	253

FUENTE: INE

Años 1986 y 1996: Padrón Municipal de Habitantes.

Años 1992, 1993, 1994 y 1995: Rectificación del Padrón Municipal de Habitantes a 1 de enero.

Años 1998, 1999, 2000, 2001, 2002, 2003, 2004, 2005, 2006, 2007, 2008, 2009 y 2010 : Revisión del Padrón Municipal de Habitantes a 1 de enero.

Años 1900-1970, 1981, 1991 y 2001(Censo): Censos de Población.

1.2 VARIACIONES DE POBLACIÓN. AÑOS 2009-2010

	La Rioja	España
Revisión Padronal año 2009	321.702	46.745.807
Revisión Padronal año 2010	322.415	47.021.031
Variación Absoluta	713	275.224
Variación relativa	0,22	0,59

FUENTE: INE

G1 - EVOLUCIÓN DE LA POBLACIÓN. 1990 = 100

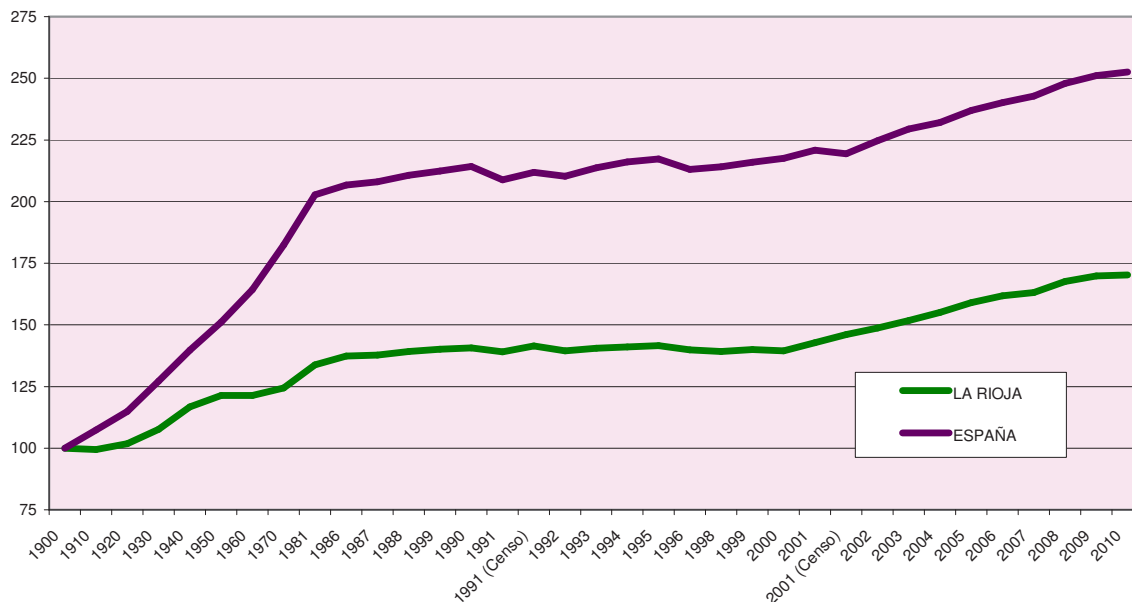

1.3 POBLACIÓN Y DISTRIBUCIÓN DE LOS MUNICIPIOS SEGÚN EL NÚMERO DE HABITANTES. AÑOS 2008-2010

	2008		2009		2010	
	Nº municipios	Nº habitantes	Nº municipios	Nº habitantes	Nº municipios	Nº habitantes
TOTAL	174	317.501	174	321.702	174	322.415
Menos de 101	52	2.552	55	2.793	54	2.647
101 - 500	79	19.012	76	18.581	75	17.571
501 - 1.000	12	8.274	14	10.156	15	10.271
1.001 - 2.000	10	12.942	8	11.048	9	12.046
2.001 - 5.000	12	35.364	12	35.993	12	36.174
5.001 - 10.000	5	38.456	5	39.519	5	39.795
10.001 - 20.000	2	26.492	2	26.718	2	26.385
Más de 20.000	2	174.409	2	176.894	2	177.526

FUENTE: Elaboración propia a partir de los datos de las Revisiones Padronales a 1 de enero. INE.

1.4 POBLACIÓN SEGÚN REVISIÓN PADRONAL, POR EDAD Y SEXO. AÑOS 2008-2010

	2008			2009			2010		
	Homb.	Mujeres	Total	Homb.	Mujeres	Total	Homb.	Mujeres	Total
TOTAL	160.342	157.159	317.501	162.173	159.529	321.702	161.884	160.531	322.415
De 0 a 4 años	8.139	7.801	15.940	8.472	8.029	16.501	8.611	8.048	16.659
De 5 a 9 años	7.303	6.978	14.281	7.584	7.322	14.906	7.814	7.552	15.366
De 10 a 14 años	6.944	6.764	13.708	7.001	6.927	13.928	7.170	7.019	14.189
De 15 a 19 años	7.781	7.299	15.080	7.686	7.199	14.885	7.610	7.159	14.769
De 20 a 24 años	9.648	8.971	18.619	9.450	8.944	18.394	9.025	8.717	17.742
De 25 a 29 años	13.227	11.619	24.846	12.551	11.325	23.876	11.649	10.774	22.423
De 30 a 34 años	15.117	13.079	28.196	15.388	13.391	28.779	14.859	13.329	28.188
De 35 a 39 años	14.272	12.310	26.582	14.663	12.472	27.135	14.620	12.683	27.303
De 40 a 44 años	13.062	12.148	25.210	13.302	12.344	25.646	13.279	12.362	25.641
De 45 a 49 años	12.343	11.473	23.816	12.630	11.698	24.328	12.650	11.822	24.472
De 50 a 54 años	10.551	9.783	20.334	10.865	10.210	21.075	11.283	10.729	22.012
De 55 a 59 años	9.086	8.532	17.618	9.179	8.605	17.784	9.286	8.719	18.005
De 60 a 64 años	8.017	8.076	16.093	8.227	8.251	16.478	8.436	8.403	16.839
De 65 a 69 años	6.125	6.310	12.435	6.606	6.814	13.420	7.166	7.333	14.499
De 70 a 74 años	6.445	7.461	13.906	5.964	6.937	12.901	5.479	6.386	11.865
De 75 a 79 años	5.796	7.196	12.992	5.874	7.348	13.222	5.922	7.442	13.364
De 80 a 84 años	3.910	5.897	9.807	4.014	6.001	10.015	4.085	5.973	10.058
De 85 y más años	2.576	5.462	8.038	2.717	5.712	8.429	2.940	6.081	9.021

FUENTE: Revisión del Padrón Municipal de Habitantes. INE.

1.5 POBLACIÓN RESIDENTE SEGÚN EL LUGAR DE NACIMIENTO POR SEXO. AÑOS 2008-2010

	2008			2009			2010		
	Hombres	Mujeres	Total	Hombres	Mujeres	Total	Hombres	Mujeres	Total
TOTAL	160.342	157.159	317.501	162.173	159.529	321.702	161.884	160.531	322.415
Nacidos en La Rioja	104.532	105.138	209.670	104.830	105.643	210.473	105.188	105.902	211.090
Nacidos fuera de La Rioja	55.810	52.021	107.831	57.343	53.886	111.229	56.696	54.629	111.325
Andalucía	2.125	1.962	4.087	2.138	2.007	4.145	2.126	2.013	4.139
Aragón	1.933	2.023	3.956	1.938	2.029	3.967	1.936	2.034	3.970
Asturias	495	507	1.002	503	526	1.029	507	514	1.021
Balears	70	70	140	70	72	142	72	75	147
Canarias	141	134	275	137	137	274	145	154	299
Cantabria	584	720	1.304	566	731	1.297	568	722	1.290
Castilla-La Mancha	773	724	1.497	775	725	1.500	767	723	1.490
Castilla y León	7.734	8.320	16.054	7.696	8.292	15.988	7.642	8.235	15.877
Cataluña	1.251	1.176	2.427	1.273	1.196	2.469	1.309	1.239	2.548
C. Valenciana	418	438	856	429	443	872	436	465	901
Extremadura	1.179	1.103	2.282	1.165	1.105	2.270	1.153	1.106	2.259
Galicia	978	872	1.850	980	851	1.831	974	858	1.832
Madrid	1.817	1.632	3.449	1.850	1.661	3.511	1.912	1.676	3.588
Murcia	167	175	342	178	173	351	180	163	343
Navarra	3.155	3.947	7.102	3.195	4.032	7.227	3.192	3.997	7.189
País Vasco	7.205	7.933	15.138	7.236	8.018	15.254	7.298	8.028	15.326
Ceuta	40	36	76	43	38	81	40	37	77
Melilla	53	44	97	53	46	99	55	46	101
Extranjero	25.690	20.205	45.895	27.117	21.804	48.921	26.381	22.544	48.925
Antiguos territorios españoles	2	0	2	1	0	1	3	0	3

FUENTE: Revisión del Padrón Municipal de Habitantes. INE.

1.6 POBLACIÓN EXTRANJERA SEGÚN NACIONALIDAD Y SEXO. AÑOS 1998, 2009 Y 2010

	1998			2009			2010		
	Hombres	Mujeres	Total	Hombres	Mujeres	Total	Hombres	Mujeres	Total
Total Extranjeros	1.440	1.099	2.539	26.316	20.615	46.931	25.507	21.173	46.680
Alemania	16	14	30	86	62	148	79	56	135
Austria	0	1	1	0	8	8	0	10	10
Bélgica	6	7	13	21	14	35	21	17	38
Bulgaria	0	0	1	505	392	897	506	412	918
Chipre	0	0	0	0	1	1	0	0	0
Dinamarca	1	1	2	5	3	8	7	5	12
Eslovenia	0	0	0	1	3	4	1	3	4
Estonia	0	0	0	0	3	3	1	2	3
Finlandia	3	3	6	1	2	3	2	2	4
Francia	64	73	138	173	167	340	171	176	347
Grecia	1	3	4	18	8	26	17	8	25
Hungría	0	1	1	21	23	44	22	29	51
Irlanda	5	1	6	14	14	28	17	13	30
Italia	47	16	63	250	162	412	261	165	426
Letonia	0	0	0	16	3	19	9	4	13
Lituania	0	0	0	111	18	129	83	19	102
Luxemburgo	0	0	0	1	0	1	1	0	1
Malta	0	0	0	1	1	2	1	1	2
Países Bajos	0	0	0	50	39	89	46	33	79
Polonia	4	2	6	214	131	345	198	140	338
Portugal	161	155	316	3.404	1.198	4.602	2.912	1.161	4.073
Reino Unido	24	26	50	113	98	211	111	98	209
República Checa	0	0	0	10	10	20	11	10	21
República Eslovaca	0	0	0	12	12	24	15	12	27
Rumania	9	8	17	5.679	5.585	11.264	5.818	5.884	11.702
Suecia	0	1	1	8	1	9	9	2	11
Albania	0	0	0	15	12	27	16	12	28
Armenia	0	0	0	175	145	320	170	156	326
Belarús	0	0	0	3	7	10	3	5	8
Bosnia y Herzegovina	0	0	0	18	18	36	15	19	34
Croacia	0	0	0	4	8	12	2	7	9
Georgia	0	0	0	388	308	696	373	297	670
Macedonia (Ex-Rep.Yug.)	0	0	0	0	1	1	2	1	3
Moldavia	0	0	0	114	95	209	104	87	191
Noruega	1	1	2	3	3	6	2	2	4
Rusia	3	7	10	76	171	247	78	177	255
Serbia	0	0	0	9	6	15	7	3	10
Suiza	8	3	11	5	6	11	4	7	11
Turquía	0	0	0	4	3	7	4	3	7
Ucrania	0	0	0	173	145	318	164	147	311
Antigua Yugoslavia	9	6	14	0	0	0	0	0	0
Holanda	9	5	15	0	0	0	0	0	0
Resto Nacionalidades Europ.	17	10	28	0	0	0	1	0	1
Angola	0	0	0	12	3	15	11	3	14
Argelia	120	22	141	718	376	1.094	701	391	1.092
Benín	0	0	0	7	1	8	8	2	10
Burkina Faso	0	0	0	20	6	26	21	7	28
Cabo Verde	0	0	0	3	3	6	2	2	4

.../...

**1.6 POBLACIÓN EXTRANJERA SEGÚN NACIONALIDAD Y SEXO. AÑOS 1998, 2009 Y 2010
(Continuación)**

	Diferencia 2010/98	Variación 2010/98
Total Extranjeros	44.141	1.738,52
Alemania	105	350,00
Austria	9	900,00
Bélgica	25	192,31
Bulgaria	917	91.700,00
Chipre	0	0,00
Dinamarca	10	500,00
Eslovenia	4	400,00
Estonia	3	300,00
Finlandia	-2	-33,33
Francia	209	151,45
Grecia	21	525,00
Hungría	50	5.000,00
Irlanda	24	400,00
Italia	363	576,19
Letonia	13	1.300,00
Lituania	102	10.200,00
Luxemburgo	1	100,00
Malta	2	200,00
Países Bajos	79	7.900,00
Polonia	332	5.533,33
Portugal	3.757	1.188,92
Reino Unido	159	318,00
República Checa	21	2.100,00
República Eslovaca	27	2.700,00
Rumania	11.685	68.735,29
Suecia	10	1.000,00
Albania	28	2.800,00
Armenia	326	32.600,00
Belarús	8	800,00
Bosnia y Herzegovina	34	3.400,00
Croacia	9	900,00
Georgia	670	7.000,00
Macedonia (Ex-Rep. Yug.)	3	300,00
Moldavia	191	19.100,00
Noruega	2	100,00
Rusia	245	2.450,00
Serbia	10	10.000,00
Suiza	0	0,00
Turquía	7	700,00
Ucrania	311	31.100,00
Antigua Yugoslavia	-14	-100,00
Holanda	-15	-100,00
Resto Nacionalidades Europ.	-27	-96,43
Angola	14	1.400,00
Argelia	951	674,47
Benín	10	1.000,00
Burkina Faso	28	2.800,00
Cabo Verde	4	400,00

.../...

**1.6 POBLACIÓN EXTRANJERA SEGÚN NACIONALIDAD Y SEXO. AÑOS 1998, 2009 Y 2010
(Continuación)**

	1998			2009			2010		
	Hombres	Mujeres	Total	Hombres	Mujeres	Total	Hombres	Mujeres	Total
Camerún	0	0	0	32	15	47	30	19	49
Congo	0	0	0	54	30	84	53	32	85
Costa De Marfil	0	0	0	55	33	88	63	42	105
Egipto	3	2	5	10	9	19	7	9	16
Etiopía	0	0	0	1	1	2	1	1	2
Gambia	0	0	0	10	4	14	23	9	32
Ghana	0	0	0	356	77	433	315	83	398
Guinea	0	0	0	56	67	123	61	72	133
Guinea Ecuatorial	0	0	0	6	25	31	10	25	35
Guinea-Bissau	0	0	0	10	0	10	7	0	7
Kenia	0	0	0	0	1	1	0	6	6
Liberia	0	0	0	3	3	6	3	2	5
Mali	0	0	0	227	38	265	211	42	253
Marruecos	552	266	817	4.875	3.176	8.051	4.862	3.453	8.315
Mauritania	0	0	0	4	0	4	5	0	5
Nigeria	2	0	2	146	84	230	133	88	221
Rep.Democrática Del Congo	0	0	0	9	3	12	9	3	12
Senegal	0	0	0	104	20	124	122	24	146
Sierra Leona	0	0	0	3	0	3	2	0	2
Sudáfrica	0	0	0	3	0	3	1	0	1
Togo	0	0	0	5	0	5	6	0	6
Túnez	1	0	1	2	3	5	4	3	7
Zaire	18	5	23	0	0	0	0	0	0
Resto de África	55	24	78	21	6	27	22	13	35
Costa Rica	0	0	0	2	5	7	2	5	7
Cuba	17	56	73	122	216	338	125	213	338
Dominica	0	0	0	3	1	4	4	1	5
El Salvador	0	0	0	10	13	23	5	13	18
Guatemala	0	0	0	19	9	28	17	15	32
Honduras	0	0	0	13	31	44	14	31	45
Nicaragua	0	0	0	2	3	5	1	8	9
Panamá	0	0	0	0	1	1	0	2	2
República Dominicana	10	34	44	110	135	245	134	168	302
Resto de América Central	1	9	10	0	0	0	0	0	0
Canadá	0	2	2	6	5	11	4	6	10
Estados Unidos de América	6	15	21	32	29	61	27	33	60
México	5	12	18	37	45	82	36	49	85
Argentina	47	58	104	282	345	627	263	315	578
Bolivia	0	0	0	1.044	1.520	2.564	1.031	1.464	2.495
Brasil	9	17	26	177	516	693	170	518	688
Chile	0	0	0	42	43	85	37	38	75
Colombia	0	0	0	1.431	1.861	3.292	1.417	1.852	3.269
Ecuador	0	0	0	1.421	1.417	2.838	1.339	1.346	2.685
Paraguay	0	0	0	28	82	110	32	95	127
Perú	0	0	0	363	231	594	277	254	531
Uruguay	0	0	0	74	83	157	66	76	142
Venezuela	15	22	37	70	141	211	66	126	192
Resto de América del Sur	51	126	176	0	0	0	0	0	0
Arabia Saudí	0	0	0	1	0	1	1	0	1

.../...

**1.6 POBLACIÓN EXTRANJERA SEGÚN NACIONALIDAD Y SEXO. AÑOS 1998, 2009 Y 2010
(Continuación)**

	Diferencia 2010/98	Variación 2010/98
Camerún	49	4.900,00
Congo	85	8.500,00
Costa De Marfil	105	10.500,00
Egipto	11	220,00
Etiopía	2	200,00
Gambia	32	3.200,00
Ghana	398	39.800,00
Guinea	133	13.300,00
Guinea Ecuatorial	35	3.500,00
Guinea-Bissau	7	700,00
Kenia	6	600,00
Liberia	5	500,00
Mali	253	25.300,00
Marruecos	7.498	917,75
Mauritania	5	500,00
Nigeria	219	10.950,00
Rep.Democrática Del Congo	12	1.200,00
Senegal	146	14.600,00
Sierra Leona	2	200,00
Sudáfrica	1	100,00
Togo	6	600,00
Túnez	6	600,00
Zaire	-23	-100,00
Resto de África	-43	-55,13
Costa Rica	7	700,00
Cuba	265	363,01
Dominica	5	500,00
El Salvador	18	1.800,00
Guatemala	32	3.200,00
Honduras	45	4.500,00
Nicaragua	9	900,00
Panamá	2	200,00
República Dominicana	258	586,36
Resto de América Central	-10	-100,00
Canadá	8	400,00
Estados Unidos de América	39	185,71
México	67	372,22
Argentina	474	455,77
Bolivia	2.495	249.500,00
Brasil	662	2.546,15
Chile	75	7.500,00
Colombia	3.269	329.600,00
Ecuador	2.685	268.500,00
Paraguay	127	12.700,00
Perú	531	53.100,00
Uruguay	142	14.200,00
Venezuela	155	418,92
Resto de América del Sur	-176	-100,00
Arabia Saudí	1	100,00

.../...

1.6 POBLACIÓN EXTRANJERA SEGÚN NACIONALIDAD Y SEXO. AÑOS 1998, 2009 Y 2010
(Continuación)

	1998			2009			2010		
	Hombres	Mujeres	Total	Hombres	Mujeres	Total	Hombres	Mujeres	Total
Bangladesh	0	0	0	3	2	5	3	2	5
China	0	0	0	225	221	446	253	217	470
Corea (Rep. de)	0	0	0	1	0	1	0	0	0
Filipinas	0	9	9	8	11	19	7	8	15
India	5	17	22	38	33	71	32	33	65
Irán	0	0	0	1	3	4	2	4	6
Iraq	0	0	0	7	6	13	5	7	12
Israel	0	0	0	2	2	4	2	2	4
Japón	0	0	0	1	3	4	1	3	4
Jordania	0	0	0	2	2	4	2	2	4
Kazajstán	0	0	0	0	1	1	2	2	4
Líbano	0	0	0	0	1	1	1	1	2
Pakistán	81	11	92	2.274	714	2.988	2.162	732	2.894
Siria	0	0	0	1	0	1	0	0	0
Tailandia	0	0	0	0	6	6	0	4	4
Indonesia	0	1	1	0	0	0	0	0	0
Resto de Asia	54	46	100	6	5	11	5	7	12
Australia	0	0	0	4	3	7	4	5	9
Resto de Oceanía	0	0	0	1	0	1	1	0	1

**1.6 POBLACIÓN EXTRANJERA SEGÚN NACIONALIDAD Y SEXO. AÑOS 1998, 2009 Y 2010
(Conclusión)**

	Diferencia 2010/98	Variación 2010/98
Bangladesh	5	500,00
China	470	47.000,00
Corea (Rep. de)	0	0,00
Filipinas	6	66,67
India	43	195,45
Irán	6	600,00
Iraq	12	1.200,00
Israel	4	400,00
Japón	4	400,00
Jordania	4	400,00
Kazajstán	4	400,00
Líbano	2	200,00
Pakistán	2.802	3.045,65
Siria	0	0,00
Tailandia	4	400,00
Indonesia	-1	-100,00
Resto de Asia	-88	-88,00
Australia	9	900,00
Resto de Oceanía	1	100,00

FUENTE: Revisión del Padrón Municipal de Habitantes. INE.

1.7 VARIACIÓN DE LA POBLACIÓN EXTRANJERA SEGÚN NACIONALIDAD Y SEXO. AÑOS 2009-2010

	2009			2010			Diferencia 2010/09	Variación 2010/09
	Hombres	Mujeres	Total	Hombres	Mujeres	Total		
Total Extranjeros	26.316	20.615	46.931	25.507	21.173	46.680	-251	-0,53
Alemania	86	62	148	79	56	135	-13	-8,78
Austria	0	8	8	0	10	10	2	25,00
Bélgica	21	14	35	21	17	38	3	8,57
Bulgaria	505	392	897	506	412	918	21	2,34
Chipre	0	1	1	0	0	0	-1	-100,00
Dinamarca	5	3	8	7	5	12	4	50,00
Eslovenia	1	3	4	1	3	4	0	0,00
Estonia	0	3	3	1	2	3	0	0,00
Finlandia	1	2	3	2	2	4	1	33,33
Francia	173	167	340	171	176	347	7	2,06
Grecia	18	8	26	17	8	25	-1	-3,85
Hungría	21	23	44	22	29	51	7	15,91
Irlanda	14	14	28	17	13	30	2	7,14
Italia	250	162	412	261	165	426	14	3,40
Letonia	16	3	19	9	4	13	-6	-31,58
Lituania	111	18	129	83	19	102	-27	-20,93
Luxemburgo	1	0	1	1	0	1	0	0,00
Malta	1	1	2	1	1	2	0	0,00
Países Bajos	50	39	89	46	33	79	-10	-11,24
Polonia	214	131	345	198	140	338	-7	-2,03
Portugal	3.404	1.198	4.602	2.912	1.161	4.073	-529	-11,50
Reino Unido	113	98	211	111	98	209	-2	-0,95
República Checa	10	10	20	11	10	21	1	5,00
República Eslovaca	12	12	24	15	12	27	3	12,50
Rumania	5.679	5.585	11.264	5.818	5.884	11.702	438	3,89
Suecia	8	1	9	9	2	11	2	22,22
Albania	15	12	27	16	12	28	1	3,70
Armenia	175	145	320	170	156	326	6	1,88
Belarús	3	7	10	3	5	8	-2	-20,00
Bosnia y Herzegovina	18	18	36	15	19	34	-2	-5,56
Croacia	4	8	12	2	7	9	-3	-25,00
Georgia	388	308	696	373	297	670	-26	-3,74
Macedonia (Ex-Rep.Yug.)	0	1	1	2	1	3	2	200,00
Moldavia	114	95	209	104	87	191	-18	-8,61
Noruega	3	3	6	2	2	4	-2	-33,33
Rusia	76	171	247	78	177	255	8	3,24
Serbia	9	6	15	7	3	10	-5	-33,33
Suiza	5	6	11	4	7	11	0	0,00
Turquía	4	3	7	4	3	7	0	0,00
Ucrania	173	145	318	164	147	311	-7	-2,20
Antigua Yugoslavia	0	0	0	0	0	0	0	0,00
Holanda	0	0	0	0	0	0	0	0,00
Resto Nacionalidades Europ.	0	0	0	1	0	1	1	100,00
Angola	12	3	15	11	3	14	-1	-6,67
Argelia	718	376	1.094	701	391	1.092	-2	-0,18
Benín	7	1	8	8	2	10	2	25,00
Burkina Faso	20	6	26	21	7	28	2	7,69
Cabo Verde	3	3	6	2	2	4	-2	-33,33

.../...

**1.7 VARIACIÓN DE LA POBLACIÓN EXTRANJERA SEGÚN NACIONALIDAD Y SEXO.
AÑOS 2009-2010 (Continuación)**

	2009			2010			Diferencia 2010/09	Variación 2010/09
	Hombres	Mujeres	Total	Hombres	Mujeres	Total		
Camerún	32	15	47	30	19	49	2	4,26
Congo	54	30	84	53	32	85	1	1,19
Costa De Marfil	55	33	88	63	42	105	17	19,32
Egipto	10	9	19	7	9	16	-3	-15,79
Etiopía	1	1	2	1	1	2	0	0,00
Gambia	10	4	14	23	9	32	18	128,57
Ghana	356	77	433	315	83	398	-35	-8,08
Guinea	56	67	123	61	72	133	10	8,13
Guinea Ecuatorial	6	25	31	10	25	35	4	12,90
Guinea-Bissau	10	0	10	7	0	7	-3	-30,00
Kenia	0	1	1	0	6	6	5	500,00
Liberia	3	3	6	3	2	5	-1	-16,67
Mali	227	38	265	211	42	253	-12	-4,53
Marruecos	4.875	3.176	8.051	4.862	3.453	8.315	264	3,28
Mauritania	4	0	4	5	0	5	1	25,00
Nigeria	146	84	230	133	88	221	-9	-3,91
Rep.Democrática Del Congo	9	3	12	9	3	12	0	0,00
Senegal	104	20	124	122	24	146	22	17,74
Sierra Leona	3	0	3	2	0	2	-1	-33,33
Sudáfrica	3	0	3	1	0	1	-2	-66,67
Togo	5	0	5	6	0	6	1	20,00
Túnez	2	3	5	4	3	7	2	40,00
Zaire	0	0	0	0	0	0	0	0,00
Resto de África	21	6	27	22	13	35	8	29,63
Costa Rica	2	5	7	2	5	7	0	0,00
Cuba	122	216	338	125	213	338	0	0,00
Dominica	3	1	4	4	1	5	1	25,00
El Salvador	10	13	23	5	13	18	-5	-21,74
Guatemala	19	9	28	17	15	32	4	14,29
Honduras	13	31	44	14	31	45	1	2,27
Nicaragua	2	3	5	1	8	9	4	80,00
Panamá	0	1	1	0	2	2	1	100,00
República Dominicana	110	135	245	134	168	302	57	23,27
Resto de América Central	0	0	0	0	0	0	0	0,00
Canadá	6	5	11	4	6	10	-1	-9,09
Estados Unidos de América	32	29	61	27	33	60	-1	-1,64
México	37	45	82	36	49	85	3	3,66
Argentina	282	345	627	263	315	578	-49	-7,81
Bolivia	1.044	1.520	2.564	1.031	1.464	2.495	-69	-2,69
Brasil	177	516	693	170	518	688	-5	-0,72
Chile	42	43	85	37	38	75	-10	-11,76
Colombia	1.431	1.861	3.292	1.417	1.852	3.269	-23	-0,70
Ecuador	1.421	1.417	2.838	1.339	1.346	2.685	-153	-5,39
Paraguay	28	82	110	32	95	127	17	15,45
Perú	363	231	594	277	254	531	-63	-10,61
Uruguay	74	83	157	66	76	142	-15	-9,55
Venezuela	70	141	211	66	126	192	-19	-9,00
Resto de América del Sur	0	0	0	0	0	0	0	0,00
Arabia Saudí	1	0	1	1	0	1	0	0,00

.../...

1.7 VARIACIÓN DE LA POBLACIÓN EXTRANJERA SEGÚN NACIONALIDAD Y SEXO. AÑOS 2009-2010 (Conclusión)

	2009			2010			Diferencia 2010/09	Variación 2010/09
	Hombres	Mujeres	Total	Hombres	Mujeres	Total		
Bangladesh	3	2	5	3	2	5	0	0,00
China	225	221	446	253	217	470	24	5,38
Corea (Rep. de)	1	0	1	0	0	0	-1	-100,00
Filipinas	8	11	19	7	8	15	-4	-21,05
India	38	33	71	32	33	65	-6	-8,45
Irán	1	3	4	2	4	6	2	50,00
Iraq	7	6	13	5	7	12	-1	-7,69
Israel	2	2	4	2	2	4	0	0,00
Japón	1	3	4	1	3	4	0	0,00
Jordania	2	2	4	2	2	4	0	0,00
Kazajstán	0	1	1	2	2	4	3	300,00
Líbano	0	1	1	1	1	2	1	100,00
Pakistán	2.274	714	2.988	2.162	732	2.894	-94	-3,15
Siria	1	0	1	0	0	0	-1	-100,00
Tailandia	0	6	6	0	4	4	-2	-33,33
Indonesia	0	0	0	0	0	0	0	0,00
Resto de Asia	6	5	11	5	7	12	1	9,09
Australia	4	3	7	4	5	9	2	28,57
Resto de Oceanía	1	0	1	1	0	1	0	0,00

FUENTE: Revisión del Padrón Municipal de Habitantes. INE.

1.8 NACIMIENTOS SEGÚN EDAD DE LA MADRE. AÑOS 2008-2009

	La Rioja		España	
	2008	2009	2008	2009
Todas las edades	3.518	3.330	519.779	494.997
Menos de 15 años	-	-	178	124
De 15 años	5	3	539	460
De 16 años	7	9	1.333	1.216
De 17 años	15	12	2.536	2.269
De 18 años	29	23	4.357	3.732
De 19 años	51	30	6.190	5.468
De 20 años	56	47	7.755	6.891
De 21 años	65	72	8.945	8.054
De 22 años	82	65	10.147	9.240
De 23 años	75	79	11.593	10.189
De 24 años	97	87	13.485	12.129
De 25 años	95	83	15.943	14.291
De 26 años	127	101	19.454	16.825
De 27 años	140	106	23.084	20.582
De 28 años	169	157	27.535	25.419
De 29 años	200	183	32.262	30.153
De 30 años	265	246	37.705	34.358
De 31 años	298	259	40.547	38.228
De 32 años	302	287	41.452	39.378
De 33 años	285	275	40.481	39.392
De 34 años	254	260	37.791	37.553
De 35 años	237	210	33.925	33.223
De 36 años	201	208	28.543	28.405
De 37 años	157	183	22.787	23.345
De 38 años	95	129	16.940	17.854
De 39 años	83	98	12.246	13.179
De 40 años	45	40	8.623	8.717
De 41 años	31	31	5.528	5.927
De 42 años	21	18	3.453	3.507
De 43 años	21	12	1.908	2.114
De 44 años	6	9	1.202	1.201
De 45 años	3	5	547	713
De 46 años	-	-	319	356
De 47 años	-	-	181	208
De 48 años	1	-	106	134
De 49 años	-	3	60	70
De 50 y más años	-	-	99	93

FUENTE: Movimiento Natural de la Población. INE.

1.9 MATRIMONIOS DE DIFERENTE SEXO, SEGÚN EDAD DE LOS CÓNYUGES. AÑOS 2008-2009

	La Rioja				España	
	2008		2009		2009	
	Esposos	Esposas	Esposos	Esposas	Esposos	Esposas
Todas las edades	1.323	1.323	1.205	1.205	174.062	174.062
Menos de 15	-	-	-	-	-	3
De 15	-	-	-	-	2	9
De 16	-	2	-	-	1	50
De 17	-	1	-	-	12	100
De 18	2	1	2	4	74	547
De 19	-	5	1	7	247	964
De 20	2	8	5	10	518	1.397
De 21	3	10	6	10	791	1.926
De 22	8	15	8	14	1.181	2.876
De 23	15	25	10	17	1.890	4.135
De 24	17	37	10	30	2.975	5.889
De 25	25	55	16	46	4.548	8.049
De 26	42	84	29	67	6.573	10.374
De 27	66	112	59	87	9.158	12.377
De 28	86	113	75	98	11.413	13.683
De 29	106	112	89	104	12.864	14.144
De 30	118	117	98	115	13.780	13.607
De 31	116	117	105	84	13.374	12.488
De 32	110	86	99	95	12.596	10.795
De 33	93	87	89	85	10.982	9.266
De 34	73	59	87	48	9.594	7.756
De 35	61	49	63	50	8.052	6.215
De 36	61	32	52	27	6.805	5.015
De 37	46	30	39	22	5.776	4.237
De 38	43	17	28	15	4.614	3.475
De 39	29	15	26	25	4.043	3.028
De 40	22	15	24	15	3.358	2.543
De 41	23	17	29	18	2.866	2.200
De 42	18	9	7	13	2.519	1.925
De 43	16	12	16	15	2.253	1.698
De 44	13	11	15	9	1.955	1.494
De 45	14	4	13	7	1.849	1.422
De 46	4	5	9	8	1.559	1.194
De 47	10	6	8	11	1.434	1.060
De 48	7	13	6	9	1.286	1.003
De 49	6	7	11	3	1.298	962
De 50	5	3	5	4	1.135	816
De 51	8	1	12	5	1.062	711
De 52	6	8	3	3	918	706
De 53	3	2	4	4	852	556
De 54	3	3	8	5	790	486
De 55	5	3	3	1	725	408
De 56	1	2	3	2	642	395
De 57	7	3	5	5	544	320
De 58	4	2	5	-	533	253
De 59	1	1	2	3	471	229
De 60 y más	25	7	21	5	4.150	1.276

FUENTE: INE.

1.10 DEFUNCIONES SEGÚN EDAD Y SEXO. AÑO 2008

	La Rioja		España	
	Hombres	Mujeres	Hombres	Mujeres
Todas las edades	1.453	1.292	199.095	185.838
menos de 1	9	9	892	717
De 1	1	1	79	81
De 2	1	-	51	31
De 3	-	-	53	31
De 4	-	-	40	30
De 5	-	-	34	18
De 6	-	-	25	15
De 7	-	-	19	25
De 8	-	-	14	17
De 9	-	-	20	19
De 10	-	-	22	19
De 11	-	-	27	12
De 12	-	-	32	19
De 13	-	-	35	15
De 14	1	-	30	17
De 15	-	-	50	36
De 16	-	-	60	29
De 17	-	-	80	42
De 18	1	1	136	37
De 19	-	-	99	47
De 20	-	-	98	63
De 21	3	-	124	56
De 22	2	1	129	48
De 23	1	-	135	63
De 24	-	1	153	52
De 25	-	2	184	73
De 26	1	-	204	70
De 27	1	-	194	71
De 28	2	2	224	80
De 29	2	1	232	94
De 30	2	-	233	91
De 31	1	-	277	101
De 32	1	-	269	113
De 33	2	1	300	135
De 34	4	3	348	146
De 35	2	1	329	167
De 36	2	1	380	186
De 37	3	1	391	173
De 38	5	-	464	219
De 39	1	2	455	202
De 40	3	1	567	243
De 41	2	2	604	334
De 42	3	2	637	325
De 43	2	-	680	333
De 44	2	4	751	356
De 45	2	2	900	423
De 46	7	1	904	463
De 47	6	4	1010	485

.../...

1.10 DEFUNCIONES SEGÚN EDAD Y SEXO. AÑO 2008. (Continuación).

	La Rioja		España	
	Hombres	Mujeres	Hombres	Mujeres
De 48	5	2	1042	484
De 49	2	1	1164	592
De 50	6	4	1245	618
De 51	10	5	1294	610
De 52	9	3	1347	587
De 53	10	4	1430	664
De 54	12	1	1604	715
De 55	6	10	1602	656
De 56	8	3	1768	725
De 57	13	3	1879	735
De 58	18	4	1868	787
De 59	13	3	2035	832
De 60	17	7	2273	905
De 61	13	4	2451	988
De 62	13	-	2473	1006
De 63	20	5	2656	1049
De 64	18	5	2763	1179
De 65	14	6	3078	1283
De 66	14	9	3025	1257
De 67	20	10	2739	1230
De 68	24	9	3294	1407
De 69	20	7	3409	1540
De 70	18	8	3003	1412
De 71	19	15	3662	1897
De 72	34	16	4453	2464
De 73	29	12	4917	2782
De 74	41	18	5243	3050
De 75	47	20	5808	3500
De 76	41	24	6320	3897
De 77	40	17	6519	4322
De 78	59	27	6869	4858
De 79	68	36	6928	5555
De 80	61	36	7256	6172
De 81	69	49	7312	6517
De 82	45	51	7417	7142
De 83	45	63	7131	7619
De 84	70	59	7085	8054
De 85	57	73	6951	8480
De 86	59	64	6718	9015
De 87	54	76	6349	8772
De 88	37	46	5563	8621
De 89	36	65	4779	8304
De 90	30	53	3767	7270
De 91	24	47	3304	7073
De 92	19	57	2813	6255
De 93	25	46	2356	5521
De 94	18	45	1961	4881
De 95	14	28	1504	4222
De 96	8	29	1227	3461

.../...

1.10 DEFUNCIONES SEGÚN EDAD Y SEXO. AÑO 2008. (Conclusión)

	La Rioja		España	
	Hombres	Mujeres	Hombres	Mujeres
De 97	11	24	830	2585
De 98	4	8	536	1928
De 99	1	9	438	1326
De 100	3	8	266	976
De más de 100	7	15	397	1636

FUENTE: INE.

**1.11 MIGRACIONES INTERIORES DE ESPAÑOLES, SEGÚN C.A. DE PROCEDENCIA Y DESTINO.
AÑOS 2008-2009**

	Destino La Rioja		Procedencia La Rioja	
	2008	2009	2008	2009
Total	7.603	7.540	7.258	7.258
Andalucía	191	183	157	157
Aragón	237	242	207	207
Asturias (Principado de)	92	78	77	77
Baleares (Illes)	52	44	51	51
Canarias	95	113	80	80
Cantabria	80	85	104	104
Castilla y León	497	353	375	375
Castilla - La Mancha	69	63	91	91
Cataluña	239	222	208	208
Comunitat Valenciana	165	162	176	176
Extremadura	43	45	57	57
Galicia	88	103	139	139
Madrid (Comunidad de)	266	379	362	362
Murcia (Región de)	29	37	38	38
Navarra (Comunidad Foral de)	582	579	559	559
País Vasco	916	780	621	621
Rioja (La)	3.950	4.060	3.950	4.060
Ceuta	8	8	2	2
Melilla	4	4	4	4

FUENTE: Estadística de variaciones residenciales. INE.

2. INFORMACIÓN MUNICIPAL



2.1 POBLACIÓN POR MUNICIPIOS. EVOLUCIÓN Y DENSIDAD. AÑOS 2009-2010

	2009			2010			Diferencia 2010/09	Variación 2010/09	Densidad 2010
	Hombres	Mujeres	Total	Hombres	Mujeres	Total			
Total	162.173	159.529	321.702	161.884	160.531	322.415	713	0,22	63,91
Ábalos	239	148	387	231	138	369	-18	-4,65	20,39
Agoncillo	684	507	1.191	616	486	1.102	-89	-7,47	31,73
Aguilar del Río Alhama	271	302	573	275	298	573	0	0,00	10,59
Ajamil de Cameros	48	14	62	47	14	61	-1	-1,61	0,92
Albelda de Iregua	1.601	1.474	3.075	1.727	1.564	3.291	216	7,02	142,90
Alberite	1.334	1.334	2.668	1.334	1.342	2.676	8	0,30	132,21
Alcanadre	394	360	754	404	360	764	10	1,33	24,58
Aldeanueva de Ebro	1.489	1.323	2.812	1.488	1.331	2.819	7	0,25	72,13
Alesanco	251	231	482	265	244	509	27	5,60	29,64
Alesón	69	63	132	63	53	116	-16	-12,12	17,87
Alfaro	5.045	4.838	9.883	4.963	4.850	9.813	-70	-0,71	50,52
Almarza de Cameros	16	11	27	15	10	25	-2	-7,41	0,89
Anguciana	299	224	523	281	229	510	-13	-2,49	100,99
Anguiano	299	243	542	301	239	540	-2	-0,37	5,94
Arenzana de Abajo	152	139	291	151	141	292	1	0,34	34,80
Arenzana de Arriba	27	16	43	24	12	36	-7	-16,28	6,08
Arnedillo	230	242	472	234	248	482	10	2,12	9,97
Arnedo	7.256	7.201	14.457	7.211	7.214	14.425	-32	-0,22	168,91
Arrúbal	253	222	475	260	227	487	12	2,53	66,26
Ausejo	596	370	966	681	429	1.110	144	14,91	19,62
Autol	2.259	2.100	4.359	2.260	2.125	4.385	26	0,60	51,42
Azofra	146	120	266	142	121	263	-3	-1,13	22,21
Badarán	324	291	615	330	296	626	11	1,79	30,26
Bañares	157	167	324	156	165	321	-3	-0,93	10,85
Baños de Rija	57	36	93	54	29	83	-10	-10,75	8,99
Baños de Río Tobía	868	860	1.728	868	859	1.727	-1	-0,06	98,18
Berceo	113	77	190	111	73	184	-6	-3,16	12,05
Bergasa	94	70	164	95	69	164	0	0,00	6,05
Bergasillas Bajera	15	19	34	15	19	34	0	0,00	3,51
Bezares	8	12	20	7	10	17	-3	-15,00	3,68
Bobadilla	77	63	140	71	57	128	-12	-8,57	27,47
Brieva de Cameros	38	21	59	37	21	58	-1	-1,69	1,26
Briñas	136	124	260	124	128	252	-8	-3,08	103,28
Briones	499	412	911	464	403	867	-44	-4,83	22,99
Cabezón de Cameros	17	5	22	17	7	24	2	9,09	2,00
Calahorra	12.329	12.458	24.787	12.369	12.507	24.876	89	0,36	265,85
Camprovín	101	88	189	93	76	169	-20	-10,58	8,26
Canales de la Sierra	49	31	80	44	28	72	-8	-10,00	1,32
Canillas de Río Tuerto	22	24	46	20	23	43	-3	-6,52	11,94
Cañas	44	51	95	45	48	93	-2	-2,11	9,57
Cárdenas	90	92	182	91	87	178	-4	-2,20	44,72

.../...

2.1 POBLACIÓN POR MUNICIPIOS. EVOLUCIÓN Y DENSIDAD. AÑOS 2009-2010 (Continuación).

	2009			2010			Diferencia 2010/09	Variación 2010/09	Densidad 2010
	Hombres	Mujeres	Total	Hombres	Mujeres	Total			
Casalarreina	755	611	1.366	744	629	1.373	7	0,51	168,88
Castañares de Rioja	174	218	392	255	278	533	141	35,97	48,45
Castroviejo	38	26	64	33	24	57	-7	-10,94	2,75
Cellorigo	7	8	15	6	7	13	-2	-13,33	1,05
Cenicero	1.130	1.057	2.187	1.095	1.024	2.119	-68	-3,11	66,72
Cervera del Río Alhama	1.534	1.389	2.923	1.473	1.353	2.826	-97	-3,32	18,52
Cidamón	19	17	36	19	18	37	1	2,78	2,34
Cihuri	123	95	218	115	100	215	-3	-1,38	22,03
Cirueña	74	58	132	79	58	137	5	3,79	11,28
Clavijo	156	120	276	161	119	280	4	1,45	14,24
Cordovín	99	92	191	98	91	189	-2	-1,05	41,09
Corera	152	125	277	146	129	275	-2	-0,72	33,54
Cornago	261	202	463	254	199	453	-10	-2,16	5,62
Corporales	20	15	35	20	15	35	0	0,00	4,16
Cuzcurrita de Río Tirón	292	259	551	292	262	554	3	0,54	28,90
Daroca de Rioja	25	19	44	32	27	59	15	34,09	5,23
Enciso	89	70	159	90	72	162	3	1,89	2,32
Entrena	783	704	1.487	778	712	1.490	3	0,20	70,85
Estollo	61	41	102	59	37	96	-6	-5,88	5,95
Ezcaray	1.097	980	2.077	1.112	986	2.098	21	1,01	14,69
Foncea	50	46	96	57	52	109	13	13,54	4,80
Fonzaleche	107	55	162	98	49	147	-15	-9,26	8,65
Fuenmayor	1.661	1.577	3.238	1.644	1.575	3.219	-19	-0,59	93,88
Galbarruli	39	25	64	39	25	64	0	0,00	4,15
Galilea	199	190	389	204	190	394	5	1,29	40,45
Gallinero de Cameros	17	8	25	18	8	26	1	4,00	2,33
Gimileo	104	63	167	108	63	171	4	2,40	42,75
Grañón	182	141	323	178	137	315	-8	-2,48	10,16
Grávalos	131	117	248	127	110	237	-11	-4,44	7,67
Haro	6.498	5.763	12.261	6.151	5.809	11.960	-301	-2,45	295,09
Herce	208	176	384	196	174	370	-14	-3,65	21,50
Herramélluri	51	43	94	47	42	89	-5	-5,32	8,18
Hervías	83	77	160	78	75	153	-7	-4,38	10,82
Hormilla	245	208	453	246	207	453	0	0,00	28,56
Hormilleja	94	79	173	92	78	170	-3	-1,73	22,85
Hornillos de Cameros	5	8	13	5	8	13	0	0,00	1,09
Hornos de Moncalvillo	52	43	95	54	42	96	1	1,05	12,97
Huércanos	481	422	903	492	435	927	24	2,66	43,16
Igea	406	300	706	433	311	744	38	5,38	13,71
Jalón de Cameros	15	11	26	17	12	29	3	11,54	3,44
Laguna de Cameros	86	57	143	84	55	139	-4	-2,80	3,34
Lagunilla del Jubera	189	145	334	176	144	320	-14	-4,19	9,33

.../...

2.1 POBLACIÓN POR MUNICIPIOS. EVOLUCIÓN Y DENSIDAD. AÑOS 2009-2010 (Continuación).

	2009			2010			Diferencia 2010/09	Variación 2010/09	Densidad 2010
	Hombres	Mujeres	Total	Hombres	Mujeres	Total			
Lardero	4.087	3.881	7.968	4.150	3.968	8.118	150	1,88	398,72
Ledesma de la Cogolla	15	10	25	13	8	21	-4	-16,00	1,73
Leiva	147	143	290	152	140	292	2	0,69	22,97
Leza de Río Leza	31	21	52	31	21	52	0	0,00	4,68
Logroño	73.813	78.294	152.107	73.891	78.759	152.650	543	0,36	1918,44
Lumbreras	108	56	164	107	57	164	0	0,00	1,15
Manjarrés	84	64	148	85	67	152	4	2,70	24,68
Mansilla de la Sierra	47	22	69	44	21	65	-4	-5,80	0,77
Manzanares de Rioja	57	43	100	60	46	106	6	6,00	5,92
Matute	75	76	151	71	75	146	-5	-3,31	5,69
Medrano	151	132	283	162	140	302	19	6,71	40,48
Munilla	58	65	123	63	69	132	9	7,32	2,44
Murillo de Río Leza	959	822	1.781	968	860	1.828	47	2,64	39,69
Muro de Aguas	36	24	60	35	23	58	-2	-3,33	1,88
Muro en Cameros	25	14	39	23	13	36	-3	-7,69	2,25
Nájera	4.252	4.222	8.474	4.195	4.209	8.404	-70	-0,83	224,47
Nalda	600	471	1.071	577	467	1.044	-27	-2,52	42,44
Navajún	14	4	18	14	6	20	2	11,11	1,22
Navarrete	1.466	1.364	2.830	1.474	1.382	2.856	26	0,92	100,25
Nestares	46	33	79	44	33	77	-2	-2,53	3,56
Nieva de Cameros	62	42	104	61	42	103	-1	-0,96	2,45
Ocón	221	131	352	211	130	341	-11	-3,13	5,60
Ochánduri	43	33	76	48	36	84	8	10,53	7,17
Ojacastro	126	88	214	121	88	209	-5	-2,34	4,72
Ollauri	178	154	332	175	144	319	-13	-3,92	122,69
Ortigosa de Cameros	166	122	288	167	120	287	-1	-0,35	8,14
Pazuengos	25	13	38	25	13	38	0	0,00	1,51
Pedroso	58	41	99	58	41	99	0	0,00	5,13
Pinillos	9	7	16	9	7	16	0	0,00	1,35
Pradejón	2.122	1.860	3.982	2.125	1.886	4.011	29	0,73	126,29
Pradillo	32	36	68	33	35	68	0	0,00	6,61
Préjano	117	111	228	128	109	237	9	3,95	5,59
Quel	1.071	966	2.037	1.108	965	2.073	36	1,77	37,84
Rabanera	28	10	38	27	9	36	-2	-5,26	2,61
Rasillo de Cameros (El)	73	68	141	77	73	150	9	6,38	11,02
Redal (El)	90	79	169	87	72	159	-10	-5,92	18,91
Ribafrecha	528	465	993	529	469	998	5	0,50	28,86
Rincón de Soto	1.951	1.854	3.805	1.936	1.865	3.801	-4	-0,11	191,39
Robres del Castillo	19	12	31	18	12	30	-1	-3,23	0,84
Rodezno	188	135	323	183	138	321	-2	-0,62	22,45
Sajazarra	67	69	136	72	65	137	1	0,74	9,90
San Asensio	683	591	1.274	662	577	1.239	-35	-2,75	38,32

.../...

2.1 POBLACIÓN POR MUNICIPIOS. EVOLUCIÓN Y DENSIDAD. AÑOS 2009-2010 (Continuación).

	2009			2010			Diferencia 2010/09	Variación 2010/09	Densidad 2010
	Hombres	Mujeres	Total	Hombres	Mujeres	Total			
San Millán de la Cogolla	191	102	293	183	95	278	-15	-5,12	8,91
San Millán de Yécora	41	18	59	42	19	61	2	3,39	5,66
San Román de Cameros	85	81	166	88	80	168	2	1,20	3,54
Santa Coloma	86	57	143	80	53	133	-10	-6,99	6,57
Santa Engracia del Jubera	102	74	176	108	72	180	4	2,27	2,09
Santa Eulalia Bajera	71	60	131	76	58	134	3	2,29	15,90
Santo Domingo de la Calzada	3.540	3.240	6.780	3.479	3.258	6.737	-43	-0,63	168,05
San Torcuato	39	32	71	38	34	72	1	1,41	6,65
Santurde de Rioja	192	169	361	183	158	341	-20	-5,54	22,10
Santurdejo	93	71	164	92	65	157	-7	-4,27	8,56
San Vicente de la Sonsierra	628	522	1.150	621	512	1.133	-17	-1,48	23,33
Sojuela	117	84	201	132	95	227	26	12,94	14,98
Sorzano	155	112	267	158	116	274	7	2,62	26,78
Sotés	167	120	287	164	131	295	8	2,79	20,21
Soto en Cameros	81	71	152	76	69	145	-7	-4,61	2,96
Terroba	21	18	39	21	19	40	1	2,56	4,52
Tirgo	131	113	244	122	110	232	-12	-4,92	25,66
Tobía	45	34	79	47	33	80	1	1,27	2,29
Tormantos	94	67	161	91	66	157	-4	-2,48	14,18
Torrecilla en Cameros	299	235	534	286	234	520	-14	-2,62	17,07
Torrecilla sobre Alesanco	22	26	48	20	24	44	-4	-8,33	10,09
Torre en Cameros	11	2	13	10	2	12	-1	-7,69	1,03
Torremontalbo	7	10	17	7	8	15	-2	-11,76	1,86
Treviana	110	91	201	108	89	197	-4	-1,99	5,64
Tricio	212	212	424	198	204	402	-22	-5,19	63,31
Tudelilla	237	182	419	223	172	395	-24	-5,73	20,72
Uruñuela	473	451	924	480	461	941	17	1,84	89,53
Valdemadera	6	3	9	6	3	9	0	0,00	0,65
Valgañón	79	67	146	80	55	135	-11	-7,53	4,25
Ventosa	97	76	173	97	76	173	0	0,00	17,96
Ventrosa	36	22	58	36	23	59	1	1,72	0,81
Viguera	244	200	444	240	196	436	-8	-1,80	10,45
Villalba de Rioja	96	61	157	95	59	154	-3	-1,91	17,19
Villalobar de Rioja	41	23	64	40	21	61	-3	-4,69	5,58
Villamediana de Iregua	3.313	3.101	6.414	3.471	3.252	6.723	309	4,82	329,24
Villanueva de Cameros	58	43	101	61	44	105	4	3,96	5,69
Villar de Arnedo (El)	338	323	661	338	327	665	4	0,61	36,44
Villar de Torre	152	125	277	146	123	269	-8	-2,89	22,44
Villarejo	28	10	38	25	10	35	-3	-7,89	5,49
Villarroya	5	5	10	5	5	10	0	0,00	0,85
Villarta-Quintana	75	73	148	73	71	144	-4	-2,70	5,82
Villavelayo	43	28	71	39	26	65	-6	-8,45	0,73

.../...

2.1 POBLACIÓN POR MUNICIPIOS. EVOLUCIÓN Y DENSIDAD. AÑOS 2009-2010 (Conclusión).

	2009			2010			Diferencia 2010/09	Variación 2010/09	Densidad 2010
	Hombres	Mujeres	Total	Hombres	Mujeres	Total			
Villaverde de Rioja	43	35	78	41	35	76	-2	-2,56	12,95
Villoslada de Cameros	219	148	367	215	147	362	-5	-1,36	3,82
Viniegra de Abajo	61	43	104	63	41	104	0	0,00	1,58
Viniegra de Arriba	29	17	46	31	16	47	1	2,17	1,22
Zarratón	188	140	328	186	137	323	-5	-1,52	17,28
Zarzosa	11	3	14	12	3	15	1	7,14	0,82
Zorraquín	45	38	83	43	43	86	3	3,61	13,35

FUENTE: Revisión del Padrón Municipal de Habitantes. INE.

2.2 POBLACIÓN POR MUNICIPIOS SEGÚN SEXO Y GRANDES GRUPOS DE EDAD. AÑO 2010.

	Hombres				Mujeres			
	Total	Menores de 16 años	De 16 a 64 años	De 65 y más años	Total	Menores de 16 años	De 16 a 64 años	De 65 y más años
Total	161.884	25.042	111.250	25.592	160.531	24.059	103.257	33.215
Ábalos	231	17	180	34	138	24	81	33
Agoncillo	616	81	427	108	486	62	305	119
Aguilar del Río Alhama	275	21	161	93	298	20	154	124
Ajamil de Cameros	47	0	38	9	14	0	11	3
Albelda de Iregua	1.727	287	1.186	254	1.564	254	1.025	285
Alberite	1.334	220	917	197	1.342	248	865	229
Alcanadre	404	61	237	106	360	48	205	107
Aldeanueva de Ebro	1.488	222	982	284	1.331	237	776	318
Alesanco	265	21	169	75	244	27	141	76
Alesón	63	7	35	21	53	2	26	25
Alfaro	4.963	725	3.421	817	4.850	674	3.106	1.070
Almarza de Cameros	15	0	13	2	10	1	6	3
Anguciana	281	42	194	45	229	38	142	49
Anguiano	301	13	180	108	239	24	109	106
Arenzana de Abajo	151	22	68	61	141	22	66	53
Arenzana de Arriba	24	1	14	9	12	0	6	6
Arnedillo	234	30	141	63	248	35	142	71
Arnedo	7.211	1.173	5.017	1.021	7.214	1.175	4.733	1.306
Arrúbal	260	29	169	62	227	29	138	60
Ausejo	681	60	533	88	429	70	276	83
Autol	2.260	361	1.587	312	2.125	351	1.348	426
Azofra	142	3	81	58	121	2	58	61
Badarán	330	33	207	90	296	30	150	116
Bañares	156	8	95	53	165	9	80	76
Baños de Rioja	54	4	28	22	29	2	6	21
Baños de Río Tobía	868	113	594	161	859	126	545	188
Berceo	111	3	69	39	73	3	34	36
Bergasa	95	7	62	26	69	6	38	25
Bergasillas Bajera	15	0	10	5	19	0	15	4
Bezares	7	0	3	4	10	3	4	3
Bobadilla	71	3	52	16	57	3	36	18
Brieva de Cameros	37	1	26	10	21	0	14	7
Briñas	124	24	75	25	128	25	80	23
Briones	464	45	311	108	403	46	245	112
Cabezón de Cameros	17	0	15	2	7	0	5	2
Calahorra	12.369	2.136	8.472	1.761	12.507	1.949	8.109	2.449
Camprovín	93	2	57	34	76	2	36	38
Canales de la Sierra	44	0	35	9	28	0	15	13
Canillas de Río Tuerto	20	0	11	9	23	0	11	12

.../...

**2.2 POBLACIÓN POR MUNICIPIOS SEGÚN SEXO Y GRANDES GRUPOS DE EDAD.
AÑO 2010. (Continuación)**

	Hombres				Mujeres			
	Total	Menores de 16 años	De 16 a 64 años	De 65 y más años	Total	Menores de 16 años	De 16 a 64 años	De 65 y más años
Cañas	45	5	24	16	48	3	21	24
Cárdenas	91	12	46	33	87	6	41	40
Casalarreina	744	119	503	122	629	111	378	140
Castañares de Rioja	255	12	186	57	278	42	146	90
Castroviejo	33	1	24	8	24	0	17	7
Cellorigo	6	0	5	1	7	0	4	3
Cenicero	1.095	151	724	220	1.024	124	626	274
Cervera del Río Alhama	1.473	180	861	432	1.353	164	698	491
Cidamón	19	1	16	2	18	4	14	0
Cihuri	115	11	84	20	100	11	63	26
Cirueña	79	6	50	23	58	4	35	19
Clavijo	161	16	114	31	119	6	87	26
Cordovín	98	1	58	39	91	0	39	52
Corera	146	20	92	34	129	14	81	34
Cornago	254	18	137	99	199	16	88	95
Corporales	20	1	7	12	15	0	2	13
Cuzcurrita de Río Tirón	292	21	211	60	262	39	147	76
Daroca de Rioja	32	4	22	6	27	2	17	8
Enciso	90	5	63	22	72	1	49	22
Entrena	778	94	533	151	712	124	436	152
Estollo	59	0	39	20	37	0	17	20
Ezcaray	1.112	145	771	196	986	129	632	225
Foncea	57	2	42	13	52	4	34	14
Fonzaleche	98	4	71	23	49	1	27	21
Fuenmayor	1.644	295	1.132	217	1.575	276	1.026	273
Galbárruli	39	5	30	4	25	1	18	6
Galilea	204	29	139	36	190	37	109	44
Gallinero de Cameros	18	1	10	7	8	3	2	3
Gimileo	108	6	91	11	63	9	47	7
Grañón	178	11	100	67	137	3	61	73
Grávalos	127	5	79	43	110	11	44	55
Haro	6.151	1.012	4.318	821	5.809	951	3.685	1.173
Herce	196	23	123	50	174	26	97	51
Herramélluri	47	0	26	21	42	2	15	25
Hervías	78	3	41	34	75	5	37	33
Hormilla	246	31	155	60	207	20	112	75
Hormilleja	92	6	56	30	78	7	40	31
Hornillos de Cameros	5	0	2	3	8	0	4	4
Hornos de Moncalvillo	54	1	36	17	42	1	21	20
Huércanos	492	53	323	116	435	59	250	126

.../...

2.2 POBLACIÓN POR MUNICIPIOS SEGÚN SEXO Y GRANDES GRUPOS DE EDAD. AÑO 2010. (Continuación)

	Hombres				Mujeres			
	Total	Menores de 16 años	De 16 a 64 años	De 65 y más años	Total	Menores de 16 años	De 16 a 64 años	De 65 y más años
Igea	433	39	285	109	311	34	172	105
Jalón de Cameros	17	3	10	4	12	0	8	4
Laguna de Cameros	84	2	58	24	55	4	24	27
Lagunilla del Jubera	176	9	110	57	144	7	71	66
Lardero	4.150	762	2.938	450	3.968	706	2.775	487
Ledesma de la Cogolla	13	0	8	5	8	0	4	4
Leiva	152	21	85	46	140	18	57	65
Leza de Río Leza	31	1	21	9	21	0	12	9
Logroño	73.891	12.284	51.385	10.222	78.759	11.833	52.002	14.924
Lumbreras	107	0	66	41	57	0	21	36
Manjarrés	85	3	53	29	67	6	35	26
Mansilla de la Sierra	44	2	32	10	21	2	10	9
Manzanares de Rioja	60	4	33	23	46	2	20	24
Matute	71	2	40	29	75	2	39	34
Medrano	162	22	113	27	140	23	77	40
Munilla	63	6	47	10	69	6	45	18
Murillo de Río Leza	968	144	623	201	860	142	510	208
Muro de Aguas	35	3	18	14	23	1	13	9
Muro en Cameros	23	0	18	5	13	0	10	3
Nájera	4.195	703	2.883	609	4.209	657	2.792	760
Nalda	577	65	404	108	467	54	295	118
Navajún	14	0	10	4	6	0	2	4
Navarrete	1.474	267	987	220	1.382	244	861	277
Nestares	44	6	26	12	33	1	24	8
Nieva de Cameros	61	3	39	19	42	3	17	22
Ocón	211	3	149	59	130	5	71	54
Ochánduri	48	2	29	17	36	1	8	27
Ojacastro	121	4	72	45	88	10	37	41
Ollauri	175	14	127	34	144	11	86	47
Ortigosa de Cameros	167	2	121	44	120	10	80	30
Pazuengos	25	0	16	9	13	0	7	6
Pedroso	58	3	44	11	41	3	26	12
Pinillos	9	0	3	6	7	0	4	3
Pradejón	2.125	330	1.515	280	1.886	293	1.258	335
Pradillo	33	3	25	5	35	1	21	13
Préjano	128	18	71	39	109	7	57	45
Quel	1.108	147	711	250	965	132	578	255
Rabanera	27	0	18	9	9	0	4	5
Rasillo de Cameros (El)	77	10	54	13	73	10	50	13
Redal (El)	87	5	46	36	72	5	33	34

.../...

**2.2 POBLACIÓN POR MUNICIPIOS SEGÚN SEXO Y GRANDES GRUPOS DE EDAD.
AÑO 2010. (Continuación)**

	Hombres				Mujeres			
	Total	Menores de 16 años	De 16 a 64 años	De 65 y más años	Total	Menores de 16 años	De 16 a 64 años	De 65 y más años
Ribafrecha	529	43	361	125	469	51	272	146
Rincón de Soto	1.936	307	1.259	370	1.865	356	1.093	416
Robres del Castillo	18	0	10	8	12	0	6	6
Rodezno	183	8	129	46	138	10	77	51
Sajazarra	72	5	51	16	65	6	38	21
San Asensio	662	70	413	179	577	65	338	174
San Millán de la Cogolla	183	20	118	45	95	10	59	26
San Millán de Yécora	42	3	27	12	19	1	6	12
San Román de Cameros	88	2	66	20	80	4	46	30
Santa Coloma	80	5	49	26	53	8	20	25
Santa Engracia del Jubera	108	2	71	35	72	6	30	36
Santa Eulalia Bajera	76	7	46	23	58	7	31	20
Santo Domingo de la Calzada	3.479	517	2.400	562	3.258	504	2.034	720
San Torcuato	38	1	21	16	34	1	11	22
Santurde de Rioja	183	19	116	48	158	21	88	49
Santurdejo	92	5	47	40	65	2	21	42
San Vicente de la Sonsierra	621	74	419	128	512	78	292	142
Sojuela	132	16	94	22	95	14	60	21
Sorzano	158	14	107	37	116	5	75	36
Sotés	164	22	103	39	131	14	78	39
Soto en Cameros	76	2	51	23	69	3	40	26
Terroba	21	0	16	5	19	1	13	5
Tirgo	122	13	76	33	110	4	63	43
Tobía	47	1	31	15	33	1	20	12
Tormantos	91	5	45	41	66	4	24	38
Torrecilla en Cameros	286	17	189	80	234	19	141	74
Torrecilla sobre Alesanco	20	0	14	6	24	2	11	11
Torre en Cameros	10	0	8	2	2	0	2	0
Torrementalbo	7	0	6	1	8	1	5	2
Treviana	108	7	63	38	89	7	40	42
Tricio	198	28	113	57	204	22	103	79
Tudelilla	223	14	141	68	172	17	85	70
Uruñuela	480	91	300	89	461	89	268	104
Valdemadera	6	0	4	2	3	0	1	2
Valgañón	80	0	58	22	55	6	28	21
Ventosa	97	7	67	23	76	10	41	25
Ventrosa	36	3	19	14	23	0	10	13
Viguera	240	36	146	58	196	25	122	49
Villalba de Rioja	95	5	66	24	59	2	36	21
Villalobar de Rioja	40	0	21	19	21	0	6	15

.../...

2.2 POBLACIÓN POR MUNICIPIOS SEGÚN SEXO Y GRANDES GRUPOS DE EDAD. AÑO 2010. (Conclusión)

	Hombres				Mujeres			
	Total	Menores	De 16 a	De 65 y	Total	Menores	De 16 a	De 65 y
		de 16 años	64 años	más años		de 16 años	64 años	más años
Villamediana de Iregua	3.471	600	2.586	285	3.252	597	2.354	301
Villanueva de Cameros	61	3	35	23	44	3	23	18
Villar de Arnedo (El)	338	44	210	84	327	39	173	115
Villar de Torre	146	6	87	53	123	6	58	59
Villarejo	25	0	14	11	10	0	3	7
Villarroya	5	0	3	2	5	0	3	2
Villarta-Quintana	73	2	32	39	71	2	33	36
Villavelayo	39	0	27	12	26	0	14	12
Villaverde de Rioja	41	0	21	20	35	2	10	23
Villoslada de Cameros	215	13	153	49	147	14	87	46
Viniegra de Abajo	63	6	39	18	41	2	21	18
Viniegra de Arriba	31	0	22	9	16	1	10	5
Zarratón	186	16	128	42	137	13	78	46
Zarzosa	12	0	9	3	3	0	2	1
Zorraquín	43	6	34	3	43	8	29	6

FUENTE: Revisión del Padrón Municipal de Habitantes. INE.

**2.3 POBLACIÓN POR MUNICIPIOS SEGÚN GRANDES GRUPOS DE ORIGEN.
AÑO 2010.**

	Total extranjeros	Total Europa									
		Unión Europea (27)									
		Total Alemania	Francia	Italia	Portugal	Polonia	Reino U.	Bulgaria	Rumanía		
Total	46.680	20.449	18.581	135	347	426	4.073	338	209	918	11.702
Ábalos	117	105	104	0	0	0	89	0	0	0	14
Agoncillo	195	111	106	0	0	4	51	6	1	5	33
Aguilar del Río Alhama	63	43	43	0	1	0	0	40	1	1	0
Ajamil de Cameros	0	0	0	0	0	0	0	0	0	0	0
Albelda de Iregua	549	317	312	0	5	6	50	4	4	31	203
Alberite	455	171	160	1	1	2	34	0	2	1	118
Alcanadre	115	46	46	0	3	1	29	0	0	0	13
Aldeanueva de Ebro	576	207	202	0	0	0	39	4	0	3	155
Alesanco	57	38	38	0	0	0	7	0	1	0	29
Alesón	0	0	0	0	0	0	0	0	0	0	0
Alfaro	1.088	209	192	3	3	3	48	13	1	5	106
Almarza de Cameros	0	0	0	0	0	0	0	0	0	0	0
Anguciana	91	48	48	0	0	0	37	0	1	3	6
Anguiano	20	11	11	1	0	3	0	0	0	1	6
Arenzana de Abajo	39	21	21	0	0	0	12	0	0	0	7
Arenzana de Arriba	0	0	0	0	0	0	0	0	0	0	0
Arnedillo	39	24	20	2	0	5	1	0	0	11	0
Arnedo	1.968	997	190	5	3	6	13	6	2	38	95
Arrúbal	49	33	33	0	0	0	4	0	0	7	6
Ausejo	508	452	452	0	1	0	273	0	0	1	177
Autol	1.203	333	164	1	2	4	21	4	0	6	118
Azofra	7	6	6	0	0	0	3	0	0	0	2
Badarán	68	8	8	0	0	0	5	0	0	0	3
Bañares	18	12	12	0	1	0	1	0	0	0	10
Baños de Rioja	4	4	4	0	0	0	2	0	0	0	2
Baños de Río Tobía	125	49	49	0	0	0	6	0	0	0	43
Berceo	9	8	6	0	0	0	0	0	0	0	6
Bergasa	4	3	3	0	0	0	2	0	0	0	1
Bergasillas Bajera	2	2	2	0	0	0	0	0	0	0	0
Bezares	0	0	0	0	0	0	0	0	0	0	0
Bobadilla	11	1	1	0	0	0	0	0	0	0	1
Brieva de Cameros	0	0	0	0	0	0	0	0	0	0	0
Briñas	11	10	10	0	0	0	10	0	0	0	0
Briones	100	87	87	0	2	0	72	0	0	0	11
Cabezón de Cameros	0	0	0	0	0	0	0	0	0	0	0
Calahorra	4.575	1.205	1.121	11	39	25	142	9	5	19	843
Camprovín	13	12	12	0	0	0	3	0	0	0	9
Canales de la Sierra	0	0	0	0	0	0	0	0	0	0	0
Canillas de Río Tuerto	0	0	0	0	0	0	0	0	0	0	0

.../...

2.3 POBLACIÓN POR MUNICIPIOS SEGÚN GRANDES GRUPOS DE ORIGEN. AÑO 2010 (Continuación).

	Origen							
	Resto Europa			África				
	Total	Rusia	Ucrania	Total	Argelia	Marruecos	Nigeria	Senegal
Total	1.868	255	311	11.024	1.092	8.315	221	146
Ábalos	1	0	0	1	0	1	0	0
Agoncillo	5	0	0	32	4	28	0	0
Aguilar del Río Alhama	0	0	0	0	0	0	0	0
Ajamil de Cameros	0	0	0	0	0	0	0	0
Albelda de Iregua	5	2	0	76	4	67	4	0
Alberite	11	5	3	192	44	146	1	0
Alcanadre	0	0	0	55	37	18	0	0
Aldeanueva de Ebro	5	4	0	338	7	331	0	0
Alesanco	0	0	0	11	0	11	0	0
Alesón	0	0	0	0	0	0	0	0
Alfaro	17	0	14	532	68	458	4	0
Almarza de Cameros	0	0	0	0	0	0	0	0
Anguciana	0	0	0	32	4	28	0	0
Anguiano	0	0	0	4	0	4	0	0
Arenzana de Abajo	0	0	0	11	0	9	0	0
Arenzana de Arriba	0	0	0	0	0	0	0	0
Arnedillo	4	3	0	3	3	0	0	0
Arnedo	807	46	102	449	104	320	1	0
Arrúbal	0	0	0	9	1	8	0	0
Ausejo	0	0	0	53	2	45	2	0
Autol	169	12	24	615	174	435	1	0
Azofra	0	0	0	0	0	0	0	0
Badarán	0	0	0	59	0	58	0	0
Bañares	0	0	0	3	0	3	0	0
Baños de Rioja	0	0	0	0	0	0	0	0
Baños de Río Tobía	0	0	0	63	3	60	0	0
Berceo	2	1	1	0	0	0	0	0
Bergasa	0	0	0	1	0	1	0	0
Bergasillas Bajera	0	0	0	0	0	0	0	0
Bezares	0	0	0	0	0	0	0	0
Bobadilla	0	0	0	1	0	1	0	0
Brieva de Cameros	0	0	0	0	0	0	0	0
Briñas	0	0	0	0	0	0	0	0
Briones	0	0	0	3	2	1	0	0
Cabezón de Cameros	0	0	0	0	0	0	0	0
Calahorra	84	10	13	1.626	193	1.402	4	0
Camprovín	0	0	0	0	0	0	0	0
Canales de la Sierra	0	0	0	0	0	0	0	0
Canillas de Río Tuerto	0	0	0	0	0	0	0	0

.../...

**2.3 POBLACIÓN POR MUNICIPIOS SEGÚN GRANDES GRUPOS DE ORIGEN.
AÑO 2010. (Continuación).**

	América							
	Total	Argentina	Bolivia	Brasil	Colombia	Cuba	Chile	Ecuador
Total	11.695	578	2.495	688	3.269	338	75	2.685
Ábalos	11	0	0	4	1	2	0	3
Agoncillo	32	11	1	5	0	0	0	2
Aguilar del Río Alhama	20	0	1	0	0	1	0	18
Ajamil de Cameros	0	0	0	0	0	0	0	0
Albelda de Iregua	120	14	10	8	35	3	9	20
Alberite	86	6	20	3	17	1	2	24
Alcanadre	14	0	1	1	3	6	1	0
Aldeanueva de Ebro	31	2	0	3	13	7	0	0
Alesanco	8	0	0	0	0	0	0	8
Alesón	0	0	0	0	0	0	0	0
Alfaro	330	0	9	12	25	3	0	232
Almarza de Cameros	0	0	0	0	0	0	0	0
Anguciana	11	1	5	1	0	1	0	3
Anguiano	5	2	0	0	0	0	0	0
Arenzana de Abajo	3	0	0	0	0	0	0	0
Arenzana de Arriba	0	0	0	0	0	0	0	0
Arnedillo	12	0	4	2	1	0	0	0
Arnedo	490	4	18	17	184	10	0	237
Arrúbal	7	0	1	4	0	0	0	0
Ausejo	3	0	1	1	0	1	0	0
Autol	253	7	1	9	212	2	1	7
Azófra	1	0	0	0	0	0	0	0
Badarán	1	0	0	0	1	0	0	0
Bañares	3	0	0	0	0	0	0	0
Baños de Rioja	0	0	0	0	0	0	0	0
Baños de Río Tobía	13	0	3	1	3	0	0	3
Berceo	1	0	0	0	1	0	0	0
Bergasa	0	0	0	0	0	0	0	0
Bergasillas Bajera	0	0	0	0	0	0	0	0
Bezares	0	0	0	0	0	0	0	0
Bobadilla	8	0	0	0	1	0	0	7
Brieva de Cameros	0	0	0	0	0	0	0	0
Briñas	1	0	1	0	0	0	0	0
Briones	10	0	4	1	1	0	0	0
Cabezón de Cameros	0	0	0	0	0	0	0	0
Calahorra	1.677	58	108	154	770	13	6	423
Camprovín	1	0	0	1	0	0	0	0
Canales de la Sierra	0	0	0	0	0	0	0	0
Canillas de Río Tuerto	0	0	0	0	0	0	0	0

.../...

2.3 POBLACIÓN POR MUNICIPIOS SEGÚN GRANDES GRUPOS DE ORIGEN. AÑO 2010. (Continuación).

	América (continuación)					Asia			Oceanía y
	Paraguay	Perú	Rep. Dominicana	Uruguay	Venezuela	Total	China	Paquistán	Apátridas
Total	127	531	302	142	192	3.502	470	2.894	10
Ábalos	0	0	1	0	0	0	0	0	0
Agoncillo	4	6	0	2	1	20	0	20	0
Aguilar del Río Alhama	0	0	0	0	0	0	0	0	0
Ajamil de Cameros	0	0	0	0	0	0	0	0	0
Albelda de Iregua	6	5	1	6	1	36	0	36	0
Alberite	1	7	0	5	0	6	0	2	0
Alcanadre	0	0	0	0	0	0	0	0	0
Aldeanueva de Ebro	0	6	0	0	0	0	0	0	0
Alesanco	0	0	0	0	0	0	0	0	0
Alesón	0	0	0	0	0	0	0	0	0
Alfaro	2	17	17	0	5	17	15	2	0
Almarza de Cameros	0	0	0	0	0	0	0	0	0
Anguciana	0	0	0	0	0	0	0	0	0
Anguiano	0	0	2	0	1	0	0	0	0
Arenzana de Abajo	0	0	3	0	0	4	0	4	0
Arenzana de Arriba	0	0	0	0	0	0	0	0	0
Arnedillo	0	0	3	0	2	0	0	0	0
Arnedo	3	10	1	1	4	32	16	6	0
Arrúbal	0	0	0	0	1	0	0	0	0
Ausejo	0	0	0	0	0	0	0	0	0
Autol	0	0	5	0	1	2	0	0	0
Azofra	0	0	1	0	0	0	0	0	0
Badarán	0	0	0	0	0	0	0	0	0
Bañares	0	0	0	3	0	0	0	0	0
Baños de Rioja	0	0	0	0	0	0	0	0	0
Baños de Río Tobía	1	0	1	0	0	0	0	0	0
Berceo	0	0	0	0	0	0	0	0	0
Bergasa	0	0	0	0	0	0	0	0	0
Bergasillas Bajera	0	0	0	0	0	0	0	0	0
Bezares	0	0	0	0	0	0	0	0	0
Bobadilla	0	0	0	0	0	1	0	1	0
Brieva de Cameros	0	0	0	0	0	0	0	0	0
Briñas	0	0	0	0	0	0	0	0	0
Briones	1	0	0	0	0	0	0	0	0
Cabezón de Cameros	0	0	0	0	0	0	0	0	0
Calahorra	9	22	28	11	35	67	46	19	0
Camprovín	0	0	0	0	0	0	0	0	0
Canales de la Sierra	0	0	0	0	0	0	0	0	0
Canillas de Río Tuerto	0	0	0	0	0	0	0	0	0

.../...

**2.3 POBLACIÓN POR MUNICIPIOS SEGÚN GRANDES GRUPOS DE ORIGEN.
AÑO 2010 (Continuación).**

	Total extranjeros	Total Europa									
		Unión Europea (27)									
		Total Alemania	Francia	Italia	Portugal	Polonia	Reino U.	Bulgaria	Rumanía		
Cañas	14	6	6	0	0	0	2	0	2	0	2
Cárdenas	8	7	7	0	0	0	7	0	0	0	0
Casalarreina	383	198	191	1	0	0	141	14	3	10	12
Castañares de Rioja	90	80	80	1	0	0	65	0	0	7	4
Castroviejo	2	2	2	0	0	0	0	0	0	0	2
Cellorigo	0	0	0	0	0	0	0	0	0	0	0
Cenicero	234	151	150	0	0	0	130	1	1	4	14
Cervera del Río Alhama	291	96	93	0	4	0	45	3	0	5	36
Cidamón	2	2	2	0	0	0	0	0	0	0	2
Cihuri	22	10	10	0	0	0	10	0	0	0	0
Cirueña	14	12	10	0	0	0	0	0	1	0	7
Clavijo	22	12	12	2	3	0	0	0	2	0	5
Cordovín	4	3	3	1	0	0	1	0	0	0	1
Corera	23	18	18	0	0	3	3	0	0	0	12
Cornago	6	3	3	0	1	0	0	0	0	1	1
Corporales	0	0	0	0	0	0	0	0	0	0	0
Cuzcurrita de Río Tirón	48	46	38	0	0	0	29	0	1	0	8
Daroca de Rioja	2	2	2	0	0	1	0	0	1	0	0
Enciso	3	1	1	0	0	0	0	0	1	0	0
Entrena	145	32	32	0	0	0	6	0	4	0	20
Estollo	0	0	0	0	0	0	0	0	0	0	0
Ezcaray	287	79	72	0	6	4	6	0	1	5	46
Foncea	0	0	0	0	0	0	0	0	0	0	0
Fonzaleche	9	9	9	0	0	0	9	0	0	0	0
Fuenmayor	283	165	160	0	5	6	101	0	2	0	45
Galbárruli	0	0	0	0	0	0	0	0	0	0	0
Galilea	57	44	44	0	1	1	5	0	0	1	36
Gallinero de Cameros	0	0	0	0	0	0	0	0	0	0	0
Gimileo	72	67	67	0	0	0	64	0	0	0	3
Grañón	5	5	4	0	0	0	1	0	0	0	3
Grávalos	9	9	9	0	0	0	0	0	0	0	9
Haro	1.674	912	894	3	5	15	563	18	15	14	244
Herce	5	5	1	0	1	0	0	0	0	0	0
Herramélluri	0	0	0	0	0	0	0	0	0	0	0
Hervías	14	11	11	0	0	0	0	0	0	0	10
Hormilla	33	15	13	0	0	0	13	0	0	0	0
Hormilleja	26	26	26	0	0	0	25	0	0	0	1
Hornillos de Cameros	0	0	0	0	0	0	0	0	0	0	0
Hornos de Moncalvillo	9	7	7	0	0	0	5	0	0	2	0
Huércanos	122	84	83	0	3	0	65	0	3	1	9

.../...

2.3 POBLACIÓN POR MUNICIPIOS SEGÚN GRANDES GRUPOS DE ORIGEN. AÑO 2010 (Continuación).

	Resto Europa			África				
	Total	Rusia	Ucrania	Total	Argelia	Marruecos	Nigeria	Senegal
Cañas	0	0	0	0	0	0	0	0
Cárdenas	0	0	0	0	0	0	0	0
Casalarreina	7	1	0	162	13	148	0	0
Castañares de Rioja	0	0	0	3	3	0	0	0
Castroviejo	0	0	0	0	0	0	0	0
Cellorigo	0	0	0	0	0	0	0	0
Cenicero	1	0	1	30	1	27	1	0
Cervera del Río Alhama	3	1	0	88	3	79	0	0
Cidamón	0	0	0	0	0	0	0	0
Cihuri	0	0	0	5	4	1	0	0
Cirueña	2	2	0	0	0	0	0	0
Clavijo	0	0	0	5	0	5	0	0
Cordovín	0	0	0	0	0	0	0	0
Corera	0	0	0	0	0	0	0	0
Cornago	0	0	0	0	0	0	0	0
Corporales	0	0	0	0	0	0	0	0
Cuzcurrita de Río Tirón	8	0	8	0	0	0	0	0
Daroca de Rioja	0	0	0	0	0	0	0	0
Enciso	0	0	0	0	0	0	0	0
Entrena	0	0	0	95	0	88	2	1
Estollo	0	0	0	0	0	0	0	0
Ezcaray	7	6	1	2	0	1	0	0
Foncea	0	0	0	0	0	0	0	0
Fonzaleche	0	0	0	0	0	0	0	0
Fuenmayor	5	0	2	46	2	42	0	0
Galbárruli	0	0	0	0	0	0	0	0
Galilea	0	0	0	4	0	4	0	0
Gallinero de Cameros	0	0	0	0	0	0	0	0
Gimileo	0	0	0	1	0	0	0	0
Grañón	1	0	1	0	0	0	0	0
Grávalos	0	0	0	0	0	0	0	0
Haro	18	2	6	239	37	197	0	0
Herce	4	0	0	0	0	0	0	0
Herramélluri	0	0	0	0	0	0	0	0
Hervías	0	0	0	0	0	0	0	0
Hormilla	2	2	0	10	0	10	0	0
Hormilleja	0	0	0	0	0	0	0	0
Hornillos de Cameros	0	0	0	0	0	0	0	0
Hornos de Moncalvillo	0	0	0	0	0	0	0	0
Huércanos	1	1	0	36	0	34	0	0

.../...

**2.3 POBLACIÓN POR MUNICIPIOS SEGÚN GRANDES GRUPOS DE ORIGEN.
AÑO 2010 (Continuación).**

	América							
	Total	Argentina	Bolivia	Brasil	Colombia	Cuba	Chile	Ecuador
Cañas	3	0	0	0	0	0	0	0
Cárdenas	1	0	1	0	0	0	0	0
Casalarreina	19	0	5	0	7	1	1	0
Castañares de Rioja	7	0	2	2	1	0	0	0
Castroviejo	0	0	0	0	0	0	0	0
Cellorigo	0	0	0	0	0	0	0	0
Cenicero	49	3	12	8	3	0	0	18
Cervera del Río Alhama	107	2	1	16	20	1	1	61
Cidamón	0	0	0	0	0	0	0	0
Cihuri	7	0	0	4	3	0	0	0
Cirueña	2	0	0	2	0	0	0	0
Clavijo	5	3	0	1	0	0	0	1
Cordovín	1	1	0	0	0	0	0	0
Corera	5	0	1	2	0	0	0	0
Cornago	3	0	0	0	0	0	0	3
Corporales	0	0	0	0	0	0	0	0
Cuzcurrita de Río Tirón	2	0	0	1	0	1	0	0
Daroca de Rioja	0	0	0	0	0	0	0	0
Enciso	2	0	1	0	0	0	0	1
Entrena	18	5	1	1	5	1	0	3
Estollo	0	0	0	0	0	0	0	0
Ezcaray	104	5	21	6	3	2	9	51
Foncea	0	0	0	0	0	0	0	0
Fonzaleche	0	0	0	0	0	0	0	0
Fuenmayor	58	10	7	10	17	6	5	0
Galbárruli	0	0	0	0	0	0	0	0
Galilea	2	0	0	0	0	0	0	1
Gallinero de Cameros	0	0	0	0	0	0	0	0
Gimileo	3	0	0	1	0	2	0	0
Grañón	0	0	0	0	0	0	0	0
Grávalos	0	0	0	0	0	0	0	0
Haro	331	10	72	21	73	11	0	111
Herce	0	0	0	0	0	0	0	0
Herramélluri	0	0	0	0	0	0	0	0
Hervías	3	0	1	0	0	0	0	1
Hormilla	8	3	0	2	0	2	0	0
Hormilleja	0	0	0	0	0	0	0	0
Hornillos de Cameros	0	0	0	0	0	0	0	0
Hornos de Moncalvillo	2	0	0	0	0	0	0	2
Huércanos	2	0	0	0	0	1	0	0

.../...

2.3 POBLACIÓN POR MUNICIPIOS SEGÚN GRANDES GRUPOS DE ORIGEN. AÑO 2010 (Continuación).

	América (continuación)					Asia			Oceanía y
	Paraguay	Perú	Rep. Dominicana	Uruguay	Venezuela	Total	China	Paquistán	Apátridas
Cañas	0	0	0	0	0	5	0	5	0
Cárdenas	0	0	0	0	0	0	0	0	0
Casalarreina	0	2	1	2	0	4	0	4	0
Castañares de Rioja	2	0	0	0	0	0	0	0	0
Castroviejo	0	0	0	0	0	0	0	0	0
Cellarigo	0	0	0	0	0	0	0	0	0
Cenicero	1	0	1	0	2	4	0	3	0
Cervera del Río Alhama	0	3	2	0	0	0	0	0	0
Cidamón	0	0	0	0	0	0	0	0	0
Cihuri	0	0	0	0	0	0	0	0	0
Cirueña	0	0	0	0	0	0	0	0	0
Clavijo	0	0	0	0	0	0	0	0	0
Cordovín	0	0	0	0	0	0	0	0	0
Corera	0	0	0	2	0	0	0	0	0
Cornago	0	0	0	0	0	0	0	0	0
Corporales	0	0	0	0	0	0	0	0	0
Cuzcurrita de Río Tirón	0	0	0	0	0	0	0	0	0
Daroca de Rioja	0	0	0	0	0	0	0	0	0
Enciso	0	0	0	0	0	0	0	0	0
Entrena	0	0	0	1	1	0	0	0	0
Estollo	0	0	0	0	0	0	0	0	0
Ezcaray	1	0	1	1	0	102	2	97	0
Foncea	0	0	0	0	0	0	0	0	0
Fonzaleche	0	0	0	0	0	0	0	0	0
Fuenmayor	1	1	0	1	0	14	4	3	0
Galbárruli	0	0	0	0	0	0	0	0	0
Galilea	0	0	0	1	0	7	0	7	0
Gallinero de Cameros	0	0	0	0	0	0	0	0	0
Gimileo	0	0	0	0	0	1	0	1	0
Grañón	0	0	0	0	0	0	0	0	0
Grávalos	0	0	0	0	0	0	0	0	0
Haro	0	8	3	2	9	192	44	147	0
Herce	0	0	0	0	0	0	0	0	0
Herramélluri	0	0	0	0	0	0	0	0	0
Hervías	1	0	0	0	0	0	0	0	0
Hormilla	0	0	0	0	1	0	0	0	0
Hormilleja	0	0	0	0	0	0	0	0	0
Hornillos de Cameros	0	0	0	0	0	0	0	0	0
Hornos de Moncalvillo	0	0	0	0	0	0	0	0	0
Huércanos	0	0	1	0	0	0	0	0	0

.../...

**2.3 POBLACIÓN POR MUNICIPIOS SEGÚN GRANDES GRUPOS DE ORIGEN.
AÑO 2010 (Continuación).**

	Total extranjeros	Total Europa									
		Unión Europea (27)									
		Total Alemania	Francia	Italia	Portugal	Polonia	Reino U.	Bulgaria	Rumanía		
Igea	141	93	92	2	0	1	17	0	0	15	54
Jalón de Cameros	4	4	4	0	0	0	0	0	0	0	4
Laguna de Cameros	10	7	7	0	0	1	0	0	0	3	3
Lagunilla del Jubera	14	9	9	0	0	0	2	0	0	1	6
Lardero	974	592	559	2	18	11	61	13	6	31	408
Ledesma de la Cogolla	2	2	2	0	0	0	0	0	2	0	0
Leiva	35	24	24	0	0	0	22	0	0	0	2
Leza de Río Leza	0	0	0	0	0	0	0	0	0	0	0
Logroño	22.187	9.043	8.513	81	198	279	633	132	116	550	6.340
Lumbreras	2	0	0	0	0	0	0	0	0	0	0
Manjarrés	25	22	22	0	0	1	19	0	0	0	2
Mansilla de la Sierra	0	0	0	0	0	0	0	0	0	0	0
Manzanares de Rioja	0	0	0	0	0	0	0	0	0	0	0
Matute	5	2	2	0	0	0	0	1	1	0	0
Medrano	21	1	1	0	0	0	0	0	1	0	0
Munilla	8	5	4	1	2	0	0	0	1	0	0
Murillo de Río Leza	291	142	134	0	1	2	78	13	1	2	25
Muro de Aguas	0	0	0	0	0	0	0	0	0	0	0
Muro en Cameros	0	0	0	0	0	0	0	0	0	0	0
Nájera	971	546	540	2	4	5	79	3	4	4	435
Nalda	116	68	66	0	0	1	50	2	0	2	11
Navajún	0	0	0	0	0	0	0	0	0	0	0
Navarrete	201	70	68	1	3	7	36	2	0	2	16
Nestares	0	0	0	0	0	0	0	0	0	0	0
Nieva de Cameros	1	0	0	0	0	0	0	0	0	0	0
Ocón	14	6	6	0	0	0	0	0	0	2	4
Ochánduri	0	0	0	0	0	0	0	0	0	0	0
Ojacastro	6	4	4	0	1	0	2	0	0	0	1
Ollauri	17	12	12	0	0	1	4	0	0	0	7
Ortigosa de Cameros	4	2	2	0	0	0	0	0	0	1	1
Pazuengos	0	0	0	0	0	0	0	0	0	0	0
Pedroso	1	0	0	0	0	0	0	0	0	0	0
Pinillos	0	0	0	0	0	0	0	0	0	0	0
Pradejón	1.418	1.124	1.119	0	2	1	20	0	0	0	1.095
Pradillo	3	0	0	0	0	0	0	0	0	0	0
Préjano	20	16	16	0	1	0	0	0	0	0	14
Quel	345	72	40	0	2	0	18	0	0	1	18
Rabanera	1	1	1	0	0	0	0	0	0	0	1
Rasillo de Cameros (El)	28	27	27	0	0	0	0	12	0	2	13
Redal (El)	20	9	9	0	0	0	0	0	0	0	9

.../...

2.3 POBLACIÓN POR MUNICIPIOS SEGÚN GRANDES GRUPOS DE ORIGEN. AÑO 2010 (Continuación).

	Resto Europa			África					
	Total	Rusia	Ucrania	Total	Argelia	Marruecos	Nigeria	Senegal	
Igea	1	0	0	41	0	41	0	0	
Jalón de Cameros	0	0	0	0	0	0	0	0	
Laguna de Cameros	0	0	0	0	0	0	0	0	
Lagunilla del Jubera	0	0	0	5	0	5	0	0	
Lardero	33	4	10	156	27	108	1	1	
Ledesma de la Cogolla	0	0	0	0	0	0	0	0	
Leiva	0	0	0	0	0	0	0	0	
Leza de Río Leza	0	0	0	0	0	0	0	0	
Logroño	530	122	95	3.869	246	2.194	191	137	
Lumbreras	0	0	0	0	0	0	0	0	
Manjarrés	0	0	0	3	0	3	0	0	
Mansilla de la Sierra	0	0	0	0	0	0	0	0	
Manzanares de Rioja	0	0	0	0	0	0	0	0	
Matute	0	0	0	1	0	0	0	0	
Medrano	0	0	0	9	0	9	0	0	
Munilla	1	0	0	0	0	0	0	0	
Murillo de Río Leza	8	4	4	109	4	104	0	0	
Muro de Aguas	0	0	0	0	0	0	0	0	
Muro en Cameros	0	0	0	0	0	0	0	0	
Nájera	6	6	0	213	5	197	0	4	
Nalda	2	2	0	21	3	18	0	0	
Navajún	0	0	0	0	0	0	0	0	
Navarrete	2	0	1	87	3	77	4	0	
Nestares	0	0	0	0	0	0	0	0	
Nieva de Cameros	0	0	0	0	0	0	0	0	
Ocón	0	0	0	1	1	0	0	0	
Ochánduri	0	0	0	0	0	0	0	0	
Ojacastro	0	0	0	0	0	0	0	0	
Ollauri	0	0	0	0	0	0	0	0	
Ortigosa de Cameros	0	0	0	0	0	0	0	0	
Pazuengos	0	0	0	0	0	0	0	0	
Pedroso	0	0	0	0	0	0	0	0	
Pinillos	0	0	0	0	0	0	0	0	
Pradejón	5	1	0	284	27	257	0	0	
Pradillo	0	0	0	0	0	0	0	0	
Préjano	0	0	0	0	0	0	0	0	
Quel	32	0	0	243	6	236	0	1	
Rabanera	0	0	0	0	0	0	0	0	
Rasillo de Cameros (El)	0	0	0	0	0	0	0	0	
Redal (El)	0	0	0	9	0	9	0	0	

.../...

**2.3 POBLACIÓN POR MUNICIPIOS SEGÚN GRANDES GRUPOS DE ORIGEN.
AÑO 2010 (Continuación).**

	América							
	Total	Argentina	Bolivia	Brasil	Colombia	Cuba	Chile	Ecuador
Igea	7	0	0	0	2	0	0	2
Jalón de Cameros	0	0	0	0	0	0	0	0
Laguna de Cameros	3	0	0	0	1	0	0	0
Lagunilla del Jubera	0	0	0	0	0	0	0	0
Lardero	216	23	50	15	45	5	11	13
Ledesma de la Cogolla	0	0	0	0	0	0	0	0
Leiva	8	0	7	0	0	1	0	0
Leza de Río Leza	0	0	0	0	0	0	0	0
Logroño	6.516	306	1.999	227	1.587	209	0	1.208
Lumbreras	2	1	1	0	0	0	0	0
Manjarrés	0	0	0	0	0	0	0	0
Mansilla de la Sierra	0	0	0	0	0	0	0	0
Manzanares de Rioja	0	0	0	0	0	0	0	0
Matute	2	0	0	0	1	0	0	0
Medrano	9	7	0	0	0	0	1	1
Munilla	3	0	0	0	0	3	0	0
Murillo de Río Leza	40	5	4	7	3	2	3	0
Muro de Aguas	0	0	0	0	0	0	0	0
Muro en Cameros	0	0	0	0	0	0	0	0
Nájera	101	18	6	19	30	2	0	15
Nalda	27	1	1	2	7	1	0	1
Navajún	0	0	0	0	0	0	0	0
Navarrete	43	9	3	5	22	0	0	1
Nestares	0	0	0	0	0	0	0	0
Nieva de Cameros	1	1	0	0	0	0	0	0
Ocón	7	0	0	1	0	0	0	0
Ochánduri	0	0	0	0	0	0	0	0
Ojacastró	0	0	0	0	0	0	0	0
Ollauri	5	0	1	3	0	0	0	0
Ortigosa de Cameros	2	0	0	0	2	0	0	0
Pazuengos	0	0	0	0	0	0	0	0
Pedroso	1	0	0	1	0	0	0	0
Pinillos	0	0	0	0	0	0	0	0
Pradejón	10	0	0	1	2	5	0	0
Pradillo	3	1	0	0	0	0	2	0
Préjano	4	0	0	3	1	0	0	0
Quel	30	0	1	0	23	0	0	3
Rabanera	0	0	0	0	0	0	0	0
Rasillo de Cameros (El)	0	0	0	0	0	0	0	0
Redal (El)	2	0	2	0	0	0	0	0

.../...

2.3 POBLACIÓN POR MUNICIPIOS SEGÚN GRANDES GRUPOS DE ORIGEN. AÑO 2010 (Continuación).

	América (continuación)					Asia			Oceanía y
	Paraguay	Perú	Rep. Dominicana	Uruguay	Venezuela	Total	China	Paquistán	Apátridas
Igea	0	2	0	0	1	0	0	0	0
Jalón de Cameros	0	0	0	0	0	0	0	0	0
Laguna de Cameros	0	2	0	0	0	0	0	0	0
Lagunilla del Jubera	0	0	0	0	0	0	0	0	0
Lardero	1	12	10	15	10	10	5	2	0
Ledesma de la Cogolla	0	0	0	0	0	0	0	0	0
Leiva	0	0	0	0	0	3	0	3	0
Leza de Río Leza	0	0	0	0	0	0	0	0	0
Logroño	83	387	196	66	101	2.751	305	2.380	8
Lumbreras	0	0	0	0	0	0	0	0	0
Manjarrés	0	0	0	0	0	0	0	0	0
Mansilla de la Sierra	0	0	0	0	0	0	0	0	0
Manzanares de Rioja	0	0	0	0	0	0	0	0	0
Matute	0	0	0	0	0	0	0	0	0
Medrano	0	0	0	0	0	2	2	0	0
Munilla	0	0	0	0	0	0	0	0	0
Murillo de Río Leza	1	8	2	1	0	0	0	0	0
Muro de Aguas	0	0	0	0	0	0	0	0	0
Muro en Cameros	0	0	0	0	0	0	0	0	0
Nájera	0	1	5	0	3	111	20	82	0
Nalda	0	6	1	1	1	0	0	0	0
Navajún	0	0	0	0	0	0	0	0	0
Navarrete	0	1	0	0	0	0	0	0	1
Nestares	0	0	0	0	0	0	0	0	0
Nieva de Cameros	0	0	0	0	0	0	0	0	0
Ocón	0	1	0	0	0	0	0	0	0
Ochánduri	0	0	0	0	0	0	0	0	0
Ojacastro	0	0	0	0	0	2	0	2	0
Ollauri	0	0	0	0	0	0	0	0	0
Ortigosa de Cameros	0	0	0	0	0	0	0	0	0
Pazuengos	0	0	0	0	0	0	0	0	0
Pedroso	0	0	0	0	0	0	0	0	0
Pinillos	0	0	0	0	0	0	0	0	0
Pradejón	1	0	0	1	0	0	0	0	0
Pradillo	0	0	0	0	0	0	0	0	0
Préjano	0	0	0	0	0	0	0	0	0
Quel	1	1	0	0	1	0	0	0	0
Rabanera	0	0	0	0	0	0	0	0	0
Rasillo de Cameros (El)	0	0	0	0	0	0	0	0	1
Redal (El)	0	0	0	0	0	0	0	0	0

.../...

**2.3 POBLACIÓN POR MUNICIPIOS SEGÚN GRANDES GRUPOS DE ORIGEN.
AÑO 2010 (Continuación).**

	Total extranjeros	Total Europa									
		Unión Europea (27)									
		Total Alemania	Francia	Italia	Portugal	Polonia	Reino U.	Bulgaria	Rumanía		
Ribafrecha	52	30	30	0	0	1	12	0	0	0	16
Rincón de Soto	599	141	132	1	0	1	89	0	0	22	18
Robres del Castillo	0	0	0	0	0	0	0	0	0	0	0
Rodezno	65	63	63	1	1	0	59	0	0	0	2
Sajazarra	3	3	3	0	0	0	3	0	0	0	0
San Asensio	76	42	42	0	0	0	18	0	0	15	9
San Millán de la Cogolla	26	8	8	0	0	0	6	0	2	0	0
San Millán de Yécora	13	13	13	0	0	0	13	0	0	0	0
San Román de Cameros	32	32	32	0	0	0	0	0	0	11	21
Santa Coloma	14	12	12	0	2	0	10	0	0	0	0
Santa Engracia del Jubera	2	2	2	1	1	0	0	0	0	0	0
Santa Eulalia Bajera	4	3	1	0	0	0	0	0	1	0	0
Santo Domingo de la Calzada	1.228	520	485	3	3	8	161	20	4	25	232
San Torcuato	2	2	1	0	0	0	0	0	0	0	1
Santurde de Rioja	38	27	25	0	0	0	16	0	0	0	9
Santurdejo	15	14	14	0	0	0	12	0	2	0	0
San Vicente de la Sonsierra	195	159	159	0	1	0	156	0	0	0	2
Sojuela	30	15	15	1	0	0	9	0	0	0	4
Sorzano	47	44	44	0	0	0	19	0	0	19	5
Sotés	17	5	5	4	0	0	0	0	0	0	1
Soto en Cameros	3	1	1	0	0	0	0	0	0	0	0
Terroba	4	2	2	0	1	0	0	0	0	0	1
Tirgo	18	16	16	0	0	0	4	0	0	4	8
Tobía	1	1	1	0	0	0	0	0	0	0	1
Tormantos	9	9	8	0	0	0	5	0	0	0	3
Torrecilla en Cameros	73	52	51	2	0	0	0	0	0	5	44
Torrecilla sobre Alesanco	1	1	1	0	0	0	0	0	0	0	1
Torre en Cameros	0	0	0	0	0	0	0	0	0	0	0
Torremontalbo	2	1	0	0	0	0	0	0	0	0	0
Treviana	0	0	0	0	0	0	0	0	0	0	0
Tricio	37	20	20	0	0	0	10	6	0	0	3
Tudelilla	73	50	50	0	1	2	39	0	0	0	7
Uruñuela	118	33	33	0	0	0	27	0	0	0	6
Valdemadera	0	0	0	0	0	0	0	0	0	0	0
Valgañón	8	8	8	0	0	0	0	0	0	0	6
Ventosa	4	4	4	1	0	0	3	0	0	0	0
Ventrosa	0	0	0	0	0	0	0	0	0	0	0
Viguera	49	41	41	0	0	2	38	0	0	0	1
Villalba de Rioja	9	9	9	0	0	0	8	0	0	0	1
Villalobar de Rioja	0	0	0	0	0	0	0	0	0	0	0

.../...

2.3 POBLACIÓN POR MUNICIPIOS SEGÚN GRANDES GRUPOS DE ORIGEN. AÑO 2010 (Continuación).

	Resto Europa			África					
	Total	Rusia	Ucrania	Total	Argelia	Marruecos	Nigeria	Senegal	
Ribafrecha	0	0	0	7	0	7	0	0	
Rincón de Soto	9	0	0	329	32	295	0	1	
Robres del Castillo	0	0	0	0	0	0	0	0	
Rodezno	0	0	0	0	0	0	0	0	
Sajazarra	0	0	0	0	0	0	0	0	
San Asensio	0	0	0	5	1	4	0	0	
San Millán de la Cogolla	0	0	0	18	0	18	0	0	
San Millán de Yécora	0	0	0	0	0	0	0	0	
San Román de Cameros	0	0	0	0	0	0	0	0	
Santa Coloma	0	0	0	1	0	1	0	0	
Santa Engracia del Jubera	0	0	0	0	0	0	0	0	
Santa Eulalia Bajera	2	0	0	0	0	0	0	0	
Santo Domingo de la Calzada	35	11	23	379	7	362	0	0	
San Torcuato	1	0	0	0	0	0	0	0	
Santurde de Rioja	2	0	0	6	0	6	0	0	
Santurdejo	0	0	0	0	0	0	0	0	
San Vicente de la Sonsierra	0	0	0	32	0	32	0	0	
Sojuela	0	0	0	0	0	0	0	0	
Sorzano	0	0	0	3	0	3	0	0	
Sotés	0	0	0	0	0	0	0	0	
Soto en Cameros	0	0	0	0	0	0	0	0	
Terroba	0	0	0	1	0	1	0	0	
Tirgo	0	0	0	1	0	1	0	0	
Tobía	0	0	0	0	0	0	0	0	
Tormantos	1	0	1	0	0	0	0	0	
Torrecilla en Cameros	1	1	0	1	0	0	0	0	
Torrecilla sobre Alesanco	0	0	0	0	0	0	0	0	
Torre en Cameros	0	0	0	0	0	0	0	0	
Torrementalbo	1	0	1	0	0	0	0	0	
Treviana	0	0	0	0	0	0	0	0	
Tricio	0	0	0	3	0	2	0	1	
Tudelilla	0	0	0	22	4	18	0	0	
Uruñuela	0	0	0	68	0	68	0	0	
Valdemadera	0	0	0	0	0	0	0	0	
Valgañón	0	0	0	0	0	0	0	0	
Ventosa	0	0	0	0	0	0	0	0	
Ventrosa	0	0	0	0	0	0	0	0	
Viguera	0	0	0	0	0	0	0	0	
Villalba de Rioja	0	0	0	0	0	0	0	0	
Villalobar de Rioja	0	0	0	0	0	0	0	0	

.../...

**2.3 POBLACIÓN POR MUNICIPIOS SEGÚN GRANDES GRUPOS DE ORIGEN.
AÑO 2010 (Continuación).**

	América							
	Total	Argentina	Bolivia	Brasil	Colombia	Cuba	Chile	Ecuador
Ribafrecha	15	5	1	0	0	2	0	5
Rincón de Soto	129	6	6	15	22	5	3	64
Robres del Castillo	0	0	0	0	0	0	0	0
Rodezno	2	0	0	2	0	0	0	0
Sajazarra	0	0	0	0	0	0	0	0
San Asensio	29	0	17	6	5	0	0	0
San Millán de la Cogolla	0	0	0	0	0	0	0	0
San Millán de Yécora	0	0	0	0	0	0	0	0
San Román de Cameros	0	0	0	0	0	0	0	0
Santa Coloma	0	0	0	0	0	0	0	0
Santa Engracia del Jubera	0	0	0	0	0	0	0	0
Santa Eulalia Bajera	1	0	0	1	0	0	0	0
Santo Domingo de la Calzada	238	19	15	50	38	8	0	93
San Torcuato	0	0	0	0	0	0	0	0
Santurde de Rioja	5	0	2	3	0	0	0	0
Santurdejo	1	0	1	0	0	0	0	0
San Vicente de la Sonsierra	3	0	1	0	1	0	0	1
Sojuela	13	7	0	0	3	1	2	0
Sorzano	0	0	0	0	0	0	0	0
Sotés	12	0	0	0	0	0	0	5
Soto en Cameros	2	0	0	0	2	0	0	0
Terroba	1	0	0	0	0	0	1	0
Tirgo	1	0	0	0	0	0	0	0
Tobía	0	0	0	0	0	0	0	0
Tormantos	0	0	0	0	0	0	0	0
Torrecilla en Cameros	19	0	19	0	0	0	0	0
Torrecilla sobre Alesanco	0	0	0	0	0	0	0	0
Torre en Cameros	0	0	0	0	0	0	0	0
Torrementalbo	1	1	0	0	0	0	0	0
Treviana	0	0	0	0	0	0	0	0
Tricio	14	3	1	2	6	0	0	1
Tudelilla	1	0	1	0	0	0	0	0
Uruñuela	13	1	0	0	5	1	0	0
Valdemadera	0	0	0	0	0	0	0	0
Valgañón	0	0	0	0	0	0	0	0
Ventosa	0	0	0	0	0	0	0	0
Ventrosa	0	0	0	0	0	0	0	0
Viguera	8	0	0	3	0	1	0	3
Villalba de Rioja	0	0	0	0	0	0	0	0
Villalobar de Rioja	0	0	0	0	0	0	0	0

.../...

2.3 POBLACIÓN POR MUNICIPIOS SEGÚN GRANDES GRUPOS DE ORIGEN. AÑO 2010 (Continuación).

	América (continuación)					Asia			Oceanía y
	Paraguay	Perú	Rep. Dominicana	Uruguay	Venezuela	Total	China	Paquistán	Apátridas
Ribafrecha	1	0	0	0	1	0	0	0	0
Rincón de Soto	2	0	5	0	0	0	0	0	0
Robres del Castillo	0	0	0	0	0	0	0	0	0
Rodezno	0	0	0	0	0	0	0	0	0
Sajazarra	0	0	0	0	0	0	0	0	0
San Asensio	1	0	0	0	0	0	0	0	0
San Millán de la Cogolla	0	0	0	0	0	0	0	0	0
San Millán de Yécora	0	0	0	0	0	0	0	0	0
San Román de Cameros	0	0	0	0	0	0	0	0	0
Santa Coloma	0	0	0	0	0	1	0	1	0
Santa Engracia del Jubera	0	0	0	0	0	0	0	0	0
Santa Eulalia Bajera	0	0	0	0	0	0	0	0	0
Santo Domingo de la Calzada	1	1	6	4	0	91	11	54	0
San Torcuato	0	0	0	0	0	0	0	0	0
Santurde de Rioja	0	0	0	0	0	0	0	0	0
Santurdejo	0	0	0	0	0	0	0	0	0
San Vicente de la Sonsierra	0	0	0	0	0	1	0	1	0
Sojuela	0	0	0	0	0	2	0	2	0
Sorzano	0	0	0	0	0	0	0	0	0
Sotés	0	5	1	0	0	0	0	0	0
Soto en Cameros	0	0	0	0	0	0	0	0	0
Terroba	0	0	0	0	0	0	0	0	0
Tirgo	1	0	0	0	0	0	0	0	0
Tobía	0	0	0	0	0	0	0	0	0
Tormantos	0	0	0	0	0	0	0	0	0
Torrecilla en Cameros	0	0	0	0	0	1	0	1	0
Torrecilla sobre Alesanco	0	0	0	0	0	0	0	0	0
Torre en Cameros	0	0	0	0	0	0	0	0	0
Torremontalbo	0	0	0	0	0	0	0	0	0
Treviana	0	0	0	0	0	0	0	0	0
Tricio	0	0	0	0	0	0	0	0	0
Tudelilla	0	0	0	0	0	0	0	0	0
Uruñuela	0	5	0	0	0	4	0	4	0
Valdemadera	0	0	0	0	0	0	0	0	0
Valgañón	0	0	0	0	0	0	0	0	0
Ventosa	0	0	0	0	0	0	0	0	0
Ventrosa	0	0	0	0	0	0	0	0	0
Viguera	0	0	0	0	0	0	0	0	0
Villalba de Rioja	0	0	0	0	0	0	0	0	0
Villalobar de Rioja	0	0	0	0	0	0	0	0	0

.../...

**2.3 POBLACIÓN POR MUNICIPIOS SEGÚN GRANDES GRUPOS DE ORIGEN.
AÑO 2010 (Continuación).**

	Total extranjeros	Total Europa									
		Unión Europea (27)									
		Total Alemania	Francia	Italia	Portugal	Polonia	Reino U.	Bulgaria	Rumanía		
Villamediana de Iregua	730	393	366	0	13	11	42	6	7	16	258
Villanueva de Cameros	6	6	6	0	0	0	0	0	0	0	1
Villar de Arnedo (El)	111	23	23	0	1	1	3	0	1	0	17
Villar de Torre	21	14	14	0	0	0	8	4	0	0	2
Villarejo	0	0	0	0	0	0	0	0	0	0	0
Villarroya	0	0	0	0	0	0	0	0	0	0	0
Villarta-Quintana	0	0	0	0	0	0	0	0	0	0	0
Villavelayo	0	0	0	0	0	0	0	0	0	0	0
Villaverde de Rioja	5	1	1	0	0	0	0	0	0	0	1
Villoslada de Cameros	14	1	1	0	0	1	0	0	0	0	0
Viniegra de Abajo	0	0	0	0	0	0	0	0	0	0	0
Viniegra de Arriba	0	0	0	0	0	0	0	0	0	0	0
Zarratón	35	28	28	0	1	0	12	2	1	3	2
Zarzosa	0	0	0	0	0	0	0	0	0	0	0
Zorraquín	9	5	5	0	0	0	0	0	4	0	1

.../...

2.3 POBLACIÓN POR MUNICIPIOS SEGÚN GRANDES GRUPOS DE ORIGEN. AÑO 2010 (Continuación).

	Resto Europa			África					
	Total	Rusia	Ucrania	Total	Argelia	Marruecos	Nigeria	Senegal	
Villamediana de Iregua	27	6	0	109	6	83	5	0	
Villanueva de Cameros	0	0	0	0	0	0	0	0	
Villar de Arnedo (El)	0	0	0	83	7	76	0	0	
Villar de Torre	0	0	0	4	0	3	0	0	
Villarejo	0	0	0	0	0	0	0	0	
Villarroya	0	0	0	0	0	0	0	0	
Villarta-Quintana	0	0	0	0	0	0	0	0	
Villavelayo	0	0	0	0	0	0	0	0	
Villaverde de Rioja	0	0	0	1	0	1	0	0	
Villoslada de Cameros	0	0	0	0	0	0	0	0	
Viniegra de Abajo	0	0	0	0	0	0	0	0	
Viniegra de Arriba	0	0	0	0	0	0	0	0	
Zarratón	0	0	0	5	0	5	0	0	
Zarzosa	0	0	0	0	0	0	0	0	
Zorraquín	0	0	0	0	0	0	0	0	

.../...

**2.3 POBLACIÓN POR MUNICIPIOS SEGÚN GRANDES GRUPOS DE ORIGEN.
AÑO 2010 (Continuación).**

	América							
	Total	Argentina	Bolivia	Brasil	Colombia	Cuba	Chile	Ecuador
Villamediana de Iregua	220	17	28	13	60	13	16	27
Villanueva de Cameros	0	0	0	0	0	0	0	0
Villar de Arnedo (El)	5	0	3	0	1	1	0	0
Villar de Torre	2	0	0	0	0	0	0	0
Villarejo	0	0	0	0	0	0	0	0
Villarroya	0	0	0	0	0	0	0	0
Villarta-Quintana	0	0	0	0	0	0	0	0
Villavelayo	0	0	0	0	0	0	0	0
Villaverde de Rioja	3	0	0	3	0	0	0	0
Villoslada de Cameros	13	0	11	0	0	0	1	0
Viniegra de Abajo	0	0	0	0	0	0	0	0
Viniegra de Arriba	0	0	0	0	0	0	0	0
Zarratón	2	0	1	1	0	0	0	0
Zarzosa	0	0	0	0	0	0	0	0
Zorraquín	4	0	0	1	0	0	0	2

.../...

2.3 POBLACIÓN POR MUNICIPIOS SEGÚN GRANDES GRUPOS DE ORIGEN. AÑO 2010 (Conclusión).

	América (continuación)					Asia			Oceanía y
	Paraguay	Perú	Rep. Dominicana	Uruguay	Venezuela	Total	China	Paquistán	Apátridas
Villamediana de Iregua	0	12	2	15	10	8	0	4	0
Villanueva de Cameros	0	0	0	0	0	0	0	0	0
Villar de Arnedo (El)	0	0	0	0	0	0	0	0	0
Villar de Torre	0	0	2	0	0	1	0	1	0
Villarejo	0	0	0	0	0	0	0	0	0
Villarroya	0	0	0	0	0	0	0	0	0
Villarta-Quintana	0	0	0	0	0	0	0	0	0
Villavelayo	0	0	0	0	0	0	0	0	0
Villaverde de Rioja	0	0	0	0	0	0	0	0	0
Villoslada de Cameros	1	0	0	0	0	0	0	0	0
Viniestra de Abajo	0	0	0	0	0	0	0	0	0
Viniestra de Arriba	0	0	0	0	0	0	0	0	0
Zarrafón	0	0	0	0	0	0	0	0	0
Zarzosa	0	0	0	0	0	0	0	0	0
Zorraquín	0	0	0	1	0	0	0	0	0

FUENTE: Revisión del Padrón Municipal de Habitantes. INE.

**2.4 POBLACIÓN EXTRANJERA POR MUNICIPIOS SEGÚN SEXO Y EDAD.
AÑO 2010.**

	Hombres				Mujeres			
	Menores		De 16 a 64 años	De 65 y más años	Menores		De 16 a 64 años	De 65 y más años
	Total	de 16 años			Total	de 16 años		
Total	25.507	4.669	20.604	234	21.173	4.363	16.431	379
Ábalos	88	3	84	1	29	5	23	1
Agoncillo	126	17	108	1	69	10	56	3
Aguilar del Río Alhama	20	3	17	0	43	4	38	1
Ajamil de Cameros	0	0	0	0	0	0	0	0
Albelda de Iregua	300	46	252	2	249	45	198	6
Alberite	229	52	176	1	226	56	164	6
Alcanadre	64	14	49	1	51	12	39	0
Aldeanueva de Ebro	351	77	273	1	225	84	141	0
Alesanco	30	5	24	1	27	5	22	0
Alesón	0	0	0	0	0	0	0	0
Alfaro	613	127	480	6	475	109	360	6
Almarza de Cameros	0	0	0	0	0	0	0	0
Anguciana	51	10	41	0	40	13	27	0
Anguiano	8	1	5	2	12	4	8	0
Arenzana de Abajo	22	2	20	0	17	6	11	0
Arenzana de Arriba	0	0	0	0	0	0	0	0
Arnedillo	19	5	14	0	20	4	16	0
Arnedo	1.037	207	816	14	931	195	721	15
Arrúbal	25	4	21	0	24	1	23	0
Ausejo	360	23	336	1	148	28	118	2
Autol	660	140	518	2	543	152	386	5
Azófra	3	0	3	0	4	0	3	1
Badarán	36	16	20	0	32	11	21	0
Bañares	11	0	11	0	7	1	6	0
Baños de Rioja	3	1	2	0	1	0	1	0
Baños de Río Tobía	68	11	56	1	57	13	44	0
Berceo	4	1	3	0	5	1	4	0
Bergasa	2	0	2	0	2	0	2	0
Bergasillas Bajera	1	0	1	0	1	0	1	0
Bezares	0	0	0	0	0	0	0	0
Bobadilla	7	1	6	0	4	2	2	0
Brieva de Cameros	0	0	0	0	0	0	0	0
Briñas	6	0	6	0	5	0	5	0
Briones	59	8	51	0	41	5	36	0
Cabezón de Cameros	0	0	0	0	0	0	0	0
Calahorra	2.472	522	1.925	25	2.103	426	1.633	44
Camprovín	10	2	8	0	3	0	3	0
Canales de la Sierra	0	0	0	0	0	0	0	0
Canillas de Río Tuerto	0	0	0	0	0	0	0	0

.../...

2.4 POBLACIÓN EXTRANJERA POR MUNICIPIOS SEGÚN SEXO Y EDAD. AÑO 2010. (Continuación).

	Hombres				Mujeres			
	Total	Menores	De 16 a	De 65 y	Total	Menores	De 16 a	De 65 y
		de 16 años	64 años	más años		de 16 años	64 años	más años
Cañas	8	0	8	0	6	1	5	0
Cárdenas	4	0	4	0	4	1	3	0
Casalarreina	250	45	202	3	133	40	92	1
Castañares de Rioja	48	3	45	0	42	13	29	0
Castroviejo	1	0	1	0	1	0	1	0
Cellorigo	0	0	0	0	0	0	0	0
Cenicero	131	20	109	2	103	18	83	2
Cervera del Río Alhama	153	35	117	1	138	39	96	3
Cidamón	1	0	1	0	1	0	1	0
Cihuri	12	6	6	0	10	2	8	0
Cirueña	5	2	3	0	9	2	7	0
Clavijo	10	2	8	0	12	3	8	1
Cordovín	2	0	2	0	2	0	2	0
Corera	9	2	7	0	14	2	11	1
Cornago	4	0	4	0	2	0	2	0
Corporales	0	0	0	0	0	0	0	0
Cuzcurrita de Río Tirón	29	6	23	0	19	4	15	0
Daroqa de Rioja	0	0	0	0	2	0	2	0
Enciso	1	0	1	0	2	0	2	0
Entrena	86	10	76	0	59	10	48	1
Estollo	0	0	0	0	0	0	0	0
Ezcaray	150	33	116	1	137	26	109	2
Foncea	0	0	0	0	0	0	0	0
Fonzaleche	5	1	4	0	4	0	4	0
Fuenmayor	153	25	123	5	130	28	101	1
Galbárruli	0	0	0	0	0	0	0	0
Galilea	31	7	24	0	26	6	19	1
Gallinero de Cameros	0	0	0	0	0	0	0	0
Gimileo	55	2	49	4	17	2	15	0
Grañón	3	0	3	0	2	0	2	0
Grávalos	5	0	5	0	4	1	3	0
Haro	1.080	167	910	3	594	138	444	12
Herce	3	0	3	0	2	0	2	0
Herramélluri	0	0	0	0	0	0	0	0
Hervías	4	0	4	0	10	1	9	0
Hormilla	24	7	17	0	9	2	7	0
Hormilleja	14	3	11	0	12	5	7	0
Hornillos de Cameros	0	0	0	0	0	0	0	0
Hornos de Moncalvillo	7	0	7	0	2	0	2	0
Huércanos	59	10	48	1	63	20	43	0

.../...

**2.4 POBLACIÓN EXTRANJERA POR MUNICIPIOS SEGÚN SEXO Y EDAD.
AÑO 2010. (Continuación).**

	Hombres				Mujeres			
	Menores	De 16 a	De 65 y	Total	Menores	De 16 a	De 65 y	Total
	Total	de 16 años	64 años		más años	Total	de 16 años	
Igea	96	14	80	2	45	10	33	2
Jalón de Cameros	3	2	1	0	1	0	1	0
Laguna de Cameros	3	0	3	0	7	2	5	0
Lagunilla del Jubera	7	2	5	0	7	0	6	1
Lardero	485	97	378	10	489	100	371	18
Ledesma de la Cogolla	1	0	1	0	1	0	1	0
Leiva	21	5	16	0	14	3	11	0
Leza de Río Leza	0	0	0	0	0	0	0	0
Logroño	11.821	2.125	9.593	103	10.366	1.964	8.208	194
Lumbreras	2	0	2	0	0	0	0	0
Manjarrés	15	0	15	0	10	0	10	0
Mansilla de la Sierra	0	0	0	0	0	0	0	0
Manzanares de Rioja	0	0	0	0	0	0	0	0
Matute	3	0	3	0	2	0	2	0
Medrano	9	1	8	0	12	3	9	0
Munilla	4	0	4	0	4	0	4	0
Murillo de Río Leza	160	32	124	4	131	40	89	2
Muro de Aguas	0	0	0	0	0	0	0	0
Muro en Cameros	0	0	0	0	0	0	0	0
Nájera	510	100	406	4	461	98	357	6
Nalda	73	7	65	1	43	6	36	1
Navajún	0	0	0	0	0	0	0	0
Navarrete	105	28	77	0	96	23	72	1
Nestares	0	0	0	0	0	0	0	0
Nieva de Cameros	1	0	1	0	0	0	0	0
Ocón	7	0	7	0	7	2	5	0
Ochánduri	0	0	0	0	0	0	0	0
Ojacastro	4	0	4	0	2	0	2	0
Ollauri	8	1	7	0	9	0	7	2
Ortigosa de Cameros	1	0	1	0	3	1	2	0
Pazuengos	0	0	0	0	0	0	0	0
Pedroso	0	0	0	0	1	0	1	0
Pinillos	0	0	0	0	0	0	0	0
Pradejón	798	118	677	3	620	114	497	9
Pradillo	2	0	2	0	1	0	1	0
Préjano	12	5	7	0	8	1	7	0
Quel	195	59	136	0	150	40	109	1
Rabanera	0	0	0	0	1	0	1	0
Rasillo de Cameros (El)	16	5	11	0	12	3	9	0
Redal (El)	12	3	9	0	8	2	6	0

.../...

2.4 POBLACIÓN EXTRANJERA POR MUNICIPIOS SEGÚN SEXO Y EDAD. AÑO 2010. (Continuación).

	Hombres				Mujeres			
	Menores	De 16 a	De 65 y	Total	Menores	De 16 a	De 65 y	Total
	Total	de 16 años	64 años		más años	Total	de 16 años	
Ribafrecha	21	3	18	0	31	6	25	0
Rincón de Soto	316	83	232	1	283	104	178	1
Robres del Castillo	0	0	0	0	0	0	0	0
Rodezno	44	4	38	2	21	1	19	1
Sajazarra	3	0	3	0	0	0	0	0
San Asensio	40	7	33	0	36	6	30	0
San Millán de la Cogolla	22	3	18	1	4	1	3	0
San Millán de Yécora	11	0	9	2	2	0	2	0
San Román de Cameros	17	2	15	0	15	2	13	0
Santa Coloma	10	1	9	0	4	1	3	0
Santa Engracia del Jubera	2	0	1	1	0	0	0	0
Santa Eulalia Bajera	3	0	3	0	1	0	1	0
Santo Domingo de la Calzada	723	131	583	9	505	118	377	10
San Torcuato	0	0	0	0	2	0	2	0
Santurde de Rioja	23	3	19	1	15	2	13	0
Santurdejo	7	1	6	0	8	1	7	0
San Vicente de la Sonsierra	119	12	106	1	76	21	54	1
Sojuela	19	4	15	0	11	2	8	1
Sorzano	29	3	25	1	18	3	14	1
Sotés	7	2	5	0	10	1	9	0
Soto en Cameros	2	0	2	0	1	0	1	0
Terroba	3	0	3	0	1	0	1	0
Tirgo	9	3	6	0	9	1	8	0
Tobía	0	0	0	0	1	0	1	0
Tormantos	5	1	4	0	4	0	4	0
Torrecilla en Cameros	42	7	35	0	31	7	24	0
Torrecilla sobre Alesanco	0	0	0	0	1	0	1	0
Torre en Cameros	0	0	0	0	0	0	0	0
Torremontalbo	0	0	0	0	2	0	1	1
Treviana	0	0	0	0	0	0	0	0
Tricio	20	4	16	0	17	1	15	1
Tudelilla	49	3	46	0	24	5	19	0
Uruñuela	59	21	38	0	59	22	37	0
Valdemadera	0	0	0	0	0	0	0	0
Valgañón	4	0	4	0	4	1	3	0
Ventosa	2	0	2	0	2	0	2	0
Ventrosa	0	0	0	0	0	0	0	0
Viguera	21	5	16	0	28	8	20	0
Villalba de Rioja	6	0	6	0	3	0	3	0
Villalobar de Rioja	0	0	0	0	0	0	0	0

.../...

**2.4 POBLACIÓN EXTRANJERA POR MUNICIPIOS SEGÚN SEXO Y EDAD.
AÑO 2010. (Conclusión).**

	Hombres				Mujeres			
	Total	Menores	De 16 a	De 65 y	Total	Menores	De 16 a	De 65 y
		de 16 años	64 años	más años		de 16 años	64 años	más años
Villamediana de Iregua	355	59	288	8	375	59	306	10
Villanueva de Cameros	3	1	2	0	3	1	2	0
Villar de Arnedo (El)	58	13	44	1	53	12	41	0
Villar de Torre	12	1	11	0	9	1	8	0
Villarejo	0	0	0	0	0	0	0	0
Villarroya	0	0	0	0	0	0	0	0
Villarta-Quintana	0	0	0	0	0	0	0	0
Villavelayo	0	0	0	0	0	0	0	0
Villaverde de Rioja	1	0	1	0	4	2	2	0
Villoslada de Cameros	6	2	4	0	8	2	6	0
Viniegra de Abajo	0	0	0	0	0	0	0	0
Viniegra de Arriba	0	0	0	0	0	0	0	0
Zarratón	24	1	23	0	11	3	8	0
Zarzosa	0	0	0	0	0	0	0	0
Zorraquín	4	1	3	0	5	1	4	0

FUENTE: Revisión del Padrón Municipal de Habitantes. INE.

2.5 ÍNDICES DE DEPENDENCIA, JUVENTUD Y LONGEVIDAD. AÑO 2010.

	Tasa de Dependencia	Tasa de Longevidad	Índice de Infancia	Índice de Juventud	Tasa de Maternidad	Tasa de Tendencia	Tasa de Reemplazo
LA RIOJA	50,31	15,34	14,33	17,04	21,68	108,41	115,27
Ábalos	41,38	16,42	9,49	20,87	14,75	81,82	130,43
Agoncillo	50,55	14,10	12,52	14,34	25,79	132,56	99,21
Aguilar del Río Alhama	81,90	23,04	6,81	13,26	7,69	57,14	83,10
Ajamil de Cameros	24,49	8,33	0,00	14,75	0,00	-	50,00
Albelda de Iregua	48,85	15,03	15,56	18,23	22,67	96,77	135,65
Alberite	50,17	15,02	16,44	16,52	27,07	134,33	119,56
Alcanadre	72,85	16,43	13,74	11,65	27,52	132,26	79,07
Aldeanueva de Ebro	60,35	16,78	15,50	17,88	25,79	88,55	118,24
Alesanco	64,19	13,91	8,64	14,73	18,00	257,14	93,33
Alesón	90,16	26,09	6,90	6,90	21,43	75,00	36,84
Alfaro	50,34	13,51	13,39	18,29	19,44	105,74	117,43
Almarza de Cameros	31,58	60,00	4,00	8,00	33,33	-	25,00
Anguciana	51,79	9,57	14,71	13,33	20,66	108,70	113,16
Anguiano	86,85	15,89	6,85	8,52	23,44	115,38	34,41
Arenzana de Abajo	117,91	15,79	14,73	9,93	26,53	86,67	75,86
Arenzana de Arriba	80,00	20,00	2,78	5,56	0,00	-	33,33
Arnedillo	70,32	29,85	12,24	14,11	11,50	65,00	93,18
Arnedo	47,95	15,69	15,29	17,95	22,86	111,99	111,41
Arrúbal	58,63	11,48	11,70	16,22	18,18	90,00	122,92
Ausejo	37,21	19,30	11,17	22,79	15,72	94,74	178,95
Autol	49,40	11,92	15,21	18,91	26,41	136,63	139,86
Azofra	89,21	10,92	1,52	11,79	0,00	-	56,41
Badarán	75,35	16,50	9,27	11,34	14,29	70,00	62,35
Bañares	83,43	14,73	4,98	11,53	10,42	125,00	48,84
Baños de Rioja	144,12	16,28	7,23	3,61	33,33	100,00	0,00
Baños de Río Tobía	51,62	15,47	12,74	18,01	19,16	96,05	102,24
Berceo	78,64	17,33	3,26	5,43	21,05	200,00	40,00
Bergasa	64,00	17,65	7,32	9,15	13,79	100,00	70,00
Bergasillas Bajera	36,00	22,22	0,00	0,00	0,00	-	0,00
Bezares	142,86	0,00	11,76	5,88	20,00	-	0,00
Bobadilla	45,45	20,59	3,13	15,63	0,00	-	70,00
Brieva de Cameros	45,00	11,76	1,72	12,07	0,00	-	42,86
Briñas	62,58	12,50	19,05	13,89	25,81	123,08	107,69
Briones	55,94	20,45	9,34	13,15	18,54	143,48	68,91
Cabezón de Cameros	20,00	25,00	0,00	0,00	0,00	-	0,00
Calahorra	50,03	14,80	15,44	18,52	22,98	117,15	133,95
Camprovín	81,72	19,44	2,37	10,65	4,76	33,33	54,17
Canales de la Sierra	44,00	9,09	0,00	6,94	0,00	-	27,78
Canillas de Río Tuerto	95,45	23,81	0,00	4,65	0,00	-	14,29
Cañas	106,67	7,50	8,60	7,53	0,00	-	54,55
Cárdenas	104,60	15,07	8,99	6,18	25,00	100,00	29,63
Casalarreina	55,85	12,60	15,80	18,06	26,94	106,67	157,14
Castañares de Rioja	60,54	15,65	9,38	13,88	13,76	83,33	86,67

.../...

2.5 ÍNDICES DE DEPENDENCIA, JUVENTUD Y LONGEVIDAD. AÑO 2010. (Continuación).

	Tasa de Dependencia	Tasa de Longevidad	Índice de Infancia	Índice de Juventud	Tasa de Maternidad	Tasa de Tendencia	Tasa de Reemplazo
Castroviejo	39,02	6,67	1,75	17,54	10,00	-	100,00
Cellorigo	44,44	50,00	0,00	7,69	0,00	-	25,00
Cenicero	56,96	17,61	12,13	16,47	21,41	135,14	120,19
Cervera del Río Alhama	81,27	16,79	11,29	14,86	19,60	83,76	89,22
Cidamón	23,33	0,00	13,51	16,22	62,50	-	55,56
Cihuri	46,26	19,57	9,30	12,56	15,22	100,00	95,24
Cirueña	61,18	9,52	6,57	11,68	25,00	166,67	54,55
Clavijo	39,30	17,54	7,86	12,50	24,14	350,00	60,00
Cordovín	94,85	19,78	0,53	12,70	3,85	-	111,76
Corera	58,96	10,29	10,91	11,27	15,69	66,67	55,88
Cornago	101,33	13,40	7,51	7,51	18,52	100,00	36,92
Corporales	288,89	28,00	2,86	0,00	0,00	-	0,00
Cuzcurrita de Río Tirón	54,75	13,24	9,21	16,43	14,66	106,25	97,01
Daroqa de Rioja	51,28	35,71	10,17	6,78	18,18	100,00	36,36
Enciso	44,64	22,73	3,70	8,64	3,70	100,00	25,71
Entrena	53,77	13,53	13,76	16,64	26,88	169,09	123,18
Estollo	71,43	22,50	0,00	14,58	0,00	-	107,69
Ezcaray	49,54	15,44	12,11	15,49	16,20	87,36	96,90
Foncea	43,42	14,81	4,59	21,10	9,09	-	95,00
Fonzaleche	50,00	15,91	2,72	10,20	7,14	33,33	40,00
Fuenmayor	49,17	13,67	16,84	15,53	26,15	110,22	120,70
Galbárruli	33,33	10,00	9,38	7,81	0,00	-	17,65
Galilea	58,87	12,50	15,74	12,94	28,92	104,35	75,61
Gallinero de Cameros	116,67	10,00	15,38	0,00	0,00	-	0,00
Gimileo	23,91	22,22	8,77	19,88	22,58	116,67	100,00
Grañón	95,65	15,00	4,13	7,30	24,24	400,00	38,78
Grávalos	92,68	18,37	5,91	12,66	19,35	-	105,56
Haro	49,44	14,84	15,47	16,86	22,61	101,61	133,99
Herce	68,18	20,79	11,89	12,43	12,86	56,25	71,05
Herramélluri	117,07	23,91	2,25	4,49	0,00	-	9,09
Hervías	96,15	14,93	5,23	7,19	6,67	100,00	50,00
Hormilla	69,66	17,04	10,38	13,25	24,68	118,75	75,00
Hormilleja	77,08	6,56	7,06	13,53	15,15	250,00	172,73
Horrillos de Cameros	116,67	0,00	0,00	0,00	0,00	-	0,00
Hornos de Moncalvillo	68,42	16,22	2,08	7,29	7,69	100,00	42,86
Huércanos	61,78	10,74	11,33	13,27	19,08	94,29	74,80
Igea	62,80	14,95	9,54	14,25	14,66	68,00	88,35
Jalón de Cameros	61,11	37,50	10,34	6,90	0,00	-	12,50
Laguna de Cameros	69,51	11,76	4,32	5,76	18,18	100,00	40,00
Lagunilla del Jubera	76,80	21,14	4,69	8,13	6,67	75,00	37,25
Lardero	42,10	13,77	17,23	17,36	26,78	131,83	134,48
Ledesma de la Cogolla	75,00	22,22	0,00	0,00	0,00	-	0,00
Leiva	105,63	19,82	13,01	10,96	35,90	87,50	133,33
Leza de Río Leza	57,58	11,11	1,92	3,85	0,00	-	6,25

.../...

2.5 ÍNDICES DE DEPENDENCIA, JUVENTUD Y LONGEVIDAD. AÑO 2010. (Continuación).

	Tasa de Dependencia	Tasa de Longevidad	Índice de Infancia	Índice de Juventud	Tasa de Maternidad	Tasa de Tendencia	Tasa de Reemplazo
Logroño	47,65	15,70	14,86	17,42	21,03	105,42	115,82
Lumbreras	88,51	15,58	0,00	7,32	0,00	-	41,38
Manjarrés	72,73	12,73	5,26	10,53	8,00	200,00	68,75
Mansilla de la Sierra	54,76	5,26	6,15	9,23	11,11	33,33	50,00
Manzanares de Rioja	100,00	8,51	4,72	6,60	7,14	-	45,45
Matute	84,81	17,46	2,74	4,11	9,09	200,00	16,00
Medrano	58,95	11,94	14,24	15,23	40,82	153,85	102,56
Munilla	43,48	25,00	8,33	14,39	2,94	16,67	100,00
Murillo de Río Leza	61,34	13,69	14,99	15,97	29,49	117,02	115,98
Muro de Aguas	87,10	8,70	5,17	17,24	0,00	-	90,00
Muro en Cameros	28,57	12,50	0,00	13,89	0,00	-	62,50
Nájera	48,09	13,15	15,18	17,96	20,88	103,23	122,65
Nalda	49,36	14,60	10,06	16,67	18,63	108,57	101,56
Navajún	66,67	25,00	0,00	10,00	0,00	-	50,00
Navarrete	54,55	14,49	16,91	15,37	29,51	129,30	123,90
Nestares	54,00	10,00	9,09	7,79	37,50	-	25,00
Nieva de Cameros	83,93	17,07	5,83	2,91	18,18	200,00	14,29
Ocón	55,00	20,35	2,35	7,62	16,67	250,00	33,78
Ochánduri	127,03	18,18	3,57	1,19	42,86	-	14,29
Ojacastro	91,74	19,77	6,70	9,09	16,67	200,00	52,00
Ollauri	49,77	22,22	6,90	15,67	11,67	87,50	100,00
Ortigosa de Cameros	42,79	6,76	4,18	16,72	10,64	250,00	60,00
Pazuengos	65,22	20,00	0,00	0,00	0,00	-	0,00
Pedroso	41,43	13,04	6,06	12,12	9,09	33,33	45,45
Pinillos	128,57	0,00	0,00	0,00	0,00	-	0,00
Pradejón	44,64	15,28	14,63	23,71	19,88	102,53	225,71
Pradillo	47,83	11,11	5,88	2,94	0,00	-	11,11
Préjano	85,16	20,24	10,13	9,28	16,28	77,78	65,22
Quel	60,82	14,65	12,69	15,20	22,40	98,98	105,41
Rabanera	63,64	14,29	0,00	8,33	0,00	-	100,00
Rasillo de Cameros (El)	44,23	11,54	13,33	14,00	17,24	41,67	84,00
Redal (El)	101,27	18,57	5,66	10,69	4,00	20,00	81,25
Ribafrecha	57,66	16,97	9,12	15,43	19,67	109,09	78,21
Rincón de Soto	61,61	13,10	16,55	16,15	27,06	106,07	123,35
Robres del Castillo	87,50	14,29	0,00	0,00	0,00	-	0,00
Rodezno	55,83	10,31	5,30	14,64	3,85	28,57	95,24
Sajazarra	53,93	24,32	8,03	10,22	23,81	125,00	39,13
San Asensio	64,98	16,15	10,41	14,45	22,43	120,00	77,65
San Millán de la Cogolla	57,06	12,68	9,71	13,31	15,38	75,00	70,00
San Millán de Yécora	84,85	16,67	6,56	3,28	100,00	-	20,00
San Román de Cameros	50,00	12,00	3,57	14,88	3,03	50,00	137,50
Santa Coloma	92,75	15,69	7,52	8,27	18,75	100,00	53,85
Santa Engracia del Jubera	78,22	7,04	3,33	7,78	9,52	200,00	50,00
Santa Eulalia Bajera	74,03	23,26	10,45	8,96	4,17	25,00	100,00

.../...

2.5 ÍNDICES DE DEPENDENCIA, JUVENTUD Y LONGEVIDAD. AÑO 2010. (Conclusión).

	Tasa de Dependencia	Tasa de Longevidad	Índice de Infancia	Índice de Juventud	Tasa de Maternidad	Tasa de Tendencia	Tasa de Reemplazo
Santo Domingo de la Calzada	51,94	15,13	14,19	17,77	22,20	102,76	119,31
San Torcuato	125,00	18,42	2,78	6,94	0,00	-	40,00
Santurde de Rioja	67,16	21,65	10,26	14,96	21,82	70,59	75,00
Santurdejo	130,88	21,95	4,46	3,18	0,00	-	55,56
San Vicente de la Sonsierra	59,35	13,70	12,71	13,33	17,12	70,37	85,83
Sojuela	47,40	13,95	12,78	9,69	27,27	133,33	45,45
Sorzano	50,55	20,55	5,47	12,41	12,77	85,71	62,22
Sotés	62,98	10,26	11,53	7,46	12,96	58,33	37,21
Soto en Cameros	59,34	8,16	3,45	5,52	9,52	100,00	29,63
Terroba	37,93	10,00	2,50	12,50	14,29	-	55,56
Tirgo	66,91	11,84	6,90	11,21	13,33	85,71	62,07
Tobía	56,86	22,22	2,50	13,75	0,00	-	125,00
Tormantos	127,54	16,46	5,73	6,37	14,29	66,67	50,00
Torrecilla en Cameros	57,58	14,29	6,35	14,81	8,89	88,89	73,68
Torrecilla sobre Alesanco	76,00	23,53	4,55	4,55	20,00	100,00	16,67
Torre en Cameros	20,00	0,00	0,00	8,33	0,00	-	25,00
Torremontalbo	36,36	0,00	6,67	0,00	0,00	-	0,00
Treviana	91,26	12,50	6,60	8,12	7,69	33,33	37,50
Tricio	86,11	20,59	12,19	13,18	22,89	118,75	143,75
Tudelilla	74,78	15,94	7,85	11,65	18,97	110,00	95,00
Uruñuela	65,67	15,03	17,75	16,05	25,58	96,49	130,23
Valdemadera	80,00	25,00	0,00	0,00	0,00	-	0,00
Valgañón	56,98	27,91	3,70	14,81	5,00	33,33	83,33
Ventosa	60,19	29,17	9,83	11,56	26,67	200,00	82,35
Ventrosa	103,45	25,93	1,69	5,08	0,00	-	0,00
Viguera	62,69	8,41	12,84	17,20	19,39	111,76	146,34
Villalba de Rioja	50,98	20,00	3,25	12,34	0,00	-	63,64
Villalobar de Rioja	125,93	11,76	0,00	0,00	0,00	-	0,00
Villamediana de Iregua	36,09	12,29	17,16	18,77	25,69	142,38	220,31
Villanueva de Cameros	81,03	4,88	5,71	8,57	13,33	200,00	52,94
Villar de Arnedo (El)	73,63	15,08	11,73	14,74	22,48	103,57	92,68
Villar de Torre	85,52	18,75	3,72	11,90	5,00	40,00	66,67
Villarejo	105,88	11,11	0,00	2,86	0,00	-	12,50
Villarroya	66,67	25,00	0,00	20,00	0,00	-	50,00
Villarta-Quintana	121,54	13,33	2,08	8,33	0,00	-	38,46
Villavelayo	58,54	25,00	0,00	4,62	0,00	-	23,08
Villaverde de Rioja	145,16	25,58	1,32	6,58	0,00	-	40,00
Villoslada de Cameros	50,83	16,84	7,18	12,15	12,70	80,00	61,70
Viniegra de Abajo	73,33	2,78	5,77	10,58	7,14	25,00	72,73
Viniegra de Arriba	46,88	21,43	2,13	4,26	0,00	-	15,38
Zarratón	56,80	9,09	7,74	12,69	12,28	63,64	93,75
Zarzosa	36,36	0,00	0,00	0,00	0,00	-	0,00
Zorraquín	36,51	11,11	15,12	9,30	39,13	300,00	50,00

FUENTE: Revisión del Padrón Municipal de Habitantes. INE.

**2.6 POBLACIÓN TOTAL Y EXTRANJERA DE LOS MUNICIPIOS DE LA RIOJA.
AÑOS 2000, 2009 Y 2010.**

	2000			2009			2010		
	Total	Extranjeros	%	Total	Extranjeros	%	Total	Extranjeros	%
Total	254.507	4.249	1,67	321.702	46.931	14,59	322.415	46.680	14,48
Ábalos	276	7	2,54	387	120	31,01	369	117	31,71
Agoncillo	875	21	2,40	1.191	291	24,43	1.102	195	17,70
Aguilar del Río Alhama	687	4	0,58	573	60	10,47	573	63	10,99
Ajamil de Cameros	-	-	-	62	0	0,00	61	0	0,00
Albelda de Iregua	2.299	61	2,65	3.075	504	16,39	3.291	549	16,68
Alberite	2.012	39	1,94	2.668	467	17,50	2.676	455	17,00
Alcanadre	793	33	4,16	754	95	12,60	764	115	15,05
Aldeanueva de Ebro	2.491	100	4,01	2.812	558	19,84	2.819	576	20,43
Alesanco	-	-	-	482	35	7,26	509	57	11,20
Alesón	-	-	-	132	1	0,76	116	0	0,00
Álvaro	9.083	143	1,57	9.883	1.123	11,36	9.813	1.088	11,09
Almarza de Cameros	39	0	0,00	27	0	0,00	25	0	0,00
Anguciana	45	1	2,22	523	107	20,46	510	91	17,84
Anguiano	585	2	0,34	542	20	3,69	540	20	3,70
Arenzana de Abajo	-	-	-	291	27	9,28	292	39	13,36
Arenzana de Arriba	-	-	-	43	3	6,98	36	0	0,00
Arnedillo	439	-	-	472	29	6,14	482	39	8,09
Arnedo	12.855	173	1,35	14.457	1.988	13,75	14.425	1.968	13,64
Arrúbal	434	1	0,23	475	43	9,05	487	49	10,06
Ausejo	700	11	1,57	966	409	42,34	1.110	508	45,77
Autol	1.959	41	2,09	4.359	1.172	26,89	4.385	1.203	27,43
Azofra	-	-	-	266	7	2,63	263	7	2,66
Badarán	729	1	0,14	615	56	9,11	626	68	10,86
Bañares	390	0	0,00	324	23	7,10	321	18	5,61
Baños de Rioja	110	6	5,45	93	5	5,38	83	4	4,82
Baños de Río Tobía	1.758	7	0,40	1.728	124	7,18	1.727	125	7,24
Berceo	222	0	0,00	190	10	5,26	184	9	4,89
Bergasa	137	0	0,00	164	3	1,83	164	4	2,44
Bergasillas Bajera	-	-	-	34	2	5,88	34	2	5,88
Bezares	-	-	-	20	1	5,00	17	0	0,00
Bobadilla	162	1	0,62	140	20	14,29	128	11	8,59
Brieva de Cameros	-	-	-	59	0	0,00	58	0	0,00
Briñas	206	0	0,00	260	12	4,62	252	11	4,37
Briones	818	0	0,00	911	122	13,39	867	100	11,53
Cabezón de Cameros	30	0	0,00	22	0	0,00	24	0	0,00
Calahorra	18.924	228	1,20	24.787	4.637	18,71	24.876	4.575	18,39
Camprovín	-	-	-	189	21	11,11	169	13	7,69
Canales de la Sierra	-	-	-	80	0	0,00	72	0	0,00
Canillas de Río Tuerto	-	-	-	46	4	8,70	43	0	0,00
Cañas	-	-	-	95	13	13,68	93	14	15,05
Cárdenas	241	1	0,41	182	11	6,04	178	8	4,49

.../...

**2.6 POBLACIÓN TOTAL Y EXTRANJERA DE LOS MUNICIPIOS DE LA RIOJA.
AÑOS 2000, 2009 Y 2010. (Continuación).**

	2000			2009			2010		
	Total	Extranjeros	%	Total	Extranjeros	%	Total	Extranjeros	%
Casalarreina	901	9	1,00	1.366	351	25,70	1.373	383	27,90
Castañares de Rioja	459	3	0,65	392	50	12,76	533	90	16,89
Castroviejo	-	-	-	64	2	3,13	57	2	3,51
Cellorigo	21	0	0,00	15	0	0,00	13	0	0,00
Cenicero	2.055	48	2,34	2.187	281	12,85	2.119	234	11,04
Cervera del Río Alhama	2.960	2	0,07	2.923	324	11,08	2.826	291	10,30
Cidamón	-	-	-	36	2	5,56	37	2	5,41
Cihuri	153	0	0,00	218	20	9,17	215	22	10,23
Cirueña	-	-	-	132	13	9,85	137	14	10,22
Clavijo	190	1	0,53	276	19	6,88	280	22	7,86
Cordovín	213	2	0,94	191	5	2,62	189	4	2,12
Corera	250	1	0,40	277	34	12,27	275	23	8,36
Cornago	567	1	0,18	463	10	2,16	453	6	1,32
Corporales	-	-	-	35	0	0,00	35	0	0,00
Cuzcurrita de Río Tirón	-	-	-	551	47	8,53	554	48	8,66
Daroqa de Rioja	-	-	-	44	0	0,00	59	2	3,39
Enciso	169	0	0,00	159	4	2,52	162	3	1,85
Entrena	1.130	16	1,42	1.487	144	9,68	1.490	145	9,73
Estollo	144	0	0,00	102	0	0,00	96	0	0,00
Ezcaray	1.861	14	0,75	2.077	268	12,90	2.098	287	13,68
Foncea	123	0	0,00	96	0	0,00	109	0	0,00
Fonzaleche	168	2	1,19	162	13	8,02	147	9	6,12
Fuenmayor	2.301	38	1,65	3.238	303	9,36	3.219	283	8,79
Galbárruli	71	1	1,41	64	0	0,00	64	0	0,00
Galilea	278	1	0,36	389	56	14,40	394	57	14,47
Gallinero de Cameros	-	-	-	25	0	0,00	26	0	0,00
Gimileo	91	0	0,00	167	69	41,32	171	72	42,11
Grañón	-	-	-	323	6	1,86	315	5	1,59
Grávalos	-	-	-	248	7	2,82	237	9	3,80
Haro	9.245	225	2,43	12.261	2.065	16,84	11.960	1.674	14,00
Herce	352	2	0,57	384	14	3,65	370	5	1,35
Herramélluri	-	-	-	94	0	0,00	89	0	0,00
Hervías	180	1	0,56	160	13	8,13	153	14	9,15
Hormilla	465	2	0,43	453	35	7,73	453	33	7,28
Hormilleja	174	0	0,00	173	26	15,03	170	26	15,29
Hornillos de Cameros	-	-	-	13	0	0,00	13	0	0,00
Hornos de Moncalvillo	95	0	0,00	95	8	8,42	96	9	9,38
Huércanos	889	8	0,90	903	101	11,18	927	122	13,16
Igea	766	6	0,78	706	110	15,58	744	141	18,95
Jalón de Cameros	47	0	0,00	26	1	3,85	29	4	13,79
Laguna de Cameros	176	0	0,00	143	5	3,50	139	10	7,19
Lagunilla del Jubera	332	1	0,30	334	14	4,19	320	14	4,38

.../...

**2.6 POBLACIÓN TOTAL Y EXTRANJERA DE LOS MUNICIPIOS DE LA RIOJA.
AÑOS 2000, 2009 Y 2010. (Continuación).**

	2000			2009			2010		
	Total	Extranjeros	%	Total	Extranjeros	%	Total	Extranjeros	%
Lardero	3.183	21	0,66	7.968	978	12,27	8.118	974	12,00
Ledesma de la Cogolla	21	0	0,00	25	2	8,00	21	2	9,52
Leiva	291	0	0,00	290	38	13,10	292	35	11,99
Leza de Río Leza	28	0	0,00	52	0	0,00	52	0	0,00
Logroño	128.493	2.412	1,88	152.107	21.976	14,45	152.650	22.187	14,53
Lumbreras	-	-	-	164	2	1,22	164	2	1,22
Manjarrés	-	-	-	148	25	16,89	152	25	16,45
Mansilla de la Sierra	-	-	-	69	0	0,00	65	0	0,00
Manzanares de Rioja	116	0	0,00	100	0	0,00	106	0	0,00
Matute	23	0	0,00	151	8	5,30	146	5	3,42
Medrano	211	1	0,47	283	19	6,71	302	21	6,95
Munilla	120	1	0,83	123	6	4,88	132	8	6,06
Murillo de Río Leza	-	-	-	1.781	283	15,89	1.828	291	15,92
Muro de Aguas	-	-	-	60	1	1,67	58	0	0,00
Muro en Cameros	40	0	0,00	39	0	0,00	36	0	0,00
Nájera	7.076	82	1,16	8.474	1.047	12,36	8.404	971	11,55
Nalda	-	-	-	1.071	139	12,98	1.044	116	11,11
Navajún	18	0	0,00	18	0	0,00	20	0	0,00
Navarrete	2.087	40	1,92	2.830	225	7,95	2.856	201	7,04
Nestares	-	-	-	79	0	0,00	77	0	0,00
Nieva de Cameros	-	-	-	104	1	0,96	103	1	0,97
Ocón	328	0	0,00	352	19	5,40	341	14	4,11
Ochánduri	-	-	-	76	0	0,00	84	0	0,00
Ojacastro	249	4	1,61	214	13	6,07	209	6	2,87
Ollauri	306	0	0,00	332	13	3,92	319	17	5,33
Ortigosa de Cameros	316	0	0,00	288	6	2,08	287	4	1,39
Pazuengos	46	0	0,00	38	0	0,00	38	0	0,00
Pedroso	108	0	0,00	99	1	1,01	99	1	1,01
Pinillos	31	0	0,00	16	0	0,00	16	0	0,00
Pradejón	3.019	237	7,85	3.982	1.379	34,63	4.011	1.418	35,35
Pradillo	79	0	0,00	68	2	2,94	68	3	4,41
Préjano	214	1	0,47	228	12	5,26	237	20	8,44
Quel	1.888	12	0,64	2.037	306	15,02	2.073	345	16,64
Rabanera	38	0	0,00	38	1	2,63	36	1	2,78
Rasillo de Cameros (El)	111	0	0,00	141	24	17,02	150	28	18,67
Redal (El)	200	10	5,00	169	24	14,20	159	20	12,58
Ribafrécha	967	4	0,41	993	54	5,44	998	52	5,21
Rincón de Soto	2.474	17	0,69	3.805	598	15,72	3.801	599	15,76
Robres del Castillo	-	-	-	31	0	0,00	30	0	0,00
Rodezno	318	7	2,20	323	63	19,50	321	65	20,25
Sajazarra	139	1	0,72	136	4	2,94	137	3	2,19
San Asensio	1.195	2	0,17	1.274	85	6,67	1.239	76	6,13

.../...

**2.6 POBLACIÓN TOTAL Y EXTRANJERA DE LOS MUNICIPIOS DE LA RIOJA.
AÑOS 2000, 2009 Y 2010. (Continuación).**

	2000			2009			2010		
	Total	Extranjeros	%	Total	Extranjeros	%	Total	Extranjeros	%
San Millán de la Cogolla	264	0	0,00	293	28	9,56	278	26	9,35
San Millán de Yécora	51	0	0,00	59	15	25,42	61	13	21,31
San Román de Cameros	162	4	2,47	166	26	15,66	168	32	19,05
Santa Coloma	-	-	-	143	20	13,99	133	14	10,53
Santa Engracia del Jubera	201	1	0,50	176	3	1,70	180	2	1,11
Santa Eulalia Bajera	119	1	0,84	131	4	3,05	134	4	2,99
Santo Domingo de la Calzada	5.724	56	0,98	6.780	1.206	17,79	6.737	1.228	18,23
San Torcuato	97	2	2,06	71	0	0,00	72	2	2,78
Santurde de Rioja	-	-	-	361	52	14,40	341	38	11,14
Santurdejo	-	-	-	164	15	9,15	157	15	9,55
San Vicente de la Sonsierra	1.104	18	1,63	1.150	188	16,35	1.133	195	17,21
Sojuela	-	-	-	201	25	12,44	227	30	13,22
Sorzano	-	-	-	267	49	18,35	274	47	17,15
Sotés	217	0	0,00	287	16	5,57	295	17	5,76
Soto en Cameros	165	0	0,00	152	3	1,97	145	3	2,07
Terroba	32	1	3,13	39	3	7,69	40	4	10,00
Tirgo	-	-	-	244	21	8,61	232	18	7,76
Tobía	40	0	0,00	79	0	0,00	80	1	1,25
Tormantos	-	-	-	161	8	4,97	157	9	5,73
Torrecilla en Cameros	555	1	0,18	534	75	14,04	520	73	14,04
Torrecilla sobre Alesanco	-	-	-	48	1	2,08	44	1	2,27
Torre en Cameros	14	0	0,00	13	0	0,00	12	0	0,00
Torremontalbo	16	0	0,00	17	3	17,65	15	2	13,33
Treviana	251	0	0,00	201	2	1,00	197	0	0,00
Tricio	338	0	0,00	424	57	13,44	402	37	9,20
Tudelilla	422	8	1,90	419	82	19,57	395	73	18,48
Uruñuela	738	3	0,41	924	114	12,34	941	118	12,54
Valdemadera	13	0	0,00	9	0	0,00	9	0	0,00
Valgañón	157	1	0,64	146	11	7,53	135	8	5,93
Ventosa	131	0	0,00	173	4	2,31	173	4	2,31
Ventrosa	-	-	-	58	0	0,00	59	0	0,00
Viguera	357	0	0,00	444	49	11,04	436	49	11,24
Villalba de Rioja	-	-	-	157	9	5,73	154	9	5,84
Villalobar de Rioja	-	-	-	64	0	0,00	61	0	0,00
Villamediana de Iregua	2.260	31	1,37	6.414	741	11,55	6.723	730	10,86
Villanueva de Cameros	-	-	-	101	6	5,94	105	6	5,71
Villar de Arnedo (El)	-	-	-	661	102	15,43	665	111	16,69
Villar de Torre	306	3	0,98	277	22	7,94	269	21	7,81
Villarejo	50	0	0,00	38	0	0,00	35	0	0,00
Villarroya	9	0	0,00	10	0	0,00	10	0	0,00
Villarta-Quintana	-	-	-	148	0	0,00	144	0	0,00
Villavelayo	-	-	-	71	0	0,00	65	0	0,00

.../...

2.6 POBLACIÓN TOTAL Y EXTRANJERA DE LOS MUNICIPIOS DE LA RIOJA. AÑOS 2000, 2009 Y 2010. (Conclusión).

	2000			2009			2010		
	Total	Extranjeros	%	Total	Extranjeros	%	Total	Extranjeros	%
Villaverde de Rioja	95	0	0,00	78	5	6,41	76	5	6,58
Villoslada de Cameros	388	0	0,00	367	17	4,63	362	14	3,87
Viniegra de Abajo	-	-	-	104	0	0,00	104	0	0,00
Viniegra de Arriba	-	-	-	46	0	0,00	47	0	0,00
Zarrazón	258	2	0,78	328	41	12,50	323	35	10,84
Zarzosa	12	0	0,00	14	0	0,00	15	0	0,00
Zorraquín	42	0	0,00	83	11	13,25	86	9	10,47

FUENTE: Revisión del Padrón Municipal de Habitantes. INE.



Gobierno de La Rioja
www.larioja.org



**Instituto
 de Estadística
 de La Rioja**