



Capítulo 4:
Análisis de las características de los
principales sectores del Sector Servicios

4.- ANÁLISIS DE LAS CARACTERÍSTICAS DE LOS PRINCIPALES SUBSECTORES DEL SECTOR SERVICIOS

4.1 Introducción

En el análisis de los resultados que se presentan en este capítulo se pretende abarcar la mayor parte de las características que engloba el sector Servicios. Existen diferentes fuentes de información y es evidente la heterogeneidad y peculiaridades que hay en dicho sector. La mayor parte de los servicios de mercado, como ya se ha comentado anteriormente, están encuestados por el Instituto Nacional de Estadística (INE) a través de las Encuestas Anuales de Servicios mientras que para estudiar los sectores de Intermediación Financiera, Sanidad, Educación y el sector de Administraciones Públicas hay que recurrir a otras fuentes de información. En esta parte se comentan los principales resultados y para una mayor comprensión se deben consultar los anexos donde se amplía la información de los diversos sectores.

En el epígrafe 4.2 se ofrece una visión general de la estructura de los Servicios a través de la Encuesta Anual de Servicios mientras que en los restantes apartados de este capítulo analizamos cada uno de los subsectores integrantes del sector Servicios con los últimos datos disponibles.

4.2 Encuesta Anual del Sector Servicios de 2006

La Encuesta Anual de Servicios es una encuesta de carácter estructural, dirigida a todas las empresas dedicadas al Comercio, Turismo, Transporte, Tecnologías de la información, Actividades Inmobiliarias y Alquileres, Servicios prestados a empresas y Servicios personales. Dada la especial relevancia de la actividad de Comercio dentro del sector de los Servicios, los resultados se difunden en una publicación monográfica independiente, la Encuesta Anual de Comercio, presentando los datos de forma separada, aunque los resultados de Comercio están incluidos dentro de la Encuesta Anual de Servicios. En la Encuesta Anual de Comercio se investigan las empresas dedicadas a actividades relacionadas con la Venta, mantenimiento y reparación de vehículos de motor, motocicletas y ciclomotores; Venta al por menor de combustible para vehículos de motor; Comercio al por mayor y al por menor, intermediarios del comercio y la reparación de efectos personales y enseres domésticos. Esta estadística proporciona información sobre las características estructurales y económicas de las actividades mencionadas y representa la mejor forma de conocer el verdadero impacto económico del sector Servicios en su conjunto y de cada uno de los sectores que lo componen.

El volumen de negocio del sector Servicios, incluido el sector Comercio, alcanzó en el año 2006 los 6.180 millones de euros, lo que supone un incremento del 14,3% con respecto a 2005, según los resultados de la Encuesta Anual de Servicios. Por su parte, el volumen de negocio del sector Comercio fue un 61,5% de la cifra total del sector Servicios y alcanzó en el año 2006 los 3.802 millones de euros, lo que supone un incremento del 11,5% en relación al año anterior.

La distribución por actividades en el periodo 2003-2006 se muestra en la tabla adjunta:

**VOLUMEN DE NEGOCIO DE LOS SERVICIOS DE MERCADO.
AÑOS 2003-2006**

Datos Económicos: Miles de euros

	2003	2004	2005	2006	AÑO 2006	
					% Partic.	% Var 06/05
TOTAL	4.706.595	4.908.813	5.407.539	6.179.507	100	14,3
COMERCIO	3.271.046	3.187.460	3.410.896	3.801.989	61,5	11,5
Venta y reparación de vehículos; venta menor combustibles	505.668	533.589	640.138	623.016	10,1	-2,7
Comercio al por mayor e intermediarios del comercio	1.547.491	1.481.964	1.530.447	1.738.630	28,1	13,6
Comercio al por menor y reparación de enseres domésticos	1.217.887	1.171.907	1.240.311	1.440.343	23,3	16,1
SERVICIOS	1.435.549	1.721.353	1.996.643	2.377.518	38,5	19,1
Turismo	307.469	341.142	373.396	408.543	6,6	9,4
Transportes	344.838	327.269	364.800	439.840	7,1	20,6
Sociedad de la información	114.475	133.077	156.324	160.429	2,6	2,6
Inmobiliarias y alquileres	399.812	524.017	653.133	757.286	12,3	15,9
Servicios a empresas	241.580	368.510	412.975	577.147	9,3	39,8
Servicios personales	27.375	27.338	36.015	34.273	0,6	-4,8

Fuente: Elaboración propia con datos de la Encuesta Anual de Servicios y Encuesta Anual de Comercio. INE

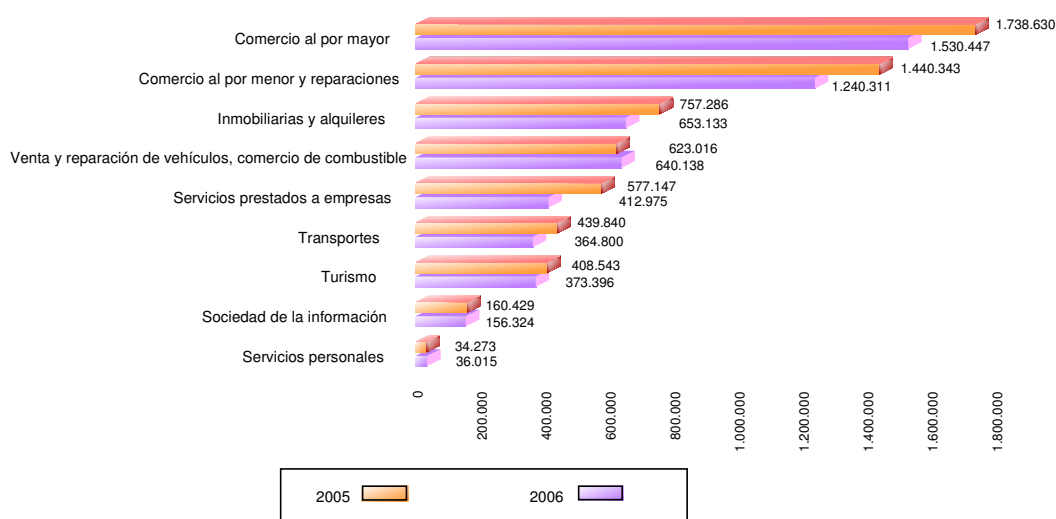
CIFRA DE NEGOCIOS. AÑOS 2005 - 2006

La distribución de la cifra de negocios por actividades hace resaltar sobre el resto de actividades a las de Comercio al por mayor así como al por menor y reparaciones, ya que esta cifra incluye las compras de mercaderías que estas empresas venden sin transformación alguna. La producción en este tipo de empresas se valora por el margen comercial (que es la diferencia entre ventas y

compras de productos que no se transforman en la empresa). No obstante, el carácter del sector de Servicios regional se manifiesta en esta distribución ya que, como se puede apreciar, el Comercio al por mayor intermedia una cifra de negocios de un 28,1% del total frente a la del Comercio al por menor de un 23,3%.

En la tabla que se incluye a continuación se recogen diversas variables correspondientes a Servicios en función de la ubicación de los locales.

PRINCIPALES RESULTADOS DE LA ENCUESTA ANUAL DE SERVICIOS SEGÚN UBICACIÓN DE LOS LOCALES. AÑOS 2004-2006

Datos Económicos: Miles de euros

	2004	2005	2006	AÑO 2006	
				% Partic.	% Var 06/05
TOTAL					
Número de locales	7.903	8.584	9.067	100	5,6
Personal ocupado	25.677	27.988	29.846	100	6,6
Volumen de negocio	1.721.354	1.996.644	2.377.518	100	19,1
Sueldos y salarios	267.424	304.069	345.110	100	13,5
Inversión bruta en bienes materiales	115.861	196.457	462.274	100	135,3
TURISMO					
Número de locales	2.200	2.335	2.289	25,2	-2,0
Personal ocupado	7.725	8.092	9.317	31,2	15,1
Volumen de negocio	341.142	373.396	408.543	17,2	9,4
Sueldos y salarios	58.444	67.433	78.379	22,7	16,2
Inversión bruta en bienes materiales	13.031	10.692	21.678	4,7	102,7
TRANSPORTE					
Número de locales	1.114	1.151	1.191	13,1	3,5
Personal ocupado	3.997	4.254	4.582	15,4	7,7
Volumen de negocio	327.269	364.800	439.840	18,5	20,6
Sueldos y salarios	57.365	62.927	78.276	22,7	24,4
Inversión bruta en bienes materiales	49.567	24.585	23.383	5,1	
SOCIEDAD DE LA INFORMACIÓN					
Número de locales	131	162	171	1,9	5,6
Personal ocupado	949	973	1.199	4,0	23,2
Volumen de negocio	133.077	156.324	160.429	6,7	2,6
Sueldos y salarios	20.871	23.677	26.682	7,7	12,7
Inversión bruta en bienes materiales	13.854	20.511	14.733	3,2	-28,2
INMOBILIARIAS Y ALQUILERES					
Número de locales	941	1.093	1.337	14,7	22,3
Personal ocupado	1.990	2.095	2.082	7,0	-0,6
Volumen de negocio	524.017	653.133	757.286	31,9	15,9
Sueldos y salarios	21.380	24.169	30.638	8,9	26,8
Inversión bruta en bienes materiales	31.136	106.488	139.222	30,1	30,7
SERVICIOS A EMPRESAS					
Número de locales	2.820	3.092	3.333	36,8	7,8
Personal ocupado	9.658	11.076	11.205	37,5	1,2
Volumen de negocio	368.510	412.975	577.147	24,3	39,8
Sueldos y salarios	103.417	118.341	123.483	35,8	4,3
Inversión bruta en bienes materiales	7.390	31.230	261.304	56,5	736,7
SERVICIOS PERSONALES					
Número de locales	698	751	747	8,2	-0,5
Personal ocupado	1.357	1.498	1.462	4,9	-2,4
Volumen de negocio	27.338	36.015	34.273	1,4	-4,8
Sueldos y salarios	5.947	7.522	7.651	2,2	1,7
Inversión bruta en bienes materiales	883	2.950	1.955	0,4	-33,7

Fuente : Encuesta de Servicios.INE

De la misma manera, la siguiente tabla recoge los principales datos referentes a Comercio:

RESULTADOS DE LA ENCUESTA ANUAL DE COMERCIO SEGÚN UBICACIÓN DE LOS LOCALES. AÑOS 2004-2006

Datos Económicos: Miles de euros

	2004	2005	2006	AÑO 2006	
				% Partic.	% Var 06/05
TOTAL					
Número de locales	7.043	6.805	6.764	100,0	-0,6
Personal ocupado	20.245	19.853	20.576	100,0	3,6
Volumen de negocio	3.187.460	3.410.896	3.801.990	100,0	11,5
Sueldos y salarios	221.069	234.666	264.701	100,0	12,8
Inversión bruta en bienes materiales	91.137	85.810	94.587	100,0	10,2
Venta, mantenim. y reparac. de vehíc. de motor y motocic.; venta al por menor de combust.(CNAE 50)					
Número de locales	606	603	575	8,5	-4,6
Personal ocupado	2.537	2.668	2.582	12,5	-3,2
Volumen de negocio	533.589	640.138	623.016	16,4	-2,7
Sueldos y salarios	38.183	44.441	44.339	16,8	-0,2
Inversión bruta en bienes materiales	21.591	22.722	23.407	24,7	3,0
Comercio al por mayor e intermediarios del comercio; excepto vehículos de motor y motocicl.(CNAE 51)					
Número de locales	1.928	1.813	1.971	29,1	8,7
Personal ocupado	6.226	6.024	6.908	33,6	14,7
Volumen de negocio	1.481.964	1.530.447	1.738.630	45,7	13,6
Sueldos y salarios	88.143	89.109	108.512	41,0	21,8
Inversión bruta en bienes materiales	40.411	49.372	52.839	55,9	7,0
Comercio al por menor (exc. vehíc. de motor, motocic.); reparac. de efectos pers. y enseres.(CNAE 52)					
Número de locales	4.509	4.388	4.218	62,4	-3,9
Personal ocupado	11.482	11.162	11.086	53,9	-0,7
Volumen de negocio	1.171.907	1.240.311	1.440.343	37,9	16,1
Sueldos y salarios	94.744	101.115	111.850	42,3	10,6
Inversión bruta en bienes materiales	29.135	13.717	18.342	19,4	33,7

Fuente: Encuesta Anual de Comercio.INE

Si se analizan las compras que realizó el sector Servicios en 2006 (recogidas en la tabla siguiente), lógicamente destacan las cantidades adquiridas por los sectores comerciales: las compras del sector de Comercio al por mayor se cifraron en 1.392 millones de euros mientras que las que realizó el Comercio al por menor constituyeron 1.050 millones de euros, destacando también el volumen de adquisiciones que realizaron las empresas de servicios inmobiliarios (1.304 millones de euros) en un contexto económico de fuerte crecimiento de la promoción inmobiliaria y de la actividad constructora. Estas circunstancias determinan que el volumen de compras (y en general los gastos de explotación) que realizó el sector Servicios (4.756 millones de euros), quede fuertemente concentrado en las actividades de Comercio al por mayor (29,26% y 26,11%, respectivamente), actividades inmobiliarias (27,43% y 22,43%) y Comercio al por menor (22,09% y 20,65%).

GASTOS DE EXPLOTACIÓN, COMPRAS Y GASTOS DE PERSONAL. AÑOS 2005-2006

	Gastos de explotación		Compras		Gastos de personal	
	Año 2006	Var(%)	Año 2006	Var(%)	Año 2006	Var(%)
Comercio	3.622.461	12,44	2.954.409	13,27	337.678	12,98
Venta y repar. de vehíc., comercio de combust.	613.966	-2,35	512.611	-3,42	56.938	0,55
Comercio al por mayor	1.679.799	15,65	1.391.518	16,48	136.020	21,67
Comercio al por menor y reparaciones	1.328.696	16,52	1.050.279	18,96	144.719	10,93
Turismo	370.061	12,68	190.371	6,66	100.878	15,97
Hostelería	316.898	15,02	145.432	7,93	96.825	17,34
Transportes	375.791	24,86	171.063	24,31	101.265	26,57
Sociedad de la información	131.114	-3,87	30.483	5,12	34.718	-3,99
Inmobiliarias y alquileres	1.443.046	129,97	1.304.393	143,77	38.384	26,17
Servicios prestados a empresas	465.060	58,62	96.534	37,73	161.719	8,28
Servicios personales	25.365	2,74	8.293	25,07	9.798	2,22
Total	6.432.898	30,41	4.755.545	33,39	784.439	13,46

Fuente : Encuesta de Servicios. INE. Elaboración propia

En el siguiente gráfico, que muestra la distribución porcentual de los conceptos que engloban los gastos de explotación, se puede apreciar el peso de Compras sobre el resto de gastos.

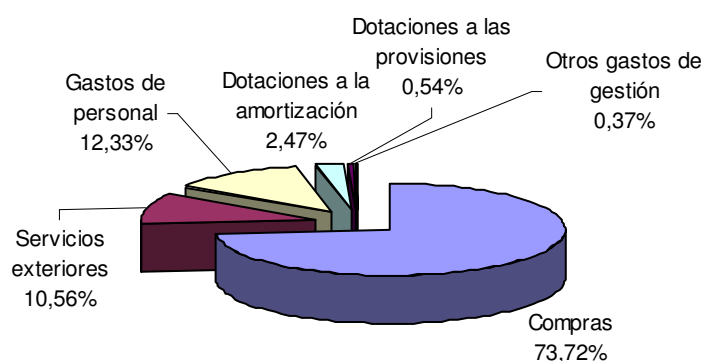
ESTRUCTURA DE LOS GASTOS DE EXPLOTACIÓN. AÑO 2006

Respecto a la inversión bruta del sector Servicios (adquisición y mejoras del inmovilizado) alcanzó un valor de 620,8 millones de euros en 2006, lo que supone una variación del 82,66% respecto a 2005. De esta inversión un 89,70% corresponde a bienes materiales, un 3,19% a bienes inmateriales y un 7,12% a adquisiciones a través de leasing. Respecto a la inversión en bienes materiales, fueron la adquisición de terrenos y bienes naturales los que representaron la mayor inversión, el 59,59% sobre el total y el 66,43% sobre los bienes materiales. Asimismo, es esta partida la que mayor variación experimentó respecto al año 2006.

OPERACIONES DE CAPITAL. ADQUISICIÓN Y MEJORAS DEL INMOVILIZADO. AÑOS 2005-2006

	2005	2006	% sobre total	% sobre subtotal	Var(%)
Inversión bruta en bienes materiales	289.367	556.861	89,70	100,00	92,44
Terrenos y bienes naturales	57.101	369.929	59,59	66,43	547,85
Equipos informáticos (hardware)	13.643	7.548	1,22	1,36	-44,68
Edificios y estructuras existentes	38.364	27.806	4,48	4,99	-27,52
Construcción y reforma de edificios	97.375	59.769	9,63	10,73	-38,62
Elementos de transporte	34.767	34.914	5,62	6,27	0,42
Maquinaria y utillaje	28.188	25.935	4,18	4,66	-7,99
Otro inmovilizado material	19.930	30.960	4,99	5,56	55,35
Inversión bruta en bienes inmateriales	12.889	19.780	3,19	100,00	53,47
Concesiones administrativas, propiedad industrial, fondo de comercio, tarjetas de transporte, otras	6.607	14.851	2,39	75,08	124,78
Aplicaciones informáticas (software)	6.282	4.929	0,79	24,92	-21,53
Inversiones brutas materiales mediante leasing	37.624	44.185	7,12	100,00	17,44
Total	339.879	620.826	100,00	100,00	82,66

Fuente: Encuesta de Servicios. INE. Elaboración propia

En cuanto al porcentaje que representa la inversión total sobre la cifra de negocios fue del 10,05%. El sector que más inversión realizó sobre la cifra de negocios en el sector Servicios fue el de Servicios prestados a empresas (46,31%), seguido del sector de Inmobiliarias y alquileres (21,18%). Los sectores menos inversores fueron los relacionados con el Comercio.

INVERSIÓN BRUTA TOTAL. PORCENTAJE SOBRE CIFRA DE NEGOCIOS. AÑO 2006

	Cifra de negocios	Inversión bruta total	% Inv s/Cifra neg.
Comercio	3.801.990	104.935	2,76
Venta y reparación de vehículos, comercio de combust.	623.016	24.070	3,86
Comercio al por mayor	1.738.630	59.375	3,42
Comercio al por menor y reparaciones	1.440.343	21.489	1,49
Turismo	408.543	29.903	7,32
Hostelería	354.946	29.649	8,35
Transportes	439.840	37.434	8,51
Sociedad de la información	160.429	18.837	11,74
Inmobiliarias y alquileres	757.286	160.363	21,18
Servicios prestados a empresas	577.147	267.258	46,31
Servicios personales	34.273	2.096	6,12
Total	6.179.508	620.826	10,05

Fuente: Encuesta de Servicios. INE. Elaboración propia

Ya en el ámbito laboral, el sector de Servicios privados no financieros de La Rioja en el año 2006 dio empleo a 48.469 personas un 5,92% más que el año anterior. El 41,39% del empleo se ubicó en el sector Comercio, el 22,10% en actividades correspondientes a Servicios prestados a empresas y el 17,64% en el sector turístico. En el polo opuesto, las actividades con menos trabajadores en el sector de Servicios fueron Inmobiliarias y alquileres (4,19%), Sociedad de la información (2,46%) y Servicios personales (el 2,96%).

PERSONAL OCUPADO Y REMUNERADO. PORCENTAJE Y VARIACIÓN. AÑOS 2005-2006

	PERSONAL OCUPADO				PERSONAL REMUNERADO			
	2005	2006	%	Var(%)	2005	2006	%	Var(%)
Comercio	19.496	20.063	41,39	2,91	14.134	14.853	41,87	5,09
Venta y repar. de vehíc., comercio combust.	2.607	2.533	5,23	-2,87	2.208	2.129	6,00	-3,60
Comercio al por mayor	5.916	6.698	13,82	13,22	4.702	5.588	15,75	18,84
Comercio al por menor y reparaciones	10.973	10.833	22,35	-1,28	7.224	7.136	20,11	-1,22
Turismo	7.709	8.551	17,64	10,92	5.249	6.198	17,47	18,08
Hostelería	7.503	8.362	17,25	11,45	5.063	6.043	17,03	19,35
Transportes	4.097	4.484	9,25	9,45	3.151	3.549	10,00	12,66
Sociedad de la información	963	1.192	2,46	23,71	870	1.084	3,05	24,49
Inmobiliarias y alquileres	1.952	2.032	4,19	4,11	1.180	1.415	3,99	19,93
Servicios prestados a empresas	10.477	10.711	22,10	2,24	7.726	7.658	21,59	-0,87
Servicios personales	1.458	1.436	2,96	-1,47	783	720	2,03	-8,00
TOTAL	46.151	48.469	100,00	5,92	33.092	35.477	100,00	8,82

Fuente: Encuesta de Servicios. INE. Elaboración propia

Llegados a este punto, conviene referirse a la descripción del personal remunerado que establece el INE. Así, considera que el personal remunerado está formado por los trabajadores ligados a la empresa por un contrato de trabajo y que son retribuidos con cantidades fijas o periódicas en forma de sueldo, salario, comisión destajo o pago en especie. Por lo tanto, fuera de esta definición se encontrarían las personas que dirigen o participan activamente en los trabajos de la empresa sin percibir una remuneración fija o salario. Se incluyen los propietarios, socios autónomos que ejercen una actividad en la empresa y ayudas familiares.

OCUPACIÓN EN EL SECTOR SERVICIOS. AÑO 2006

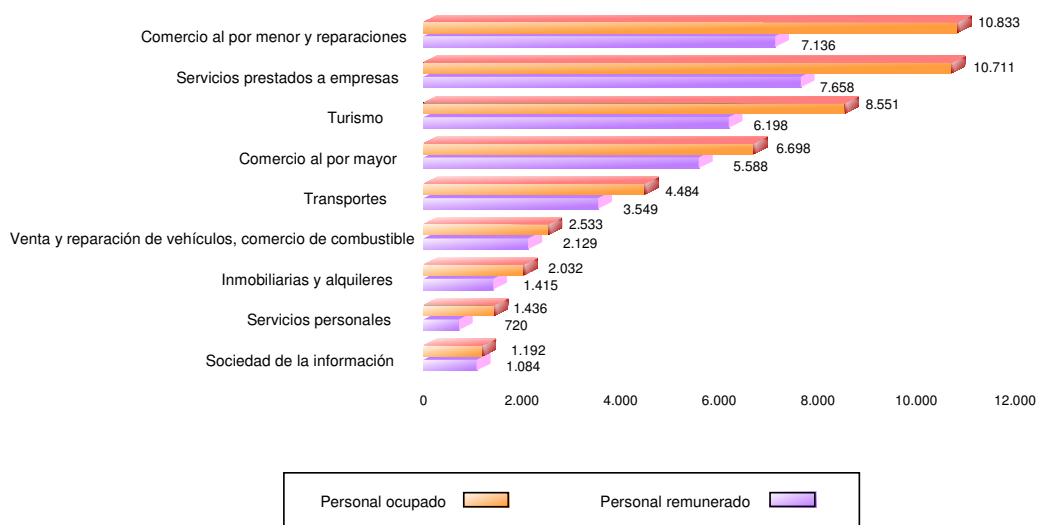

Si obtenemos los costes de personal o remuneraciones por asalariado, resulta que el coste unitario medio del sector Servicios se acercaría a 17.189 euros para el año 2006 frente a un salario medio de 16.148 de 2005, lo que representa un crecimiento del 6,45%. Existe una gran disparidad subsectorial que oscila desde los 24.625 euros que perciben de media los asalariados del sector de la informática (un 143,26% sobre el valor medio regional), a los 10.619 euros por persona que reciben los trabajadores del sector de Servicios personales (el 61,78%). Por encima del coste medio se sitúan los sectores de Transportes (un 128,30%), los de actividades inmobiliarias y alquileres (un 125,95%), Venta y reparación de vehículos y Comercio de combustible (un 121,17%), y Comercio al por mayor (112,97%). Por debajo de la media estarían los costes unitarios de los Servicios prestados a empresas (93,80%), Comercio al por menor (91,19%), Turismo (73,57%), y Servicios personales (61,78%).

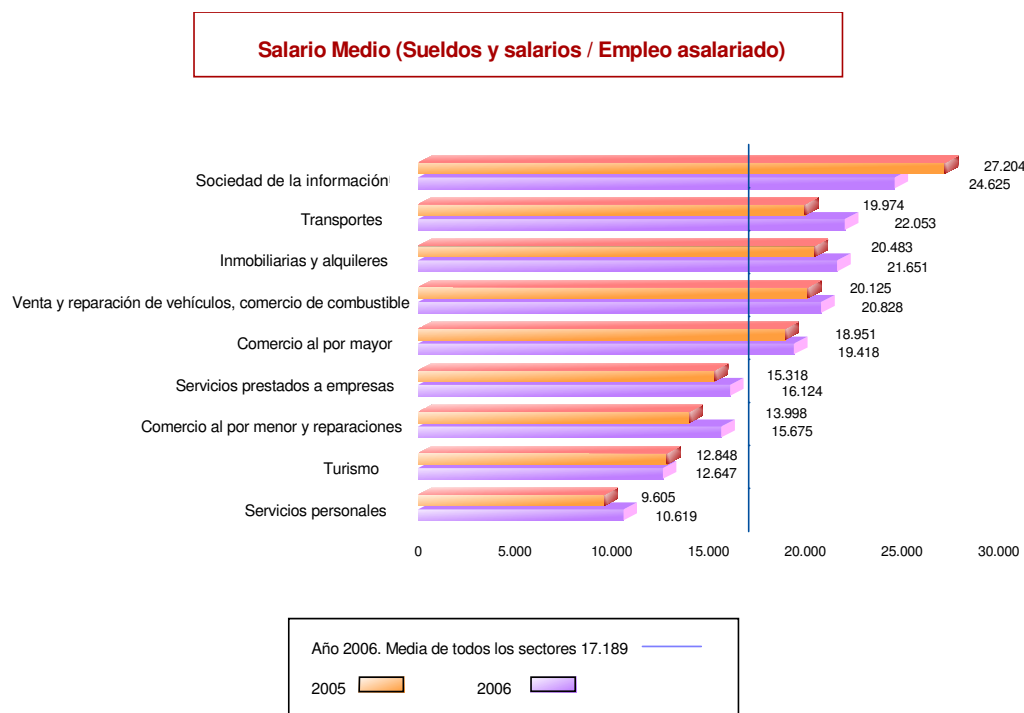

Cabe destacar, por último, que la Tasa de Salarización del sector (proporción entre ocupados y asalariados) fue del 73,20% y los índices más bajos correspondieron lógicamente a actividades diversas de Servicios personales (50,16%), Comercio al por menor y reparaciones (65,87%) y actividades inmobiliarias y alquileres (69,65%).

Tasa de Salarización (Empleo asalariado / Empleo ocupado)



Dadas las limitaciones que tiene la interpretación de las magnitudes de la contabilidad empresarial en los análisis sectoriales, podemos hacernos una idea más precisa de la significación económica del sector acudiendo a las valoraciones en términos de contabilidad nacional.

PRODUCCIÓN, VALOR AÑADIDO BRUTO Y EXCEDENTE BRUTO DE EXPLOTACIÓN. AÑOS 2005-2006

	Producción a precios básicos			VAB a precios básicos			Excedente bruto de explotación		
	Año 2005	Año 2006	Var(%)	Año 2005	Año 2006	Var(%)	Año 2005	Año 2006	Var(%)
Comercio	963.009	1.060.415	10,11	546.462	634.695	16,15	249.409	294.736	18,17
Venta y repar. de vehíc., comercio combust.	183.172	195.268	6,60	94.550	91.616	-3,10	39.541	34.165	-13,60
Comercio al por mayor	379.991	431.470	13,55	194.141	247.353	27,41	84.041	111.109	32,21
Comercio al por menor y reparaciones	399.846	433.677	8,46	257.770	295.725	14,72	125.827	149.461	18,78
Turismo	339.126	375.432	10,71	141.096	155.524	10,23	53.816	54.160	0,64
Hostelería	319.411	356.395	11,58	134.508	149.846	11,40	51.713	52.557	1,63
Transportes	369.183	455.562	23,40	166.845	204.433	22,53	87.274	104.636	19,89
Sociedad de la información	156.297	157.194	0,57	89.822	90.042	0,25	52.845	54.733	3,57
Inmobiliarias y alquileres	663.858	842.344	26,89	253.544	312.996	23,45	218.634	265.898	21,62
Servicios prestados a empresas	405.821	566.393	39,57	286.880	358.784	25,06	137.827	202.939	47,24
Servicios personales	35.201	32.627	-7,31	22.479	19.902	-11,46	12.893	10.117	-21,53
Total	2.932.495	3.489.967	19,01	1.507.126	1.776.375	17,87	812.698	987.218	21,47

Fuente: Encuesta de Servicios. INE. Elaboración propia

La producción al valorarse por el margen comercial, los productos transformados y los servicios prestados, permite una mayor homogeneidad de forma que se moderan las contribuciones de los sectores comerciales; así, podemos ver que Venta y reparación de vehículos [...] aportó un 5,60% de la producción del sector, Comercio al por mayor un 12,36% y el Comercio al por menor un 12,43%.

En términos cuantitativos, sigue destacando la producción de Inmobiliarias y alquileres (el 24,14% del sector), la del sector de Servicios prestados a empresas (el 16,23%) y la de Transportes (el 13,05%). Sin embargo, la contribución económica más precisa de los sectores económicos a la

renta regional se mide por el Valor Añadido Bruto, que al restar los consumos en bienes y servicios a la producción, da como resultado el valor que se distribuye a la sociedad en forma de rentas, bien sean salarios, beneficios para las empresas o impuestos para el sector público.

En 2006 el valor añadido bruto a precios básicos del sector de Servicios privados alcanzó así los 1.776 millones de euros, un 17,87% más que el año anterior. Los mayores crecimientos se obtuvieron en el Comercio mayorista y los Servicios prestados a empresas mientras que se produjeron reducciones en los sectores de Venta y reparación de vehículos [...] y de Servicios personales del -3,10% y del -11,46% respectivamente.

VAB a precios básicos. Año 2006

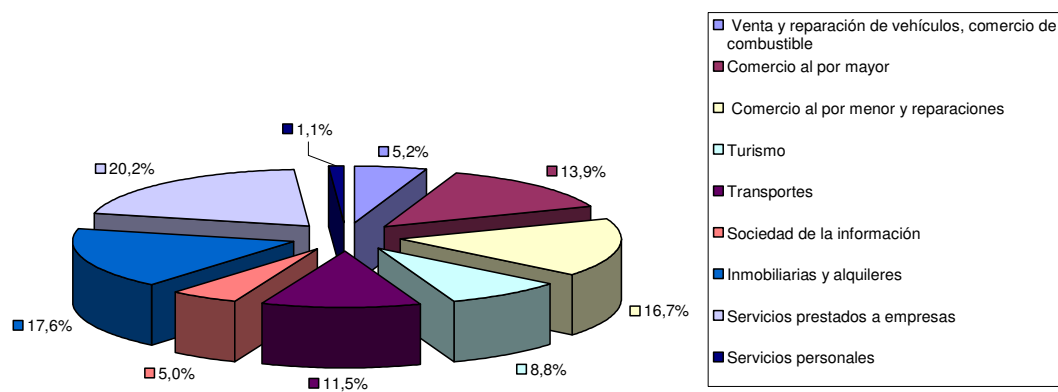

El sector que más contribuyó a la generación de valor fue el de Servicios prestados a empresas (20,2%), seguido del Sector inmobiliario y alquileres (17,6%), y los sectores de Comercio al por menor (16,7%) y Comercio al por mayor (13,9%). En este punto, conviene señalar que la elevada contribución del sector inmobiliario a la generación de valor añadido se debe a los altos beneficios empresariales que obtiene en una coyuntura económica probablemente irrepetible. La tasa que representa el excedente bruto empresarial sobre el valor añadido en este sector fue del 84,95%, sobre la media sectorial del 55,57% antes comentada.

Las tasas del valor añadido (porcentaje del Valor Añadido Bruto a precios básicos sobre la producción) más altas en 2006 correspondieron a los sectores de Comercio al por menor (68,19%), Servicios prestados a empresas (63,35%) y los Servicios personales (61,00%).

4. Análisis de las características del sector Servicios

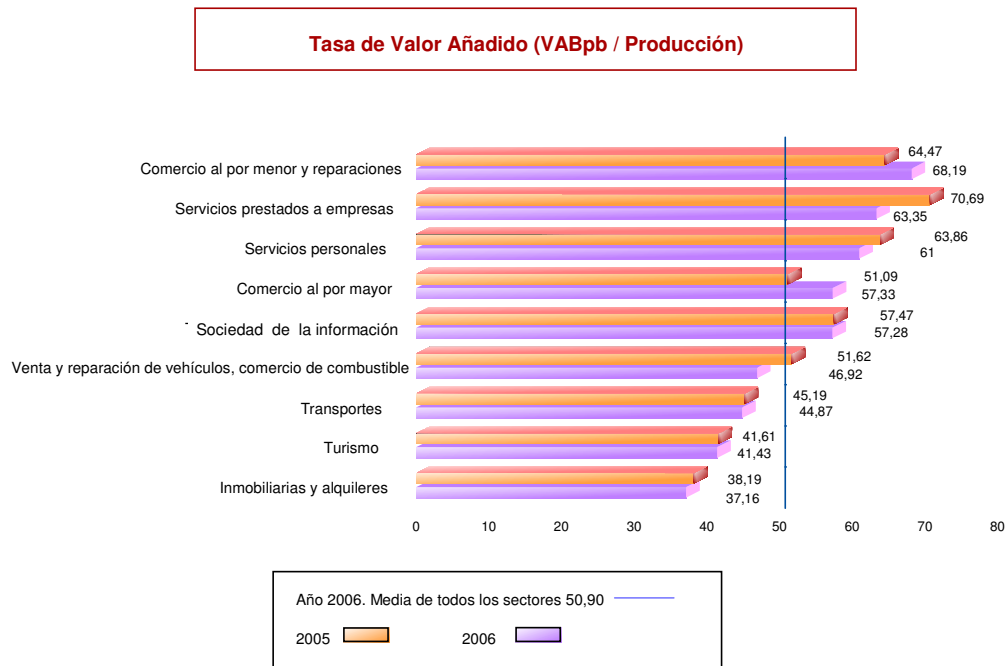

Si ahora obtenemos la productividad aparente por ocupado, o valor añadido bruto a coste de factores por ocupado, que en Servicios fue de 36.552 euros, encontramos en cabeza a las actividades inmobiliarias y de alquileres (149.758 euros) dada su gran capacidad para generar beneficios; le siguen los sectores relacionados con las Sociedad de la información (75.048 euros), Transportes (45.920 euros) y el Comercio al por mayor (36.898 euros). En la cola encontramos a los sectores de Servicios personales (13.865 euros), Turismo (18.132 euros), Comercio al por menor (27.157 euros) y Servicios prestados a empresas (34.044 euros) y el sector Venta y reparación de vehículos, comercio de combustible (35.972 euros).

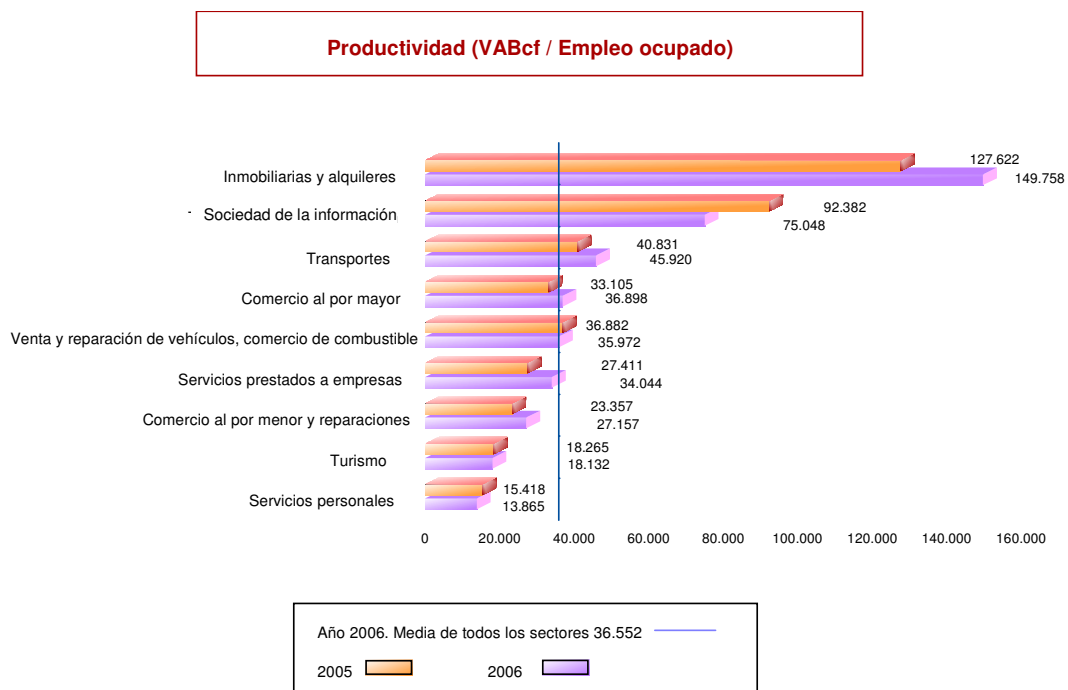

Otro indicador útil para el análisis de resultados se refiere a los gastos de personal en relación al VAB a coste de factores, que se presentan a continuación:

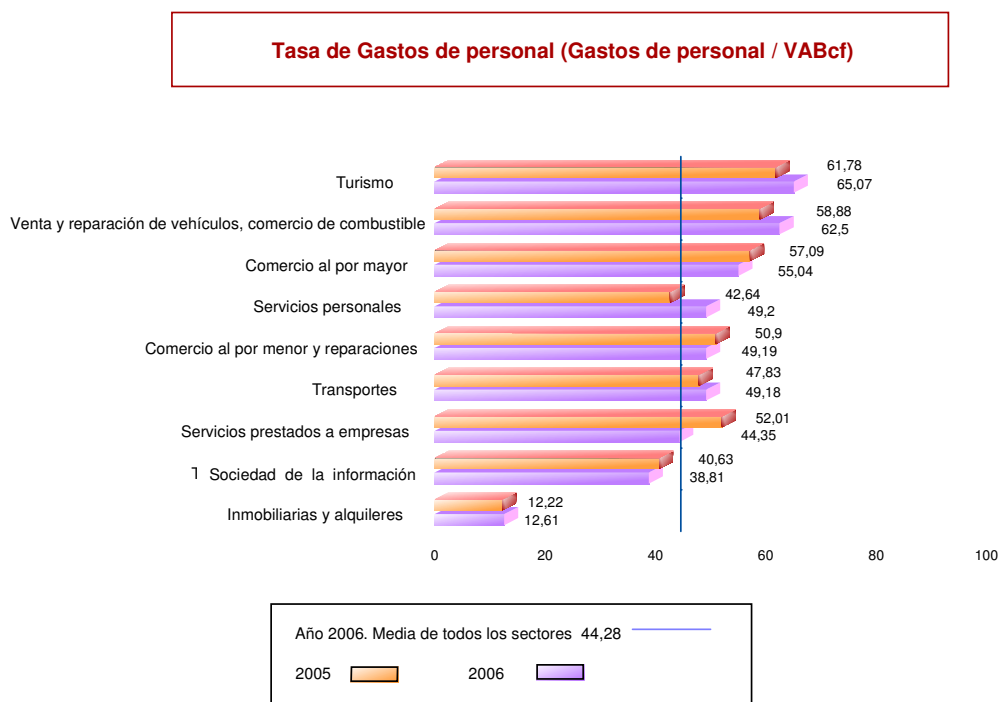

4.3 Comercio

Comercio es una de las agrupaciones de actividad más representativas del sector Servicios. En un sentido amplio, la actividad comercial incluye Venta y reparación de vehículos, Comercio al por mayor y Comercio al por menor. La evolución de la mayoría de los indicadores de esta agrupación señala un crecimiento moderado en el último año.

En líneas generales, el Comercio riojano se caracteriza por ser una agrupación muy atomizada pues en 2006 las empresas más pequeñas (menos de 20 ocupados) supusieron el 98,5% del total, facturaron el 63,9% del volumen de negocio y dieron empleo en media anual al 75,6% de los ocupados. Entre las empresas comerciales, predominan otras formas jurídicas (distintas a las sociedades anónimas y a las sociedades limitadas).

De las 14.684 empresas del sector Servicios censadas en 2006, 6.032 eran comerciales (41,1%) de las cuales 3.765 estaban dedicadas al Comercio al por menor (62,4%), 1.743 al Comercio al por mayor (28,9%) y las 515 restantes a Venta y reparación de vehículos [...] (8,7%).

4 de cada 10 empresas del sector Servicios eran comerciales en 2006

COMERCIO (CNAE 50, 51 Y 52)

PRINCIPALES RESULTADOS (miles de €)	2005	2006	Diferencia	% Variac. 2006/2005
Número de empresas	6.133	6.032	-4	-1,6
Producción a precios básicos	963.009	1.060.415	97.406	10,1
Consumos intermedios a precios de adquisición	416.547	425.720	9.173	2,2
Valor añadido bruto a precios básicos	546.462	634.695	88.233	16,1
Valor añadido bruto a coste de los factores	548.285	632.412	84.127	15,3
Excedente bruto de explotación	249.409	294.736	45.327	18,2
Personal ocupado.Medía anual	19.496	20.063	567	2,9
Personal remunerado.Medía anual	14.134	14.853	718	5,1
Productividad en € (VABcf / Empleo ocupado)	28.123	31.522	3.398	12,1
Ingresos de explotación	3.504.682	3.892.743	388.061	11,1
Gastos de explotación	3.221.550	3.622.461	400.911	12,4
Compras	2.608.246	2.954.409	346.163	13,3
Servicios exteriores	267.711	283.007	15.296	5,7
Gastos de personal	298.876	337.676	38.800	13,0
Otros gastos y dotaciones	46.717	47.369	652	1,4
Total adquisición y mejora de inmovilizado	97.613	104.935	7.322	7,5
Inversión bruta en bienes materiales	85.810	94.587	8.777	10,2
Inversión bruta en bienes inmateriales	5.438	3.510	-1.928	-35,4
Inversión bruta en activos materiales mediante leasing	6.365	6.837	472	7,4
Total ventas de inmovilizado	15.453	16.651	1.198	7,8

Fuente: Encuesta de Servicios. INE. Elaboración propia

Con respecto al año anterior, el número de empresas del comercio mayorista fue el único que creció (5,7%), pues en la rama de Venta y reparación de vehículos cesaron 4 empresas (-0,6%) al tiempo que se produjo una reducción de 192 en el comercio minorista (-4,8%).

A partir del Valor Añadido Bruto (VAB) a coste de factores (es decir, el VAB a precios de mercado descontados los impuestos netos) generado por Comercio y en comparación con el número de personas ocupadas se obtiene el indicador de la productividad de los trabajadores de la agrupación. Así, en 2006, el VAB a coste de factores alcanzó los 632 millones de euros mientras que la media anual de ocupados se situó en 20.063 personas. En consecuencia, la productividad ascendió a 31.522 euros por trabajador. En este sentido, las empresas de 20 a 50 empleados fueron las más productivas.

Distribución del Valor Añadido Bruto a precios básicos según nivel de empleo

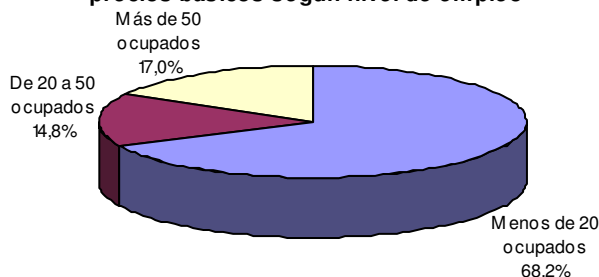

Distribución del Valor Añadido Bruto a precios básicos según forma jurídica

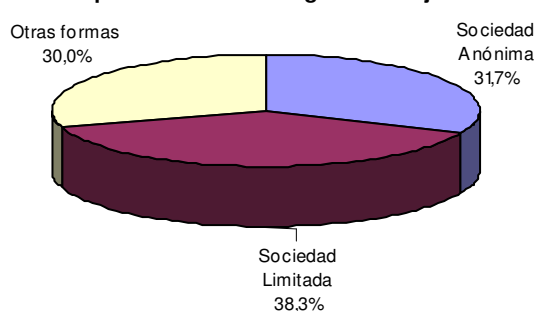

Si nos fijamos en el personal ocupado en el Comercio, en 2006 se advierte que de media una de cada cuatro personas que trabajaban en las empresas era personal no remunerado.

Las empresas de 20 a 50 empleados fueron las más productivas y las que mejor remuneraron a sus trabajadores

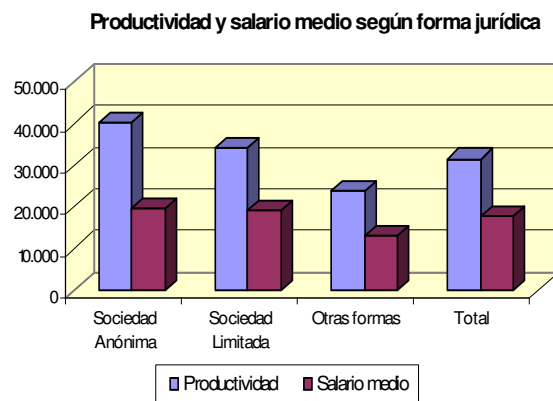
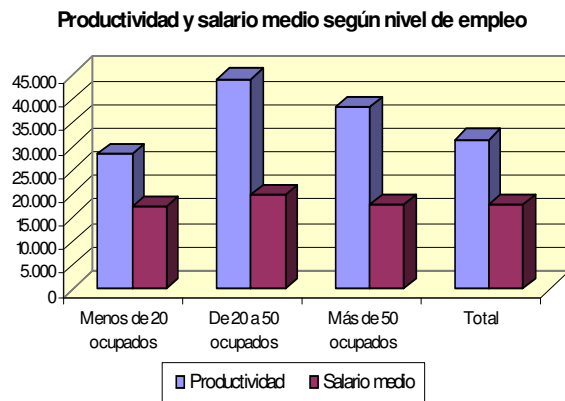

Por lo que se refiere a los ingresos de explotación, en 2006 sumaron 3.893 millones de euros, un 11,1% más en relación a 2005. La mayoría correspondió a la cifra de negocios estimada en 3.802 millones de euros, que aumentó un 11,5% respecto al año anterior. Por actividades, el Comercio al por mayor presentó la mayor cuantía; asimismo, conviene destacar el incremento experimentado por el Comercio al por menor en el último año (16,1%).

Los gastos de explotación, a su vez, aumentaron un 12,4% al contabilizarse un total de 3.622 millones de euros. La mayor parte de esta cantidad correspondió a Compras.

Respecto a la adquisición y mejora del inmovilizado, el 90,1% del total correspondió a inversión bruta en bienes materiales.

El salario medio en Comercio se situó en 17.822 euros. Por tamaño de empresa, esta variable osciló entre los 19.736 euros de las medianas empresas (de 20-50 empleados) y los 14.462 euros de las empresas pequeñas (menos de 20 empleados). Por forma jurídica, fueron las sociedades anónimas quienes presentaron el salario medio más alto (19.564 euros) en contraposición a Otras formas jurídicas (12.948 euros).

ORIGEN Y DESTINO GEOGRÁFICO (miles de €)

DESTINO GEOGRÁFICO DE LAS VENTAS	2005	2006	Diferencia	% Variac. 2006/2005
Total del importe de la cifra de negocios	3.410.896	3.801.990	391.093	11,5
España	3.337.392	3.730.874	393.483	11,8
Misma Comunidad Autónoma	2.165.178	2.391.247	226.068	10,4
Resto de España	1.172.213	1.340.030	167.816	14,3
Resto de la Unión Europea	63.648	56.623	-7.024	-11,0
Resto del mundo	9.857	14.492	4.635	47,0
ORIGEN GEOGRÁFICO DE LAS COMPRAS Y GASTOS	2005	2006	Diferencia	% Variac. 2006/2005
Total compras	2.608.246	2.954.409	346.163	13,3
España	2.410.703	2.627.217	216.514	9,0
Misma Comunidad Autónoma	1.100.424	1.212.060	111.635	10,1
Resto de España	1.310.278	1.416.096	105.817	8,1
Resto de la Unión Europea	122.064	188.159	66.095	54,1
Resto del mundo	75.480	139.033	63.553	84,2
Total servicios exteriores	267.711	283.007	15.296	5,7

Fuente : Encuesta de Servicios. INE. Elaboración propia

Desde el punto de vista geográfico, la mayor parte de las ventas comerciales que se originaron en La Rioja se quedaron en nuestro país (98,1%). Aun así, llama la atención que este tipo de operaciones aumentaron en el último año, especialmente las que se produjeron en el Resto del mundo. En el polo opuesto, las cifras apuntan una disminución en las ventas efectuadas en la Unión Europea. Curiosamente, del lado de la demanda, las compras en la Unión Europea aumentaron un 54,1% ese mismo año.

4.3.1 Venta y reparación de vehículos, comercio de combustible

La actividad denominada Venta y reparación de vehículos, comercio de combustible comprende todas las actividades (excepto las de fabricación y alquiler) relacionadas con vehículos de motor y motocicletas, incluidos camiones y vehículos pesados:

- La venta al por mayor y al menor de vehículos nuevos y de segunda mano
- El mantenimiento y reparación, lavado y remolque de vehículos
- La venta al por mayor y al por menor de repuestos y accesorios

Además, comprende las actividades de intermediarios del comercio al por mayor y al por menor de vehículos de motor así como la venta al por menor de carburante y productos lubricantes y refrigerantes para la automoción.

Esta actividad presenta valores discretos dentro del Comercio. Además, en 2006 sufrió cierta desaceleración que le hizo perder peso dentro de la agrupación. Así, por ejemplo, ese año cesaron su actividad 4 empresas y su participación en el VAB del Comercio regional disminuyó casi tres puntos porcentuales respecto al año anterior.

La tendencia a la baja también afectó a la productividad pues se contrajo un 2,5% de 2005 a 2006, al situarse en 35.972 euros. Por forma jurídica, las Sociedades Anónimas fueron las más productivas.

Destaca la productividad de las Sociedades Anónimas y el salario medio de las Sociedades Limitadas de esta actividad

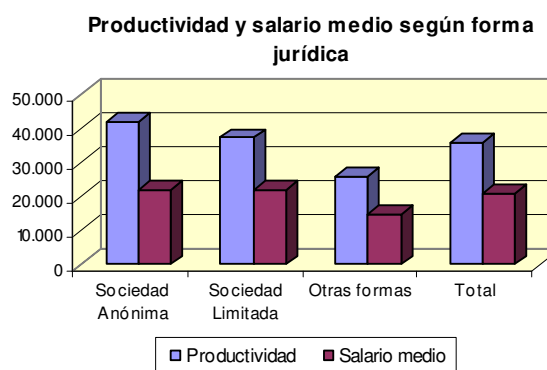
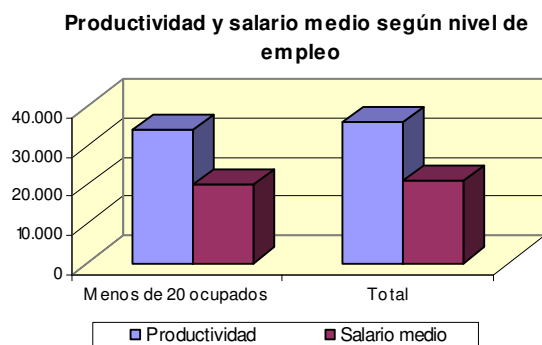

Asimismo, los ingresos de explotación, con cerca de 639 millones de euros, se vieron disminuidos un 3,2% respecto a 2005 al igual que los gastos de explotación aunque en menor medida (un 2,3% al sumar 614 millones de euros).

En la adquisición y mejora de inmovilizado, esta actividad invirtió 24 millones de euros, destinando casi la totalidad (97,2%) a la inversión bruta en bienes materiales.

VENTA Y REPARACIÓN DE VEHÍCULOS, COMERCIO DE COMBUSTIBLE. CNAE 50

PRINCIPALES RESULTADOS (miles de €)	2005	2006	Diferencia	% Variac. 2006/2005
Número de empresas	528	524	-4	-0,6
Producción a precios básicos	183.172	195.268	12.096	6,6
Consumos intermedios a precios de adquisición	88.621	103.651	15.029	17,0
Valor añadido bruto a precios básicos	94.550	91.617	-2.933	-3,1
Valor añadido bruto a coste de los factores	96.168	91.103	-5.065	-5,3
Excedente bruto de explotación	39.541	34.165	-5.376	-13,6
Personal ocupado.Medía anual	2.607	2.533	-75	-2,9
Personal remunerado.Medía anual	2.208	2.129	-79	-3,6
Productividad en € (VABcf / Empleo ocupado)	36.882	35.972	-910	-2,5
Ingresos de explotación	660.195	638.795	-21.401	-3,2
Gastos de explotación	628.732	613.966	-14.766	-2,3
Compras	530.788	512.611	-18.176	-3,4
Servicios exteriores	32.229	35.370	3.141	9,7
Gastos de personal	56.627	56.938	311	0,5
Otros gastos y dotaciones	9.088	9.047	-41	-0,5
Total adquisición y mejora de inmovilizado	23.645	24.070	425	1,8
Inversión bruta en bienes materiales	22.722	23.407	685	3,0
Inversión bruta en bienes inmateriales	97	252	156	160,9
Inversión bruta en activos materiales mediante leasing	827	411	-415	-50,3
Total ventas de inmovilizado	3.836	12.736	8.899	232,0

Fuente: Encuesta de Servicios. INE. Elaboración propia

El salario medio en esta actividad se situó en 20.828 euros. Las Sociedades Limitadas fueron la forma jurídica que registró el salario medio más alto (21.994 euros) frente a Otras formas jurídicas (14.694 euros).

ORIGEN Y DESTINO GEOGRÁFICO (Miles de €)

DESTINO GEOGRÁFICO DE LAS VENTAS	2005	2006	Diferencia	% Variac. 2006/2005
Total del importe de la cifra de negocios	640.138	623.016	-17.122	-2,7
España	639.178	620.904	-18.273	-2,9
Misma Comunidad Autónoma	518.519	480.217	-38.302	-7,4
Resto de España	120.659	141.089	20.430	16,9
Resto de la Unión Europea	938	2.096	1.159	123,5
Resto del mundo	22	16	-7	-30,7
ORIGEN GEOGRÁFICO DE LAS COMPRAS Y GASTOS	2005	2006	Diferencia	% Variac. 2006/2005
Total compras	530.788	512.611	-18.176	-3,4
España	516.468	478.057	-38.411	-7,4
Misma Comunidad Autónoma	213.982	190.225	-23.758	-11,1
Resto de España	302.486	288.771	-13.715	-4,5
Resto de la Unión Europea	14.105	33.028	18.923	134,2
Resto del mundo	215	1.526	1.311	610,2
Total servicios exteriores	32.229	35.370	3.141	9,7

Fuente : Encuesta de Servicios. INE. Elaboración propia

Por otra parte, el total de las 524 unidades productivas facturó un 2,7% menos que el año anterior, al presentar una cifra de negocios de 623 millones de euros.

Si nos detenemos en la distribución de las ventas en el año 2006, se observa que prácticamente la totalidad se quedó en nuestro país (99,7%). Es más, el 77,1% del total no salió de nuestra Comunidad. Mientras, únicamente un 0,3% se exportó a la Unión Europea.

De la misma manera, la mayoría de las compras se realizaron dentro de España (93,3%), casi el 40% de ellas en La Rioja. Mientras, el 6,6% del total se llevó a cabo fuera de nuestras fronteras, siendo el 6,4% de carácter europeo.

La cifra de negocios de Venta y reparación de vehículos [...] alcanzó los 623 millones de euros, la mitad de esta cantidad procedió del Comercio al por menor (50,03%) y el 12,95% del Comercio al por mayor. Más de una quinta parte, el 21,81% de los ingresos, provinieron de Servicios de mantenimiento y reparación de vehículos de motor y motocicletas, y un 13,48% de la cifra de negocios se produjo por la Venta de carburantes y lubricantes para la automoción.

De los 312 millones del Comercio al por menor, 266 fueron ventas de automóviles (85,16%). Las ventas de automóviles al por mayor supusieron otros 28 millones de euros. Entre ambos tipos de comercio representaron el 47,2% de las ventas del total del sector. Por su parte, el mantenimiento y reparación de automóviles significó el 17,1% de la cifra de negocios de este sector.

COMERCIO DE VEHÍCULOS, REPARACIONES...CIFRA DE NEGOCIOS. AÑO 2006

	Total	%
Comercio al por menor	311.724	50,03
Comercio al por mayor	80.654	12,95
Servicios de intermediarios	2.877	0,46
Servicios de mantenimiento y reparación de vehículos de motor y motocicletas	135.889	21,81
Servicios comerc. al por menor de carburantes y lubricantes para la automoción	83.967	13,48
Otras actividades comerciales	5.591	0,90
Otras actividades y servicios	2.313	0,37
Total	623.016	100,00

Fuente: Encuesta de Servicios. INE. Elaboración propia

Por tipo de cliente, más de la mitad de sus ventas fueron facturadas a Particulares (53,42%) mientras que el 42,67% de los productos fueron vendidos a Empresas y profesionales y un 3,62% a empresas aseguradoras.

COMERCIO DE VEHÍCULOS, REPARACIONES...PRODUCTOS VENDIDOS POR TIPO DE CLIENTE. AÑO 2006

	Total	%
Empresas y profesionales	265.820	42,67
Aseguradoras	22.583	3,62
Particulares	332.793	53,42
Otros	1.820	0,29
Total	623.016	100,00

Fuente: Encuesta de Servicios. INE. Elaboración propia

Para realizar la actividad, este sector efectuó unas compras de mercadería estimadas en 447 millones de euros, de los que más de la mitad fueron compras de vehículos nuevos (51,79%).

COMERCIO DE VEHÍCULOS, REPARACIONES...COMPRAS NETAS DE MERCADERÍA. AÑO 2006

	Total	%
Vehículos nuevos	231.280	51,79
Vehículos de ocasión	78.352	17,54
Recambios	55.122	12,34
Lubricantes	7.305	1,64
Combustibles	66.025	14,78
Otras	8.517	1,91
Total	446.602	100,00

Fuente: Encuesta de Servicios. INE. Elaboración propia

4.3.2 Comercio al por mayor

El comercio mayorista comprende, según la Clasificación Nacional de Actividades Económicas 1993, la venta sin transformación de productos nuevos y de segunda mano a minoristas, otros

mayoristas, consumidores industriales, comerciales, institucionales o profesionales, tanto por intermediarios como por cuenta propia.

Además, dentro de esta actividad se encuentran las manipulaciones habituales del comercio al por mayor por cuenta propia: montaje, clasificación y agrupación de productos en grandes partidas, carga, reenvasado y embotellado, redistribución en pequeñas partidas.

El número de empresas comerciales al por mayor reflejó un crecimiento neto de 94 empresas de 2005 a 2006, lo que representa la creación de un 5,7% de unidades productivas en este periodo.

Asimismo, el sector mejoró su aportación al Valor Añadido Bruto a precios básicos de la actividad comercial en aproximadamente tres puntos y medio porcentuales durante el año 2006, hasta representar el 39,0%. Por estrato de asalariados, las empresas que emplean menos de 20 ocupados fueron las que más aportaron al VAB (74,7%) mientras que, por forma jurídica, fueron las Sociedades Limitadas (55,6%).

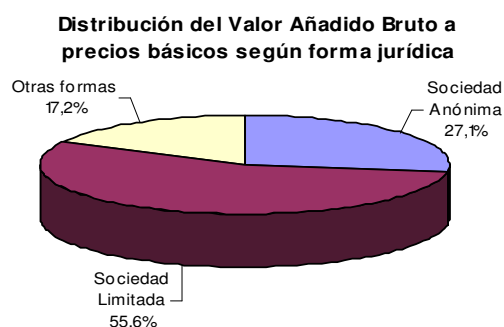
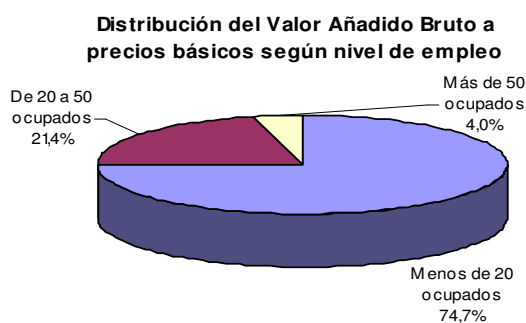

Desde el punto de vista laboral, ese año esta actividad ocupó de media a 6.698 personas, es decir, uno de cada tres trabajadores de la actividad comercial en La Rioja. En este punto cabe señalar que el 16,6% del total fue personal no remunerado.

En términos de productividad aparente, las empresas de 20 a 50 empleados fueron las más productivas con 45.227 euros por trabajador, frente a los 21.747 euros por trabajador que presentaron las empresas de más de 50 asalariados.

Según la forma jurídica, fueron las Sociedades Anónimas tanto las más productivas como las que presentaron el salario medio más alto.

Productividad y salario medio según nivel de empleo

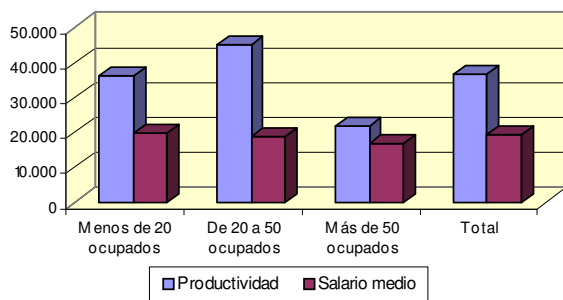

Productividad y salario medio según forma jurídica

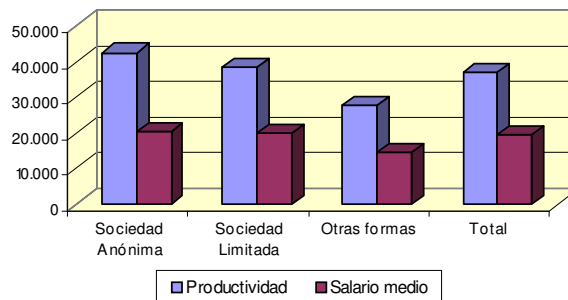

Por su parte, los datos de explotación revelan que los ingresos ascendieron a 1.783 millones de euros, (un 13,1% más que en 2005), mientras que los gastos supusieron 1.680 millones de euros, correspondiendo el 82,8% a Compras.

La adquisición y mejora del inmovilizado en 2006 sumó algo más de 59 millones de euros; cada 10 euros, 9 se emplearon en la inversión bruta en bienes materiales.

COMERCIO AL POR MAYOR. CNAE 51

PRINCIPALES RESULTADOS (miles de €)	2005	2006	Diferencia	% Variac. 2006/2005
Número de empresas	1.649	1.743	94	5,7
Producción a precios básicos	379.991	431.470	51.479	13,5
Consumos intermedios a precios de adquisición	185.850	184.117	-1.732	-0,9
Valor añadido bruto a precios básicos	194.141	247.353	53.211	27,4
Valor añadido bruto a coste de los factores	195.831	247.129	51.298	26,2
Excedente bruto de explotación	84.041	111.109	27.068	32,2
Personal ocupado.Medida anual	5.916	6.698	782	13,2
Personal remunerado.Medida anual	4.702	5.588	886	18,8
Productividad en € (VABcf / Empleo ocupado)	33.105	36.898	3.794	11,5
Ingresos de explotación	1.576.679	1.782.780	206.101	13,1
Gastos de explotación	1.452.480	1.679.799	227.319	15,7
Compras	1.194.595	1.391.518	196.923	16,5
Servicios exteriores	120.859	128.702	7.843	6,5
Gastos de personal	111.790	136.020	24.229	21,7
Otros gastos y dotaciones	25.235	23.559	-1.676	-6,6
Total adquisición y mejora de inmovilizado	54.373	59.375	5.003	9,2
Inversión bruta en bienes materiales	49.372	52.839	3.467	7,0
Inversión bruta en bienes inmateriales	1.605	882	-723	-45,1
Inversión bruta en activos materiales mediante leasing	3.396	5.655	2.259	66,5
Total ventas de inmovilizado	10.479	2.384	-8.095	-77,3

Fuente : Encuesta de Servicios. INE. Elaboración propia

En cuanto a la facturación, el volumen de negocio del Comercio al por mayor en La Rioja alcanzó la cifra de 1.739 millones de euros en 2006. Esta cifra representa una variación del 13,6% respecto al año 2005.

ORIGEN Y DESTINO GEOGRÁFICO (miles de €)

DESTINO GEOGRÁFICO DE LAS VENTAS	2005	2006	Diferencia	% Variac. 2006/2005
Total del importe de la cifra de negocios	1.530.447	1.738.630	208.183	13,6
España	1.471.105	1.685.100	213.995	14,5
Misma Comunidad Autónoma	765.643	837.067	71.424	9,3
Resto de España	705.462	848.033	142.571	20,2
Resto de la Unión Europea	53.264	43.515	-9.749	-18,3
Resto del mundo	6.078	10.015	3.937	64,8
ORIGEN GEOGRÁFICO DE LAS COMPRAS Y GASTOS	2005	2006	Diferencia	% Variac. 2006/2005
Total compras	1.194.595	1.391.518	196.923	16,5
España	1.061.514	1.170.993	109.478	10,3
Misma Comunidad Autónoma	413.020	424.318	11.298	2,7
Resto de España	648.494	746.675	98.180	15,1
Resto de la Unión Europea	73.674	107.267	33.593	45,6
Resto del mundo	59.407	113.258	53.852	90,6
Total servicios exteriores	120.859	128.702	7.843	6,5

Fuente : Encuesta de Servicios. INE. Elaboración propia

La distribución de las ventas mayoristas en 2005 y 2006, recogida en la tabla anterior, muestra una marcada dimensión nacional; concretamente, el 96,9% del total se realizó en España, la mitad del mismo en La Rioja. Fuera de nuestras fronteras, destaca la disminución de ventas registradas en el resto de la Unión Europea (-18,3%) frente al aumento considerable de aquellas efectuadas en el resto del mundo (64,8%).

Las compras y gastos realizados en 2006 sumaron 1.392 millones de euros; desde el punto de vista geográfico, esta cantidad se distribuyó de la siguiente manera: más de la mitad se ejecutó en el resto de España (53,7%) un 30,5% en nuestra Comunidad, un 7,7% en el resto de la Unión Europea y el 8,1% restante en el resto del mundo.

La cifra de negocios del comercio mayorista alcanzó los 1.739 millones euros. Los cinco principales productos con los que se comercializó son Tabaco sin manufactura (10,92%), Café, té, cacao y especias (10,85%), Minerales metálicos y metales (9,52%), Productos lácteos, huevos, aceites y grasas comestibles (7,49%) y Productos textiles (5,90%).

COMERCIO MAYORISTA. CIFRA DE NEGOCIOS POR TIPO DE PRODUCTO. AÑO 2006

	Total	%
Tabaco sin manufactura	189.780	10,92
Café, té, cacao y especias	188.725	10,85
Minerales metálicos y metales	165.443	9,52
Productos lácteos, huevos, aceites y grasas comestibles	130.219	7,49
Productos textiles	102.586	5,90
Madera, materiales de construcción y material sanitario	96.564	5,55
Perfumería y cosmética	87.408	5,03
Ferretería, fontanería y calefacción	79.276	4,56
Ropa y calzado	53.112	3,05
Otras máquinas y equipo de oficina	53.092	3,05
Productos farmacéuticos	51.130	2,94
Otros componentes y equipos electrónicos	50.387	2,90
Combustibles sólidos, líquidos y gaseosos y productos afines	50.277	2,89
Resto de productos	440.630	74,66
Total	1.738.630	100,00

Fuente: Encuesta de Servicios. INE. Elaboración propia

Los productos que comercializó el Comercio al por mayor van destinados principalmente a Empresas y usuarios profesionales (40,04%), a productores y mayoristas (26,67%), al sector minorista (26,44%) y tan sólo el 5,67% a hogares y particulares.

COMERCIO MAYORISTA. CIFRA DE NEGOCIOS POR TIPO DE CLIENTE. AÑO 2006

	Total	%
Consumidores finales (hogares y particulares)	98.547	5,67
Minoristas	459.738	26,44
Productores y mayoristas	463.644	26,67
Empresas y usuarios profesionales	696.181	40,04
Otros	20.519	1,18
Total	1.738.630	100,00

Fuente: Encuesta de Servicios. INE. Elaboración propia

Por otro lado, las compras que realizó el Comercio al por mayor procedieron de fabricantes o productores en el 72,83% de los casos y el 24,84% de Mayoristas y grupos de compras.

COMERCIO MAYORISTA. COMPRAS NETAS DE MERCADERÍAS. AÑO 2006

	Total	%
Fabricantes o productores	975.685	72,83
Mayoristas y grupos de compras	332.813	24,84
Otros	31.085	2,32
Total	1.339.583	100,00

Fuente: Encuesta de Servicios. INE. Elaboración propia

4.3.3 Comercio al por menor y reparaciones

Según la Clasificación Nacional de Actividades Económicas 1993, esta actividad comprende:

- La venta sin transformación de productos nuevos y usados al público en general para el consumo o uso personal o doméstico en tiendas, grandes almacenes, puestos, almacenes que reciben encargos por correo, vendedores ambulantes, cooperativas de consumo, etc.
- La reparación e instalación de artículos personales o domésticos, incluso en combinación con la venta al por menor.

Asimismo, se considera la venta al por menor realizada por intermediarios que se clasificará en la misma rúbrica que la venta de los productos.

El comercio minorista constituye el último eslabón del canal de distribución, el que está en contacto con el consumidor final. En La Rioja, viene caracterizándose en los últimos años por ser muy numeroso (cerca de 4.000 empresas), por ocupar a más de diez mil personas de media (por encima de la mitad de la ocupación total del Comercio) y por facturar más de 1.440 millones de euros.

Atendiendo al número de unidades productivas, el Comercio al por menor y reparaciones contó con 3.765 empresas en 2006, concentrando el 61,9% del total del Comercio en la Comunidad Autónoma de La Rioja.

COMERCIO AL POR MENOR Y REPARACIONES. CNAE 52

PRINCIPALES RESULTADOS (miles de €)	2005	2006	Diferencia	% Variac. 2006/2005
Número de empresas	3.957	3.765	-192	-4,8
Producción a precios básicos	399.846	433.677	33.830	8,5
Consumos intermedios a precios de adquisición	142.076	137.952	-4.124	-2,9
Valor añadido bruto a precios básicos	257.770	295.725	37.955	14,7
Valor añadido bruto a coste de los factores	256.286	294.180	37.894	14,8
Excedente bruto de explotación	125.827	149.461	23.634	18,8
Personal ocupado.Medía anual	10.973	10.833	-140	-1,3
Personal remunerado.Medía anual	7.224	7.136	-88	-1,2
Productividad en € (VABcf / Empleo ocupado)	23.357	27.157	3.800	16,3
Ingresos de explotación	1.267.807	1.471.168	203.361	16,0
Gastos de explotación	1.140.339	1.328.696	188.358	16,5
Compras	882.863	1.050.279	167.416	19,0
Servicios exteriores	114.622	118.934	4.312	3,8
Gastos de personal	130.459	144.719	14.260	10,9
Otros gastos y dotaciones	12.394	14.764	2.370	19,1
Total adquisición y mejora de inmovilizado	19.596	21.489	1.894	9,7
Inversión bruta en bienes materiales	13.717	18.342	4.625	33,7
Inversión bruta en bienes inmateriales	3.736	2.376	-1.360	-36,4
Inversión bruta en activos materiales mediante leasing	2.142	771	-1.371	-64,0
Total ventas de inmovilizado	1.138	1.532	394	34,6

Fuente: Encuesta de Servicios. INE. Elaboración propia

A pesar de la desaparición de 192 empresas, su contribución al VAB regional a precios básicos aumentó un 14,7% respecto al año anterior, hasta alcanzar cerca de 300 millones de euros. Por nivel de empleo, las empresas que más aportaron al VAB tienen menos de 20 ocupados; por forma jurídica, destacan en este sentido Otras formas.

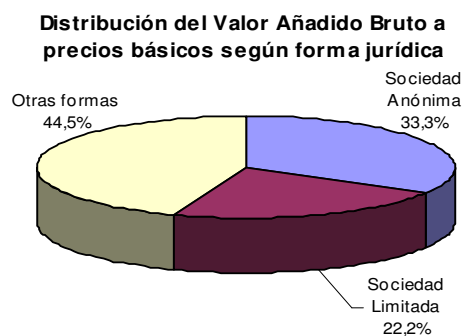
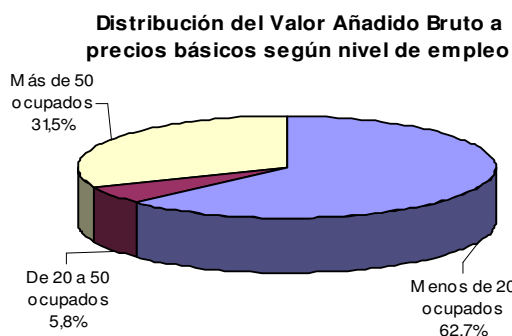

En cuanto a la productividad de los trabajadores en esta actividad, es preciso señalar que su cálculo conlleva ciertas limitaciones al no recoger los elementos intangibles que aportan valor añadido, tales como la calidad en el servicio y la proximidad, entre otros. Dicho lo cual, se evidencia que de 2005 a 2006 el VAB a coste de factores ha crecido mientras que el número de personas ocupadas ha disminuido, lo que ha dado lugar a un aumento en la productividad.

Las empresas de 20 a 50 empleados fueron las más productivas y las que mejor pagaron a los trabajadores

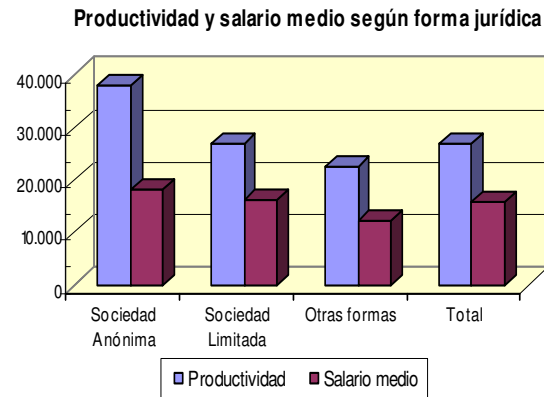
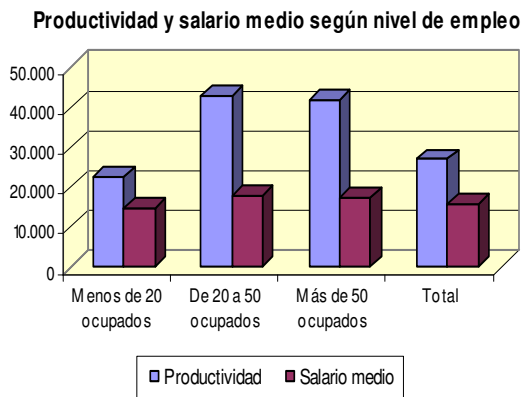

A partir de dichos datos, calculamos que en 2006 la productividad por trabajador alcanzó 27.157 euros, un 16,3% superior al año precedente. Por estrato de asalariados, las empresas de 20 a 50 empleados demostraron ser las más productivas con 42.957 euros por trabajador, seguido de los 42.176 euros por trabajador que presentaron las empresas de mayor tamaño (más de 50 ocupados).

Llegados a este punto, es preciso señalar que la actividad minorista se caracteriza por contar con un alto porcentaje de personal ocupado no remunerado. Así, en 2006 ascendió al 34,1% sobre el total de ocupados.

Respecto a los ingresos de explotación, se cifraron en 1.471 millones de euros, un 16,0% superior a 2005. Variación similar a la experimentada por los gastos de explotación, que sumaron 1.329 millones de euros de los cuales el concepto de Compras significó el 79%.

La adquisición y mejora del inmovilizado en 2006 requirió 22 millones de euros; a este respecto, cabe añadir que el 85,4% de los mismos fue destinado a la inversión bruta en bienes materiales.

Por su parte, la cifra de negocios del comercio minorista aumentó un 16,1% respecto al año anterior, superando con ello los 1.440 millones de euros.

ORIGEN Y DESTINO GEOGRÁFICO (miles de €)

DESTINO GEOGRÁFICO DE LAS VENTAS	2005	2006	Diferencia	% Variac. 2006/2005
Total del importe de la cifra de negocios	1.240.311	1.440.343	200.032	16,1
España	1.227.109	1.424.870	197.761	16,1
Misma Comunidad Autónoma	881.016	1.073.963	192.946	21,9
Resto de España	346.093	350.908	4.815	1,4
Resto de la Unión Europea	9.446	11.012	1.566	16,6
Resto del mundo	3.756	4.461	705	18,8
ORIGEN GEOGRÁFICO DE LAS COMPRAS Y GASTOS	2005	2006	Diferencia	% Variac. 2006/2005
Total compras	882.863	1.050.279	167.416	19,0
España	832.720	978.167	145.447	17,5
Misma Comunidad Autónoma	473.422	597.517	124.095	26,2
Resto de España	359.299	380.650	21.352	5,9
Resto de la Unión Europea	34.285	47.864	13.579	39,6
Resto del mundo	15.859	24.249	8.390	52,9
Total servicios exteriores	114.622	118.934	4.312	3,8

Fuente : Encuesta de Servicios. INE. Elaboración propia

En cuanto a la distribución de las ventas minoristas, en la tabla anterior se puede comprobar que tanto en 2005 como en 2006 casi la totalidad de las mismas se realizó en España. Dentro del país, 3 de cada 4 euros se facturaron en nuestra Comunidad. Asimismo, en ambos años cerca del 1% se exportó al resto de la Unión Europea.

Al mismo tiempo, desde la óptica de la demanda, el 93,1% de las compras realizadas en 2006 se concentró dentro de España; de las cuales, el 38,9% de ellas se efectuó en La Rioja. Mientras, el 6,9% del total de las compras se originó más allá de nuestro país, su mayoría en la Unión Europea.

El desglose de la cifra de negocios en el comercio minorista nos muestra que en 2006 el 40,26% de las ventas se derivaron de productos alimenticios, el 58,34% de productos no alimenticios y el resto, 1,40% de Servicios de reparación y otras actividades comerciales y de servicios. Los productos más vendidos en la rama de la alimentación fueron: Carnes y productos derivados de la carne (7,88% del total de las ventas y 19,58% sobre el grupo de la alimentación). Le siguen en importancia las bebidas alcohólicas (4,77% sobre el total y 11,85% sobre la alimentación) y, en tercer lugar, las Frutas y verduras frescas (4,43% y 11,00, respectivamente).

Respecto a las compras de productos no relacionados con la alimentación, los tres grupos que destacaron son: Prendas de vestir y peletería (10,59% y 18,15% de participación en el total de las compras y en el grupo de productos no alimenticios), Muebles, material de iluminación, menaje y otros artículos para el hogar (6,98% y 11,97%) y Productos farmacéuticos (5,57% y 9,72%, respectivamente).

COMERCIO MINORISTA. CIFRA DE NEGOCIOS POR PRODUCTOS VENDIDOS. AÑO 2006

	Total	%
Productos alimenticios	579.919	40,26
Productos no alimenticios	840.225	58,34
Servicios de reparación	6.333	0,44
Otras actividades comerciales	2.029	0,14
Otras actividades y servicios	11.837	0,82
Total	1.440.343	100,00

Fuente: Encuesta de Servicios. INE. Elaboración propia

Los Servicios de reparación supusieron el 0,44% de la cifra de negocios del comercio minorista.

En el anexo de esta publicación se pueden ver las treinta cinco agrupaciones de productos que se contemplan en la tabulación de la Encuesta Anual de Comercio 2006.

El tipo de cliente al que vende el comercio minorista fue mayoritariamente el consumidor final, bien a hogares o a particulares, que representó el 89,67% de las ventas. Las empresas y usuarios profesionales y los minoristas compraron al comercio minorista el 4,09% y el 4,12%, respectivamente.

COMERCIO MINORISTA. CIFRA DE NEGOCIOS POR TIPO DE CLIENTE. AÑO 2006

	Total	%
Consumidores finales (hogares y particulares)	1.291.532	89,67
Minoristas	59.358	4,12
Productores y mayoristas	6.995	0,49
Empresas y usuarios profesionales	58.879	4,09
Otros	23.580	1,64
Total	1.440.343	100,00

Fuente: Encuesta de Servicios. INE. Elaboración propia

Respecto al sistema de ventas en el comercio minorista el 59,20% de la cifra de negocios se realizó a través de tiendas tradicionales; un significativo 36,51% de las ventas se originaron en los autoservicios y el restante 3,01% de los productos se comercializó a través del correo electrónico, el correo postal, el catálogo o televenta, o a través de máquinas expendedoras, a domicilio o de forma ambulante, entre otras formas.

COMERCIO MINORISTA. CIFRA DE NEGOCIOS SEGÚN SISTEMA DE VENTAS. AÑO 2006

	Total	%
Tradicional	852.692	59,20
Autoservicio	525.863	36,51
Comercio electrónico	10.405	0,72
Correo, catálogo o televenta	868	0,06
A domicilio	19.727	1,37
Por máquinas expendedoras	4.058	0,28
Ambulante	8.274	0,57
Otros	18.456	1,28
Total	1.440.343	100,00

Fuente: Encuesta de Servicios. INE. Elaboración propia

En cuanto a las compras netas de mercaderías, el comercio minorista lo realizó fundamentalmente de forma directa a través de fabricantes o productores (57,42%) o a través de mayoristas y grupos de compras (40,67%).

COMERCIO MINORISTA. COMPRAS NETAS DE MERCADERÍAS. AÑO 2006

	TOTAL	%
Fabricantes o productores	593.778	57,42
Mayoristas y grupos de compras	420.549	40,67
Otros	19.754	1,91
Total	1.034.081	100,00

Fuente: Encuesta de Servicios. INE. Elaboración propia

4.4 Turismo

Turismo es otra de las principales agrupaciones de actividad del sector Servicios e incluye las actividades de Hostelería y Agencias de viaje. A grandes rasgos, se puede resumir que esta agrupación ha experimentado una evolución positiva en el último año.

De las distintas variables analizadas en este apartado, se desprende que en 2006 el tejido empresarial representa el 14,3% del sector Servicios y está compuesto básicamente por las empresas pequeñas (98,3%). Estas empresas (menos de 20 ocupados) facturaron el 75,5% del volumen de negocio y dieron empleo al 73,6% de los ocupados. Entre las empresas turísticas, predominan Otras formas jurídicas (distintas de las sociedades anónimas y de las sociedades limitadas).

En términos absolutos, en La Rioja 2.099 empresas se dedicaron al Turismo en 2006, de las cuales 2.045 pertenecían a la Hostelería, por lo que las 54 restantes eran Agencias de viaje.

Turismo ocupó de media a 8.551 personas, 842 más que en 2005. Cabe añadir que el 27,5% del total fue personal no remunerado, un porcentaje considerable aunque 4,4 puntos porcentuales menor que el de 2005.

**EVOLUCIÓN DEL NÚMERO DE ESTABLECIMIENTOS TURÍSTICOS Y PLAZAS EN LA RIOJA.
AÑOS 2006-2008**

	2006		2007		2008	
	Establecim.	Plazas	Establecim.	Plazas	Establecim.	Plazas
Total hoteles	55	4.406	60	4.593	63	4.706
Hotel *****	1	234	1	20	1	20
Hotel ****	11	1.546	12	1.690	12	1.690
Hotel ***	27	1.916	30	2.161	32	2.227
Hotel **	9	394	9	394	10	425
Hotel *	7	316	8	328	8	344
Total hostales	40	993	41	1.014	40	961
Hostal **	22	580	22	575	22	590
Hostal *	18	413	19	439	18	371
Pensiones	55	736	56	745	46	615
Casas rurales	90	806	95	863	103	946
Apartamentos	58	259	20	322	27	439
Albergues turísticos	3	125	3	125	4	247
Campings	9	6.252	9	6.252	9	6.252
Restaurantes	450	29.377	469	30.674	479	31.456
Agencias de viaje	88		97		94	
Turismo activo	9		11		14	

Fuente: *Consejería de Turismo, Medio Ambiente y Política Territorial*

Nota: Datos a diciembre

Según el directorio facilitado por la Consejería de Turismo, Medio Ambiente y Política Territorial, la evolución del número de establecimientos y de plazas ha experimentado, en términos generales, una tendencia positiva de 2006 a 2008.

En diciembre de 2008 se han contabilizado en La Rioja 63 hoteles. Desde 2006 ha aumentado el número en ocho unidades, cinco de tres estrellas y uno en el caso de cuatro estrellas así como en dos y en una estrella. En cuanto al número de plazas, se han registrado 4.706, lo que significa que se han incrementado en 300 desde 2006, un 6,81% más. La mayor parte de las mismas pertenecen a los hoteles de tres y cuatro estrellas.

Por lo que concierne a los hostales, su número en 2008 es el mismo que en 2006 pero las plazas se han visto reducidas en 32. De la misma manera, hay nueve pensiones menos con una reducción en el número de plazas de 121. En cambio, ha aumentado significativamente el número de casas rurales, pasando de 90 a 103 con 140 nuevas plazas. Similar comportamiento ha registrado el número de plazas en apartamentos turísticos y albergues.

Por su parte, los establecimientos de turismo activo han pasado de ser 9 en 2006 a 14 en 2008. Asimismo, hay 29 restaurantes más que en 2006, sumando un total de 479 establecimientos que disponen de 31.456 plazas, 2.079 más que hace dos años (7,08% más).

Cambiando de tercio, los ingresos de explotación del sector turístico sumaron 413 millones de euros, cerca de un 10% más respecto al año anterior. Los gastos de explotación se elevaron a 370 millones de euros en 2006. El 51,4% del total se destinó a compras, el 27,3% fueron gastos de personal y el 18,2% se dedicó al pago de servicios exteriores.

El inmovilizado material supuso el 72,5% del total de la inversión; este último se acercó a los 30 millones de euros. En relación a 2005, la inversión ha aumentado un 161,4%, aunque el crecimiento más abultado se ha derivado de las adquisiciones de activos materiales mediante leasing (1.077,8%) y de inmovilizado inmaterial (968,9%).

TURISMO (HOSTELERÍA Y AGENCIAS DE VIAJE. CNAE 55 Y 63.3)

PRINCIPALES RESULTADOS (miles de €)	2005	2006	Diferencia	% Variac. 2006/2005
Número de empresas	2.131	2.099	-4	-1,5
Producción a precios básicos	339.126	375.432	36.306	10,7
Consumos intermedios a precios de adquisición	198.030	219.907	21.877	11,0
Valor añadido bruto a precios básicos	141.096	155.524	14.429	10,2
Valor añadido bruto a coste de los factores	140.799	155.038	14.239	10,1
Excedente bruto de explotación	53.816	54.160	344	0,6
Personal ocupado.Medía anual	7.709	8.551	842	10,9
Personal remunerado.Medía anual	5.249	6.198	949	18,1
Productividad en € (VABcf / Empleo ocupado)	18.265	18.132	-133	-0,7
Ingresos de explotación	376.170	413.018	36.848	9,8
Gastos de explotación	328.422	370.061	41.638	12,7
Compras	178.488	190.371	11.882	6,7
Servicios exteriores	56.334	67.490	11.156	19,8
Gastos de personal	86.983	100.878	13.894	16,0
Otros gastos y dotaciones	5.975	11.322	5.347	89,5
Total adquisición y mejora de inmovilizado	11.439	29.903	18.464	161,4
Inversión bruta en bienes materiales	10.692	21.678	10.986	102,7
Inversión bruta en bienes inmateriales	526	5.619	5.093	968,9
Inversión bruta en activos materiales mediante leasing	221	2.606	2.385	1.077,8
Total ventas de inmovilizado	268	1.372	1.105	412,9

Fuente : Encuesta de Servicios. INE. Elaboración propia

El VAB a precios básicos se cifró en 156 millones de euros, un 10,2% más que en 2005. Por tamaño, destacan en este sentido las empresas de menos de 20 ocupados pues aportaron un 67,2% al VAB mientras que, por forma jurídica, fueron Otras formas jurídicas (43,0%).

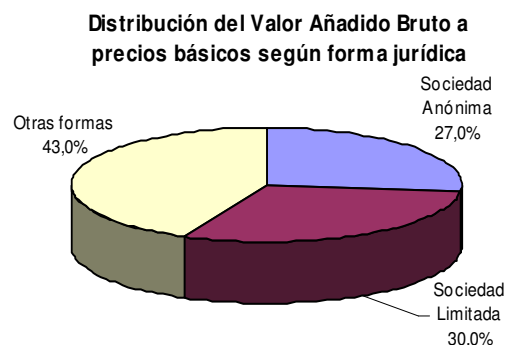
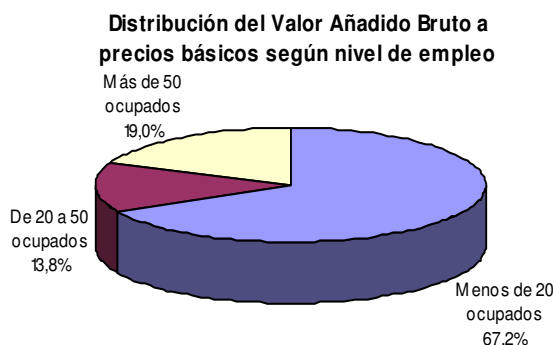

Cuanto más productivas fueron las empresas, más remuneraron a sus empleados

Respecto a la productividad aparente, destacaron las empresas de 20 a 50 empleados (24.670 euros por trabajador) así como las Sociedades Anónimas (con 24.629 euros por trabajador). En el lado contrario, las empresas con menos de 20 ocupados (16.613 euros por trabajador) y Otras formas jurídicas (15.356 euros por trabajador) fueron las que menos produjeron por cada empleado en 2006.

Productividad y salario medio según nivel de empleo

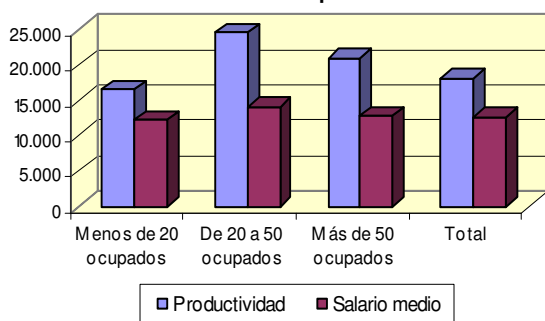

Productividad y salario medio según forma jurídica

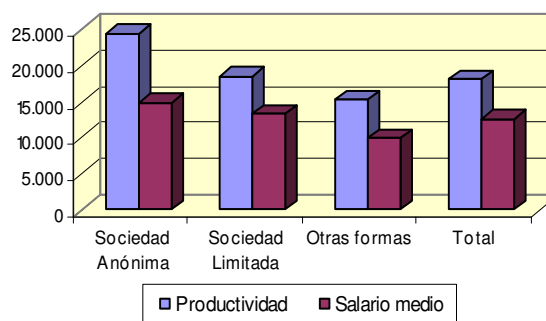

El salario medio en la actividad turística se situó en 12.647 euros. En este caso, las empresas más productivas fueron también las que presentaron el salario medio más elevado: así, en 2006 las empresas de 20 a 50 empleados contaron con un salario medio de 14.064 euros mientras que el de las Sociedades Anónimas fue de 14.941 euros

El volumen de negocio alcanzó 409 millones de euros en 2006, un 9,4% más que el año anterior. Si nos fijamos en la distribución de las ventas en el año 2006, podemos comprobar que casi la totalidad se quedó en nuestro país (95,9%). Es más, el 74,0% del total no salió de nuestra Comunidad. Al mismo tiempo, se exportó un 2,7% al resto de la Unión Europea y un 1,4% al resto del mundo.

Asimismo, la mayoría de las compras se realizó dentro de España (98,0%), el 74,8% de ellas en La Rioja. El 2,0% restante se llevó a cabo fuera de nuestras fronteras, siendo el 1,4% de carácter europeo.

ORIGEN Y DESTINO GEOGRÁFICO (miles de €)

DESTINO GEOGRÁFICO DE LAS VENTAS	2005	2006	Diferencia	% Variac. 2006/2005
Total del importe de la cifra de negocios	373.396	408.543	35.146	9,4
España	359.692	391.818	32.126	8,9
Misma Comunidad Autónoma	289.074	302.364	13.290	4,6
Resto de España	70.618	89.454	18.836	26,7
Resto de la Unión Europea	9.596	10.881	1.285	13,4
Resto del mundo	4.109	5.843	1.735	42,2
ORIGEN GEOGRÁFICO DE LAS COMPRAS Y GASTOS	2005	2006	Diferencia	% Variac. 2006/2005
Total compras	178.488	190.371	11.882	6,7
España	173.768	186.572	12.804	7,4
Misma Comunidad Autónoma	132.053	139.552	7.499	5,7
Resto de España	41.715	47.020	5.305	12,7
Resto de la Unión Europea	3.663	2.641	-1.021	-27,9
Resto del mundo	1.058	1.157	100	-
Total servicios exteriores	56.334	67.490	11.156	19,8

Fuente: Encuesta de Servicios. INE. Elaboración propia

4.4.1. Hostelería

Esta actividad, de acuerdo con la Clasificación Nacional de Actividades Económicas 1993, comprende:

- la provisión de alojamiento, mediante pago, para estancias cortas en hoteles, apartahoteles, moteles y posadas
- los posibles servicios asociados al hotel, como restaurante, salas de conferencias, etc.

En 2006 en La Rioja había 2.045 empresas hosteleras, siendo el 98,2% de pequeño tamaño (menos de 20 ocupados).

La hostelería mejoró su aportación al Valor Añadido Bruto a precios básicos de la actividad turística en un punto porcentual durante el año 2006, hasta representar el 96,3%. Por estrato de asalariados, las empresas de menos de 20 ocupados fueron las que mayor participación tuvieron en el VAB a precios básicos (66,0%).

Ese mismo año esta actividad ocupó de media a 8.362 personas. De ellas, el 27,7% no fue remunerada, un porcentaje elevado que se justifica por el carácter familiar de este tipo de empresas.

Por su parte, los datos de explotación revelan que los ingresos ascendieron a 359 millones de euros, (un 11,5% más que en 2005), mientras que los gastos supusieron 317 millones de euros, correspondiendo cerca de la mitad a Compras (45,9%).

La inversión hostelera en 2006 rozó los 30 millones de euros; de cada 10 euros, algo más de 7 se emplearon en la inversión bruta en bienes materiales.

HOSTELERÍA. CNAE 55

PRINCIPALES RESULTADOS (miles de €)	2005	2006	Diferencia	% Variac. 2006/2005
Número de empresas	2.087	2.045	-4	-2,0
Producción a precios básicos	319.411	356.395	36.984	11,6
Consumos intermedios a precios de adquisición	184.903	206.549	21.645	11,7
Valor añadido bruto a precios básicos	134.508	149.846	15.338	11,4
Valor añadido bruto a coste de los factores	134.229	149.382	15.153	11,3
Excedente bruto de explotación	51.713	52.557	844	1,6
Personal ocupado.Mediana anual	7.503	8.362	859	11,5
Personal remunerado.Mediana anual	5.063	6.043	979	19,3
Productividad en € (VABcf / Empleo ocupado)	17.890	17.863	-27	-0,1
Ingresos de explotación	321.568	358.586	37.018	11,5
Gastos de explotación	275.522	316.898	41.376	15,0
Compras	134.751	145.432	10.681	7,9
Servicios exteriores	52.250	63.859	11.609	22,2
Gastos de personal	82.516	96.825	14.309	17,3
Otros gastos y dotaciones	6.006	10.783	4.777	79,5
Total adquisición y mejora de inmovilizado	11.022	29.649	18.628	169,0
Inversión bruta en bienes materiales	10.331	21.499	11.168	108,1
Inversión bruta en bienes inmateriales	469	5.544	5.075	1081,8
Inversión bruta en activos materiales mediante leasing	221	2.606	2.385	1077,8
Total ventas de inmovilizado	265	1.326	1.062	401,4

Fuente : Encuesta de Servicios. INE. Elaboración propia

A pesar de la desaparición de 4 empresas, el VAB a precios básicos aumentó un 11,4% respecto al año anterior, hasta rozar los 150 millones de euros. Si nos fijamos en su tamaño, las empresas pequeñas (menos de 20 ocupados) fueron las que más participaron en el VAB (66,0%) pero si lo hacemos por su forma jurídica, podemos ver que fueron Otras formas jurídicas (44,1%).

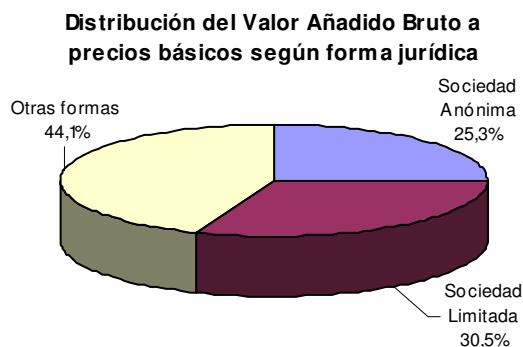
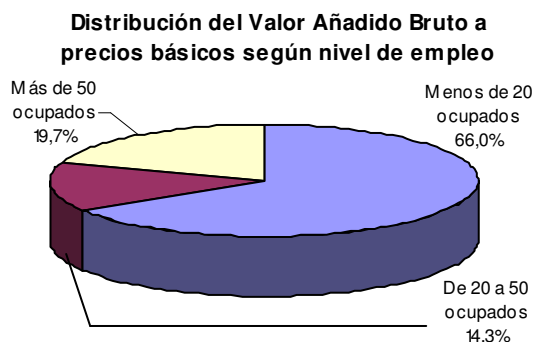

En términos de productividad aparente, las empresas de 20 a 50 empleados fueron las que obtuvieron los mejores resultados con 24.670 euros por trabajador, frente a los 16.198 euros por trabajador que presentaron las empresas de menos de 20 asalariados.

Según la forma jurídica, fueron las Sociedades Anónimas las más productivas y las que presentaron el salario medio más alto.

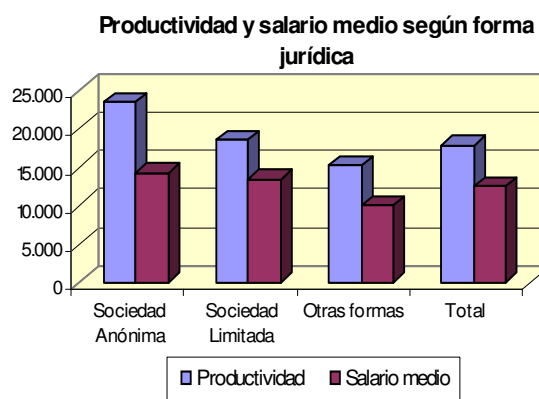
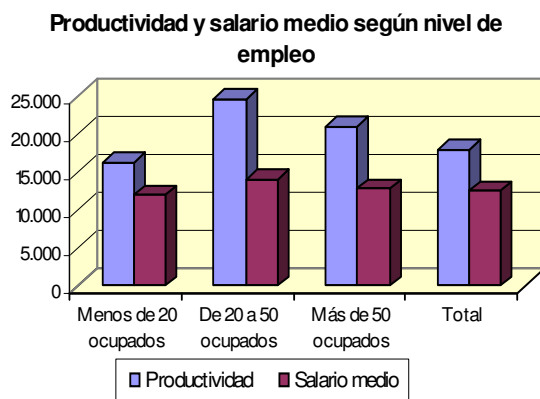

El salario medio en Hostelería fue de 12.460 euros. Por tamaño de empresa, osciló entre los 14.064 euros de las empresas medianas (de 20 a 50 ocupados) a los 11.969 euros de las pequeñas (menos de 20 ocupados). De toda esta información, se deduce que las empresas de 20 a 50 empleados fueron las más productivas y las que mejor remuneraron a sus trabajadores.

ORIGEN Y DESTINO GEOGRÁFICO (miles de €)

DESTINO GEOGRÁFICO DE LAS VENTAS	2005	2006	Diferencia	% Variac. 2006/2005
Total del importe de la cifra de negocios	319.805	354.946	35.141	11,0
España	315.367	348.353	32.986	10,5
Misma Comunidad Autónoma	270.171	283.270	13.099	4,8
Resto de España	45.196	65.084	19.887	44,0
Resto de la Unión Europea	3.754	5.413	1.659	44,2
Resto del mundo	684	1.180	496	72,5
ORIGEN GEOGRÁFICO DE LAS COMPRAS Y GASTOS	2005	2006	Diferencia	% Variac. 2006/2005
Total compras	134.751	145.432	10.681	7,9
España	134.713	145.150	10.438	7,7
Misma Comunidad Autónoma	124.529	128.146	3.617	2,9
Resto de España	10.184	17.004	6.821	67,0
Resto de la Unión Europea	38	269	231	610,7
Resto del mundo	0	12	12	-
Total servicios exteriores	52.250	63.859	11.609	22,2

Fuente: Encuesta de Servicios. INE. Elaboración propia

Por su parte, la cifra de negocios aumentó un 11,0% respecto al año anterior, acercándose con ello a los 355 millones de euros. Desde el punto de vista geográfico, la mayoría de las ventas hosteleras que se originaron en La Rioja se quedó en nuestro país (98,2%). Respecto a 2005, aumentaron un 10,5%, aunque, en este sentido, destacan aquellas ventas que se produjeron en el Resto del mundo, ya que aumentaron un 72,5%.

Del lado de la demanda, las compras sumaron 145 millones de euros. El reparto es similar a las ventas pues el 88,1% de las mismas se gestó en nuestra Comunidad y un 11,7% se realizó en el resto de España. En el exterior, las compras sólo significaron un 0,2% del total aunque habría que destacar el aumento experimentado en 2006 en el resto de la Unión Europea (610,7%) además de que ese mismo año se abrió el mercado al resto del mundo.

4.5 Transportes

Se trata de un sector amplio y complejo que integra a muchas y muy diversas empresas que tienen en común el dedicarse de forma más o menos directa al desplazamiento de personas y/o bienes.

La actividad de Transportes en la Comunidad Autónoma de La Rioja engloba a 1.192 empresas en el año 2008, 77 empresas más que en el año 2006. Este año el Valor Añadido Bruto (VAB) a precios básicos alcanzó los 204 millones de euros lo que representa un crecimiento del 22,5% respecto al año anterior. El 33,2% del VAB regional de este sector estuvo generado por las empresas mayores de 50 empleados, el 51,2% por las menores de 20 empleados y el 15,6% por las empresas entre 20 y 50 empleados. Según la forma jurídica, las Sociedades Limitadas generaron el 43,1% seguido de las Sociedades Anónimas, con el 33,3%.

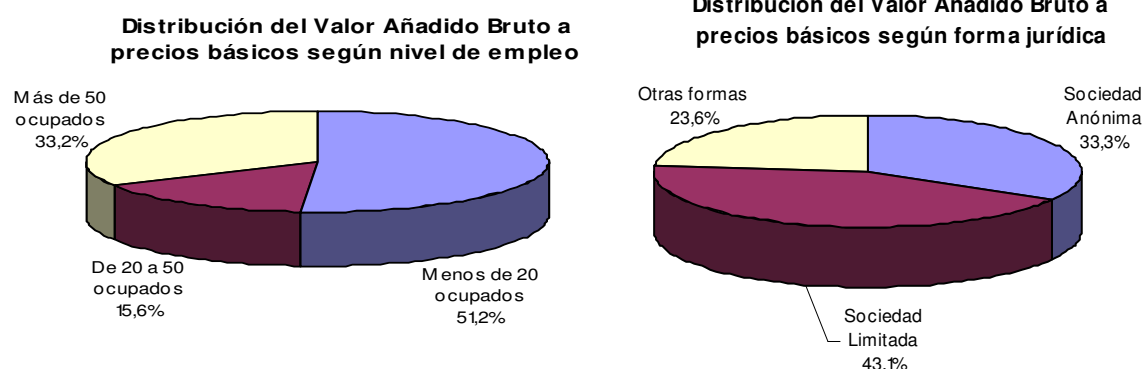

En otro orden de cosas, el número total de toneladas transportadas en el año 2007, según la Encuesta de Transporte de Mercancías por carretera asciende a 31,43 millones de toneladas, de los que el 52,07% de las mercancías transportadas son dentro de la misma región, el 46,20% es interregional y el 1,72% de las mercancías son de carácter internacional.

**INDICADORES DE TRANSPORTE TOTAL, SEGÚN TIPO DE DESPLAZAMIENTO.
LA RIOJA. AÑOS 2006-2007**

	2006		2007	
	Miles toneladas transportadas	Millones de tonel.-Km. (1)	Miles toneladas transportadas	Millones de tonel.-Km. (1)
TRANSPORTE INTERIOR				
Transporte intrarregional	17.769	225	16.365	219
Transporte interregional				
Recibido de otras CC.AA.	7.320	1.555	7.128	1.559
Expedido a otras CC.AA.	7.798	1.570	7.393	1.569
TRANSPORTE INTERNACIONAL				
Recibido	424	367	297	225
Expedido	170	96	245	258

FUENTE: Encuesta permanente de transporte de mercancías por carretera. Ministerio de Fomento

(1): Este dato se calcula para cada operación de transporte, multiplicando las toneladas transportadas por el número de kilómetros recorridos

En cuanto al número de operaciones de transporte interior que se realizaron en 2007, el 30,22% se relaciona con el sector Minerales y materiales para construcción, le sigue con el 13,47% el sector de Máquinas, vehículos y objetos manufacturados. Hay que señalar que un 45,48% de las veces el transporte no va cargado de mercancías.

4. Análisis de las características del sector Servicios

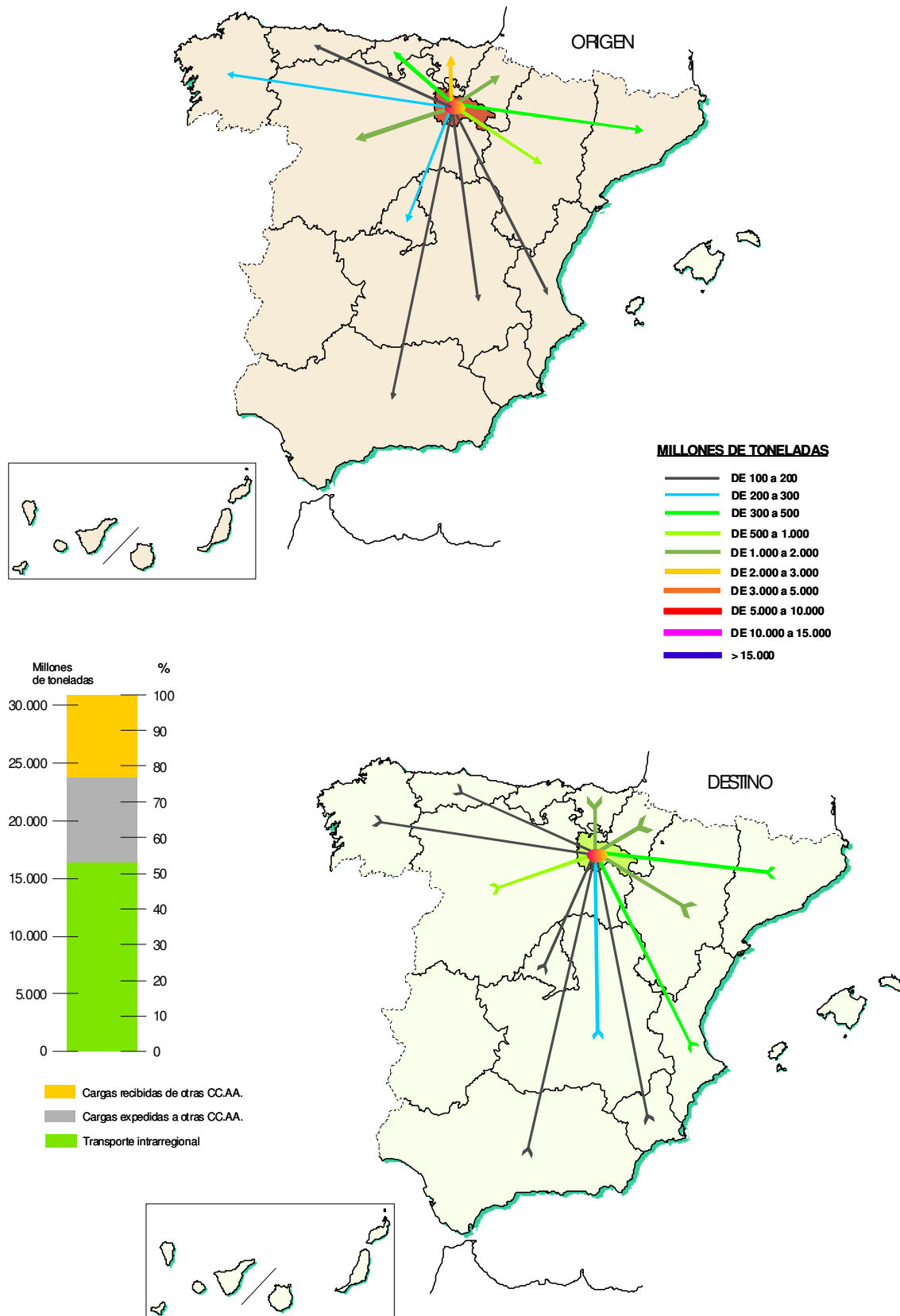

Fuente: Encuesta Permanente de Transporte de Mercancías por Carretera 2007. DGPE. Ministerio de Fomento

**OPERACIONES DE TRANSPORTE INTERIOR SEGÚN CLASE DE MERCANCÍA
TRANSPORTADA Y TIPO DE DESPLAZAMIENTO. LA RIOJA. AÑO 2007**

	Total transportado	Intrarregional	Interregional	
			Expedido	Recibido
TOTAL	4.421.937	2.665.680	888.339	867.919
Productos agríc. y animales vivos	113.325	20.474	61.825	31.026
Productos alimenticios y forrajes	216.169	27.870	81.719	106.580
Combustibles minerales sólidos	1.121	"	650	471
Productos petrolíferos	32.164	22.810	520	8.834
Minerales y residuos para refundic.	3.060	"	2.558	502
Productos metalúrgicos	66.704	12.964	25.343	28.397
Minerales y materiales para construc.	1.336.125	1.064.265	152.497	119.363
Abonos	15.394	3.798	4.788	6.808
Productos químicos	31.069	4.518	10.097	16.453
Máquinas, vehíc., objetos manufact.	595.831	195.864	214.236	185.731
Operaciones en vacío	2.010.975	1.313.176	334.105	363.753

FUENTE: Encuesta permanente de transporte de mercancías por carretera. Ministerio de Fomento

Para realizar un análisis de las mercancías transportadas en términos de valor disponemos de los resultados del proyecto C-Intereg. Este proyecto está patrocinado por once instituciones de carácter autonómico entre las que se encuentra la Consejería de Hacienda a través del Instituto de Estadística de La Rioja. La información completa se puede encontrar en www.larioja.org/estadistica.

Los principales resultados que se desprenden arrojan, en el análisis por ramas de actividad y respecto a las exportaciones, que la rama industria agroalimentaria ascendió en el año 2006 a 1.551 millones de euros, siendo con diferencia la rama que más despuntó, seguida de lejos por Metalurgia y fabricación de productos metálicos, con 376 millones de euros.

RANKING POR RAMAS DE ACTIVIDAD. AÑO 2006 (A)

Unidades: Millones de euros

RAMAS DE ACTIVIDAD	Exportaciones		RAMAS DE ACTIVIDAD	Importaciones	
	Importe	% Particip.		Importe	% Particip.
Total	3.727	100,0	Total	5.032	100,0
R3	1.551	41,6	R3	1.372	27,3
R11	376	10,1	R11	811	16,1
R1	239	6,4	R14	610	12,1
R9	219	5,9	R10	446	8,9
R10	215	5,8	R12	414	8,2
R16	200	5,4	R9	213	4,2
R12	129	3,5	R13	196	3,9
R5	128	3,4	R8	187	3,7
R14	116	3,1	R7	161	3,2
R15	109	2,9	R2	152	3,0
R4	109	2,9	R16	130	2,6
R8	104	2,8	R6	124	2,5
R6	89	2,4	R1	108	2,1
R7	80	2,2	R5	60	1,2
R13	43	1,2	R15	49	1,0
R2	21	0,6	R4	0	0,0

Fuente: C-Intereg

Notas:

- R - 1 Agricultura, Silvicultura y Pesca
- R - 2 Industrias Extractivas
- R - 3 Industria Agroalimentaria
- R - 4 Industria Textil y de La Confección
- R - 5 Industria del Cuero y del Calzado
- R - 6 Industria de La Madera y El Corcho
- R - 7 Industria del Papel, Edición y Artes Gráficas
- R - 8 Industria Química
- R - 9 Industria del Caucho y Materias Plásticas
- R - 10 Industria de Productos Minerales No Metálicos
- R - 11 Metalurgia y Fabricación de Productos Metálicos
- R - 12 Fabricación de Maquinaria y Equipo Mecánico
- R - 13 Material y Equipo Eléctrico, Electrónico y Óptico
- R - 14 Fabricación de Material de Transporte
- R - 15 Industrias Diversas
- R - 16 Energía Eléctrica, Gas y Agua

En relación a las importaciones, también el sector agroalimentario destaca con un volumen de importaciones de 1.372 millones de euros seguidas de la rama de Metalurgia y fabricación de productos metálicos, con 811 millones de euros.

TRANSPORTE Y COMUNICACIONES. CNAE 60, 61, 62, 63, 64 - 633 - 642

PRINCIPALES RESULTADOS (miles de €)	2005	2006	Diferencia	% Variac. 2006/2005
Número de empresas	1.068	1.115	48	4,5
Producción a precios básicos	369.183	455.562	86.379	23,4
Consumos intermedios a precios de adquisición	202.338	251.129	48.790	24,1
Valor añadido bruto a precios básicos	166.845	204.433	37.589	22,5
Valor añadido bruto a coste de los factores	167.284	205.901	38.617	23,1
Excedente bruto de explotación	87.274	104.636	17.362	19,9
Personal ocupado.Medida anual	4.097	4.484	387	9,4
Personal remunerado.Medida anual	3.151	3.549	399	12,7
Productividad en € (VABcf / Empleo ocupado)	40.831	45.920	5.088	12,5
Ingresos de explotación	372.229	459.199	86.970	23,4
Gastos de explotación	300.979	375.791	74.812	24,9
Compras	137.605	171.063	33.458	24,3
Servicios exteriores	63.756	79.068	15.312	24,0
Gastos de personal	80.010	101.265	21.255	26,6
Otros gastos y dotaciones	19.608	24.395	4.787	24,4
Total adquisición y mejora de inmovilizado	42.303	37.434	-4.869	-11,5
Inversión bruta en bienes materiales	24.585	23.383	-1.203	-4,9
Inversión bruta en bienes inmateriales	1.051	1.409	358	34,1
Inversión bruta en activos materiales mediante leasing	16.667	12.643	-4.024	-24,1
Total ventas de inmovilizado	5.602	7.640	2.038	36,4

Fuente: Encuesta de Servicios. INE. Elaboración propia

En términos de productividad aparente fueron las empresas más grandes las más productivas con 58.149 euros por trabajador, al contrario que las más pequeñas que presentaron 39.916 euros por trabajador. La productividad media de este sector fue de 45.920 euros por trabajador.

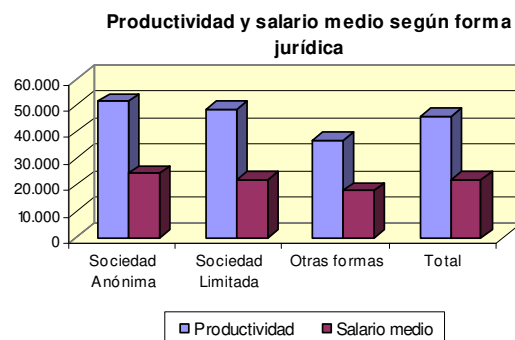
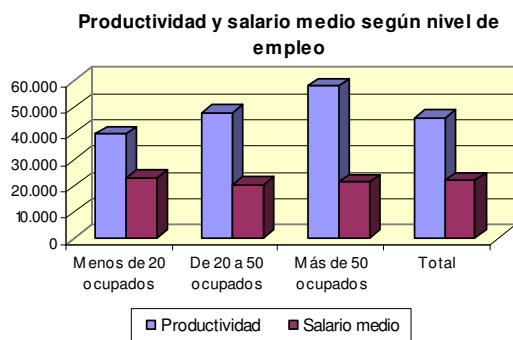

El importe de la cifra de negocios alcanzó los 440 millones de euros un 20,6% mayor que en el año 2005. Respecto al destino geográfico de las ventas en el año 2006 el 56,4% se dio en la propia Comunidad, el 38,0% en el resto de España, el 5,0% en el resto de la Unión Europea y el 0,6% en el resto del mundo. En cuanto al origen geográfico de las compras, el reparto es bastante diferente al de las ventas: el 60,5% de ellas se originaron en La Rioja, el 37,6% en el resto de comunidades autónomas y el 1,9% fuera de nuestras fronteras.

ORIGEN Y DESTINO GEOGRÁFICO (miles de €)

DESTINO GEOGRÁFICO DE LAS VENTAS	2005	2006	Diferencia	% Variac. 2006/2005
Total del importe de la cifra de negocios	364.800	439.840	75.040	20,6
España	349.249	415.203	65.954	18,9
Misma Comunidad Autónoma	226.315	248.080	21.765	9,6
Resto de España	122.934	167.123	44.189	35,9
Resto de la Unión Europea	12.866	21.879	9.013	70,0
Resto del mundo	2.685	2.758	73	2,7
ORIGEN GEOGRÁFICO DE LAS COMPRAS Y GASTOS	2005	2006	Diferencia	% Variac. 2006/2005
Total compras	137.605	171.063	33.458	24,3
España	133.065	167.826	34.761	26,1
Misma Comunidad Autónoma	89.139	103.571	14.431	16,2
Resto de España	43.926	64.255	20.329	46,3
Resto de la Unión Europea	4.342	2.758	-1.584	-36,5
Resto del mundo	198	479	281	141,8
Total servicios exteriores	63.756	79.068	15.312	24,0

Fuente : Encuesta de Servicios. INE. Elaboración propia

4.6 Sociedad de la información

Esta agrupación comprende, según la Clasificación Nacional de Actividades Económicas 1993:

- Actividades informáticas
- Telecomunicaciones
- Actividades cinematográficas y de vídeo
- Actividades de radio y televisión

En el ejercicio 2006, 149 empresas se dedicaron a Sociedad de la información como actividad principal. Una cantidad que, aunque reducida, tiende al aumento (un 1,3% en el último año). En cambio, no se puede decir lo mismo de la productividad (VAB a coste de factores dividido entre el personal ocupado) pues en 2006 descendió un 18,8% respecto a 2005.

El Valor Añadido Bruto (VAB) a precios básicos alcanzó los 90 millones de euros, cuantía similar a la registrada el año anterior. El 65,0% del VAB de esta actividad estuvo generado por las empresas mayores de 50 empleados, el 24,0% por las menores de 20 y el 11,0% por aquellas de entre 20 y 50 empleados. Por su forma jurídica, las Sociedades Anónimas fueron las que más aportaron al VAB a precios básicos (68,9%).

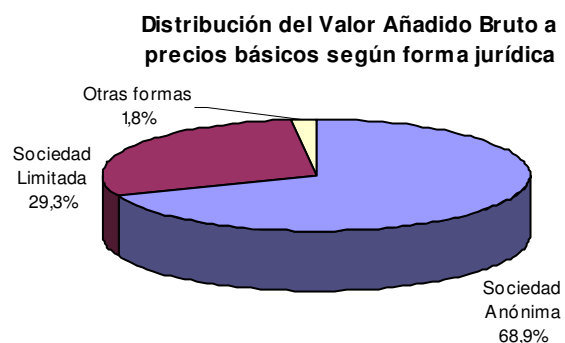
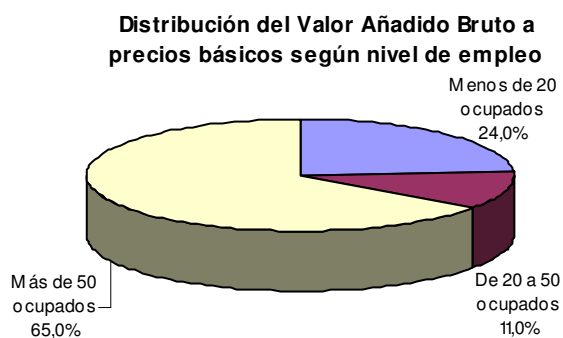

En cuanto a los resultados de explotación, los ingresos ascendieron a 164 millones de euros, 33 millones más que los gastos, pues sumaron 131 millones de euros. Los gastos más abultados correspondieron a Servicios exteriores (32,9% del total), seguido de Gastos de personal (26,5%). Respecto a las Compras, que en la mayoría de actividades representan el gasto principal, aquí significaron únicamente un 23,2% del total.

Por otra parte, conviene destacar que esta actividad presentó la Tasa de Salarización (el empleo asalariado dividido entre el empleo ocupado) más alta del sector Servicios en 2006 al suponer el personal remunerado el 90,9% del total de ocupación, tras aumentar un 24,5% en el último año.

Desde 2005, la inversión que se realizó en esta actividad descendió un 24,8%, hasta suponer aproximadamente 19 millones de euros en 2006. Del total, el inmovilizado material supuso el 78,2%. Por su parte, la inversión bruta en bienes inmateriales sufrió una reducción del 42,3%, pasando de casi 4 a 2 millones de euros en un año. Por el contrario, la inversión bruta en activos materiales mediante leasing aumentó un 143,7%, aproximándose a los 2 millones de euros en 2006.

SOCIEDAD DE LA INFORMACIÓN. CNAE 72 + 642 + 921+ 922

PRINCIPALES RESULTADOS (miles de €)	2005	2006	Diferencia	% Variac. 2006/2005
Número de empresas	147	149	2	1,3
Producción a precios básicos	156.297	157.194	897	0,6
Consumos intermedios a precios de adquisición	66.475	67.152	676	1,0
Valor añadido bruto a precios básicos	89.822	90.042	221	0,2
Valor añadido bruto a coste de los factores	89.006	89.450	444	0,5
Excedente bruto de explotación	52.845	54.733	1.888	3,6
Personal ocupado.Medida anual	963	1.192	228	23,7
Personal remunerado.Medida anual	870	1.084	213	24,5
Productividad en € (VABcf / Empleo ocupado)	92.382	75.048	-17.335	-18,8
Ingresos de explotación	162.523	163.664	1.141	0,7
Gastos de explotación	136.393	131.114	-5.280	-3,9
Compras	28.997	30.483	1.486	5,1
Servicios exteriores	40.920	43.080	2.161	5,3
Gastos de personal	36.161	34.718	-1.443	-4,0
Otros gastos y dotaciones	30.316	22.833	-7.483	-24,7
Total adquisición y mejora de inmovilizado	25.041	18.837	-6.203	-24,8
Inversión bruta en bienes materiales	20.511	14.733	-5.778	-28,2
Inversión bruta en bienes inmateriales	3.727	2.149	-1.578	-42,3
Inversión bruta en activos materiales mediante leasing	803	1.956	1.153	143,7
Total ventas de inmovilizado	803	3.808	3.005	374,0

Fuente : Encuesta de Servicios. INE. Elaboración propia

Con asombrosa diferencia, las empresas más productivas fueron aquellas con más de 50 ocupados, además de ser las que tuvieron el salario por trabajador más elevado (30.700 euros). En relación a este último aspecto, cabe mencionar que la actividad de Sociedad de la información encabezó la clasificación de salarios medios por actividades del sector Servicios, al presentar 24.625 euros por empleado.

Productividad y salario medio según nivel de empleo

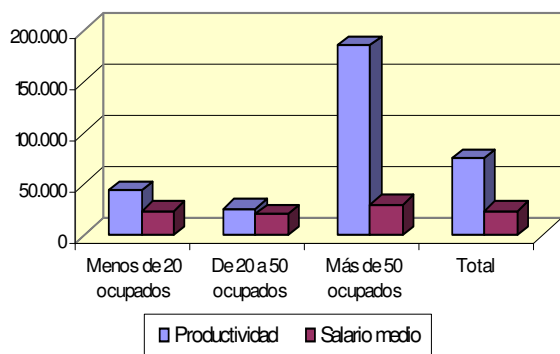

Productividad y salario medio según forma jurídica

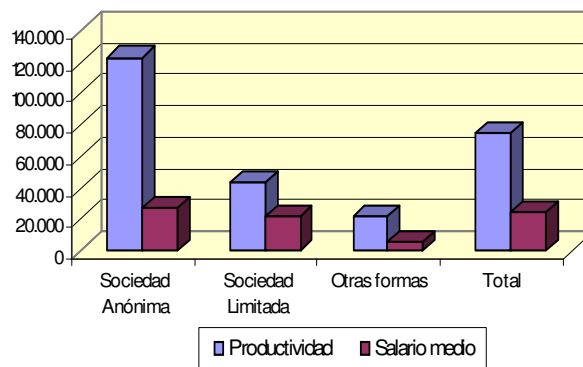

A la vista de los datos expuestos en la siguiente tabla, la actividad de Sociedad de la Información facturó 160 millones de euros en 2006, suponiendo un 2,6% más que 2005.

La distribución de las ventas tecnológicas en 2005 y 2006 están marcadas por su carácter nacional; concretamente, el 97,8% del total se realizó en España, de las cuales el 62,8% se quedó en La Rioja. Más allá de España, destaca la disminución de las ventas efectuadas en el resto de la Unión Europea (-16,3%) frente al enorme aumento de aquellas realizadas en el resto del mundo (157,3%).

El total de compras y gastos realizado en 2006 sumó por encima de 30 millones de euros, un millón y medio más que el año precedente. Desde la óptica geográfica, un 71,5% del total se llevó a cabo en la propia Comunidad y un 15,6% en el Resto de España. No obstante, cabe resaltar la cantidad correspondiente al Resto del mundo, por ser mayor a la del Resto de la Unión Europea (5,7%).

ORIGEN Y DESTINO GEOGRÁFICO (miles de €)

DESTINO GEOGRÁFICO DE LAS VENTAS	2005	2006	Diferencia	% Variac. 2006/2005
Total del importe de la cifra de negocios (miles de €)	156.324	160.429	4.105	2,6
España	153.459	156.976	3.518	2,3
Misma Comunidad Autónoma	96.260	98.648	2.388	2,5
Resto de España	57.198	58.328	1.130	2,0
Resto de la Unión Europea	2.258	1.889	-368	-16,3
Resto del mundo	608	1.564	956	157,3
ORIGEN GEOGRÁFICO DE LAS COMPRAS Y GASTOS	2005	2006	Diferencia	% Variac. 2006/2005
(miles de €)				
Total compras	28.997	30.483	1.486	5,1
España	26.212	26.542	330	1,3
Misma Comunidad Autónoma	18.883	21.791	2.908	15,4
Resto de España	7.329	4.751	-2.578	-35,2
Resto de la Unión Europea	1.650	1.728	78	4,7
Resto del mundo	1.135	2.213	1.078	95,0
Total servicios exteriores	40.920	43.080	2.161	5,3

Fuente: Encuesta de Servicios. INE. Elaboración propia

4.7 Inmobiliarias y alquileres

Según la Clasificación Nacional de Actividades Económicas 1993, esta agrupación comprende:

- Actividades inmobiliarias
- Alquiler de maquinaria y equipo sin operario, de efectos personales y enseres domésticos

Estas dos actividades vienen experimentando una demanda creciente en los últimos años tal y como demuestra la espectacular evolución que en el periodo 2005-2006 registra el sector en cuanto al número de unidades económicas, volumen de negocio o nivel de ocupación.

Los datos referentes a Inmobiliarias y alquileres reflejan la bonanza por la que atravesaba la actividad en 2006. Para empezar, 279 nuevas empresas engrosaron un 27,7% la población empresarial hasta sumar 1.285. Ese año el Valor Añadido Bruto (VAB) a precios básicos alcanzó los 313 millones de euros, lo que representa un crecimiento del 32,6% respecto al año anterior. El 95,3% del VAB fue generado por las empresas menores de 20 empleados y el 4,7% restante, por las empresas de entre 20 y 50 empleados.

La tendencia alcista también se manifestó en la productividad pues aumentó un 15,5% de 2005 a 2006, al estimarse en 149.758 euros. Por estrato de asalariados, las empresas más pequeñas (de menos de 20 ocupados) fueron las más productivas (150.893 euros) mientras que, por forma jurídica, lo fueron con diferencia las Sociedades Anónimas (387.725 euros).

INMOBILIARIAS Y ALQUILERES. CNAE 70 Y 71

PRINCIPALES RESULTADOS (miles de €)	2005	2006	Diferencia	% Variac. 2006/2005
Número de empresas	1.006	1.285	279	27,7
Producción a precios básicos	624.083	842.344	218.261	35,0
Consumos intermedios a precios de adquisición	388.034	529.348	141.313	36,4
Valor añadido bruto a precios básicos	236.049	312.996	76.947	32,6
Valor añadido bruto a coste de los factores	231.541	304.281	72.740	31,4
Excedente bruto de explotación	205.211	265.898	60.686	29,6
Personal ocupado.Medía anual	1.786	2.032	246	13,8
Personal remunerado.Medía anual	1.016	1.415	399	39,3
Productividad en € (VABcf / Empleo ocupado)	129.675	149.758	20.083	15,5
Ingresos de explotación	624.541	767.987	143.446	23,0
Gastos de explotación	585.728	1.443.046	857.318	146,4
Compras	507.896	1.304.393	796.497	156,8
Servicios exteriores	38.756	74.351	35.595	91,8
Gastos de personal	26.330	38.384	12.054	45,8
Otros gastos y dotaciones	12.746	25.918	13.172	103,3
Total adquisición y mejora de inmovilizado	108.081	160.363	52.282	48,4
Inversión bruta en bienes materiales	102.138	139.222	37.084	36,3
Inversión bruta en bienes inmateriales	123	5.637	5.514	4467,8
Inversión bruta en activos materiales mediante leasing	5.820	15.504	9.684	166,4
Total ventas de inmovilizado	20.843	33.848	13.006	62,4

Fuente: Encuesta de Servicios. INE. Elaboración propia

Asimismo, los ingresos de explotación, con 768 millones de euros, se incrementaron un 23,0% respecto a 2005 pero, sin duda, fueron los gastos de explotación los que más crecieron en el último año (un 146,4% hasta suponer 1.443 millones de euros). Entre estos últimos, Compras experimentó el mayor incremento (un 156,8%) y supuso el 90,4% del total.

En la adquisición y mejora de inmovilizado, esta actividad invirtió 160 millones de euros, destinando el 86,8% a la inversión bruta en bienes materiales.

Tal y como se recoge en la tabla, el Valor Añadido Bruto a precios básicos alcanzó los 304 millones de euros, 73 millones más que el año anterior. El 95,3% del VAB de esta actividad estuvo generado por las empresas de menos de 20 empleados y el 4,7% restante por aquellas de entre 20 y 50 empleados. Por su forma jurídica, las Sociedades Limitadas fueron las que más aportaron al VAB a precios básicos (61,8%).

Distribución del Valor Añadido Bruto a precios básicos según nivel de empleo

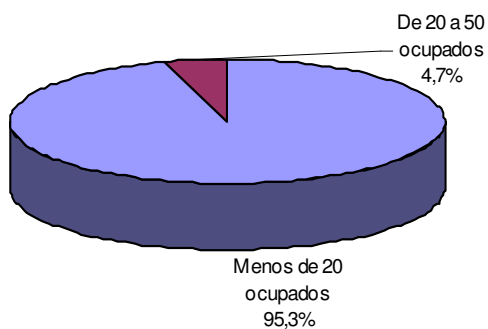

Distribución del Valor Añadido Bruto a precios básicos según forma jurídica

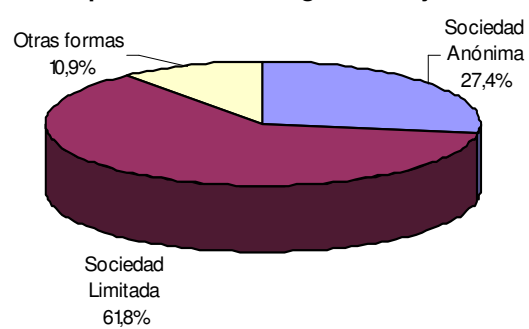

Mientras, las empresas más productivas fueron aquellas con menos de 20 ocupados (150.893 euros por ocupado); sin embargo, fueron las empresas de 20 a 50 empleados las que tuvieron el salario por trabajador más elevado (22.271 euros).

Productividad y salario medio según nivel de empleo

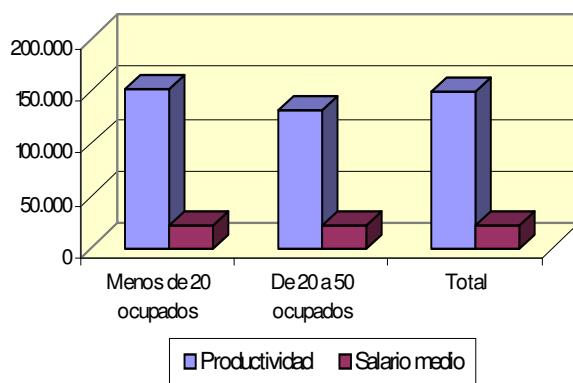

Productividad y salario medio según forma jurídica

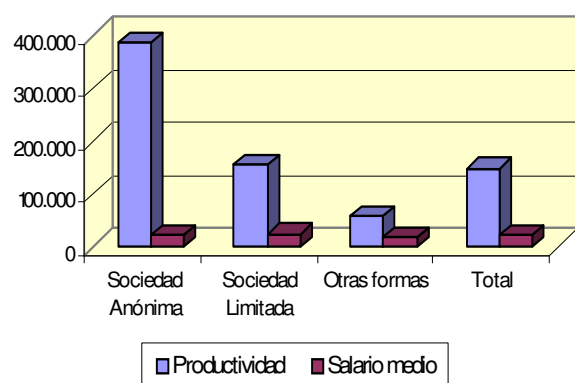

ORIGEN Y DESTINO GEOGRÁFICO (miles de €)

DESTINO GEOGRÁFICO DE LAS VENTAS	2005	2006	Diferencia	% Variac. 2006/2005
Total del importe de la cifra de negocios	614.619	757.286	142.667	23,2
España	614.352	756.917	142.566	23,2
Misma Comunidad Autónoma	546.593	662.739	116.146	21,2
Resto de España	67.758	94.178	26.419	39,0
Resto de la Unión Europea	268	222	-46	-17,2
Resto del mundo	0	148	148	-
ORIGEN GEOGRÁFICO DE LAS COMPRAS Y GASTOS	2005	2006	Diferencia	% Variac. 2006/2005
Total compras	507.896	1.304.393	796.497	156,8
España	507.896	1.303.725	795.828	156,7
Misma Comunidad Autónoma	472.731	1.072.591	599.861	126,9
Resto de España	35.166	231.133	195.968	557,3
Resto de la Unión Europea	0	669	669	-
Resto del mundo	0	0	0	-
Total servicios exteriores	38.756	74.351	35.595	91,8

Fuente : Encuesta de Servicios. INE. Elaboración propia

Por lo que respecta a la cifra de negocios, la agrupación de Inmobiliarias y alquileres facturó 757 millones de euros, un 23,2% más respecto al año anterior. Desde el punto de vista geográfico, prácticamente la totalidad de las ventas inmobiliarias que se originaron en La Rioja fueron de índole nacional (99,9%). En relación a 2005, las ventas que se produjeron en el Resto de España fueron las que más crecieron (un 39,0%) en detrimento de las del Resto de la Unión Europea, que descendieron un 17,2%.

Del lado de la demanda, las compras superaron los 1.304 millones de euros. Si bien la cuantía supera con creces a las ventas, el reparto es similar a las ventas pues el 99,9% de las mismas se gestó en España. El 0,1% restante correspondió al Resto de la Unión Europea ya que en el Resto del mundo no se registró venta alguna. Respecto a 2005, las compras que experimentaron mayor incremento se localizaron en el Resto de España (557,3%).

4.8 Servicios prestados a empresas

El sector de Servicios a empresas se caracteriza por ser extenso y muy heterogéneo. Se trata de un amplio y diverso conjunto de empresas que presta servicios de mercado a otras empresas y a la Administración, con el fin de aumentar su eficacia, productividad y competitividad.

En 2006 esta rama en La Rioja estaba integrada por 3.278 empresas, 250 más que en 2005.

Esta agrupación presentó un Valor Añadido Bruto a precios básicos cifrado en 359 millones de euros. Por estrato de asalariados, las empresas de menos de 20 ocupados fueron las que mayor participación tuvieron en el VAB a precios básicos al igual que lo hicieron Otras formas, si nos fijamos en la forma jurídica.

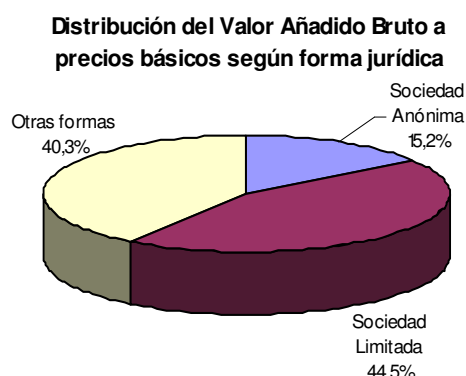
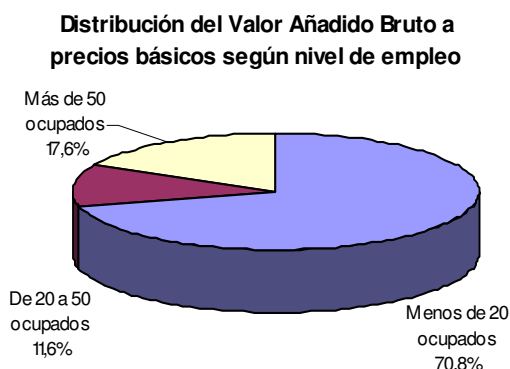

Desde el punto de vista laboral, ese mismo año esta actividad ocupó de media a 10.711 personas, de las que más de 3.000 fueron no remuneradas.

En términos de productividad aparente, destacaron las empresas de menos de 20 empleados (41.125 euros por trabajador) así como las Sociedades Limitadas (con 42.135 euros por trabajador). En el polo opuesto, las empresas con más de 50 ocupados (19.900 euros) y las Sociedades Anónimas (21.599 euros) fueron las que menos produjeron por cada empleado en 2006.

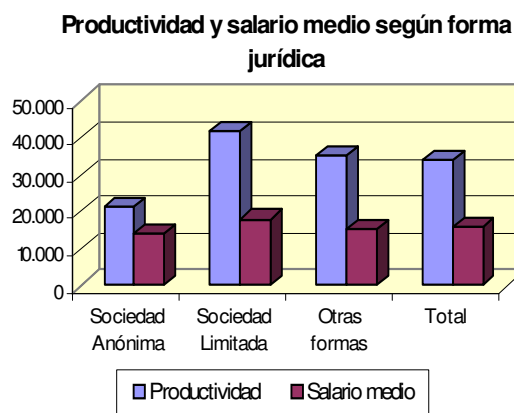
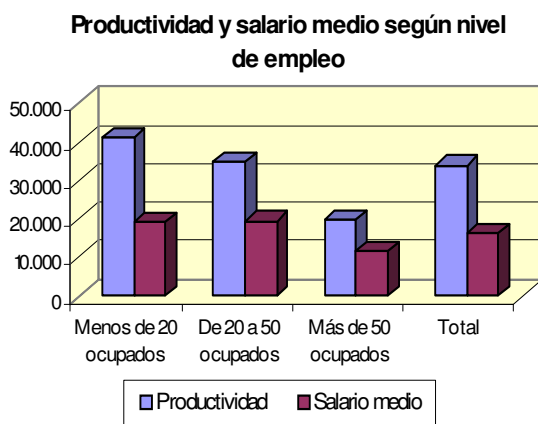

De acuerdo con los datos de explotación, los ingresos ascendieron a 587 millones de euros, (un 40,8% más que en 2005), mientras que los gastos supusieron 465 millones de euros. De estos últimos, los más relevantes fueron los Gastos de personal (el 34,8%) seguidos de los Servicios exteriores (26,4%).

La inversión realizada por Servicios a empresas en 2006 ascendió a 267 millones de euros, 231 millones más que en 2005 (646,8%). Este incremento se derivó especialmente de la inversión bruta en bienes materiales, que pasó de los 31 a los 261 millones de euros.

El salario medio de esta agrupación se situó en los 16.124 euros. En función del tamaño, destacan las empresas de 20 a 50 empleados con el salario medio más elevado (19.421 euros), próximo al de

aquellas de menos de 20 trabajadores (19.395 euros). Según la forma jurídica, el mayor salario medio correspondió a las Sociedades Limitadas (18.038 euros).

SERVICIOS A EMPRESAS. CNAE 73 Y 74

PRINCIPALES RESULTADOS (miles de €)	2005	2006	Diferencia	% Variac. 2006/2005
Número de empresas	3.028	3.278	250	8,3
Producción a precios básicos	405.821	566.393	160.572	39,6
Consumos intermedios a precios de adquisición	118.941	207.609	88.668	74,5
Valor añadido bruto a precios básicos	286.880	358.784	71.904	25,1
Valor añadido bruto a coste de los factores	287.177	364.658	77.481	27,0
Excedente bruto de explotación	137.827	202.939	65.112	47,2
Personal ocupado.Medía anual	10.477	10.711	235	2,2
Personal remunerado.Medía anual	7.726	7.658	-67	-0,9
Productividad en € (VABcf / Empleo ocupado)	27.411	34.044	6.633	24,2
Ingresos de explotación	416.644	586.719	170.076	40,8
Gastos de explotación	293.189	465.060	171.871	58,6
Compras	70.091	96.534	26.443	37,7
Servicios exteriores	61.621	122.786	61.165	99,3
Gastos de personal	149.350	161.719	12.369	8,3
Otros gastos y dotaciones	12.128	84.021	71.893	592,8
Total adquisición y mejora de inmovilizado	35.786	267.258	231.472	646,8
Inversión bruta en bienes materiales	31.230	261.304	230.074	736,7
Inversión bruta en bienes inmateriales	1.467	1.314	-153	-10,4
Inversión bruta en activos materiales mediante leasing	3.088	4.639	1.551	50,2
Total ventas de inmovilizado	167	2.970	2.803	1678,7

Fuente : Encuesta de Servicios. INE. Elaboración propia

El importe de la cifra de negocios alcanzó los 577 millones de euros un 39,8% mayor que en el año 2005. Respecto al destino geográfico de las ventas en el año 2006, el 83,4% se dio en la propia Comunidad, el 16,3% en el Resto de España, el 0,2% en el Resto de la Unión Europea y el 0,1% restante en el Resto del mundo. Este último ámbito, pese a su reducido peso, fue el que mayor incremento experimentó en relación a 2005 (el 182,8%).

En cuanto al origen geográfico de las compras, el 67,1% de ellas se originó en La Rioja, el 29,4% en el resto del país y el 3,5% fuera de nuestras fronteras.

ORIGEN Y DESTINO GEOGRÁFICO (miles de €)

DESTINO GEOGRÁFICO DE LAS VENTAS	2005	2006	Diferencia	% Variac. 2006/2005
Total del importe de la cifra de negocios (miles de €)	412.975	577.147	164.172	39,8
España	411.856	575.626	163.770	39,8
Misma Comunidad Autónoma	366.758	481.449	114.691	31,3
Resto de España	45.098	94.177	49.079	108,8
Resto de la Unión Europea	959	1.071	111	11,6
Resto del mundo	159	451	291	182,8
ORIGEN GEOGRÁFICO DE LAS COMPRAS Y GASTOS	2005	2006	Diferencia	% Variac. 2006/2005
Total compras	70.091	96.534	26.443	37,7
España	69.502	93.187	23.686	34,1
Misma Comunidad Autónoma	54.649	64.763	10.114	18,5
Resto de España	14.853	28.424	13.571	91,4
Resto de la Unión Europea	486	2.872	2.386	491,1
Resto del mundo	103	475	372	360,7
Total servicios exteriores	61.621	122.786	61.165	99,3

Fuente : Encuesta de Servicios. INE. Elaboración propia

4.9 Servicios personales

Los Servicios personales se pueden definir como un conjunto de servicios que un elenco de empresas presta a los hogares y particulares para su uso y disfrute personal, con objeto de mejorar su bienestar y calidad de vida. Quedan así excluidas las empresas y la Administración como demandantes de estos servicios.

Los servicios personales comprenden las empresas dedicadas a prestar servicios relacionados con el cuidado o apariencia física de la persona tales como: salones de belleza, tratamiento del cabello, salones de masaje, de sauna, actividades termale y balnearios, actividades de mantenimiento físico y corporal; tatuajes y otros servicios relacionados; lavado, limpieza y teñido de prendas textiles y de piel; servicios funerarios; actividades de servicios personales efectuadas por videntes, astrólogos, ... y cualquier otro servicio personal relacionado con las actividades antes señaladas.

De las distintas variables analizadas en este apartado, se desprende que en 2006 el tejido empresarial representa el 4,9% del sector Servicios y mostró una alta proporción de unidades de reducida dimensión (99,2%). Estas empresas (menos de 20 ocupados) facturaron el 78,6% del volumen de negocio y dieron trabajo al 90,7% de los ocupados. Si nos fijamos en su organización jurídica, predominaron Otras formas jurídicas (distintas a las sociedades anónimas y a las sociedades limitadas).

En La Rioja 725 empresas se dedicaron a Servicios personales en 2006, 27 más respecto al año anterior.

Desde la perspectiva laboral, cabe señalar que en 2006 Servicios personales dio empleo de media a 1.436 personas, de las cuales la mitad fue no remunerado, lo que le convirtió en la actividad con la Tasa de Salarización más baja del sector Servicios.

Asimismo, fue la actividad con el menor salario medio (10.619 euros) en 2006. Por tamaño de empresa, esta variable fluctuó entre los 15.705 euros de las medianas empresas (de 20-50 empleados) y los 9.497 euros de las empresas pequeñas (menos de 20 empleados). Por forma jurídica, fueron las Sociedades limitadas quienes presentaron el salario medio más alto (14.476 euros) en contraposición a Otras formas jurídicas (8.231 euros).

Los ingresos de explotación sumaron 34 millones de euros, un 5,2% menos que en el año anterior. Los gastos de explotación se elevaron a 25 millones de euros en 2006. Un 38,6% del total se destinó a Gastos de personal, un 32,7% a Compras y un 24,3% se dedicó al pago de Servicios exteriores.

La inversión realizada por esta rama de actividad en 2006 descendió un 39,8% en relación a 2005 de manera que se quedó en poco más de 2 millones de euros. El inmovilizado material constituyó el grueso de este tipo de operaciones (93,3%) mientras que el 6,7% restante fue a parar a la inversión bruta en bienes inmateriales. Queda añadir que en 2006 no se hizo inversión alguna en los activos materiales mediante leasing.

Por lo que respecta al volumen de negocios, Servicios personales facturó 34 millones de euros, un 4,8% menos en comparación con la cifra del año anterior. Desde la perspectiva geográfica, el total de las ventas que se originaron en La Rioja fueron de índole nacional, de las cuales el 84% se produjeron dentro de la propia Comunidad. En relación a 2005 las ventas sufrieron un retroceso, siendo las exteriores las más afectadas seguido de las del Resto de España (-11,1).

Del lado de la demanda, las compras se cifraron en 8 millones de euros. Al igual que en las ventas, el 100% de las mismas se efectuó en España, localizándose en La Rioja el 59,6% del total. Respecto a 2005, las compras que experimentaron mayor incremento se localizaron en el Resto de España (37,1%) y, en el lado opuesto, las que más disminuyeron fueron las exteriores al desaparecer.

SERVICIOS PERSONALES. CNAE 93

PRINCIPALES RESULTADOS (miles de €)	2005	2006	Diferencia	% Variac. 2006/2005
Número de empresas	698	725	27	3,8
Producción a precios básicos	35.201	32.627	-2.573	-7,3
Consumos intermedios a precios de adquisición	12.722	12.725	4	0,0
Valor añadido bruto a precios básicos	22.479	19.902	-2.577	-11,5
Valor añadido bruto a coste de los factores	22.478	19.916	-2.563	-11,4
Excedente bruto de explotación	12.893	10.117	-2.776	-21,5
Personal ocupado.Medida anual	1.458	1.436	-21	-1,5
Personal remunerado.Medida anual	783	720	-63	-8,0
Productividad en € (VABcf / Empleo ocupado)	15.418	13.865	-1.553	-10,1
Ingresos de explotación	36.360	34.483	-1.877	-5,2
Gastos de explotación	24.688	25.365	677	2,7
Compras	6.630	8.293	1.662	25,1
Servicios exteriores	7.176	6.167	-1.009	-14,1
Gastos de personal	9.585	9.798	213	2,2
Otros gastos y dotaciones	1.295	1.107	-188	-14,5
Total adquisición y mejora de inmovilizado	3.483	2.096	-1.388	-39,8
Inversión bruta en bienes materiales	2.950	1.955	-995	-33,7
Inversión bruta en bienes inmateriales	375	141	-234	-62,3
Inversión bruta en activos materiales mediante leasing	158	0	-158	-
Total ventas de inmovilizado	2.225	52	-2.172	-97,6

Fuente : Encuesta de Servicios. INE. Elaboración propia

El Valor Añadido Bruto (VAB) a precios básicos alcanzó los 20 millones de euros, casi 3 millones menos que el año anterior. Como se refleja en los siguientes gráficos, el 82% del VAB de esta actividad estuvo generado por las empresas de menos de 20 empleados y el 18% restante por aquellas de entre 20 y 50 empleados. Por su forma jurídica, Otras formas jurídicas fueron las que más aportaron al VAB a precios básicos (62%).

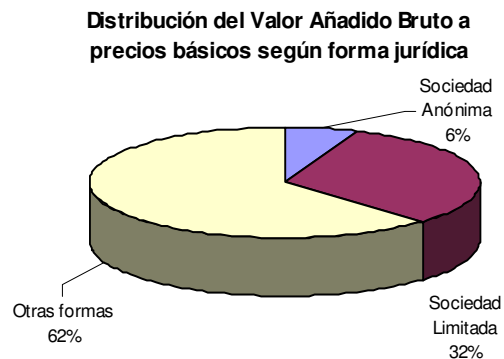
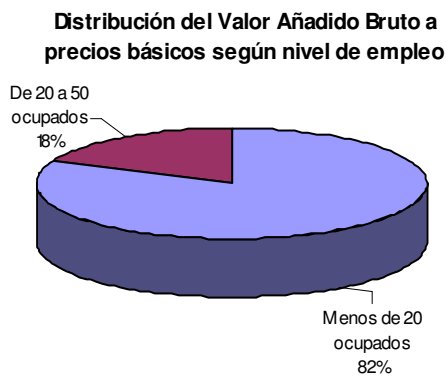

En términos de productividad aparente, destacaron las empresas de entre 20 y 50 empleados (27.217 euros por trabajador) así como las Sociedades Limitadas (con 24.619 euros por trabajador).

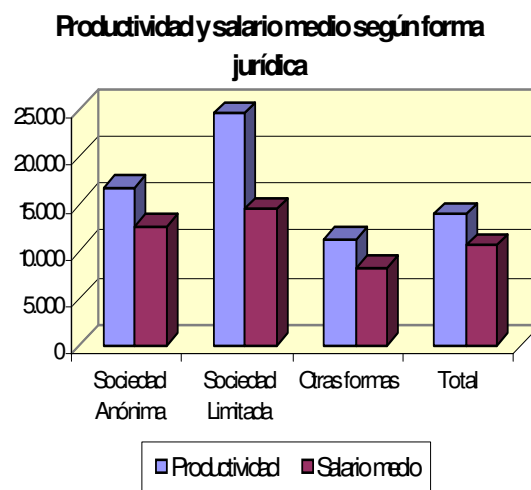
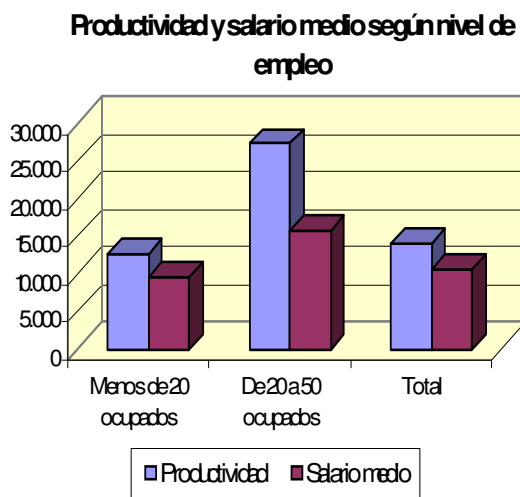

ORIGEN Y DESTINO GEOGRÁFICO (miles de €)

DESTINO GEOGRÁFICO DE LAS VENTAS	2005	2006	Diferencia	% Variac. 2006/2005
Total del importe de la cifra de negocios	36.015	34.273	-1.743	-4,8
España	35.943	34.273	-1.670	-4,6
Misma Comunidad Autónoma	29.780	28.793	-988	-3,3
Resto de España	6.163	5.480	-682	-11,1
Resto de la Unión Europea	31	0	-31	-
Resto del mundo	42	0	-42	-
ORIGEN GEOGRÁFICO DE LAS COMPRAS Y GASTOS	2005	2006	Diferencia	% Variac. 2006/2005
Total compras	6.630	8.293	1.662	25,1
España	6.558	8.293	1.735	26,5
Misma Comunidad Autónoma	4.114	4.941	827	20,1
Resto de España	2.444	3.352	907	37,1
Resto de la Unión Europea	70	0	-70	-
Resto del mundo	2	0	-2	-
Total servicios exteriores	7.176	6.167	-1.009	-14,1

Fuente : Encuesta de Servicios. INE. Elaboración propia

4.10 Intermediación financiera

El sector Intermediación financiera representó el 7,32% del valor añadido bruto del sector Servicios, tres décimas más que en España y alcanzó un valor de 260,51 millones de euros en el año 2006. El crecimiento respecto al año anterior fue del 3,61%.

Este sector comprende los grupos 65, 66 y 67 de la Clasificación Nacional de Actividades Económicas y abarca la actividad de obtención y redistribución de fondos incluyendo los fondos de seguros, planes de pensiones y el suministro de servicios que forman parte de la intermediación financiera o están íntimamente vinculados a ella, sin que constituyan por sí mismos una intermediación financiera.

El Sistema Crediticio comprende al Banco de España y a las Entidades de Crédito; estas a su vez recogen las entidades de depósito (Bancos, Cajas de Ahorro y Cooperativas de Crédito) y Otras entidades de crédito (las de Ámbito operativo limitado y el Instituto de Crédito Oficial).

El número de empresas que engloba este sector a uno de enero de 2008 es de 474, de las que más del 90% están ubicadas en el sector de Seguros y planes de pensiones.

EMPRESAS DE INTERMEDIACIÓN FINANCIERA. AÑOS 2005-2008

	2005	2006	2007	2008
65 Intermediación financiera, excepto seguros y planes de pensiones	13	14	14	19
651 Intermediación monetaria	1	1	1	1
652 Otros tipos de intermediación financiera	12	13	13	18
66 Seguros y planes de pensiones, excepto seguridad social obligatoria	1	0	0	2
67 Actividades auxiliares a la intermediación financiera	415	421	454	453
671 Activida.auxiliares a interme.financiera,excepto segur.y planes pensión	14	16	19	24
672 Actividades auxiliares de seguros y planes de pensiones	401	405	435	429
Total	429	435	468	474

Fuente : DIRCE. INE

Otra información proveniente del Banco de España nos revela que el número de oficinas bancarias en La Rioja, en el año 2007 era de 485 de las que el 62,47% de las oficinas pertenecían a las Cajas de Ahorro, el 25,56% a la Banca privada y el 11,75% a Cooperativas de Crédito.

NÚMERO DE OFICINAS BANCARIAS. AÑOS 2003-2007

	LA RIOJA					ESPAÑA
	2003	2004	2005	2006	2007	2007
TOTAL	431	438	457	473	485	45.502
Banca Privada	117	116	115	122	124	15.542
Cajas de Ahorro	270	276	290	296	303	24.591
Cooperativas de Crédito	43	45	51	55	57	4.956
E.F.C. (1)	1	1	1	1	1	413

FUENTE: Boletín Estadístico del Banco de España

NOTA: Datos a 31 de diciembre

(1): Establecimientos Financieros de Crédito

El volumen del número de depósitos en el sistema bancario en La Rioja ascendió al finalizar el año 2007 a 6.886 millones de euros, 862 millones de euros más que en 2006, lo que representa un crecimiento del 14,31%. Este aumento es mayor en la banca privada (20,32%) y en las cooperativas de crédito (16,49%) que en las cajas de ahorro (12,23%). Los depósitos que el sector público mantiene en el sistema bancario, que tan sólo representan el 2,02% del total, se han reducido en un 10,90% mientras que los depósitos del sector privado, que suponen el 97,98%, han aumentado un 14,96%.

La estructura de los depósitos en la banca privada y en cajas de ahorro es diferente. Mientras que los depósitos a la vista en la banca privada representan el 30,93%, en las cajas de ahorro sólo son el 21,92%. Sin embargo, los depósitos de ahorro son mayores en las cajas de ahorro (21,97%) que en la banca privada (18,22%). El porcentaje de los depósitos a plazo es también mayor en las cajas de ahorro (56,11%) que en la banca privada (50,86%). La variación experimentada por los depósitos a plazo y a la vista en 2007 fue del 2,2% y del 31,1% respectivamente, mientras que los depósitos de ahorro disminuyeron un 2,8%. Esta disminución de los depósitos fue mucho mayor en la banca privada (-8,32%) que en las cajas de ahorro (-1,69%).

DEPÓSITOS EN EL SISTEMA BANCARIO. AÑOS 2003-2007

Unidades: Millones de euros

	LA RIOJA					ESPAÑA
	2003	2004	2005	2006	2007	2007
TOTAL	4.401	4.918	5.064	6.024	6.886	1.116.871
Sector público	103	138	191	156	139	74.471
Sector privado	4.299	4.780	4.873	5.869	6.747	1.042.400
Banca privada	1.231	1.240	1.272	1.644	1.978	443.540
Depósitos a la vista	388	408	443	566	612	128.886
Depósitos de ahorro	345	346	354	393	360	55.718
Depósitos a plazo	497	486	475	685	1.006	258.936
Cajas de ahorros	2.660	3.073	3.056	3.557	3.992	529.524
Depósitos a la vista	643	712	800	890	875	121.828
Depósitos de ahorro	785	811	839	903	877	105.240
Depósitos a plazo	1.232	1.550	1.417	1.765	2.240	302.456
Cooperativas de crédito	408	467	545	667	777	69.336

FUENTE: Boletín Estadístico del Banco de España

NOTA: Datos a 31 de diciembre

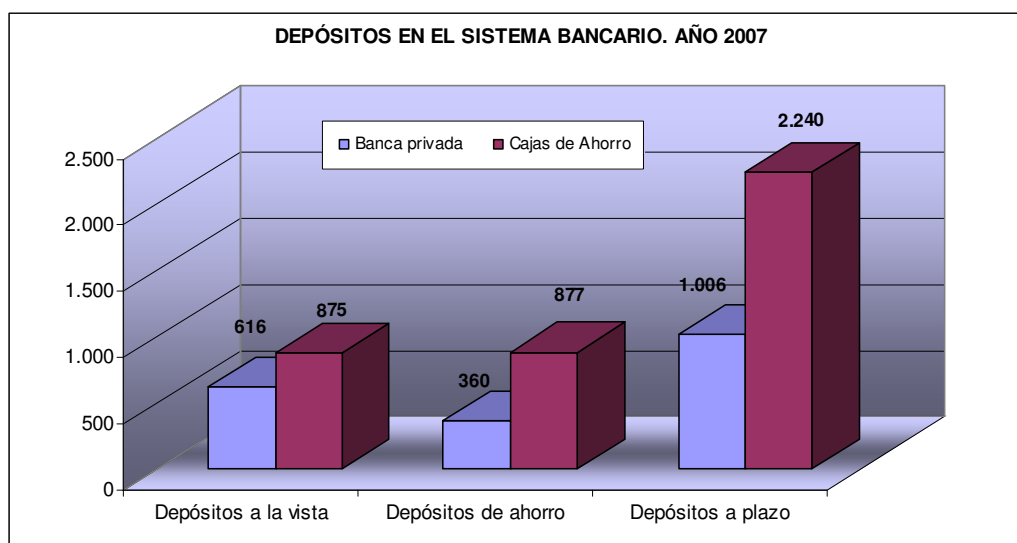

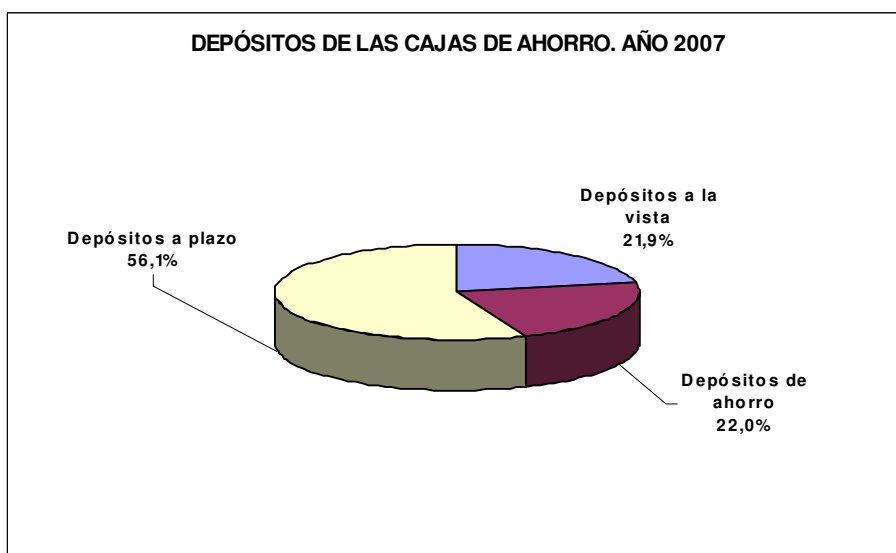
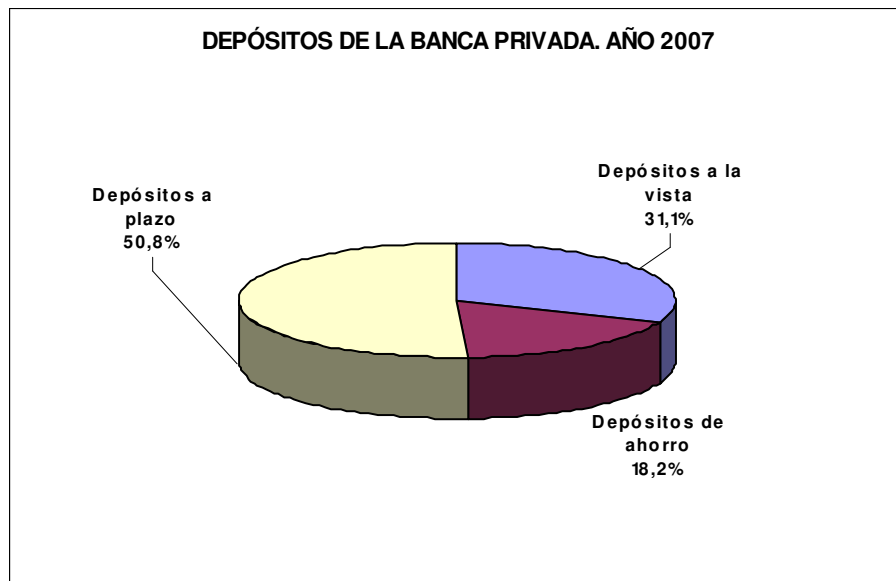

El volumen del crédito concedido ascendió en el año 2007 a 12.424 millones de euros un 16,50% más que en el año 2006. El crecimiento fue mayor para los créditos aprobados por las cooperativas de crédito (23,98%) y las cajas de ahorro (17,30%) que en bancos (13,17%). Los créditos concedidos al sector público que tan sólo representan el 2,36%, crecieron a un ritmo muy superior al de los créditos que se concedieron al sector privado, concretamente el 30,80% frente al 16,20%.

CONCESIONES DE CRÉDITOS DE BANCOS, CAJAS DE AHORRO Y COOPERATIVAS DE CRÉDITO. AÑOS 2003-2007

Unidades: Millones de euros

	LA RIOJA					ESPAÑA
	2003	2004	2005	2006	2007	2007
TOTAL	5.930	6.886	8.580	10.664	12.424	1.730.688
Bancos	2.217	2.468	2.980	3.637	4.116	792.059
Sector público	180	175	142	147	205	23.285
Sector privado	2.037	2.293	2.837	3.490	3.911	768.774
Cajas de ahorros	3.234	3.852	4.906	6.069	7.119	847.263
Sector público	71	78	79	76	87	14.323
Sector privado	3.163	3.774	4.828	5.992	7.032	832.940
Cooperativas de crédito	479	565	693	959	1.189	91.367
Sector público	-	-	-	1	1	607
Sector privado	479	565	693	958	1.188	90.760

FUENTE: Boletín Estadístico del Banco de España

NOTA: Datos a 31 de diciembre

El valor de los créditos y depósitos presentan una evolución bien diferente. En el gráfico siguiente se presenta la evolución desde enero de 1988 hasta diciembre del año 2007. Tal y como se observa en él, por una parte, el valor acumulado de los depósitos es mayor que el de créditos hasta el final del año 1998, comenzando a partir de esta fecha a ser superior el volumen de los créditos que el de los depósitos. Por otra parte, el ritmo de crecimiento de los créditos concedidos se va incrementando de forma más acusada que los depósitos efectuados.

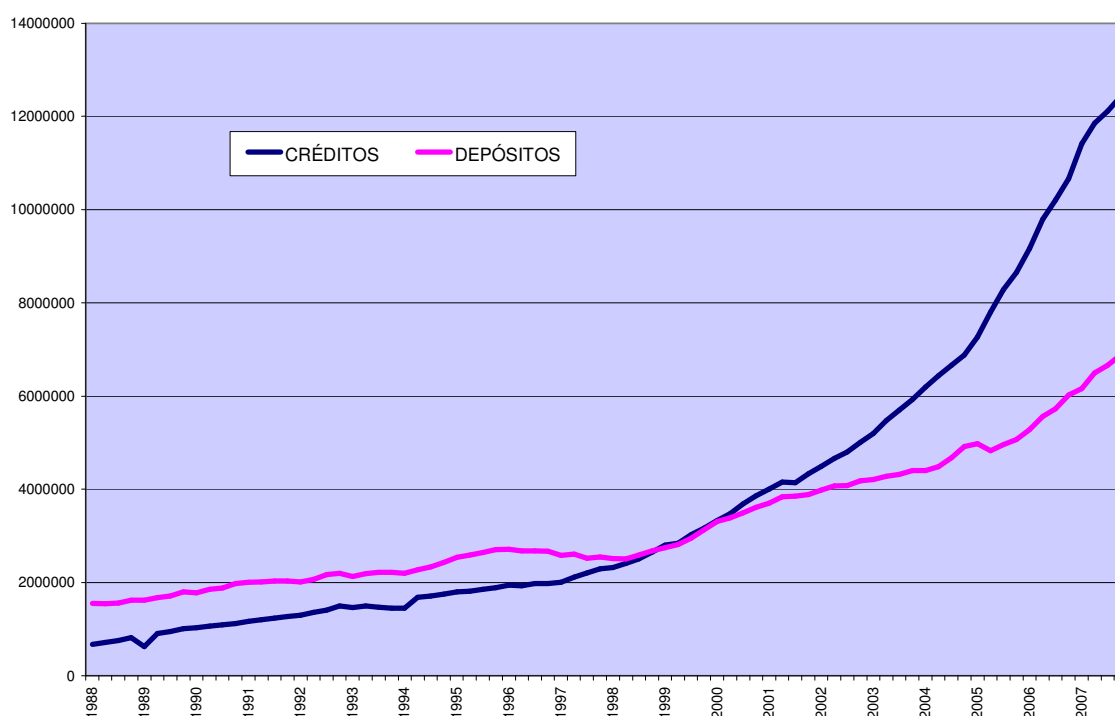
CRÉDITOS Y DEPÓSITOS EN EL SISTEMA FINANCIERO. AÑOS 1988 - 2007

Otro importante subsector relacionado con la Intermediación financiera es el constituido por todas las empresas e instituciones relacionadas con los seguros. El volumen de negocio generado por las primas de seguros ascendió en 2007 a 241,5 millones de euros, de los cuales casi la tercera parte provienen de los seguros relacionados con los automóviles (31,59%), casi otra tercera parte son seguros de vida (29,67%), un 15,30% corresponde a las primas contratadas en seguros multirriesgos y un 9,64% en temas de Salud. El 13,80% restante se reparte entre varios ramos: responsabilidad civil (3,84%) y decesos (2,63%) fundamentalmente.

La nueva contratación de seguros en el año 2007 supuso 53,07 millones de euros de los que casi la mitad fueron contrataciones de seguros de vida, (49,11%), una cuarta parte seguros de coches (25,10%) y un 7,83% seguros multirriesgos. El resto de primas de seguros se repartieron entre los restantes ramos. En el cuadro siguiente se expresan los valores del volumen de contratación y las nuevas primas por tipos de ramos.

PRIMAS DE SEGUROS. VOLUMEN DE NEGOCIO Y NUEVA CONTRATACIÓN POR RAMOS. AÑO 2007

Unidades: Euros

	Volumen de negocio		Nueva contratación	
	Primas	(%)	Primas	(%)
Total	241.530.004	100,00	53.084.835	100,00
Vida	71.673.954	29,67	26.072.478	49,11
Individual	47.936.365	19,85	25.382.709	47,82
Colectivo	23.287.588	9,64	630.646	1,19
Total Salud	21.930.069	9,08	2.399.844	4,52
Asistencia sanitaria	19.307.543	7,99	2.003.898	3,77
Accidentes personales	6.372.310	2,64	1.045.184	1,97
Autos	76.296.234	31,59	13.324.196	25,10
Responsabilidad civil	9.271.137	3,84	1.941.158	3,66
Total Incendios	263.057	0,11	28.518	0,05
Riesgos industriales	37.881	0,02	11.180	0,02
Total Multirriesgos	36.948.557	15,30	4.158.017	7,83
Hogar	16.342.327	6,77	1.794.359	3,38
Comercio	4.329.135	1,79	595.177	1,12
Comunidad	5.854.395	2,42	625.148	1,18
Industria	9.624.475	3,98	1.023.005	1,93
Transporte	1.330.190	0,55	213.897	0,40
Decesos	6.357.788	2,63	198.351	0,37
Resto de ramos	11.086.708	4,59	3.703.192	6,98

Fuente: El mercado de seguros por provincias. Estadísticas Año 2007. ICEA

Nota: Datos proporcionados por la muestra de entidades que representan el 74% de las primas de volumen de negocio del sector seguros en el año 2007

Respecto al año anterior, la variación experimentada en La Rioja en el volumen de negocio de las primas de seguros es del 14,36% siendo la segunda comunidad autónoma en términos de crecimiento después de Ceuta y Melilla. En la nueva contratación La Rioja crece un significativo 4,66%

PRIMAS DE SEGUROS. VOLUMEN DE NEGOCIO Y NUEVA CONTRATACIÓN POR CCAA. AÑO 2007

Unidades: Millones de euros

	Volumen de negocio		Nueva contratación	
	Primas	Var(%)	Primas	Var(%)
Andalucía	5.499,78	12,32	1.851,88	16,06
Aragón	914,26	3,29	201,02	-5,54
Asturias	682,45	7,43	155,44	2,29
I.Balears	813,34	5,32	159,61	1,41
Canarias	1.083,04	8,14	260,10	4,75
Cantabria	378,88	4,59	75,95	-0,94
Castilla y León	1.868,77	7,01	544,52	5,76
Castilla - La Mancha	1.259,72	2,96	379,63	-9,49
Cataluña	7.792,84	-2,31	2.115,49	-18,61
C.Valenciana	3.917,73	4,23	1.119,14	0,83
Extremadura	603,76	2,21	168,76	-1,02
Galicia	2.185,05	6,22	730,15	9,11
Madrid	9.261,66	2,08	2.651,01	-12,33
Murcia	967,70	8,30	292,15	7,75
Navarra	689,86	0,45	350,66	-15,57
País Vasco	1.909,66	4,04	385,41	-0,97
LA RIOJA	241,53	14,36	53,08	4,66
Ceuta y Melilla	60,56	28,92	18,41	88,00

Fuente: El mercado de seguros por provincias. Estadísticas Año 2007. ICEA**Nota:** Datos proporcionados por la muestra de entidades que representan el 74% de las primas de volumen de negocio del sector seguros en el año 2007

4.11 Educación

Los últimos datos de la Contabilidad Regional del Instituto Nacional de Estadística del año 2006 para el subsector de la Educación alcanzaron un Valor Añadido Bruto (VAB) de 271,90 millones de euros lo que representa un porcentaje del 7,64% sobre el total del sector servicios. Este porcentaje se mantuvo constante en los periodos precedentes. Respecto al año 2005 el incremento del VAB fue del 6,97%.

El número de empresas (centros docentes y otros) que contiene este sector (CNAE 80) en el año 2008 es de 493, setenta y una empresas más que cuatro años antes. El mayor incremento se produce en las empresas dedicadas a la formación permanente y a otras actividades de enseñanza con una variación respecto al año 2005 del 19,34%. Por su parte, las empresas relacionadas con la Enseñanza Superior disminuyen, pasando de 23 a 20 en los últimos cuatro años.

NÚMERO DE EMPRESAS EDUCATIVAS SEGÚN ACTIVIDAD. AÑOS 2005-2008

	2005	2006	2007	2008
80 Educación	422	446	472	493
801 Enseñanza primaria	40	44	46	45
802 Enseñanza secundaria	85	80	89	101
803 Enseñanza superior	23	23	25	20
804 Formación permanente y otras actividades de enseñanza	274	299	312	327

Fuente: DIRCE. INE

Alumnos, profesores y centros

El número de alumnos en Educación Infantil matriculados en La Rioja alcanza en el curso 2007/08 los 9.128, de los cuales 3.158 (34,60%) pertenecen a centros privados-concertados y los 5.970 restantes (65,40%) a centros públicos. En los últimos cinco años, el número de alumnos en Educación Infantil ha crecido, de media, un 4,43%, incremento que oscila entre el 2,66% del año 2005 y el 7,92% del año 2007.

EVOLUCIÓN DEL NÚMERO DE ALUMNOS SEGÚN NIVEL DE EDUCACIÓN. CURSOS 03/04-07/08

	Curso					Variaciones (%)				
	03/04	04/05	05/06	06/07	07/08	04/03	05/04	06/05	07/08	TVM 07/03
Educación Infantil	7.681	7.938	8.149	8.458	9.128	3,35	2,66	3,79	7,92	4,43
Centros privados	2.665	2.789	2.862	2.908	3.158	4,65	2,62	1,61	8,60	4,37
Centros públicos	5.016	5.149	5.287	5.550	5.970	2,65	2,68	4,97	7,57	4,47
Educación primaria	15.371	15.683	16.156	16.243	17.122	2,03	3,02	0,54	5,41	2,75
Centros privados	5.318	5.411	5.499	5.582	5.834	1,75	1,63	1,51	4,51	2,35
Centros públicos	9.891	10.112	10.491	10.661	11.288	2,23	3,75	1,62	5,88	3,37
Educación especial	110	118	123	127	132	7,27	4,24	3,25	3,94	4,67
Centros privados	32	34	34	35	36	6,25	0,00	2,94	2,86	3,01
Centros públicos	78	84	89	92	96	7,69	5,95	3,37	4,35	5,34
E.S.O. y Bachiller. LOGSE	14.946	14.696	14.716	14.683	14.662	-1,67	0,14	-0,22	-0,14	-0,48
Centros privados	5.130	5.015	4.983	4.862	4.872	-2,24	-0,64	-2,43	0,21	-1,28
Centros públicos	9.816	9.681	9.733	9.821	9.790	-1,38	0,54	0,90	-0,32	-0,06
Ciclos formativos	3.373	3.413	3.523	3.549	3.599	1,19	3,22	0,74	1,41	1,64
Centros privados	669	693	690	681	714	3,59	-0,43	-1,30	4,85	1,67
Centros públicos	2.704	2.720	2.833	2.868	2.885	0,59	4,15	1,24	0,59	1,64

Fuente: Consejería de Educación, Cultura y Deporte (Información propia y, a partir del curso 2007/08: Estadística de las enseñanzas no universitarias -Ministerio de Educación, Política Social y Deporte)

Respecto a los alumnos matriculados en Educación Primaria en el curso 2007/2008, han experimentado un aumento del 5,41% respecto al curso anterior, situándose la cifra en 17.122, de los que 5.834 pertenecen a centros privados y 11.288 a centros públicos.

En el último curso, en Educación Especial había 132 alumnos matriculados, un 20,00% más que en el curso 2003/04. De estos, 36 pertenecían a centros privados y los 96 restantes a centros públicos.

Evolución del número de alumnos matriculados en La Rioja según nivel educativo. Cursos 03/04 - 07/08

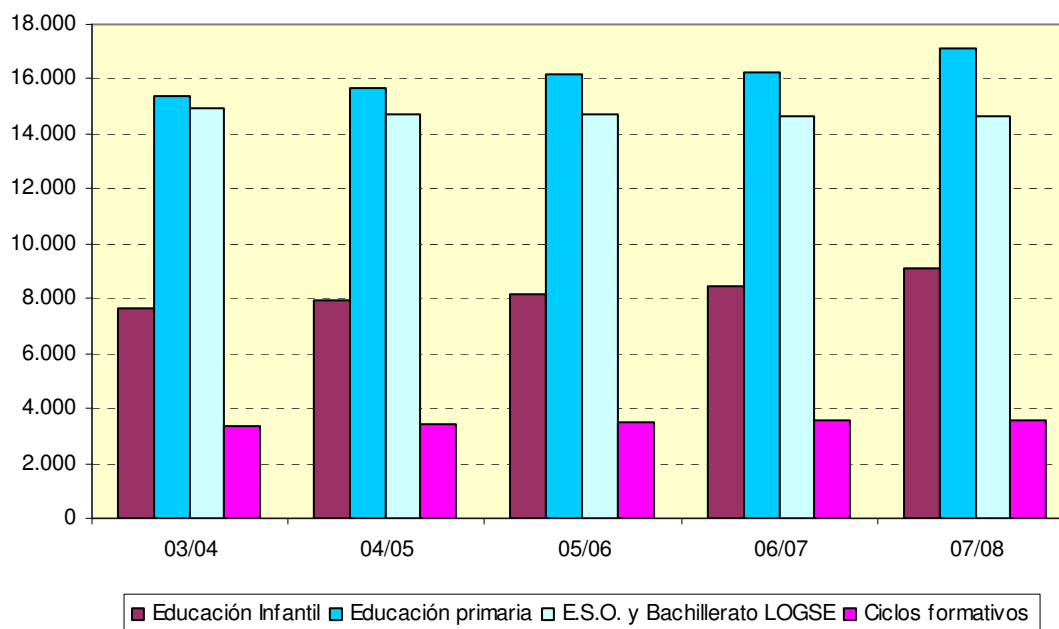

En Educación Secundaria Obligatoria (ESO) y el Bachillerato LOGSE, se matricularon 14.662 estudiantes en el curso 2007/2008, lo que supone un descenso del 0,14% respecto al curso anterior; en Centros Públicos este descenso ha sido del 0,32%.

Por último, fueron 3.599 los alumnos que se matricularon en Ciclos Formativos en el curso 2007/08, de los que 714 (19,84%) lo hicieron en centros privados y los 2.885 restantes en centros públicos. La evolución de estos alumnos ha sido positiva durante los cinco cursos estudiados, pues han experimentado un incremento medio anual del 1,64.

Alumnado de Régimen General según el tipo de centro. La Rioja 2007/08

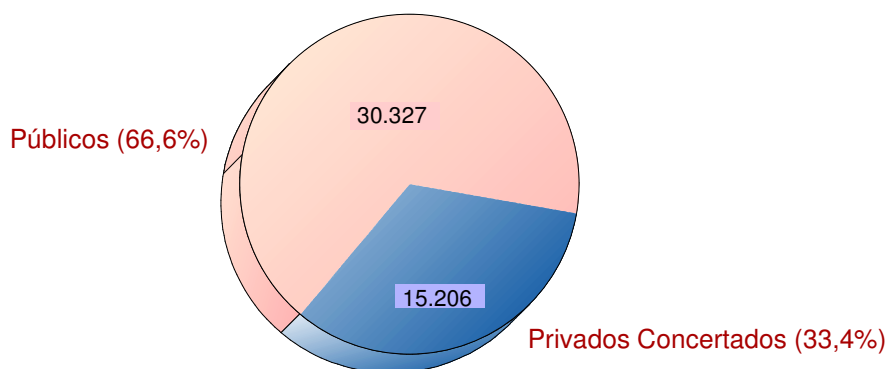

El número de alumnos inscritos en el Régimen General (Infantil, Primaria, Educación Especial, Educación Secundaria obligatoria, Bachillerato, Formación Profesional y Garantía social) asciende a 45.533 estudiantes. El 66,60% se encuentra cursando estudios en centros públicos mientras que el 33,40% restante se ubica en centros concertados.

La interculturalidad también está presente en las aulas riojanas ya que 6.682 alumnos son extranjeros lo que representa el 14,68% del total de alumnos matriculados en enseñanza de Régimen General. Si hace una década uno de cada cien alumnos era extranjero, actualmente la proporción de estudiantes extranjeros es de casi quince por cada cien alumnos de Régimen General.

Alumnado extranjero de Régimen General en La Rioja, 1999/00 - 2007/08

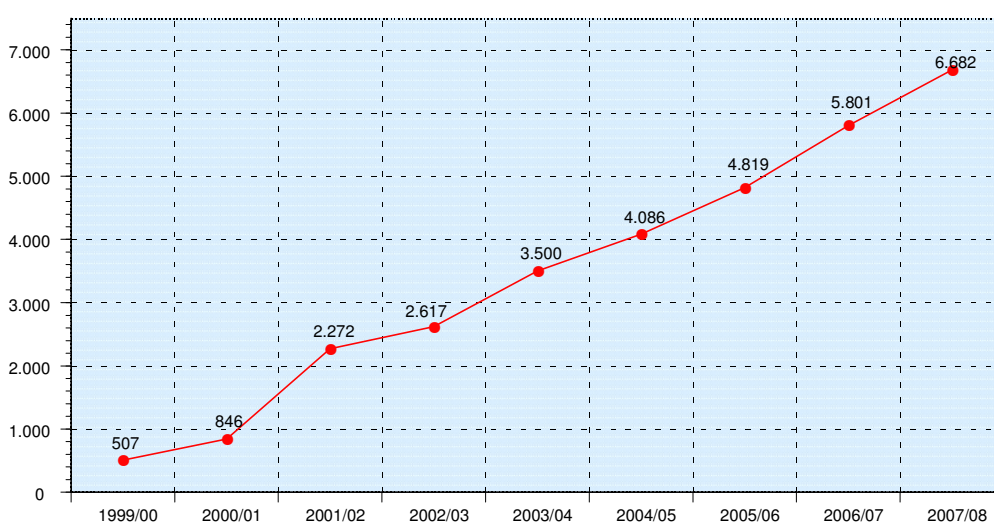

Alumnado de Régimen General según su procedencia. La Rioja 2007/08

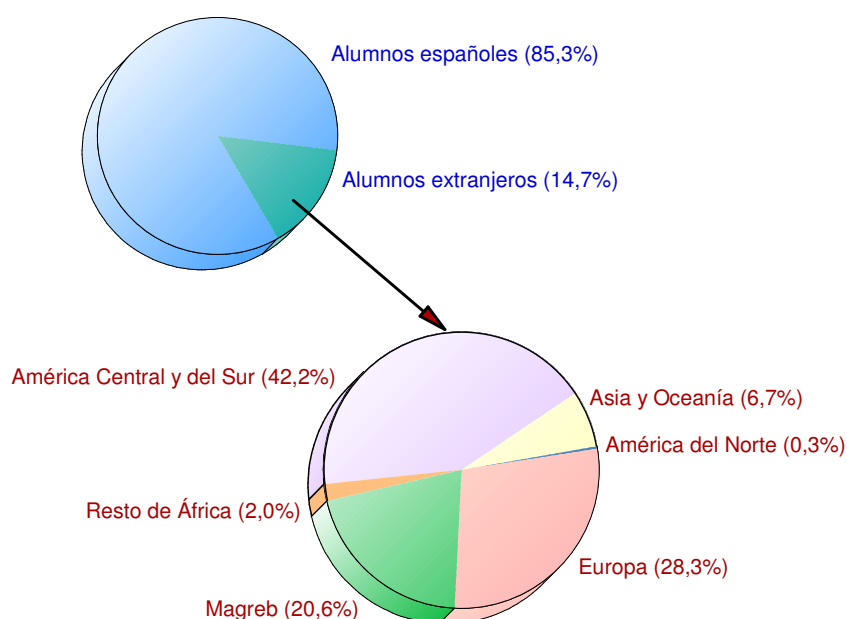

Por continentes, casi la mitad de los alumnos proceden de América Central y del Sur (42,2%). Los alumnos provenientes de Europa representan el 28,3% mientras que del Magreb cursan estudios el 20,7% del total de extranjeros. De Asia y Oceanía son el 6,7% y el resto de alumnos viene del resto de África (2%) y de América del Norte (0,3%).

**Profesorado en Enseñanza Pública y Enseñanza Privada Concertada.
La Rioja, 1999/00 - 2007/08**

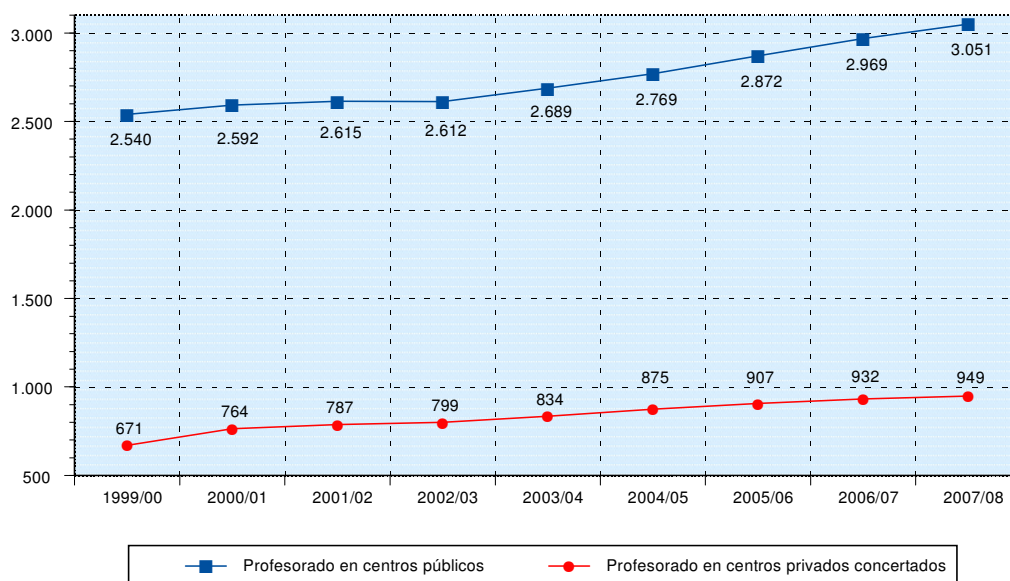

En cuanto al número de profesores en el curso 2007/2008 son 4.000 los que ejercen en La Rioja, de los que 3.051 dan clase en centros públicos y 949 en centros privados. Desde el curso 1999/2000 se ha incrementado el número de profesores en 789.

**Ratio alumnos-profesor en centros privados concertados y públicos.
La Rioja, 2002/03 - 2007/08**

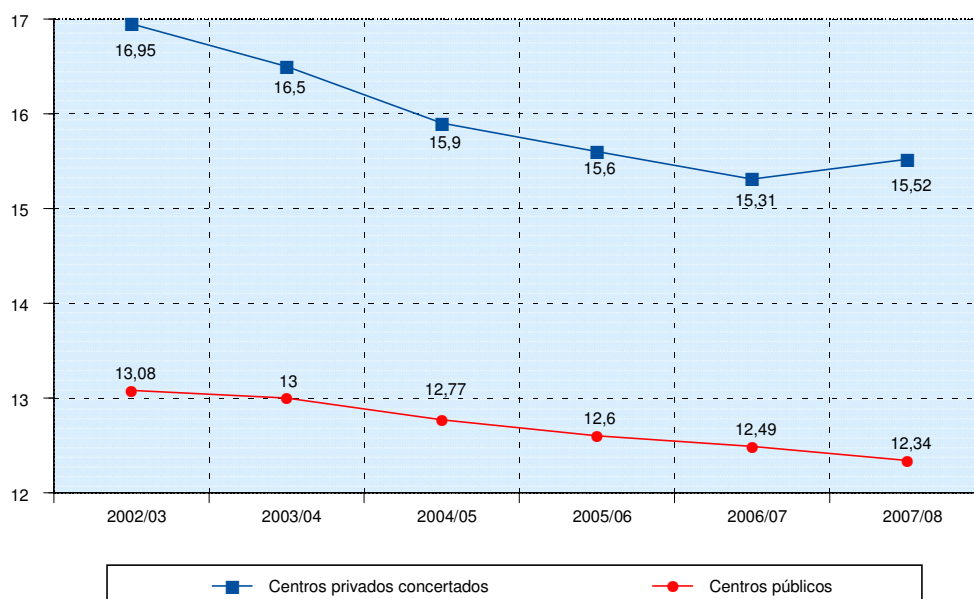

Gasto público en educación

Los resultados provisionales del año 2006 de la Encuesta de Gasto Público en Educación muestran un gasto público en materia educativa para el conjunto de las Administraciones Públicas y Universidades públicas, de 216.151,8 miles de euros. La cifra citada supone un incremento del 6,86% en relación al año 2005, siendo del 8,08% para la educación no universitaria y un 0,82% para la universitaria.

Deduciendo los gastos financieros, tal y como se considera en la metodología internacional, esos incrementos se convierten en un 6,87% para el conjunto de la Educación, manteniéndose en un 8,08% para la no universitaria y en un 0,82% para la universitaria.

En términos de participación en el PIB, el gasto público en Educación del año 2006 se sitúa en un 3,03% que, en el caso de deducir los gastos financieros, sería un 3,02%.

ESTADÍSTICA DEL GASTO PÚBLICO EN EDUCACIÓN EN LA RIOJA. AÑOS 2004-2006

Unidades (miles de euros)

	Gasto Público								
	2004			2005			2006		
	Total	Exc. gastos financieros	% PIB	Total	Exc. gastos financieros	% PIB	Total	Exc. gastos financieros	% PIB
TOTAL	188.918	188.805	3,04	202.279	201.992	3,04	216.152	215.865	3,03
Educación no universitaria	154.952	154.927	2,49	165.856	165.856	2,49	179.258	179.258	2,51
Educación universitaria (1)	33.501	33.414	0,54	35.760	35.473	0,54	36.052	35.765	0,50
Formación ocupacional	0	0	0,00	0	0	0,00	0	0	0,00
Becas y ayudas totales	465	465	0,01	663	663	0,01	842	842	0,01

Fuente: Estadística del gasto público en educación. Ministerio de Educación, Política Social y Deporte. Elaboración propia.

(1) Incorpora 831 mil de becas del MEC por exención de precios académicos y 5.430 miles de financiación de origen privado de las Universidades

Evolución del gasto público por alumno según actividad educativa. Años 2004-2006

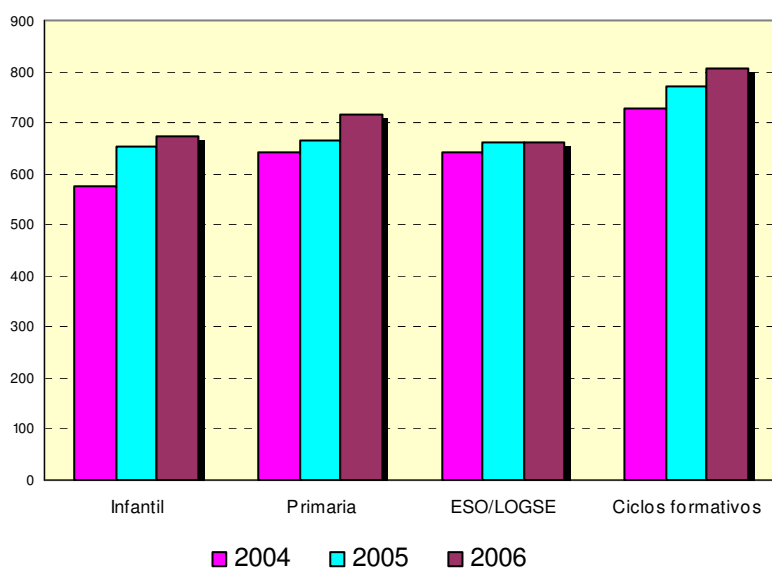

Gasto público en Educación por actividad educativa

Por lo que se refiere a la distribución porcentual del gasto público entre las distintas actividades educativas, la Educación Infantil y Primaria suponen el 30,87% del total, cifra ligeramente inferior al porcentaje registrado por la E. Secundaria y FP, con el 37,22% y, a mayor distancia, la Educación Universitaria con el 16,68% y las becas y ayudas al estudio con el 0,39%.

Distribución del gasto público en educación por actividad educativa. Año 2006.

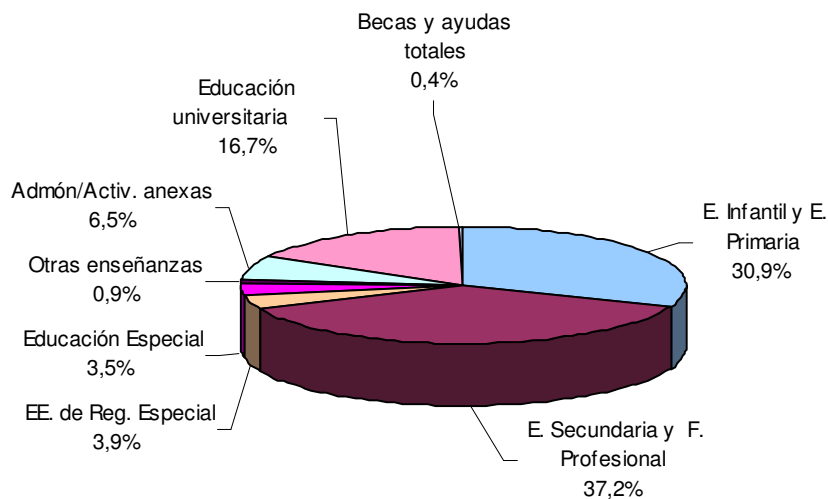

Gasto público en Educación por naturaleza económica

En cuanto al reparto del gasto por capítulos presupuestarios, el de Personal (capítulo 1) representa el 68,13% del total mientras que los de Capital (capítulos 6 y 7) son del orden del 6,08%. Hay que señalar que dentro de las Transferencias Corrientes (capítulo 4), que suponen el 15,82% del gasto público en Educación, se encuentran los conciertos y subvenciones a centros de titularidad privada por un importe de 30.789,6 miles de euros, tras el aumento del 5,38% respecto a 2005 y del 13,90% respecto a 2004.

Evolución del gasto público por naturaleza económica. Años 2004-2006

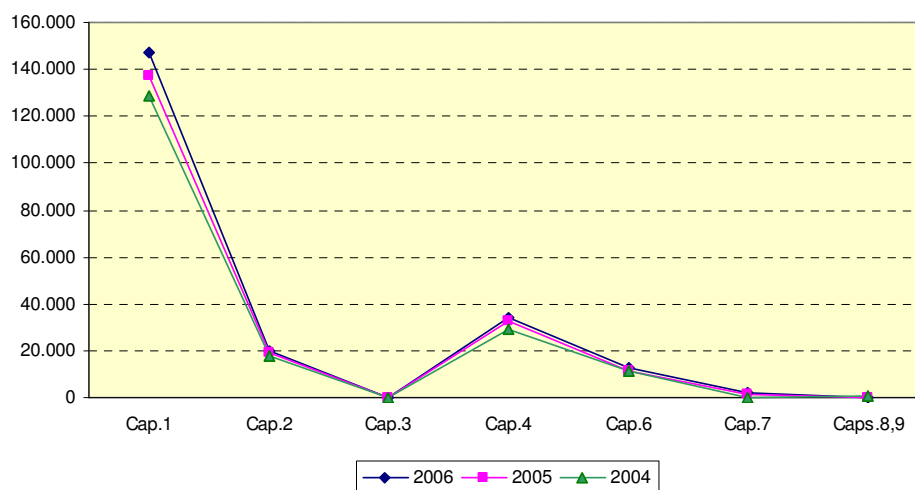

CONCIERTOS Y SUBVENCIONES. TRANSFERENCIAS DE LAS ADMINISTRACIONES EDUCATIVAS A CENTROS DE TITULARIDAD PRIVADA. AÑOS 2004 - 2006 (P)

Unidades: miles de euros

	2004	2005	2006(P)
TOTAL	27.032,8	29.218,2	30.789,6
Infantil/Primaria	14.659,9	16.091,1	17.306,8
Infantil	4.579,3	5.334,3	5.702,5
Primaria	10.080,6	10.756,8	11.604,3
Secundaria	11.931,0	12.430,5	12.546,3
E.S.O.	9.447,5	9.709,5	9.691,7
Bachillerato	0,0	0,0	0,0
Ciclos Form. Grado Medio/Sup. y G. Social	2.483,5	2.721,0	2.854,6
Ciclos Formativos G. Medio/G. Superior	2.074,5	2.116,4	2.182,7
Ciclos Formativos G. Medio	1.629,3	1.683,5	1.731,2
Ciclos Formativos G. Superior	445,2	432,9	451,5
Programas Garantía Social	409,0	604,6	671,9
Educación Especial	378,2	415,0	522,0
Otros	63,7	281,6	414,5

Fuente: Estadística del gasto público en educación. Ministerio de Educación, Política Social y Deporte.

Los datos de 2006 son provisionales

Gasto público en educación por alumno

En el año 2006, el gasto en Educación por alumno alcanzó la cifra de 695 euros, un 3,72% más que en 2005. Por actividad educativa, el gasto por alumno fue de 674 euros en Educación Infantil, 714 euros en E. Primaria, de 660 euros en ESO y Bachillerato LOGSE y de 804 euros en Ciclos Formativos. Respecto a 2005, es en Educación Primaria donde se recoge el incremento más elevado de gasto público (7,31%).

Presupuestos en Educación

Los datos relativos a los presupuestos de la Comunidad Autónoma en cuanto a la financiación de la Educación (créditos finales) ascienden en el año 2007 a 232,68 millones euros lo que supone un incremento significativo del 13,35% respecto al año 2006. Desde al año 1999 en el que se asumen las competencias sobre educación el montante destinado a la educación no ha parado de incrementarse, tal y como se observa en el gráfico siguiente.

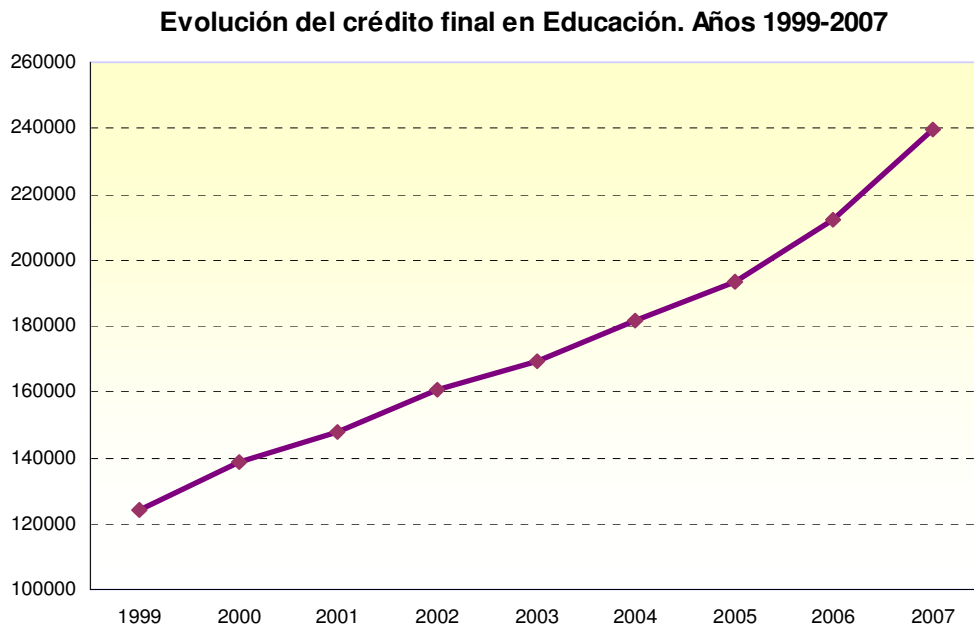

En cuanto a la enseñanza privada, la Encuesta de financiación y gastos de la enseñanza privada no universitaria señala que se obtuvo un resultado positivo de 2.250 miles de euros en el curso 2004/05, lo que supone un 0,49% del total de los ingresos nacionales (457 millones de euros).

Ingresos y gastos de cada nivel educativo. Curso 2004/05.
Miles de euros

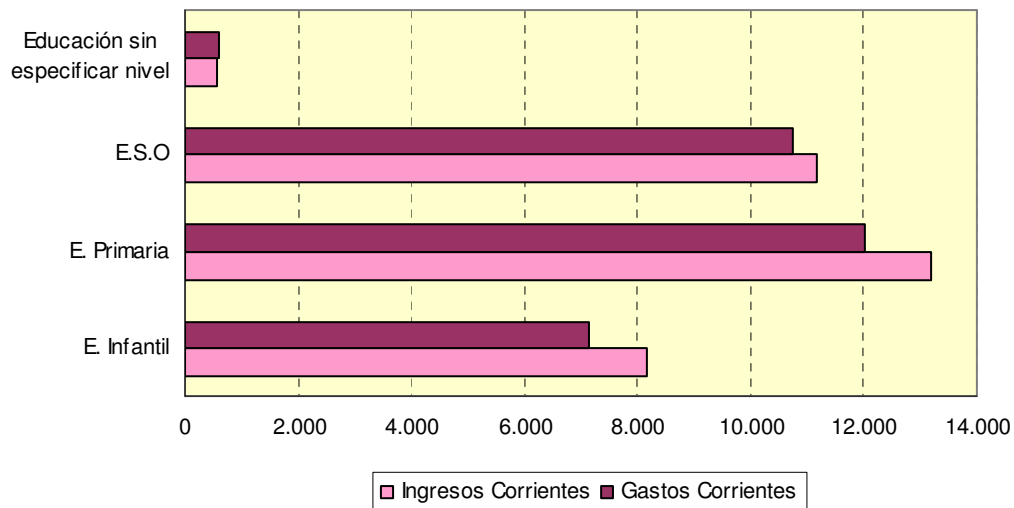

Los Ingresos Corrientes que percibieron los centros educativos privados constituyeron 33.073 miles de euros, mientras que los Gastos Corrientes ascendieron a 30.823 miles de euros.

Por alumno y actividad educacional, tenemos que los ingresos en Educación Infantil son de 2.474 miles de euros, en Educación Primaria 2.432 miles de euros, en ESO 2.687 miles de euros y en Otro tipo de educación 7.138 miles de euros.

ESTRUCTURA DE INGRESOS POR COMUNIDAD AUTÓNOMA.

Unidades: euros por alumno.

	Porcentaje de subvenciones de explotación sobre el total de ingresos corrientes	Subvenciones corrientes medias por alumno	Cuotas por alumno ingresadas por los hogares	Cuotas de clases lectivas por alumno	Otras transferencias/ ingresos corrientes privados
Media nacional	0,58	1.857	1.136	659	209
Andalucía	0,61	1.505	822	582	129
Aragón	0,62	1.736	886	558	168
Asturias	0,59	1.734	1.002	639	182
Baleares	0,66	2.033	911	494	131
Canarias	0,47	1.366	1.390	922	172
Cantabria	0,76	1.981	439	233	191
Castilla y León	0,75	2.020	462	247	213
Castilla la Mancha	0,74	1.830	409	235	218
Cataluña	0,52	2.039	1.570	759	295
C. Valenciana	0,64	2.044	944	508	190
Extremadura	0,73	1.608	462	326	119
Galicia	0,62	1.768	875	477	195
Madrid	0,40	1.382	1.822	1.178	256
Murcia	0,72	1.635	460	296	180
Navarra	0,76	2.859	648	215	256
País Vasco	0,74	3.176	930	427	164
La Rioja	0,77	1.995	417	227	184
Ceuta	0,87	1.886	244	181	38
Melilla	0,90	2.162	214	194	16

Fuente: Encuesta de financiación y gastos de la enseñanza privada. INE.

Las subvenciones públicas supusieron una media para La Rioja de 1.995 euros por alumno, un 7,43% más que la media nacional (1.857 euros). Se dan, no obstante, notables diferencias por Comunidades Autónomas. Así, la subvención media por alumno alcanzó su mayor nivel en el País Vasco (3.176 euros) y en Navarra (2.859 euros); ambas, duplicaron los niveles más bajos que se registraron en Canarias (1.366 euros) y Madrid (1.382 euros).

Por su parte, las cuotas anuales que pagaron los hogares riojanos al centro alcanzaron una media de 417 euros por alumno, mientras que la media nacional se sitúa en 1.136 euros por alumno. El 54,44% de estas cuotas abonadas, fueron para clases lectivas mientras que en España este porcentaje se eleva al 58,01%.

Por comunidades autónomas, los hogares de Madrid, Cataluña y Canarias fueron los que más pagaron en cuotas por alumnos y las tres únicas que superaron la media nacional. Por el contrario, las cuotas por alumno más bajas se dieron en Castilla-La Mancha, La Rioja y Cantabria, además de en las ciudades autónomas de Ceuta y Melilla.

Los servicios complementarios ofrecidos por los centros a sus alumnos (transporte, comedor y residencia) no han generado beneficios durante el curso 2004/05. Mientras el Servicio de Residencia ofrece los mayores beneficios a nivel global (46.000 euros), Transporte y Comedor presentan unas pérdidas de 45.000 y 239.000 euros respectivamente. Una situación completamente distinta a la que se da a nivel nacional, ya que sólo el Transporte resultó deficitario y los beneficios obtenidos por el total de servicios complementarios alcanzaron los 133 millones de euros.

**RESULTADOS CORRIENTES DE SERVICIOS COMPLEMENTARIOS POR TIPO DE SERVICIO
CURSO 2004-2005**

Unidades: miles de euros

	La Rioja		España	
	Total	Valor medio por usuario	Total	Valor medio por usuario
Transporte				
Ingresos por cuotas	319	428	104.474	577
Gastos corrientes	364	489	134.389	742
Resultados Corrientes (1-2)	-45	-60	-29.915	-165
Comedor				
Ingresos por cuotas	1.741	614	613.384	828
Gastos corrientes	1.980	698	467.445	631
Resultados Corrientes (4-5)	-239	-84	145.939	197
Residencia				
Ingresos por cuotas	99	744	29.225	2.666
Gastos corrientes	53	398	12.170	1.110
Resultados Corrientes (7-8)	46	346	17.055	1.556

Fuente: Encuesta de financiación y gastos de la enseñanza privada no universitaria. INE.

Por tipo de indicador, cabe destacar que los mayores Gastos Corrientes durante el curso 2004/05, se dieron en Gastos de Personal (28.325 miles de euros), un 81,03% del total de Gastos Corrientes y un 74,68% del total de gastos. Estos porcentajes a nivel nacional son inferiores, cifrándose en un 78,00% y 74,35%, respectivamente.

Los mayores Gastos de Personal se dan en el profesorado remunerado. Los profesores de Educación Primaria suponen un gasto de 9.007 miles de euros en centros concertados, seguidos por el gasto generado por los docentes de ESO (7.715 miles de euros en centros concertados y 119 miles de euros en no concertados) y, por último, los profesores de Educación Infantil (4.172 miles de euros en centros concertados y 727 miles de euros en centros no concertados).

Respecto a los Gastos Corrientes en bienes y servicios, los mayores se dan en los gastos de los inmuebles (2.898 miles de euros) seguidos por los gastos en servicios de comedor (1.614 miles de euros), en actividades docentes, tanto reglada como extraescolar (700.000 euros) y en Transporte (327 miles de euros).

En cuanto a los Ingresos Corrientes, los mayores se dan por las subvenciones públicas (28.868 miles de euros), es decir, un 76,86% del total de Ingresos Corrientes mientras que en España las subvenciones corrientes (públicas) suponen un 57,99% del total de Ingresos Corrientes.

De los ingresos por actividades educativas, más del 90,00% se deben a ingresos por cuotas de enseñanza reglada, mientras que los ingresos por cuotas de servicios complementarios, se deben principalmente a cuotas de servicios complementarios de Comedor (72,85%) y Transporte (13,35%).

**ESTRUCTURA DE GASTOS E INGRESOS POR TIPO DE INDICADOR
CURSO 2004-2005**

Unidades: miles de euros

	La Rioja		España	
	Total	Valor medio por alumno	Total	Valor medio por alumno
1. Gastos de personal	28.325	1.957	5.360.405	2.342
2. Gastos corrientes en bienes y servicios	6.603	456	1.484.433	649
3. Impuestos	29	2	27.457	12
4. TOTAL de Gastos corrientes (1+2+3)	34.957	2.415	6.872.295	3.003
5. Gastos de capital	2.970	205	337.562	147
6. TOTAL de Gastos (4+5)	37.927	2.621	7.209.857	3.150
7. Ingresos por cuotas	6.034	417	2.600.917	1.136
8. Transferencias corrientes privadas	2.452	169	383.760	168
9. Subvenciones corrientes (públicas)	28.868	1.995	4.249.962	1.857
10. Otros ingresos corrientes privados	205	14	94.468	41
11. TOTAL de Ingresos corrientes (7+8+9+10)	37.559	2.595	7.329.107	3.202
12. Ingresos de capital	512	35	79.838	35
13. TOTAL de Ingresos (11+12)	38.071	2.631	7.408.945	3.237
14. Resultados corrientes (11-4)	2.602	180	456.812	200

Fuente: Encuesta de financiación y gastos de la enseñanza privada no universitaria. INE.

Becas y ayudas

Durante el curso 2005/06 se han concedido 11.185 becas y ayudas, de las cuales 9.501 se han destinado a Educación no Universitaria y las 1.684 restantes a Enseñanza Universitaria. Estas cifras son notablemente superiores a las registradas en el curso 2003/04.

Por parte de la Comunidad Autónoma de La Rioja, se han concedido 6.016 becas, un 53,78% del total y el resto provienen del Ministerio de Educación y Ciencia (MEC).

Estas becas y ayudas se ha repartido entre 9.974 becarios con un importe de 3.340 miles de euros, de los cuales 1.571 miles de euros se han concedido a 9.127 becarios de enseñanzas no universitarias (49,22%) y los 1.770 miles de euros restantes (52,99%) a 847 becarios de enseñanzas universitarias.

El número de becarios ha crecido en dos cursos un 78,35% mientras que el importe destinado a esas ayudas ha aumentado un 4,52%.

La Comunidad Autónoma ha repartido 1.001 miles de euros entre 6.016 alumnos, mientras que el MEC ha concedido 2.340 miles de euros (un 6,4% menos que en el curso 2003/04) a 3.958 becarios.

Por tipo de enseñanza, se han concedido 8.513 becas en E. Infantil y Primaria a 8.513 beneficiarios por un importe de 1.033,40 miles de euros; 988 becas en enseñanzas post-obligatorias no universitarias a 614 becarios por un importe de 537.300 euros y 1.684 becas a 847 alumnos universitarios por un importe de 1.770,20 miles de euros.

BECAS Y AYUDAS POR TIPO DE ENSEÑANZA. CURSO 2005-2006

Unidades: número de becas, ayudas, becarios y beneficiarios. Importe en miles de euros

	La Rioja			España		
	Becas y ayudas	Becarios y beneficiarios	Importe	Becas y ayudas	Becarios y beneficiarios	Importe
Total						
Todas las administraciones educativas	11.185	9.974	3.341	3.157.050	2.561.520	1.118.389
Ministerio de Educación y Ciencia	5.169	3.958	2.340	1.734.814	1.263.006	803.004
Administraciones Educativas de las CCAA	6.016	6.016	1.001	1.422.236	1.298.514	315.385
Enseñanzas obligatorias, Ed. Infantil y Ed. Especial						
Todas las administraciones educativas	8.513	8.513	1.033	2.190.592	2.090.785	346.351
Ministerio de Educación y Ciencia	2.622	2.622	262	882.541	882.541	110.120
Administraciones Educativas de las CCAA	5.891	5.891	772	1.308.051	1.208.244	236.230
Enseñanzas postobligatorias no universitarias						
Todas las administraciones educativas	988	614	537	353.923	212.436	193.506
Ministerio de Educación y Ciencia	978	604	517	295.748	161.086	169.458
Administraciones Educativas de las CCAA	10	10	20	58.175	51.350	24.048
Enseñanzas universitarias (1)						
Todas las administraciones educativas	1.684	847	1.770	612.535	258.299	578.533
Ministerio de Educación y Ciencia	1.569	732	1.561	556.525	219.379	523.427
Administraciones Educativas de las CCAA	115	115	209	56.010	38.920	55.107

Fuente: Estadística de Becas. Ministerio de Educación, Política Social y Deportes

Notas:

1) En las concedidas por todas las Administraciones educativas, no se contabilizan como becas las de exención de precios académicos a familias numerosas de 3 hijos que afectan a 96.524 alumnos y ascienden a 32.472,9 miles de euros.

En las concedidas por todas el MEC, no se contabilizan como becas las de exención de precios académicos a familias numerosas de 3 hijos que afectan a 96.062 alumnos y ascienden a 32.189,0 miles de euros.

En las concedidas por las Administraciones educativas de las CCAA, no se contabilizan como becas las de exención de precios académicos a familias numerosas de 3 hijos que afectan a 462 alumnos y ascienden a 283,9 miles de euros.

De las 8.513 becas concedidas a Educación Obligatoria, 8.396 están destinadas a Educación Primaria y ESO; de éstas, 1.089 corresponden al servicio de Comedor, 7.307 a libros y material y 117 a Educación Especial, con unos importes de 398.500, 590.700 y 44.100 euros, respectivamente.

Respecto a las 988 ayudas concedidas en educación postobligatoria, 379 han sido para Bachillerato, 399 para Ciclos Formativos, 41 a un idioma extranjeros y las 169 restantes para otras enseñanzas. Por tipo de beca, se han destinado 35 para enseñanza (16,4 miles de euros), 149 a compensatoria (216 miles de euros), 129 para Transporte (50,4 miles de euros), 71 para Residencia (135,4 miles de euros), 556 para Libros y material (79,2 miles de euros), 41 para un idioma extranjero (38,9 miles de euros), y 7 para el proyecto fin de carrera (1,1 miles de euros).

4.12 Sanidad

El gasto sanitario público en La Rioja, en el año 2005, según la Estadística del gasto sanitario del Ministerio de Sanidad y Consumo, se estima en 352.908 miles de euros, lo que representa el 5,93% del Valor Añadido Bruto (VAB) regional a precios corrientes y el 10,78% de la participación del sector Servicios en el VAB de nuestra Comunidad, aumentando significativamente desde el año 1999, cuyo peso relativo alcanzaba el 8,78%.

Por otro lado, el gasto sanitario representa un 5,31% del PIB. El ritmo de crecimiento anual de este gasto durante el periodo 1999-2005, ha sido, de media, del 7,15%. Los incrementos anuales del gasto sanitario oscilan entre el 7,81% en el año 2001 y el 14,34% en 2004. En el año 2005, el gasto sanitario público creció un 13,45% (9,10% en España); en este mismo periodo el PIB aumentó en términos medios anuales un 7,15%, por debajo del gasto sanitario público, moviéndose entre una tasa de crecimiento del 7,58% en el año 2002 y del 8,32% en 2003. En el año 2005 el PIB creció en términos nominales un 6,95%.

Como consecuencia de este diferencial en el crecimiento de ambas macromagnitudes, el gasto sanitario público ha ido ganando peso sobre el PIB.

GASTO CONSOLIDADO DEL SECTOR SANITARIO. AÑOS 1999-2005

Unidades: Miles de Euros corrientes

	La Rioja		España	
	Importe	% Var./año ant.	Importe	%Var./año ant.
1999	181.588		27.372.222	
2000	198.497	9,31	29.711.869	8,55
2001	214.077	7,85	31.831.038	7,13
2002	243.883	13,92	34.704.853	9,03
2003	272.033	11,54	38.699.611	11,51
2004	311.056	14,34	41.946.132	8,39
2005 (P)	352.908	13,45	45.764.498	9,10
Tasa anual media 1999/2005		11,71		8,94

Fuente: Estadística del Gasto Sanitario. M^º de Sanidad y Consumo. Instituto de Información Sanitaria. Grupo de trabajo.

Pero esta misma situación se da en la mayoría de las comunidades autónomas a excepción de Andalucía, Aragón, Asturias, C. Valenciana, Extremadura, Galicia, Navarra y la ciudad autónoma de Ceuta. En todas ellas el incremento interanual del PIB fue superior al crecimiento experimentado por el gasto consolidado total del sector sanitario.

El indicador más aceptado por expertos para el análisis económico del sector sanitario es el porcentaje del gasto sobre el PIB. Este indicador que se considera válido para el análisis entre distintos países no sirve en el caso del análisis de la importancia del gasto sanitario entre Comunidades Autónomas.

GASTO CONSOLIDADO DEL SECTOR SANITARIO POR CCAA. AÑO 2005

Unidades: Miles de Euros corrientes

	2005 (P)	% sobre PIB	% sobre gasto público	% Variac. 2005/2004
Andalucía	7.519.478	6,01	34,36	7,28
Aragón	1.442.959	5,18	36,58	5,34
Asturias	1.254.679	6,44	37,20	6,33
I. Balears	1.060.117	4,69	34,86	21,60
Canarias	2.152.408	5,89	34,31	12,91
Cantabria	718.179	6,34	37,70	8,60
Castilla y León	2.755.856	5,65	35,37	8,53
Castilla - La Mancha	2.083.189	6,80	36,95	28,68
Cataluña	7.214.198	4,25	35,19	8,95
C. Valenciana	4.638.946	5,29	35,99	7,69
Extremadura	1.214.767	8,05	34,18	7,83
Galicia	2.932.361	6,37	33,94	3,70
Madrid	5.701.726	3,55	36,36	8,07
Murcia	1.397.508	6,09	39,55	11,12
Navarra	696.341	4,53	21,60	4,87
País Vasco	2.482.766	4,46	32,57	9,73
La Rioja	352.908	5,32	36,09	13,45

Fuente : Estadística del Gasto Sanitario. Mº de Sanidad y Consumo. Instituto de Información Sanitaria. Grupo de trabajo

Parece claro que la relación entre la riqueza de un país y su gasto sanitario (elasticidad/renta superior a la unidad) es un hecho claramente demostrado. Sin embargo esto no parece demostrado en el caso de las comunidades autónomas de España. La distribución territorial de los recursos sanitarios está condicionada por el modelo de financiación territorial y corregida por mecanismos de nivelación y cohesión territorial que tratan de garantizar la equidad en el acceso a los servicios sanitarios, independientemente del lugar de residencia.

Con esto queremos decir que los datos que se obtienen para comunidades autónomas de gasto sanitario como porcentaje del PIB, no cumplen el criterio elasticidad renta superior a 1. Es decir que algunas de las comunidades autónomas más ricas tienen porcentajes de gasto sanitario sobre PIB inferiores a algunas comunidades autónomas de las más pobres.

Por esta razón, quizás sea un indicador más certero el porcentaje de gasto público sanitario sobre el gasto público total. En el cuadro y gráfico adjunto incorporamos también estos datos. La media de gasto consolidado de todas las comunidades autónomas es un 34,96% inferior al porcentaje que registra La Rioja que es del 36,09%. En este punto habría que hacer otra consideración y es que el gasto público sanitario no es el total de gasto del sector ya que hay una parte que corresponde al gasto sanitario privado, cada vez más importante, eso sí, en las comunidades autónomas más ricas y de mayor dimensión (Cataluña, Madrid, País Vasco, Navarra..).

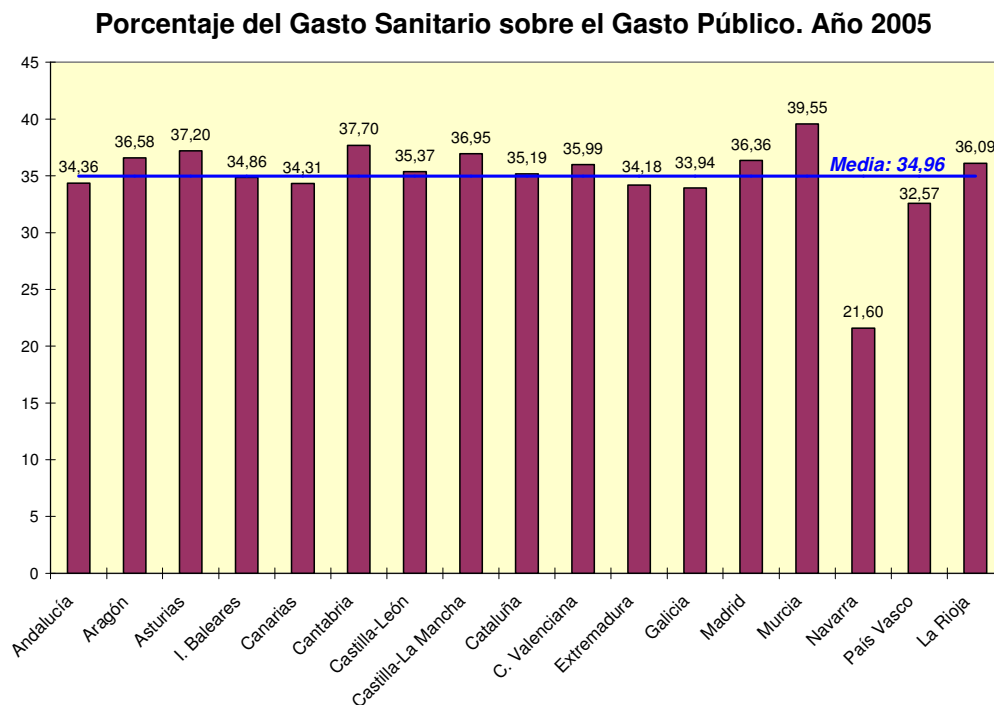

Los datos que nos aporta el presupuesto de la Comunidad Autónoma de La Rioja en el año 2007 indican que los gastos para la función de Salud ascendieron a 485.927,04 miles de euros, un 8,59% más que en el año 2006 y un 133,95% más que en 2002 (momento en que sanidad empieza a ser gestionada por la Comunidad Autónoma de La Rioja). El incremento acumulado en el periodo 2002-2007 asciende a un 32,75%.

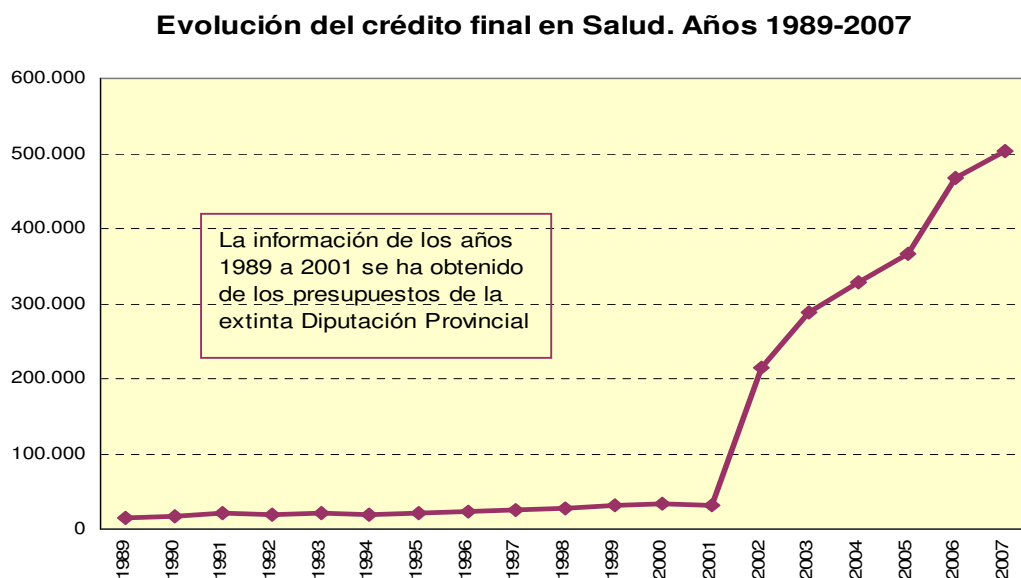

A partir de la estadística de Establecimientos Sanitarios con régimen de internado del INE sabemos que el número total de hospitales no ha experimentado variación, en número, a lo largo de los cinco años del estudio (2002-2006); sin embargo, mientras el número total de camas instaladas ha

disminuido un 3,75%, el número de camas en funcionamiento ha aumentado un 12,46% en el mismo periodo.

Número de camas en establecimientos sanitarios con régimen de internado. Años 2002-2006.

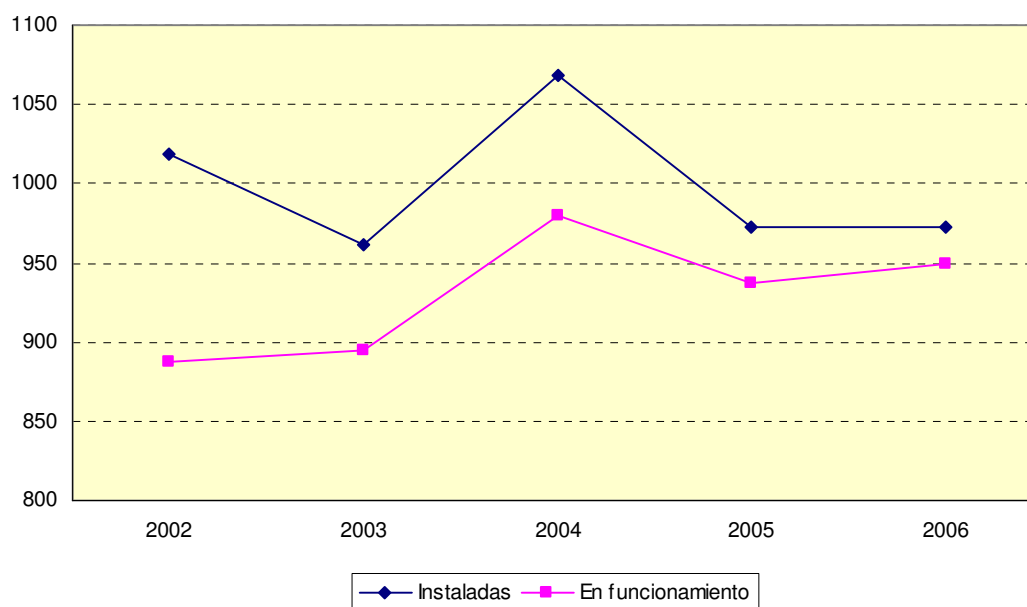

En el conjunto nacional la situación es similar presentando unos porcentajes del -0,59% y 0,66% respectivamente.

ESTABLECIMIENTOS SANITARIOS SEGÚN FINALIDAD, CAMAS INSTALADAS Y EN FUNCIONAMIENTO. AÑO 2006

	La Rioja		España	
	2006	Var 02/06 (%)	2006	Var 02/06 (%)
TOTAL Nº DE CENTROS	5	0,00	746	-1,71
Hospitales generales	3	0,00	436	0,00
Psiquiátricos	1	0,00	87	-2,25
Otros	1	0,00	223	-4,70
TOTAL CAMAS INSTALADAS	972	-4,61	157.505	-1,01
Hospitales generales	744	-3,75	119.175	-0,59
Psiquiátricos	180	0,00	16.750	-5,21
Otros	48	-27,27	21.580	0,13
TOTAL CAMAS EN FUNCIONAMIENTO	950	6,98	146.202	0,07
Hospitales generales	722	12,46	109.990	0,66
Psiquiátricos	180	0,00	16.098	-6,04
Otros	48	-27,27	20.114	2,11

Fuente: Estadística de Establecimientos Sanitarios con Régimen de Internado. M^º de Sanidad y Consumo. Instituto de Información Sanitaria

Nota: Los complejos hospitalarios y ciudades sanitarias se contabilizan como un sólo hospital

En cuanto a la dotación instalada, destacamos el incremento del número de incubadoras (7,69%) y el número de quirófanos (5,26%), mientras que el número de paritorios instalados permanece constante a lo largo del periodo. Respecto a la dotación tecnológica en funcionamiento, cabe mencionar los incrementos en equipos de resonancia magnética que pasan de 1 en el año 2002, a 3 en 2006 y en equipos de gammacámaras (1 en el año 2002 y 2 en 2006), mientras que las salas de rayos X disminuyen un 3,45% durante el quinquenio estudiado.

DOTACIÓN EN LOS ESTABLECIMIENTOS SANITARIOS. AÑO 2006

	La Rioja		España	
	2006	Var 02/06 (%)	2006	Var 02/06 (%)
Dotación instalada				
Camas	972	-4,61	157.505	-1,01
Incubadoras	14	7,69	2.773	-0,64
Quirófanos	20	5,26	3.971	5,03
Paritorios	4	0,00	747	2,47
Dotación tecnológica en funcionamiento				
Salas de Rx	28	-3,45	3.016	-5,25
Equipos de TAC	3	0,00	573	11,91
Equipos de resonancia magnética	3	200,00	332	46,90
Equipos de litroticia renal	1	-	66	46,67
Salas de hemodinámica	-	-	207	33,55
Equipos de angiografía digital	1	-	172	17,01
Equipos de gammacámaras	2	100,00	216	13,09
Unidades de megavoltaje	-	-	43	-54,74
Máquinas de hemodiálisis	26	8,33	3.103	12,22

Fuente: Estadística de Establecimientos Sanitarios con Régimen de Internado. M^a de Sanidad y Consumo. Instituto de Información Sanitaria

Nota: En los datos de España no se incluye información sobre el número de máquinas de hemodiálisis de la CC.AA de Cataluña

Recursos humanos

En La Rioja 3.271 personas trabajaban en hospitales en el año 2006, un 17,96% más que en 2002. Del total de trabajadores, un 72,03% eran profesionales sanitarios, es decir, un 15,83% más que cinco años antes, situando en 519 la cifra de médicos (un 21,26% más que en el año 2002) Así, el número de médicos por cada 1.000 habitantes ha pasado de 1,52 en el año 2002 a 1,69 en 2006.

El número de personal destinado a enfermería es de 969 personas, lo que implica un aumento del 12,12% en 2006, lo que hace que en ese año existieran 100,32 trabajadores en enfermería por cada 100 camas en funcionamiento mientras que en el año 2002, este ratio era de 95,72. Lo mismo ocurre con el número de ayudantes sanitarios, que durante el lustro planteado aumentó un 11,66%, situando en 87,58 el número de ayudantes sanitarios por cada 100 camas en funcionamiento, mientras que en el año 2002 había 82,09 ayudantes sanitarios por cada 100 camas en funcionamiento. Así, el ratio personal de enfermería/ayudantes sanitarios se mantiene en términos similares pasando de 1,17 en 2002 a 1,15 en 2006.

PERSONAL DE LOS ESTABLECIMIENTOS SANITARIOS SEGÚN LA CATEGORÍA. AÑO 2006

	La Rioja		España	
	Total	%	Total	%
Total	3.271	100	490.148	100
Personal sanitario	2.356	72,03	362.225	73,90
Médicos	519	15,87	92.742	18,92
Farmacéuticos	13	0,40	1.726	0,35
Otros titulados superiores y medios	20	0,61	3.854	0,79
Personal de enfermería	969	29,62	135.733	27,69
Ayudantes sanitarios	814	24,89	126.208	25,75
Otros sanitarios	21	0,64	1.962	0,40
Personal no sanitario	915	27,97	127.923	26,10
Dirección y gestión	56	1,71	6.211	1,27
Asistentes sociales	6	0,18	1.605	0,33
Personal de Oficio	518	15,84	72.364	14,76
Otros titulados superiores y medios	37	1,13	2.618	0,53
Administrativos	288	8,80	42.925	8,76
Otros	10	0,31	2.200	0,45

Fuente: Estadística de Establecimientos Sanitarios con Régimen de Internado. M^º de Sanidad y Consumo.
Instituto de Información Sanitaria

**Personal en establecimientos sanitarios según categorías. Porcentaje.
Año 2006**

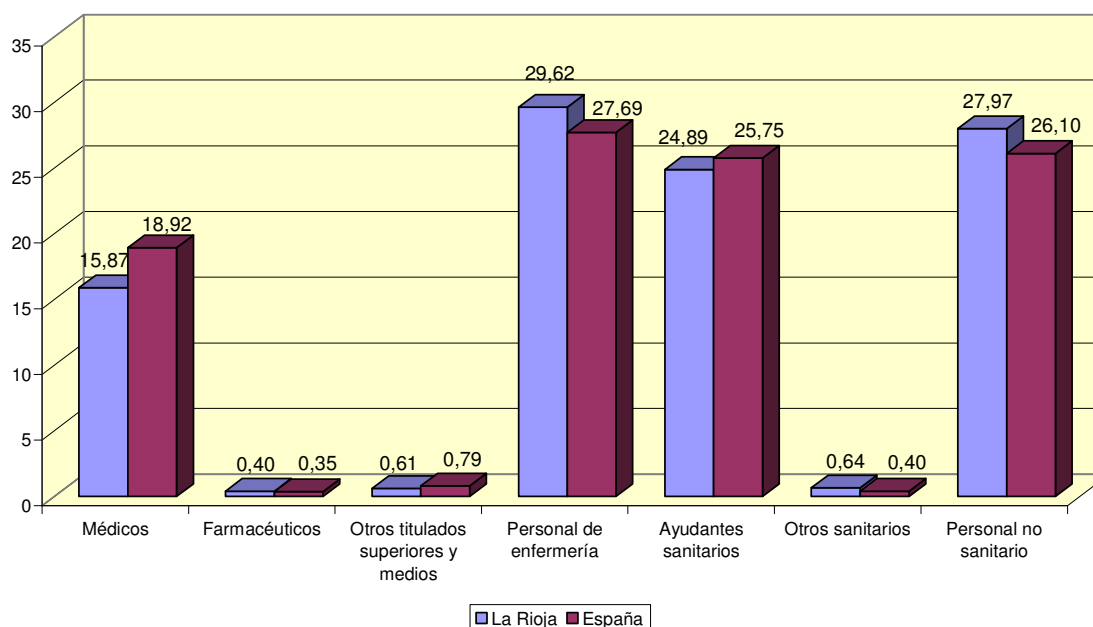

Actividad económica

El gasto total sanitario en La Rioja en el año 2006 alcanza los 189.234,96 miles de euros, lo que supone 199.190 euros de gasto por cama en funcionamiento y 617,65 euros de gasto por habitante. Estas cifras suponen un aumento del 44,05% en el gasto por cama en funcionamiento y del 41,66% en el gasto por habitante.

COMPRAS Y GASTOS DE ESTABLECIMIENTOS SANITARIOS CON RÉGIMEN DE INTERNADO. AÑO 2006

Unidades: Miles de euros

	La Rioja		España	
	Total	%	Total	%
TOTAL GASTOS CORRIENTES	189.234,96	100,00	30.715.902,37	100,00
Compras	57.768,49	30,53	9.587.010,92	31,21
Variación de existencias	30,59	0,02	11.856,31	0,04
Servicios exteriores	11.371,44	6,01	1.734.615,32	5,65
Tributos	430,88	0,23	79.501,89	0,26
Gastos de personal	118.314,19	62,52	18.472.006,61	60,14
Otros gastos de gestión	8,86	0,00	80.674,53	0,26
Financieros	20,60	0,01	83.439,21	0,27
Otros gastos excepcionales	206,92	0,11	97.212,64	0,32
Dotaciones para amortización y provisión	1.082,99	0,57	569.584,96	1,85

Fuente: Estadística de Establecimientos Sanitarios con Régimen de Internado. M^º de Sanidad y Consumo.
Instituto de Información Sanitaria

Así, mientras los Gastos Corrientes aumentaron un 54,12% en cinco años, los ingresos se incrementaron también un 54,20% en el mismo periodo alcanzando los 190.716,44 miles de euros en el año 2006.

INGRESOS Y FUENTES DE FINANCIACIÓN EN LOS ESTABLECIMIENTOS SANITARIOS CON RÉGIMEN DE INTERNADO. AÑO 2006

Unidades: Miles de euros

	La Rioja		España	
	Total	%	Total	%
TOTAL INGRESOS	190.716,44	100,00	30.746.472,44	100,00
Ingresos por prestaciones de servicios	37.086,29	19,45	8.091.264,13	26,32
Subvenciones a la explotación	152.362,61	79,89	22.081.841,26	71,82
Trabajos realizados para la empresa y otros ingresos de explotación	669,38	0,35	206.663,68	0,67
Ingresos financieros y otros	591,16	0,31	366.703,37	1,19

Fuente: Estadística de Establecimientos Sanitarios con Régimen de Internado. M^º de Sanidad y Consumo.
Instituto de Información Sanitaria

Evolución de los gastos e ingresos en los establecimientos sanitarios. Años 2002-2006

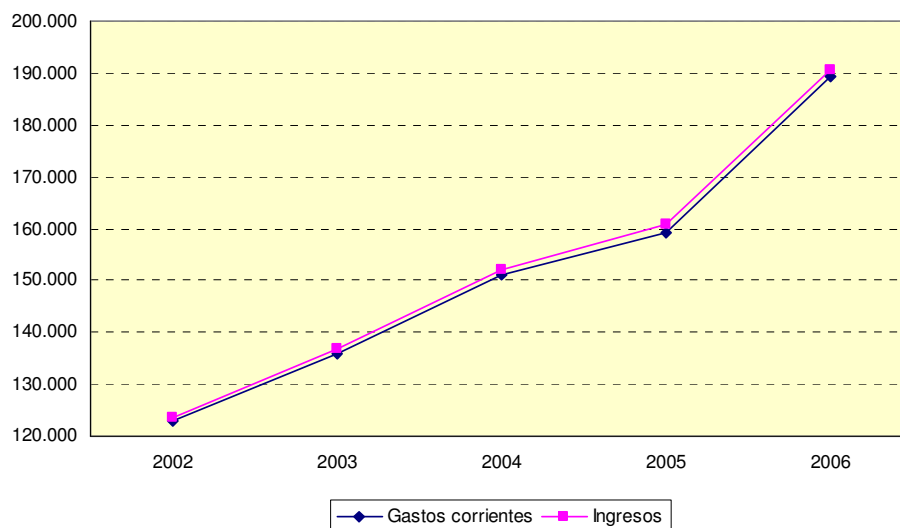

Atención primaria

Los recursos destinados a la atención primaria en La Rioja se han organizado de forma que se ha definido un área de salud única, dividida en 19 zonas básicas y cada una de ellas cuenta con un centro de salud. Además se dispone de 69 consultorios locales y 101 consultorios auxiliares, distribuidos en las diferentes zonas básicas.

DEMARCACIÓN TERRITORIAL. RECURSOS EN ATENCIÓN PRIMARIA. AÑO 2007

Recursos para el área de salud única	AÑO 2007
Zonas Básicas	19
Centros Salud	19
Consultorios Locales	69
Consultorios Auxiliares	101

*Fuente: Borrador provisional Memoria Servicio Riojano de Salud.
Consejería de Salud 2007*

Respecto a los recursos humanos que se destinan en La Rioja a la atención primaria, puede verse en el cuadro adjunto que en el apartado de Medicina familiar y comunitaria se dispone de 260 médicos; La pediatría es atendida por 32 especialistas, y en enfermería se cuenta con 242 profesionales.

Otro apartado numeroso es el que incluye a otros profesionales sanitarios como fisioterapeutas o técnicos en rehabilitación, que cuenta con 69 personas; en el grupo de profesionales no sanitarios en 2007 trabajaron 128 personas.

RECURSOS HUMANOS EN EL ÁREA ÚNICA ATENCIÓN PRIMARIA. AÑO 2007

Recursos humanos en atención primaria	hombres	mujeres	Edad		
			<30 años	30-50 años	>50 años
Medicina familiar y comunitaria	157	103	2	115	143
Pediatría	11	21	0	19	13
Enfermería	27	215	15	128	99
Farmacia		1		1	
Psicología Clínica	1	5		3	3
Otros profesionales sanitarios: (Rehabilitación, Fisioterapia)	10	59	2	29	38
Otros profesionales no sanitarios	28	100	0	86	42

Fuente: Borrador provisional Memoria Servicio Riojano de Salud. Consejería de Salud 2007

El desglose entre hombres y mujeres pone de manifiesto que un 68,3 % del personal que trabaja en la atención primaria son mujeres, frente a un 31,7% de hombres. Sin embargo estas cifras son muy variables según los diferentes grupos de profesionales; el 60% de los médicos de familia son hombres; el 66% de los pediatras y el 89% de los profesionales que trabajan en enfermería son mujeres. Estas grandes diferencias por sexo se ven también en el grupo de otros profesionales, sanitarios o no.

4.13.- Administración Pública

Según la Contabilidad Regional del Instituto Nacional de Estadística (INE) para el año 2006, el Valor Añadido Bruto (VAB) de la Administración Pública en La Rioja ascendió a 386,60 millones de euros, lo que supuso un 10,86% del total. Para España y según la misma fuente y para el mismo año, este valor alcanzó los 52.715 millones de euros, lo que representa un 8,97% del total del VAB de los Servicios. Es preciso adelantar que la clasificación utilizada para definir la Administración Pública a estos efectos no incluye Educación, Sanidad ni Servicios Sociales.

Recursos humanos

DISTRIBUCIÓN TERRITORIAL DE EFECTIVOS POR ADMINISTRACIÓN PÚBLICA

Datos a julio de 2008

	La Rioja			España		
	Total	Hombres	Mujeres	Total	Hombres	Mujeres
TOTAL	16.171	7.299	8.872	2.594.664	1.230.621	1.364.043
Admón Estatal	3.635	2.552	1.083	557.363	390.206	167.157
Admón CCAA	9.813	3.142	6.671	1.316.683	453.055	863.628
Admón Local	2.459	1.448	1.011	619.947	328.830	291.117
Universidades	264	157	107	100.671	58.530	42.141

Fuente: Ministerio para las Administraciones Públicas.

En base a los datos del Registro Central de Personal del Ministerio para las Administraciones Públicas, y con datos del mes de julio de 2008, en La Rioja había 16.171 empleados públicos. Sobre la población total, el porcentaje de funcionarios fue del 5,10% para La Rioja y del 5,63% para España. Entre estos efectivos humanos de la Administración, están incluidos los dedicados a Educación, al sistema sanitario y al sistema de Servicios Sociales.

Por sexos, eran mujeres el 54,86% de los ocupados públicos en La Rioja, 2,29 puntos más que en España. En La Rioja esta proporción alcanzó su valor máximo (67,98%) en la Administración Autonómica y su mínimo (29,79%) en la Administración Estatal.

Aspectos presupuestarios y financieros

Introducción

A la hora de analizar la evolución de los aspectos presupuestarios y financieros de la Comunidad Autónoma de La Rioja, tomamos como referencia el periodo comprendido entre los años 2003 y 2007.

Partimos del presupuesto consolidado de 2003 porque es el primer ejercicio en el que se reflejan todos los costes derivados de las competencias transferidas por la Administración Estatal a la Comunidad Autónoma de La Rioja.

Por su parte, 2007 es el último año del que podemos extraer los datos de todas las variables que identifican los niveles de gestión presupuestaria.

También estudiamos los presupuestos de la Comunidad Autónoma de La Rioja para 2008 y 2009, pero en este caso, el análisis se centra exclusivamente en los créditos iniciales, ya que son los únicos datos consolidados a día de hoy.

Presupuestos

Una vez asumidas todas las competencias transferidas por la Administración del Estado, la participación del presupuesto de la Comunidad Autónoma de La Rioja sobre el PIB regional ha ido aumentando de forma continua. Así, ha evolucionado del 14,2% del año 2003 al 16,1% del ejercicio de 2007.

Este incremento de 1,9 puntos, superior al cómputo nacional, se traduce en términos absolutos a 397,9 millones de euros. En el año 2003 el presupuesto de la Comunidad Autónoma de La Rioja fue de 834,3 millones de euros, mientras que en el año 2007 alcanzó los 1.232,2 millones de euros.

PRESUPUESTOS CONSOLIDADOS INICIALES. AÑOS 2000-2007

Unidades: millones de euros

	La Rioja			España		
	Valor	% PIB	Euros/Hab.	Valor	% PIB	Euros/Hab.
2003	834,3	14,2	2.924,9	110.378,2	14,1	2.627,8
2004	907,7	14,6	3.115,4	119.990,3	14,3	2.810,6
2005	981,0	14,8	3.296,7	133.221,5	14,7	3.069,8
2006	1.113,0	15,6	3.669,8	146.564,8	15,0	3.325,9
2007	1.232,2	16,1	3.982,9	160.877,5	15,3	3.585,1

Fuente: Presupuestos Generales de la Admón. Gral. de las CCAA. Subdirec. Gral. de Análisis económico de las CCAA.
DG de cooperación Autonómica. Ministerio de AAPP

Presupuesto de ingresos**PRESUPUESTO CONSOLIDADO DE INGRESOS. AÑOS 2003-2007**

Datos Económicos: Millones de euros

	CRÉDITO INICIAL AÑO 2003		CRÉDITO INICIAL AÑO 2007		% Variac. 2007/03
	Importe	% Partic.	Importe	% Partic.	
TOTAL CAPÍTULOS	834,25	100,00	1.232,15	100,00	47,70
OPERACIONES NO FINANCIERAS	803,19	96,28	1.179,62	95,74	46,87
Operaciones corrientes	743,46	89,12	1.110,09	90,09	49,31
Impuestos directos	144,40	17,31	214,03	17,37	48,22
Impuestos indirectos	254,38	30,49	416,57	33,81	63,76
Tasas y otros ingresos	19,85	13,75	27,56	2,24	38,84
Transferencias corrientes	322,80	38,69	450,30	36,55	39,50
Ingresos patrimoniales	2,03	0,24	1,63	0,13	-19,70
Operaciones de capital	59,73	18,50	69,53	5,64	16,41
Enejenación de inversiones	7,00	0,84	34,00	2,76	385,71
Transferencias de capital	52,73	6,32	35,53	2,88	-32,62
OPERACIONES FINANCIERAS	31,06	3,72	52,53	4,26	69,12
Activos financieros	0,87	0,10	1,10	0,09	26,44
Pasivos financieros	30,19	3,62	51,43	4,17	70,35

Fuente: Elaboración propia a partir de los Presupuestos Generales de la CAR. D.G de Planificación y Presupuestos

En el año 2003, el crédito inicial ascendió a 834,25 millones de euros, de los cuales el 96,28% correspondía a las Operaciones no Financieras. Después, con una variación total del 47,70%, el crédito inicial llegó a los 1.232,15 millones de euros en 2007.

Dentro de la evolución de este crédito inicial, hay dos factores que explican las variaciones entre los ejercicios del periodo analizado. Por un lado, debemos tener en cuenta la evolución de la economía, mucho más favorable de lo previsto, y que supuso un gran incremento en la recaudación tributaria de La Rioja. Y por otro lado, incidieron también las características del modelo de financiación autonómica, que impulsa los ingresos de las comunidades autónomas.

EVOLUCIÓN CRÉDITOS INICIALES - INGRESOS. PORCENTAJES DE VARIACIÓN. AÑOS 2003-2007

	2003/02	2004/03	2005/04	2006/05	2007/06
TOTAL	55,81	8,80	8,08	13,46	10,71
OPERACIONES NO FINANCIERAS	64,68	10,32	5,26	14,14	10,81
Operaciones corrientes	72,44	10,83	7,56	14,06	9,81
Impuestos directos	2,84	8,03	3,88	16,84	13,04
Impuestos indirectos	273,54	18,13	9,01	15,60	10,01
Tasas y otros ingresos	20,89	6,95	11,78	-1,81	18,28
Transferencias corrientes	57,92	6,80	7,78	12,56	7,66
Ingresos patrimoniales	13,41	-24,14	-8,44	-1,42	17,27
Operaciones de capital	5,51	3,94	-25,26	15,65	29,60
Enejenación de inversiones	1,30	71,43	0,00	0,00	183,33
Transferencias de capital	6,10	-5,03	-31,32	21,11	-14,69
OPERACIONES FINANCIERAS	-34,88	-30,55	123,69	0,29	8,56
Activos financieros	2,35	8,05	7,45	5,94	2,80
Pasivos financieros	-35,56	-31,67	128,99	0,17	8,69

Fuente: Elaboración propia a partir de los Presupuestos Generales de la CAR. D.G de Planificación y Presupuestos

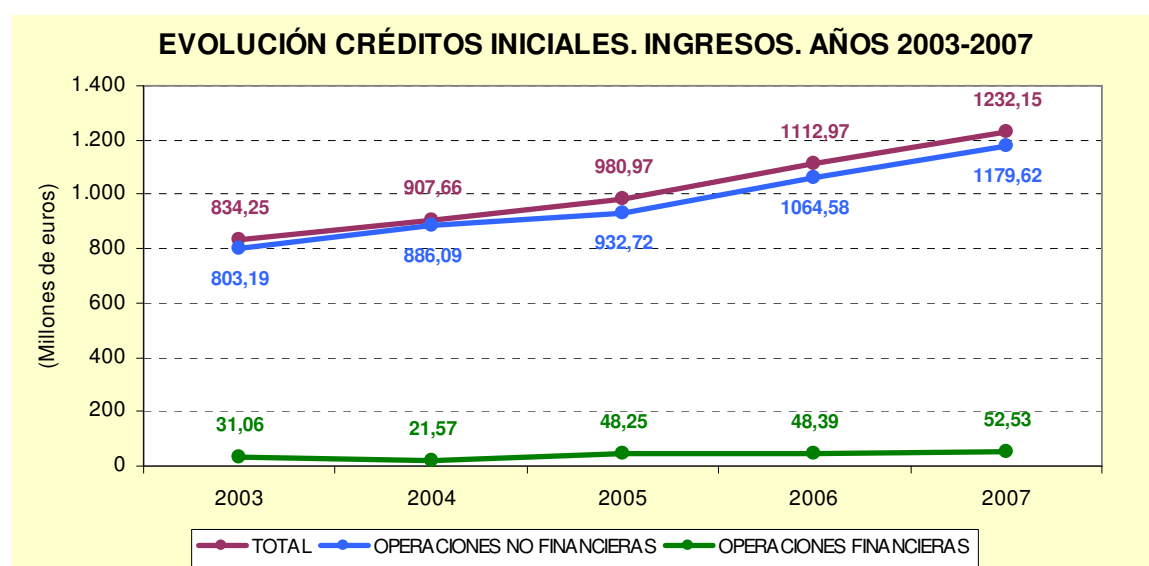

Presupuesto de gastos

- Clasificación económica:

A medida que han aumentado los ingresos de la Comunidad Autónoma de La Rioja, como hemos visto en el apartado anterior, también se han incrementado sus gastos. En este caso, la evolución del crédito inicial responde, sobre todo, al gran esfuerzo inversor en materia sanitaria del Gobierno regional en los años 2006 y 2007.

PRESUPUESTO CONSOLIDADO DE GASTOS. CLASIFICACIÓN ECONÓMICA. AÑOS 2003-2007

Datos Económicos: Millones de euros

	CRÉDITO INICIAL AÑO 2003		CRÉDITO INICIAL AÑO 2007		% Variac. 2007/03
	Importe	% Partic.	Importe	% Partic.	
TOTAL CAPÍTULOS	834,25	100,00	1232,15	100,00	47,70
OPERACIONES NO FINANCIERAS	801,30	96,05	1218,20	98,87	52,03
Operaciones corrientes	583,69	69,97	860,66	69,85	47,45
Gastos de Personal	281,03	33,69	376,28	30,54	33,89
Gastos en Bienes Corrientes y Servicios	116,73	13,99	178,18	14,46	52,64
Gastos Financieros	9,47	1,14	16,71	1,36	76,45
Transferencias corrientes	176,46	21,15	289,49	23,49	64,05
Operaciones de capital	217,61	26,08	357,54	29,02	64,30
Inversiones Reales	115,29	13,82	219,37	17,80	90,28
Transferencias de capital	102,32	12,26	138,17	11,21	35,04
OPERACIONES FINANCIERAS	32,95	3,95	13,95	1,13	-57,66
Activos financieros	18,85	2,26	2,92	0,24	-84,51
Pasivos financieros	14,10	1,69	11,03	0,90	-21,77

Fuente: Elaboración propia a partir de los Presupuestos Generales de la CAR. D.G de Planificación y Presupuestos

También, hay otros elementos que repercuten de forma significativa sobre la evolución de los gastos: la consolidación de los acuerdos en materia de personal al servicio de la Administración General de la Comunidad Autónoma de La Rioja y el cumplimiento de los compromisos relativos a las competencias educativas, las prestaciones sociales y el incremento de la cartera de servicios sanitarios.

EVOLUCIÓN CRÉDITOS INICIALES. GASTOS. PORCENTAJES DE VARIACIÓN. AÑOS 2003-2007

	2003/02	2004/03	2005/04	2006/05	2007/06
TOTAL	55,81	8,80	8,08	13,46	10,71
OPERACIONES NO FINANCIERAS	59,44	10,57	8,52	14,04	11,09
Operaciones corrientes	72,97	11,91	7,82	9,78	11,32
Gastos de Personal	64,13	10,21	5,91	8,33	5,88
Gastos Corrientes en Bienes y Servicios	113,48	2,48	9,92	14,19	18,66
Gastos Financieros	3,27	2,85	31,86	22,84	6,03
Transferencias corrientes	72,36	21,34	8,31	8,59	14,95
Operaciones de capital	31,78	6,99	10,49	25,73	10,54
Inversiones Reales	47,79	17,23	7,97	38,56	8,50
Transferencias de capital	17,45	4,54	13,99	8,90	13,95
OPERACIONES FINANCIERAS	0,27	-34,36	-10,08	-15,58	-14,99
Activos financieros	-8,98	-62,65	-34,52	-3,47	-34,38
Pasivos financieros	16,05	3,48	1,71	-19,34	-7,78

Fuente: Elaboración propia a partir de los Presupuestos Generales de la CAR. D.G de Planificación y Presupuestos

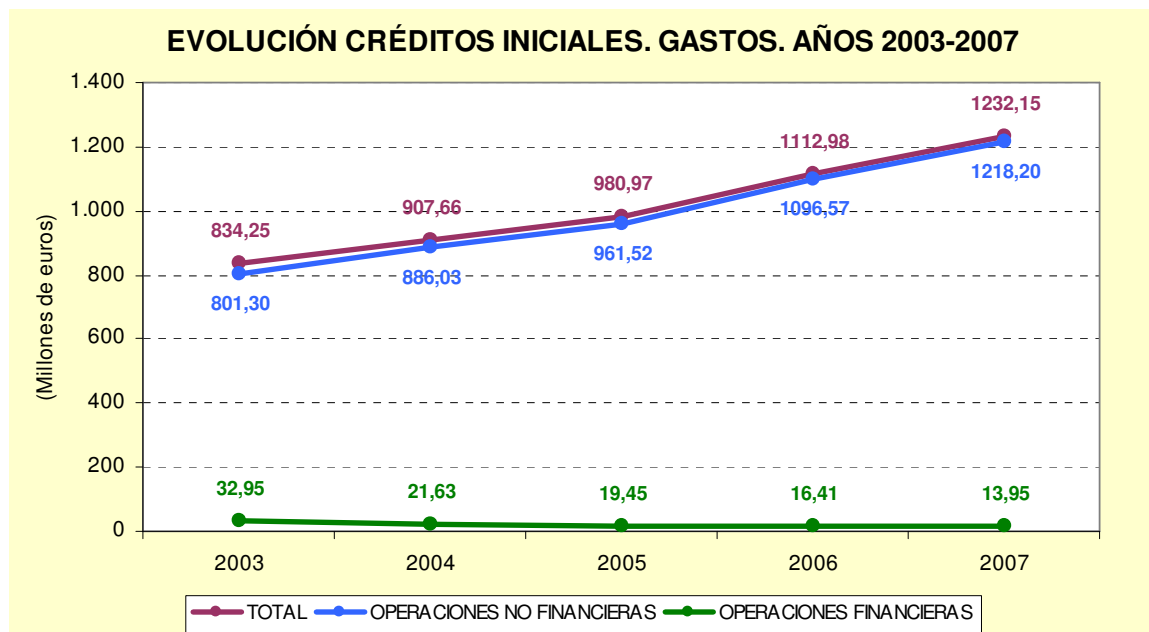

- Clasificación orgánica:

En el presupuesto del año 2003, obtuvieron un peso especial las áreas de sanidad y educación. En ese sentido, el Servicio Riojano de Salud recibió 211,38 millones de euros, el 25,34% del montante global. A esta cantidad, se sumaron los 118,30 millones de euros de la sección presupuestaria de Salud.

Por su parte, la sección presupuestaria de Educación, Cultura y Deporte acaparó 188,15 millones de euros, lo que supuso el 22,55% del presupuesto total.

PRESUPUESTO CONSOLIDADO DE GASTOS. CLASIFICACIÓN ORGÁNICA. AÑO 2003

Datos Económicos: Millones de euros

	CRÉDITO INICIAL		CRÉDITO FINAL		OBLIGACIONES RECONOCIDAS		% OBLIGACIONES RECONOCIDAS s/ CRÉDITO FINAL
	Importe	% Partic.	Importe	% Partic.	Importe	% Partic.	
TOTAL SECCIONES PRESUPUESTARIAS	834,25	100,00	896,98	100,00	845,88	100,00	94,30
Parlamento	4,73	0,57	4,73	0,53	2,98	0,35	63,00
Presidencia del Gobierno	6,32	0,76	4,79	0,53	3,85	0,46	80,38
Consejo Consultivo de La Rioja	0,34	0,04	0,34	0,04	0,33	0,04	97,06
Administraciones Públicas y Política Local	43,54	5,22	44,96	5,01	39,21	4,64	87,21
Agricultura y Desarrollo Económico	45,02	5,40	80,66	8,99	72,47	8,57	89,85
Salud	118,30	14,18	98,27	10,96	92,74	10,96	94,37
Turismo, Medio Ambiente y Política Territ.	62,39	7,48	70,79	7,89	64,96	7,68	91,76
Educación, Cultura y Deporte	188,15	22,55	194,22	21,65	188,09	22,24	96,84
Vivienda, Obras Públicas y Transportes	53,34	6,39	53,64	5,98	51,20	6,05	95,45
Juventud, Familia y Servicios Sociales			13,03	1,45	9,76	1,15	74,90
Deuda Pública	23,65	2,83	18,59	2,07	17,72	2,09	95,32
Hacienda y Empleo	77,09	9,24	84,76	9,45	78,61	9,29	92,74
Presidencia y Acción Exterior			2,58	0,29	1,12	0,13	43,41
Servicio Riojano de Salud	211,38	25,34	225,59	25,15	222,81	26,34	98,77
Servicio Riojano de Empleo			0,03	0,00	0,03	0,00	100,00

Fuente: Elaboración propia a partir de los Presupuestos Generales de la CAR. D.G. de Planificación y Presupuestos

Además de los cambios de denominación de algunas secciones presupuestarias, durante el periodo analizado, la clasificación orgánica experimentó diversas modificaciones, que reflejan la evolución de las políticas de gasto del Gobierno regional.

En el año 2007 se creó la Consejería de Industria, Innovación y Empleo, que asumió competencias que antes correspondían a las Consejerías en materia de Agricultura y Hacienda. Al mismo tiempo, Servicios Sociales tomó la entidad de Consejería como consecuencia de la apuesta del Gobierno de La Rioja por la política social.

Por otro lado, el Instituto de Estudios Riojanos (IER) y el Instituto Riojano de la Juventud (IRJ) se constituyeron en 2007 como organismos autónomos y se integraron como nuevas secciones presupuestarias dentro de la Administración General de la Comunidad Autónoma de La Rioja.

Finalmente, cabe destacar la Agencia de Desarrollo Económico de La Rioja (ADER); mientras que en el ejercicio 2003 se englobaba dentro de la Consejería de Hacienda y Empleo, en el año 2007 dependía ya de Agricultura, Ganadería y Desarrollo Rural. De este modo, se explica la evolución del crédito inicial de la sección de Hacienda y Empleo, que partiendo de 77,09 millones de euros en 2003, sólo recibió 34,91 en el ejercicio de 2007.

PRESUPUESTO CONSOLIDADO DE GASTOS. CLASIFICACIÓN ORGÁNICA. AÑO 2007

Datos Económicos: Millones de euros

	CRÉDITO INICIAL		CRÉDITO FINAL		OBLIGACIONES RECONOCIDAS		% OBLIGACIONES RECONOCIDAS s/ CRÉDITO FINAL
	Importe	% Partic.	Importe	% Partic.	Importe	% Partic.	
TOTAL SECCIONES PRESUPUESTARIAS	1.232,15	100,00	1.327,05	100,00	1.231,74	100,00	92,82
Parlamento	5,83	0,47	5,83	0,44	4,71	0,38	80,79
Consejo Consultivo de La Rioja	0,46	0,04	0,46	0,03	0,42	0,03	91,30
Administraciones Públicas y Política Local	59,60	4,84	63,14	4,76	58,76	4,77	93,06
Agricultura, Ganadería y Desarrollo Rural	97,58	7,92	138,89	10,47	134,98	10,96	97,18
Salud	245,10	19,89	257,81	19,43	243,23	19,75	94,34
Turismo, Medio Ambiente y Política Territ.	76,53	6,21	76,05	5,73	58,92	4,78	77,48
Educación, Cultura y Deporte	261,98	21,26	269,10	20,28	257,44	20,90	95,67
Vivienda y Obras Públicas	66,03	5,36	67,17	5,06	59,73	4,85	88,92
Servicios Sociales	86,06	6,98	84,84	6,39	69,32	5,63	81,71
Deuda Pública	27,52	2,23	25,23	1,90	23,02	1,87	91,24
Hacienda	34,91	2,83	30,18	2,27	23,28	1,89	77,14
Presidencia	13,66	1,11	14,99	1,13	14,72	1,20	98,20
Servicio Riojano de Salud	222,28	18,04	248,34	18,71	245,21	19,91	98,74
Servicio Riojano de Empleo	27,83	2,26	30,05	2,26	27,29	2,22	90,82
Instituto de Estudios Riojanos	1,09	0,09	1,17	0,09	1,06	0,09	90,60
Instituto Riojano de la Juventud	5,69	0,46	5,59	0,42	4,78	0,39	85,51
Industria, Innovación y Empleo			8,21	0,62	4,87	0,40	59,32

Fuente: Elaboración propia a partir de los Presupuestos Generales de la CAR. D.G. de Planificación y Presupuestos

Al margen de los cambios mencionados, la clasificación orgánica de 2007 refleja, de nuevo, la importancia otorgada por el Ejecutivo regional a las áreas de sanidad y educación, que junto a las materias relativas a servicios sociales, conforman los pilares básicos del bienestar social dependientes de la Comunidad Autónoma de La Rioja.

- Clasificación funcional:

Independientemente de aquellas situaciones coyunturales que puedan introducir cambios puntuales, la clasificación funcional sigue una misma línea entre los presupuestos analizados. Tanto en 2003 como en 2007, Salud, Educación y Servicios Sociales son las funciones que acaparan un mayor protagonismo, en concordancia con la clasificación orgánica.

Durante el periodo comprendido entre los dos ejercicios mencionados, la mayoría de funciones mantuvo su peso. Sin embargo, el gran esfuerzo inversor de la Comunidad Autónoma en Salud, Apoyo al Desarrollo y Protección Social provocó que en 2007 se incrementase considerablemente su participación sobre el presupuesto final.

PRESUPUESTO CONSOLIDADO DE GASTOS. CLASIFICACIÓN FUNCIONAL. AÑO 2003

Datos Económicos: Millones de euros

	CRÉDITO INICIAL		CRÉDITO FINAL		OBLIGACIONES RECONOCIDAS		% OBLIGACIONES RECONOCIDAS s/ CRÉDITO FINAL
	Importe	% Partic.	Importe	% Partic.	Importe	% Partic.	
TOTAL FUNCIONES	834,25	100,00	896,98	100,00	845,88	100,00	94,30
Deuda Pública	23,65	2,83	18,58	2,07	17,72	2,09	95,37
Alta Direcc. De la C. Autónoma y Gobierno	7,11	0,85	7,11	0,79	5,18	0,61	72,86
Administración General	24,15	2,89	21,50	2,40	18,85	2,23	87,67
Relaciones Exteriores	5,05	0,61	6,16	0,69	3,80	0,45	61,69
Protección Civil	4,23	0,51	4,60	0,51	4,57	0,54	99,35
Protección Social	44,81	5,37	48,94	5,46	43,77	5,17	89,44
Promoción Social	55,29	6,63	60,15	6,71	56,98	6,74	94,73
Salud	284,17	34,06	288,10	32,12	281,73	33,31	97,79
Educación	164,50	19,72	169,08	18,85	167,62	19,82	99,14
Vivienda y Urbanismo	14,93	1,79	13,58	1,51	12,29	1,45	90,50
Medio Ambiente y Bienestar Comunitario	33,13	3,97	40,36	4,50	36,87	4,36	91,35
Cultura, Juventud y Deportes	21,31	2,55	23,47	2,62	18,98	2,24	80,87
Infraestructuras Básicas y Transportes	38,41	4,60	41,49	4,63	39,81	4,71	95,95
Infraestructuras Agrarias	49,07	5,88	79,96	8,91	70,50	8,33	88,17
Investigación Científica, Técnica y Aplicada	4,25	0,51	4,27	0,48	3,78	0,45	88,52
Regulación Económica	16,18	1,94	19,86	2,21	17,13	2,03	86,25
Agricultura y Ganadería	16,44	1,97	20,09	2,24	18,03	2,13	89,75
Industria	2,52	0,30	2,60	0,29	2,06	0,24	79,23
Turismo	24,34	2,92	26,28	2,93	25,66	3,03	97,64
Comercio	0,71	0,09	0,80	0,09	0,55	0,07	68,75

Fuente: Elaboración propia a partir de los Presupuestos Generales de la CAR. D.G de Planificación y Presupuestos

PRESUPUESTO CONSOLIDADO DE GASTOS. CLASIFICACIÓN FUNCIONAL. AÑO 2007

Datos Económicos: Millones de euros

	CRÉDITO INICIAL		CRÉDITO FINAL		OBLIGACIONES RECONOCIDAS		% OBLIGACIONES RECONOCIDAS s/ CRÉDITO FINAL
	Importe	% Partic.	Importe	% Partic.	Importe	% Partic.	
TOTAL FUNCIONES	1.232,15	100,00	1.327,05	100,00	1.231,74	100,00	92,82
Deuda Pública	27,52	2,23	25,23	1,90	23,02	1,87	91,24
Alta Direcc. De la C. Autónoma y Gobierno	8,00	0,65	7,96	0,60	6,78	0,55	85,18
Administración General	32,50	2,64	29,22	2,20	28,69	2,33	98,19
Relaciones Exteriores	12,91	1,05	14,25	1,07	13,99	1,14	98,18
Protección Civil	5,77	0,47	5,80	0,44	5,79	0,47	99,83
Protección Social	89,95	7,30	89,24	6,72	73,56	5,97	82,43
Promoción Social	69,35	5,63	71,60	5,40	67,02	5,44	93,60
Salud	465,98	37,82	503,72	37,96	485,93	39,45	96,47
Educación	232,68	18,88	239,53	18,05	232,57	18,88	97,09
Vivienda y Urbanismo	20,24	1,64	20,03	1,51	15,83	1,29	79,03
Medio Ambiente y Bienestar Comunitario	50,81	4,12	57,78	4,35	45,42	3,69	78,61
Cultura, Juventud y Deportes	32,88	2,67	33,19	2,50	28,15	2,29	84,81
Infraestructuras Básicas y Transportes	50,29	4,08	52,73	3,97	47,20	3,83	89,51
Infraestructuras Agrarias	57,68	4,68	100,34	7,56	92,57	7,52	92,26
Investigación Científica, Técnica y Aplicada	6,82	0,55	6,46	0,49	5,78	0,47	89,47
Regulación Económica	28,84	2,34	28,02	2,11	21,17	1,72	75,55
Agricultura y Ganadería	20,84	1,69	21,95	1,65	21,07	1,71	95,99
Industria	3,75	0,30	4,88	0,37	3,09	0,25	63,32
Turismo	14,27	1,16	14,27	1,08	13,46	1,09	94,32
Comercio	1,07	0,09	0,85	0,06	0,65	0,05	76,47

Fuente: Elaboración propia a partir de los Presupuestos Generales de la CAR. D.G de Planificación y Presupuestos

Valoración de la gestión presupuestaria**- Ingresos****NIVELES DE EJECUCIÓN - INGRESOS. 2003-2007**

Datos Económicos: Millones de euros

	2003	2004	2005	2006	2007
TOTAL	91,52	90,95	91,01	90,13	92,17
OPERACIONES NO FINANCIERAS	93,26	92,15	95,70	95,45	91,74
Operaciones corrientes	94,89	94,75	97,49	98,56	95,37
Impuestos directos	86,04	94,60	97,43	103,71	102,95
Impuestos indirectos	98,72	96,48	102,07	100,83	93,55
Tasas y otros ingresos	95,46	97,12	90,83	103,20	110,19
Transferencias corrientes	95,86	93,40	94,30	94,50	92,96
Ingresos patrimoniales	67,18	80,22	63,84	77,40	56,86
Operaciones de capital	73,52	58,53	60,72	48,29	31,56
Enejenación de inversiones	0,06	26,27	0,00	3,67	0,50
Transferencias de capital	82,46	65,57	81,49	57,47	60,23
OPERACIONES FINANCIERAS	62,84	61,11	24,74	17,52	98,85
Activos financieros	12,39	15,01	32,92	18,01	37,03
Pasivos financieros	72,49	72,61	24,33	17,48	101,24

Fuente: Elaboración propia a partir de los Presupuestos Generales de la CAR. D.G de Planificación y Presupuestos

Globalmente, entre los años 2003 y 2007, se mantuvo una tendencia de nivel de ejecución superior al 90%, dato que refleja la buena gestión presupuestaria realizada por la Comunidad Autónoma de La Rioja.

En un análisis más exhaustivo, esta buena gestión se plasma en el nivel de ejecución de las Operaciones Corrientes en los ejercicios 2005 y 2006, cercano al 100%. En el año 2007, disminuyó hasta el 95% como consecuencia de la situación económica. Con lo que respecta a las Operaciones de Capital, y fruto de las situaciones coyunturales de la financiación externa, vemos que no presentaron porcentajes de ejecución uniformes.

Por último, es preciso resaltar que en el año 2007 el nivel de ejecución de las Operaciones Financieras alcanzó prácticamente el 100%, debido a la significativa bajada de los ingresos tributarios.

- Gastos

NIVELES DE EJECUCIÓN - GASTOS. 2003-2007					
Datos Económicos: Millones de euros					
	2003	2004	2005	2006	2007
TOTAL	94,30	92,53	93,90	93,37	92,82
OPERACIONES NO FINANCIERAS	94,10	92,47	93,78	93,34	92,76
Operaciones corrientes	97,24	97,09	97,29	97,54	97,23
Gastos de Personal	98,43	98,89	99,09	99,66	99,72
Gastos en Bienes Corrientes y Servicios	95,63	92,36	94,40	94,55	92,66
Gastos Financieros	86,71	93,81	97,87	94,77	85,53
Transferencias corrientes	96,86	97,29	96,51	96,58	97,15
Operaciones de capital	85,19	78,79	84,32	84,60	81,59
Inversiones Reales	86,64	77,86	77,65	85,04	78,43
Transferencias de capital	83,77	79,64	91,32	83,78	86,47
OPERACIONES FINANCIERAS	99,40	94,75	99,71	95,19	98,50
Activos financieros	99,07	87,37	98,96	80,10	92,83
Pasivos financieros	99,92	100,00	100,00	100,00	100,00

Fuente: Elaboración propia a partir de los Presupuestos Generales de la CAR. D.G de Planificación y Presupuestos

En general, los niveles de ejecución en el periodo analizado se situaron en torno al 93%.

En el caso de las Operaciones Corrientes, también se mantuvo un nivel de ejecución equilibrado entre los diferentes ejercicios, de alrededor del 97%.

En las Operaciones de Capital no observamos una variación significativa a nivel de porcentajes entre 2003 y 2007. Pero en realidad, si realizamos un estudio en términos absolutos, vemos que a medida que aumentaba la cuantía global de los presupuestos, se producía en este apartado un crecimiento de 139,93 millones de euros.

Finalmente, se observa que el nivel de ejecución de las Operaciones Financieras se ajustó durante estos años como consecuencia de los gastos derivados de los préstamos solicitados por la Comunidad Autónoma de La Rioja.

Los elevados niveles de ejecución que apreciamos en los presupuestos de gastos fueron fruto de las técnicas presupuestarias aplicadas en la gestión presupuestaria. Estas podrían resumirse en:

- Presupuestos elaborados con proyectos y gastos ajustados
- Plurianualidad de gastos
- Control de remanentes de crédito

Presupuestos 2008-2009

Los presupuestos para los años 2008 y 2009 se adaptan a la actual coyuntura económica, por lo que su característica principal es la rigurosidad. A pesar de ello, la asignación presupuestaria para el ejercicio 2009 se eleva a 1.324,26 millones de euros, un 1,96% más con respecto al año anterior.

En el apartado de ingresos, destacan los no financieros, con una cuantía de 1.235,38 millones de euros, mientras que los financieros se concretan en 88,88 millones de euros. Cabe destacar, dentro de estos ingresos financieros, los 87,76 millones de euros – un 76,05% más que el año anterior – que se prevé integrar por préstamos a concertar en el año 2009.

PRESUPUESTO CONSOLIDADO DE INGRESOS. AÑOS 2008-2009

Datos Económicos: Millones de euros

	CRÉDITO INICIAL AÑO 2008			CRÉDITO INICIAL AÑO 2009		% Variac. 2009/08
	Importe	% Partic.	Var 2008/07	Importe	% Partic.	
TOTAL	1.298,86	100,00	5,41	1.324,26	100,00	1,96
OPERACIONES NO FINANCIERAS	1.247,94	96,08	5,79	1.235,38	93,29	-1,01
Operaciones corrientes	1.191,11	91,70	7,30	1.178,10	88,96	-1,09
Impuestos directos	229,59	17,68	7,27	308,02	23,26	34,16
Impuestos indirectos	448,07	34,50	7,56	356,73	26,94	-20,39
Tasas y otros ingresos	30,20	2,33	9,58	31,81	2,40	5,33
Transferencias corrientes	481,81	37,09	7,00	480,46	36,28	-0,28
Ingresos patrimoniales	1,44	0,11	-11,66	1,08	0,08	-25,00
Operaciones de capital	56,83	4,38	-18,27	57,28	4,33	0,79
Enejenación de inversiones	26,00	2,00	-23,53	20,00	1,51	-23,08
Transferencias de capital	30,83	2,37	-13,23	37,28	2,82	20,92
OPERACIONES FINANCIERAS	50,92	3,92	-3,06	88,88	6,71	74,55
Activos financieros	1,07	0,08	-2,73	1,12	0,08	4,67
Pasivos financieros	49,85	3,84	-3,07	87,76	6,63	76,05

Fuente: Elaboración propia a partir de los Presupuestos Generales de la CAR. D.G de Planificación y Presupuestos

Con respecto al presupuesto de gastos para 2009, observamos un importante ajuste de todas las partidas. Destaca la fuerte contención de los gastos corrientes, que se sitúan en 1.042,68 millones de euros, lo que supone un incremento del 6,35% con respecto al ejercicio anterior.

PRESUPUESTO CONSOLIDADO DE GASTOS. CLASIFICACIÓN ECONÓMICA. AÑOS 2008-2009

Datos Económicos: Millones de euros

	CRÉDITO INICIAL AÑO 2008			CRÉDITO INICIAL AÑO 2009		% Variac. 2009/08
	Importe	% Partic.	Var 2008/07	Importe	% Partic.	
TOTAL CAPÍTULOS	1.298,86	100,00	5,41	1.324,26	100,00	1,96
OPERACIONES NO FINANCIERAS	1.284,40	98,89	5,43	1.309,91	98,92	1,99
Operaciones corrientes	980,44	75,48	13,92	1.042,68	78,74	6,35
Gastos de Personal	422,89	32,56	12,39	447,45	33,79	5,81
Gastos en Bienes Corrientes y Servicios	217,69	16,76	22,17	234,54	17,71	7,74
Gastos Financieros	16,95	1,30	1,44	19,57	1,48	15,46
Transferencias corrientes	322,91	24,86	11,54	341,12	25,76	5,64
Operaciones de capital	303,96	23,40	-14,99	267,23	20,18	-12,08
Inversiones Reales	157,01	12,09	-28,43	131,23	9,91	-16,42
Transferencias de capital	146,95	11,31	6,35	136,00	10,27	-7,45
OPERACIONES FINANCIERAS	14,46	1,11	3,66	14,35	1,08	-0,76
Activos financieros	3,43	0,26	17,47	3,47	0,26	1,17
Pasivos financieros	11,03	0,85	0,00	10,88	0,82	-1,36

Fuente: Elaboración propia a partir de los Presupuestos Generales de la CAR. D.G de Planificación y Presupuestos

A pesar de los ajustes mencionados, se mantienen los compromisos asumidos por la Comunidad Autónoma de La Rioja, tanto en materia de personal como de inversiones.

Inversiones estatales

En 2007 las inversiones previstas por el subsector Estado, que incluye Organismos Autónomos, Agencias Estatales y Otros Organismos Públicos, en el territorio de esta Comunidad Autónoma ascendieron a 115,83 millones de euros con un incremento de la inversión del 17,8% respecto al año 2006.

INVERSIONES PLURIANUALES EN LA RIOJA. DETALLE POR MINISTERIOS. AÑOS 2006-2009

Datos Económicos: Millones de euros

	2006	2007	2008	2009
TOTAL	98,35	115,83	125,60	104,30
Ministerio de Justicia	0,20	0,20	0,20	0,06
Ministerio de Defensa	2,29	0,00	0,00	0,00
Ministerio de Economía y Hacienda	1,32	1,59	0,54	0,64
Ministerio del Interior	-	1,65	2,70	1,55
Ministerio de Fomento	57,34	74,88	79,88	76,59
Ministerio de Educación y Ciencia	-	0,10	0,23	0,22
Ministerio de Industria, Turismo y Comercio	0,20	0,28	1,10	1,00
Ministerio de Medio Ambiente	32,14	33,04	35,30	21,90
Ministerio de Cultura	2,50	2,94	2,60	1,60
Ministerio de Vivienda	2,36	1,14	0,99	0,25
Gastos diversos ministerios	-	-	2,00	5,00

Fuente: Elaboración propia a partir de los Presupuestos Generales del Estado. Ministerio de AAPP

Las inversiones del Estado en La Rioja en el año 2008 ascienden a 125,6 millones de euros. El Ministerio de Fomento, con 79,88 millones de euros, supone el 63,59% del volumen de inversión estatal. Le sigue el Ministerio de Medio Ambiente con un 28,10%.

Para el año 2009, el gasto público en inversión por parte de los ministerios se reduce en un 16,95%. El ministerio que más reduce su gasto en este capítulo es Medio Ambiente, que pasa de 35,3 a 21,9 millones de euros, mientras que Fomento se mantiene en los niveles alcanzados con anterioridad, con un volumen total de 76,54 millones de euros.