

La Rioja en Cifras

20 12

Anuario Estadístico de La Rioja

Gobierno de La Rioja
www.larioja.org



**Instituto
de Estadística
de La Rioja**

La Rioja en Cifras
2012

Anuario
Estadístico
de la Comunidad
Autónoma de La Rioja

Gobierno de La Rioja
www.larioja.org



Instituto
de Estadística
de La Rioja

ANUARIO estadístico de la Comunidad Autónoma de La Rioja, 2012 : La Rioja en Cifras .— [Recurso electrónico] .— Logroño: Consejería de Administración Pública y Hacienda, Instituto de Estadística de La Rioja, 2012.

ISSN 1696-0572

Página web

<http://www.larioja.org/npRioja/default/defaultpage.jsp?idtab=451812&IdDoc=541344>

1. La Rioja-Situación social-2012-Estadísticas
2. La Rioja-Situación económica-2012-Estadísticas
I. La Rioja .Consejería de Administración Pública y Hacienda
II. Instituto de Estadística de La Rioja
308 (460.21) (083.4)
338 (460.21) (083.4)

Consulte la información estadística disponible en Internet:

www.larioja.org/estadistica

Para cualquier consulta pueden dirigirse a:

estadistica.haci@larioja.org

Teléfono: 941 29 11 96

© Gobierno de La Rioja, 2012
Consejería de Administración Pública y Hacienda
Instituto de Estadística de La Rioja
Avda. Marqués de Murrieta, 76 - 26071 Logroño. La Rioja
Tfn. 941 29 11 96
Fax 941 29 16 65
estadistica.haci@larioja.org
www.larioja.org/estadistica

Elaboración y composición: Instituto de Estadística de La Rioja
ISSN: 1696-0572
Depósito Legal: LR-174 -2003

PRESENTACIÓN

Un año más me complace compartir contigo una nueva edición del Anuario Estadístico de la Comunidad Autónoma de La Rioja 2012, que este año suma su 26 edición, y que se convierte, de esta forma, en la publicación más veterana del Instituto de Estadística de La Rioja y en un testimonio excepcional de los cambios que ha ido experimentado nuestra región.

Desde entonces, el Instituto de Estadística de La Rioja, responsable de esta publicación, ha ofrecido, desde una óptica multidisciplinar, una visión cuantitativa de esta región que ha servido como consulta y herramienta para la elaboración de estudios y proyectos de diversa naturaleza al encontrar en él una gran cantidad de datos estadísticos, clasificados en temáticas tan variadas como el territorio, el mercado laboral, el medioambiente o la economía, entre muchas otras.

Sin embargo, este año, aunque el Anuario mantiene el objetivo y características fundamentales de las ediciones anteriores, hemos querido incorporar nuevos contenidos en algunos de los 17 capítulos con el propósito de continuar enriqueciendo el volumen. Por este motivo, encontrarás información mucho más detallada en el capítulo de Educación, al completar su contenido y conclusiones con datos extraídos de la Encuesta de hábitos y prácticas culturales en España.

Me gustaría aprovechar esta presentación para agradecer, desde estas líneas, la valiosa colaboración prestada por todas las instituciones para elaborar el Anuario al ser ésta una obra que recoge información de multitud de fuentes. Los datos que se recogen en esta edición corresponden a la última información estadística disponible que, en general, hace referencia a los años 2010 y 2011, aunque también se introducen datos de 2012 así como numerosas series temporales, lo que posibilita el análisis de su evolución.

Con el deseo de que esta obra nos acompañe año tras año, confío en que el entusiasmo y esfuerzo dedicados a esta edición, se vean recompensados con una amplia difusión y un uso intensivo de la misma.



Mª Concepción Arruga Segura
Consejera de Administración Pública y Hacienda

SIGLAS, ABREVIATURAS Y SÍMBOLOS

-	Valor nulo	IPC	Índice de Precios de Consumo
"	Información no disponible	IPSFL	Instituciones Privadas sin Fines de Lucro
0	Dato inferior a 0,5	I + D	Investigación Científica y Desarrollo Tecnológico
h, hab	Habitantes	LISMI	Ley de Integración Social de los Minusválidos
AENA	Aeropuertos Españoles y Navegación Aérea	MEYSS	Ministerio de Empleo y Seguridad Social
AESA	Agencia Estatal de Seguridad Aérea	NCOP	No comprendidos en otras partes
ASPACE	Asociación de Atención a las Personas con Parálisis Cerebral	ONCE	Organización Nacional de Ciegos
ASPRODEMA	Asociación Promotora de Personas con Retraso Mental Adultas	OO.AA.	Organismos Autónomos
ARPS	Asociación Riojana Pro-personas con Deficiencia Psíquica	PFA	Producción Final Agraria
ARFES	Asociación Riojana de Familias de Enfermos Psíquicos	PTA	Producción Total Agraria
ATS-DUE	Ayudante Técnico Sanitario. Diplomado Universitario en Enfermería	PIB	Producto Interior Bruto
CAR	Comunidad Autónoma de La Rioja	PLAN FIP	Plan Nacional de Formación e Inserción Profesional
CEE	Centros Especiales de Empleo	SAU	Sociedad Anónima Unipersonal
CNAE	Clasificación Nacional de Actividades Económicas	SAU	Superficie Agrícola Útil
CNID	Censo Nacional de Instalaciones Deportivas	SE	Subvenciones de Explotación
CNPA	Clasificación Nacional de Productos por Actividades	SEC	Sistema Europeo de Cuentas Nacionales y Regionales
DG	Dirección General	SEOPAN	Asociación de Empresas Constructoras de Ámbito Nacional
DIRCE	Directorio Central de Empresas	SIFMI	Servicios de Intermediación Financiera Medidos Indirectamente
EIEL	Encuesta de Infraestructuras y Equipamiento Local	SISPE	Sistema de Información de los Servicios Públicos de Empleo
EFC	Establecimientos Financieros de Crédito	SOVI	Seguro Obligatorio de Vejez e Invalidez
EPA	Encuesta de Población Activa	SPEE	Servicio Público de Empleo Estatal
ESO	Educación Secundaria Obligatoria	SS	Seguridad Social
ETT	Empresas de Trabajo Temporal	ST	Superficie Total
FP	Formación Profesional	TGSS	Tesorería General de la SS
ADIF	Administrador de Infraestructuras Ferroviarias	UDVP	Usuarios de Drogas por Vía Parenteral
IAI	Índice de Actividad Industrial	UE	Unión Europea
ISAI	Índice Sintético de Actividad Industrial	VAB	Valor Añadido Bruto
INE	Instituto Nacional de Estadística	VAN	Valor Añadido Neto
		VPO	Viviendas de Protección Oficial
		TIC	Tecnologías de la Información y las Comunicaciones

ÍNDICE

Presentación.....	III
Siglas, Abreviaturas y Símbolos.	V

1. TERRITORIO Y MEDIO AMBIENTE

Conceptos.	3
1.1 Territorio y recursos naturales	
1.1.1 Posición geográfica	5
1.1.2 Clasificación de los municipios de La Rioja	5
1.2 Infraestructuras hidráulicas y gestión del agua	
1.2.1 Recursos hídricos: Disponibilidad. Año 2009	6
1.2.2 Recursos hídricos: Demanda de agua por comarcas. Año 2009	6
1.2.3 Recursos hídricos: Demanda de agua por usos.....	6
1.2.4 Recursos hídricos: Capacidad de embalsamiento en la región. Año 2009	7
1.2.5 Recursos hídricos: Inversiones. Liquidación presupuestaria.....	10
1.2.6 Encuesta sobre el suministro y saneamiento del agua.....	11
1.2.7 Indicadores sobre el agua	13
1.2.8 Indicadores económicos.....	14
1.2.9 Indicadores relativos a las aguas residuales	14
1.2.10 Encuesta sobre el uso del agua en el sector agrario.....	15
1.3 Protección ambiental	
1.3.1 Evolución de incendios forestales	16
1.4 Calidad ambiental	
1.4.1 Calidad del aire. Concentraciones	17
1.4.2 Calidad del aire. Gases de efecto invernadero.....	17
1.4.3 Residuos urbanos recogidos.	18
1.4.4 Subproductos obtenidos de los residuos urbanos.....	18
1.4.5 Residuos peligrosos generados.....	19
1.4.6 Encuesta del gasto de las empresas industriales en protección ambiental. (CNAE-2009). Año 2010	20
1.5 Climatología	
1.5.1 Valores climatológicos de la estación agroclimática de Logroño (La Grajera)	21
1.5.2 Temperatura media mensual por estación agroclimática	22
1.5.3 Precipitación mensual por estación agroclimática	23
1.5.4 Valores climatológicos por estación agroclimática. Año 2011	24

2. POBLACIÓN

Conceptos.	27
2.1 Estructura y evolución	
2.1.1 Evolución de la población de derecho	29

2.1.2	Evolución de densidades de población (Hab./Km ²).....	32
2.1.3	Población y distribución de los municipios	33
2.1.4	Población según revisión padronal	34
2.1.5	Población residente según el lugar de nacimiento	36
2.1.6	Población extranjera por país de nacimiento	37

2.2 Movimiento natural de población

2.2.1	Movimiento natural de población según lugar de residencia.....	41
2.2.2	Tasas brutas de nupcialidad, natalidad y mortalidad	42
2.2.3	Nacimientos según edad de la madre.....	43
2.2.4	Defunciones según edad y sexo	44

2.3. Movimientos migratorios

2.3.1	Inmigración interior por Comunidad Autónoma de procedencia.....	45
2.3.2	Emigración interior por Comunidad Autónoma de destino.....	46
2.3.3	Inmigrantes procedentes del extranjero por sexo y edad	48
2.3.4	Inmigrantes procedentes del extranjero según origen	48

3. MERCADO DE TRABAJO

Conceptos.	51
-----------------	----

3.1. Datos censales

3.1.1	Población residente en viviendas familiares, en relación con la actividad económica, por sexo. Año 2001	55
3.1.2	Población residente en viviendas familiares, económicamente activa, por sexo y grupos de edad. Año 2001	56
3.1.3	Población residente en viviendas familiares, parada, por edad y sexo. Año 2001	56
3.1.4	Población residente en viviendas familiares. Tasa de actividad por edad y sexo. Año 2001	57
3.1.5	Población residente en viviendas familiares. Tasa de paro por edad y sexo. Año 2001	57

3.2 Encuesta de población activa

3.2.1	Evolución de la población activa, ocupada y parada. Tasas de actividad y paro	58
3.2.2	Población de más de 16 años según relación con la actividad. Datos referidos al último trimestre del año	60
3.2.3	Población inactiva por tipo de inactividad y por grupos de edad. Datos referidos al último trimestre del año	62
3.2.4	Población activa, ocupada y parada, por grupos de edad y sexo. Datos referidos al último trimestre del año	63
3.2.5	Población activa, ocupada y parada por sectores económicos. Datos referidos al último trimestre del año	64
3.2.6	Tasa de actividad por grupos de edad y sexo. Datos referidos al último trimestre del año	66
3.2.7	Tasa de paro por grupos de edad y sexo. Datos a último trimestre del año	66
3.2.8	Población ocupada por ramas de actividad. CNAE-09. Medias anuales.....	67

3.3 Movimiento laboral registrado

3.3.1	Paro registrado, cobertura y beneficiarios de prestaciones por desempleo.....	68
3.3.2	Características del paro registrado. Medias anuales.....	68
3.3.3	Contratos de trabajo registrados según modalidad	69

3.3.4	Evolución de la situación laboral. Año 2011	70
3.3.5	Evolución de la situación laboral de los extranjeros	72
3.4 Relaciones laborales		
3.4.1	Huelgas, número y jornadas perdidas, según criterio de repercusión	73
3.4.2	Convenios colectivos, trabajadores afectados, aumento salarial pactado y aumento salarial revisado	73
3.4.3	Convenios colectivos, trabajadores afectados y aumento salarial pactado por secciones de actividad (CNAE-2009).....	74
3.4.4	Expedientes de regulación de empleo autorizados, empresas y trabajadores afectados por el efecto del expediente.....	76
3.5 Afiliación al Sistema General de la Seguridad Social		
3.5.1	Trabajadores afiliados en alta laboral según régimen. Media anual a último día de cada mes.....	77
3.5.2	Altas y bajas laborales según régimen. Total anual.....	78
3.5.3	Trabajadores afiliados en alta laboral por sectores. Media anual. Datos a último día de cada mes	78
3.6 Protección social		
3.6.1	Número de pensiones de la Seguridad Social en vigor e importe medio por clases. Media anual.....	79
3.6.2	Pensiones de incapacidad permanente según grado de incapacidad. Media anual.....	79
3.6.3	Número de pensiones de la Seguridad Social en vigor según régimen. Media anual.....	80
3.6.4	Beneficiarios de prestaciones por desempleo, por tipo de prestación. Media anual.....	80
3.6.5	Beneficiarios de prestaciones no contributivas e importe medio. Media anual. .	81
3.6.6	Número de prestaciones por maternidad, según sexo del perceptor.....	81
3.7 Condiciones de trabajo		
3.7.1	Accidentes de trabajo con baja	82
3.7.2	Accidentes en jornada de trabajo con baja. Índices.....	82
3.7.3	Enfermedades profesionales	82
3.7.4	Procesos de incapacidad laboral terminados en el periodo, según hecho causante y dependencia laboral	83
3.7.5	Procesos de incapacidad temporal en vigor y prevalencia al final del periodo considerado, según causa y dependencia laboral	83
3.8 Empresas inscritas en la Seguridad Social		
3.8.1	Empresas cuenta ajena y trabajadores de las mismas, según tipo de empresa. Datos a 31 de diciembre.....	84
3.8.2	Altas y bajas de empresas cuenta ajena y trabajadores de las mismas	84
3.8.3	Empresas cuenta ajena y trabajadores de las mismas, según tamaño de la empresa. Datos a 31 de diciembre	85
3.8.4	Cooperativas constituidas	85
3.9 Empresas de trabajo temporal (ETT)		
3.9.1	Empresas de trabajo temporal a 31 de diciembre.....	86
3.9.2	Contratos de puesta a disposición de la empresa de trabajo temporal.....	86
3.10 Mediación, arbitraje y conciliación		
3.10.1	Conciliaciones terminadas en las unidades administrativas según tipo de resolución.....	87

3.10.2	Conciliaciones individuales terminadas en las unidades administrativas según motivación.....	87
3.10.3	Conciliaciones individuales terminadas en las unidades administrativas según sector de actividad.....	88
3.10.4	Conciliaciones colectivas terminadas en unidades administrativas, empresas y trabajadores afectados.....	88
3.11 Asuntos judiciales y sociales		
3.11.1	Asuntos resueltos según materia objeto de la demanda.....	89
3.11.2	Asuntos resueltos en materia de despidos, según clase de resolución.....	89
3.12 Encuesta de calidad de vida en el trabajo		
3.12.1	Nivel medio de satisfacción de los ocupados en el trabajo que realizan, según diversas variables.....	90
3.13 Trabajadores extranjeros		
3.13.1	Autorizaciones de trabajo concedidas según dependencia laboral, sexo, sector de actividad y ocupación.....	91
3.13.2	Trabajadores extranjeros afiliados a la Seguridad Social, en alta laboral a 31 de diciembre.....	92
3.13.3	Trabajadores extranjeros afiliados a la Seguridad Social, en alta laboral. Afiliados medios diciembre.....	92
3.13.4	Trabajadores extranjeros afiliados en alta laboral, según país de procedencia. Media de diciembre.....	94
3.14 Encuesta Trimestral de Coste Laboral		
3.14.1	Coste total laboral. Media anual.....	96
3.14.2	Coste total laboral por sector de actividad. Media anual.....	96
3.14.3	Tiempo de trabajo. Media anual.....	97
3.15 Encuesta Anual de Coste Laboral		
3.15.1	Coste laboral por trabajador y año por sector de actividad y componentes del coste.....	98
3.16 Encuesta Anual de Estructura Salarial		
3.16.1	Ganancia media anual por trabajador.....	99
3.17 Encuesta de Coyuntura Laboral		
3.17.1	Efectivos laborales en media anual.....	100
3.17.2	Jornada efectiva laboral media por trabajador.....	100

4. MACROMAGNITUDES Y CONSUMO

Conceptos.....	103
----------------	-----

4.1 Estimaciones de la contabilidad regional. INE

4.1.1	Valor Añadido Bruto a precios básicos por ramas de actividad y Producto Interior Bruto a precios de mercado. Precios corrientes.....	105
4.1.2	Valor Añadido Bruto a precios básicos por ramas de actividad y Producto Interior Bruto a precios de mercado. Variación en volumen (tasas variac. interan.).....	107
4.1.3	Remuneración de asalariados por ramas de actividad.....	108
4.1.4	Excedente de explotación bruto/renta mixta bruta por ramas de actividad.....	109

4.1.5	Empleo total por ramas de actividad	110
4.1.6	Empleo asalariado por ramas de actividad	111
4.2 Indicadores de consumo		
4.2.1	Índices de Precios de Consumo por grupos. Base 2011. Media anual	112
4.2.2	Tasa de variación anual de las medias del Índice de Precios de Consumo. Base 2011	112
4.2.3	Tasa de variación anual del Índice de Precios de Consumo en La Rioja por grupos y meses. Base 2011. Año 2011.....	113
4.2.4	Tasa de variación anual del Índice de Precios de Consumo. Base 2011. Datos a diciembre.....	114
4.2.5	Estructura del gasto según grupos.....	115
4.2.6	Gasto total, gastos medios e índice sobre el gasto medio por persona.....	115
4.2.7	Gasto medio por hogar y persona, por grupos	116
4.2.8	Gasto total, gastos medios e índice sobre el gasto medio por persona, según composición del hogar	118
4.2.9	Gasto total, gastos medios e índice sobre el gasto medio por persona, según ocupación del sustentador principal.....	119
4.2.10	Distribución del gasto total según subgrupos de gasto. Año 2011	120
4.2.11	Distribución del gasto medio por hogar, por persona y por unidad de consumo, según subgrupos de gasto. Año 2011	121

5. SECTOR AGRARIO

Conceptos.	125	
5.1 Censo agrario		
5.1.1	Principales características censales	129
5.1.2	Número de explotaciones con tierras, según superficie.....	129
5.1.3	Explotaciones agrarias y superficie agraria utilizada (SAU) por regímenes de tenencia.....	130
5.1.4	Unidades de trabajo año en la explotación.....	131
5.1.5	Ganadería: Explotaciones y número de cabezas de ganado.....	132
5.1.6	Distribución de la superficie de agricultura ecológica certificada en las explotaciones con SAU. Año 2009	133
5.1.7	Ganadería de producción ecológica, según tamaño de la explotación. Año 2009	134
5.1.8	Clasificación de la producción ecológica, según superficie agrícola utilizada. Año 2009	134
5.1.9	Explotaciones con equipo para la producción de energía renovable. Año 2009	135
5.1.10	Desarrollo rural: Otras actividades complementarias de la explotación según tamaño de la misma (Ha). Año 2009	136
5.1.11	Desarrollo rural: Importancia de las otras actividades complementarias, según tamaño de la explotación. Año 2009	136
5.1.12	Explotaciones que se han beneficiado de alguna medida de desarrollo rural en los últimos tres años en La Rioja, según tamaño de las mismas	137
5.1.13	Número de explotaciones, según tamaño, por estudios realizados por el jefe de la explotación. Año 2009	138
5.1.14	Trabajo familiar: Titulares persona física y jefes de explotación, según tamaño de la misma, por edad y sexo. Año 2009.....	139
5.1.15	Trabajo asalariado fijo: Jefes de explotación, según tamaño de la misma, por edad y sexo. Año 2009	139

5.2 Distribución general de la tierra	
5.2.1	Superficie total por tipo de aprovechamiento 140
5.2.2	Distribución general de la superficie 141
5.2.3	Superficie total por tipo de aprovechamiento y comarca agraria. Año 2011 142
5.2.4	Superficie total por tipo de aprovechamiento y cuenca. Año 2011 142
5.2.5	Características principales según tamaño de las explotaciones. Año 2007 143
5.2.6	Número de explotaciones agrarias y superficie utilizada, según el tipo de cultivo principal de las explotaciones. Año 2007 144
5.2.7	Número de explotaciones agrarias y superficie utilizada, según distribución general de la superficie. Año 2007..... 147
5.3 Macromagnitudes	
5.3.1	Aportación porcentual de los distintos subsectores a la producción final agraria 148
5.3.2	Valor de las producciones agrícolas y aportación a la producción final agraria según grupo de cultivos. Año 2009 149
5.3.3	Valor de las producciones ganaderas. Aportación a la producción final agraria. Año 2009 150
5.3.4	Valor de las producciones forestales. Aportación a la producción final agraria. Año 2009 151
5.3.5	Resultados finales. Año 2009 151
5.4 Producción y superficie agrícola	
5.4.1	Producción de los principales tipos de cultivos herbáceos..... 152
5.4.2	Producción de los principales tipos de cultivos leñosos 154
5.4.3	Producción total de cada tipo de cultivo 154
5.4.4	Superficie de los principales tipos de cultivos herbáceos 155
5.4.5	Superficie de los principales tipos de cultivos leñosos 157
5.4.6	Superficie total de cada tipo de cultivos..... 158
5.5 Producción ganadera	
5.5.1	Cabaña ganadera por tipos de ganado..... 159
5.5.2	Cabaña ganadera 160
5.5.3	Carne sacrificada por los mataderos. Peso en canal 160
5.5.4	Producción de otros productos ganaderos..... 161
5.6 Estructura forestal	
5.6.1	Inventario forestal nacional. Datos para La Rioja 162
5.6.2	Producción de madera 163
5.7 Repoblación forestal	
5.7.1	Repoblaciones forestales 164
5.8 Caza y pesca	
5.8.1	Terrenos cinegéticos 165
5.8.2	Resultados cinegéticos en terrenos gestionados por la Comunidad Autónoma de La Rioja..... 166
5.8.3	Cotos de pesca 168
5.8.4	Licencias de caza y pesca..... 168
5.8.5	Piscifactorías industriales 168

6. INDUSTRIA Y ENERGÍA

Conceptos.	171
6.1 Encuesta Industrial	
6.1.1 Personas ocupadas por grupos de actividad según CNAE-2009.....	173
6.1.2 Gastos de personal por grupos de actividad según CNAE-2009	174
6.1.3 Horas trabajadas por grupos de actividad según CNAE-2009.....	175
6.1.4 Importe neto de la cifra de negocios por grupos de actividad	176
6.1.5 Total ingresos de explotación por grupos de actividad según CNAE-2009.....	177
6.1.6 Total gastos de explotación por grupos de actividad según CNAE-2009	178
6.1.7 Compras y trabajos realizados por otras empresas por grupos de actividad....	179
6.1.8 Servicios exteriores por grupos de actividad según CNAE-2009.....	180
6.1.9 Valor total de la producción por grupos de actividad. CNAE-2009	181
6.2 Directorio Central de Empresas	
6.2.1 Empresas según su condición jurídica.....	182
6.2.2 Empresas según número de asalariados	183
6.2.3 Empresas según su actividad principal, por número de asalariados. CNAE-2009. Año 2012.	184
6.2.4 Empresas por sectores económicos y número de asalariados. Año 2012	186
6.2.5 Locales según su condición jurídica	186
6.2.6 Locales según número de asalariados.....	187
6.2.7 Locales según su actividad principal, por número de asalariados. Año 2012 ...	188
6.2.8 Locales por sectores económicos y número de asalariados. Año 2012	190
6.3 Inversiones extranjeras	
6.3.1 Inversiones brutas extranjeras	191
6.4 Otros indicadores	
6.4.1 Índice de Actividad Industrial.....	193
6.5 Energía	
6.5.1 Evolución del consumo eléctrico por sectores.....	194
6.5.2 Consumo de energía eléctrica según destino. Año 2011	195
6.5.3 Potencia en centrales hidroeléctricas	195
6.5.4 Importe de los consumos energéticos de las empresas industriales según producto consumido	196
6.5.5 Consumo de gasolinas, gasóleos y fuelóleos	196
6.6 Investigación y Desarrollo (I + D)	
6.6.1 Estadística de I + D.....	197
6.7 Alta tecnología	
6.7.1 Producción en los sectores manufactureros de alta y media-alta tecnología por rama de actividad y tipo de indicador. CNAE-09	198
6.7.2 Ocupados en sectores de alta y media-alta tecnología según sector	200
6.7.3 Principales indicadores I+D en los sectores de alta tecnología	200
6.8 Tecnologías de la información	
6.8.1 Encuesta de uso TIC y comercio electrónico en las empresas de La Rioja, según agrupación de actividad. Año 2011	201
6.8.2 Tecnología de la información en los hogares, según tipo de equipamiento	202

7. FINANZAS Y ACTIVIDAD MERCANTIL

Conceptos.	205
7.1 Sistema financiero	
7.1.1 Número de entidades de crédito a 31 de diciembre	207
7.1.2 Depósitos en el sistema bancario. Datos a 31 de diciembre	207
7.1.3 Concesiones de créditos de bancos, cajas de ahorro y cooperativas de crédito. Datos a 31 de diciembre.....	208
7.2 Hipotecas	
7.2.1 Fincas hipotecadas según naturaleza de la finca.....	209
7.2.2 Fincas hipotecadas según entidad que concede el préstamo	209
7.2.3 Hipotecas con cambios	210
7.2.4 Hipotecas canceladas registralmente	210
7.3 Sociedades mercantiles	
7.3.1 Sociedades mercantiles.....	211
7.4 Efectos de comercio impagados	
7.4.1 Efectos de comercio impagados por clase.....	212
7.4.2 Efectos de comercio impagados por entidad financiera	212
7.5 Procedimiento concursal	
7.5.1 Procedimiento concursal	213

8. TRANSPORTE Y COMUNICACIONES

Conceptos.	217
8.1 Carreteras	
8.1.1 Red de carreteras por categorías y tipo de dependencia.....	221
8.1.2 Red de carreteras por anchura y tipo de pavimento	222
8.1.3 Inversiones realizadas en la red de carreteras	223
8.2 Vehículos	
8.2.1 Parque de automóviles por tipos y carburantes.....	224
8.2.2 Vehículos matriculados por tipos y procedencia.....	225
8.2.3 Transferencias de propiedad de vehículos según tipos	226
8.2.4 Vehículos dados de baja por tipos según domicilio del vehículo.....	227
8.2.5 Permisos de conducir expedidos.....	227
8.3 Accidentes	
8.3.1 Accidentes y víctimas de tráfico	228
8.3.2 Accidentes con víctimas y número de éstas, según tipo de vía.	229
8.4 Transporte ferroviario	
8.4.1 Inversiones en ferrocarriles.....	230
8.5 Transporte aéreo	
8.5.1 Inversión en aeropuertos	231
8.5.2 Tráfico aéreo según clase de vuelo.....	231

8.6 Transporte de viajeros por carretera	
8.6.1	Parque de vehículos autorizados 232
8.6.2	Empresas autorizadas 232
8.7 Transporte de mercancías	
8.7.1	Parque de vehículos autorizados (*) para el transporte pesado de mercancías por carretera, según tipo de vehículo..... 233
8.7.2	Operaciones de transporte total, según tipo de desplazamiento 233
8.7.3	Indicadores de transporte total, según tipo de desplazamiento..... 234
8.7.4	Operaciones de transporte interior según clase de mercancía transportada y tipo de desplazamiento. Año 2011 234
8.7.5	Transporte interior. Toneladas transportadas según clase de mercancía y tipo de desplazamiento. Año 2011 235
8.7.6	Transporte interior. Toneladas-kilómetro según clase de mercancía transportada y tipo de desplazamiento. Año 2011 235

9. EDUCACIÓN, CULTURA Y DEPORTES

Conceptos.	239
-----------------	-----

9.1 Educación

9.1.1	Evolución de centros, unidades y alumnos en Educación Infantil 243
9.1.2	Evolución de centros, unidades y alumnos en Educación Primaria..... 244
9.1.3	Evolución de profesores en Educación Infantil y Primaria..... 245
9.1.4	Evolución de centros, alumnos y profesores en Educación Especial 246
9.1.5	Evolución de centros, grupos y alumnos en ESO y Bachillerato 247
9.1.6	Evolución de profesores en ESO, Bachillerato y Formación Profesional 249
9.1.7	Formación Profesional. Evolución de centros, grupos y alumnos 250
9.1.8	Ciclos formativos. Alumnos por ramas 251
9.1.9	Evolución de centros, alumnos y profesores en Educación de adultos, Educación a distancia, Enseñanzas artísticas, deportivas e idiomas 253
9.1.10	Formación Profesional para el empleo..... 255
9.1.11	Enseñanzas universitarias 256
9.1.12	Becas y ayudas a estudios universitarios, tramitadas por la Universidad de La Rioja 258

9.2 Cultura

9.2.1	Bienes inmuebles inscritos como bienes de interés cultural, según categoría ... 259
9.2.2	Bibliotecas..... 259
9.2.3	Bibliotecas: Número de fondos existentes y adquisiciones efectuadas 260
9.2.4	Bibliotecas: Aparatos de reproducción y equipos informáticos que poseen 261
9.2.5	Producción editorial. Títulos y ejemplares..... 261
9.2.6	Editores con actividad y libros editados en soporte papel y otros soportes, inscritos en ISBN, según características..... 262
9.2.7	Cines 263
9.2.8	Artes escénicas y teatrales 264
9.2.9	Representaciones y conciertos, número de espectadores y recaudación..... 265
9.2.10	Medios de comunicación (1)..... 266
9.2.11	Empresas culturales según actividad económica 266
9.2.12	Gasto liquidado en cultura por la administración autonómica según naturaleza económica del gasto 267
9.2.13	Gasto liquidado en cultura por la administración autonómica según destino del gasto (sector y subsector) 267

9.2.14	Gasto liquidado en cultura por la administración local según naturaleza económica del gasto	268
9.2.15	Gasto liquidado en cultura por la administración local según destino del gasto (sector y subsector)	268
9.2.16	Primeras inscripciones de derechos de propiedad intelectual realizadas en el Registro General de Propiedad Intelectual según clase por tipo de registro	269
9.2.17	Titulares de primeras inscripciones de derechos de propiedad intelectual en el Registro General de Propiedad Intelectual según tipo de titular y registro	270
9.2.18	Hábitos y prácticas culturales	271
9.3 Deportes		
9.3.1	Espacios deportivos por clases (1) y tipos de gestor. Año 2011	272
9.3.2	Tipos de espacios deportivos por zonas. Año 2011	272
9.4 Ocio		
9.4.1	Cantidades jugadas, gasto real y valores medios/habitante	273

10. CONSTRUCCIÓN Y URBANISMO

Conceptos.	277	
10.1 Actividad constructora		
10.1.1	Construcción de viviendas.....	279
10.1.2	Ventas de cemento.....	280
10.1.3	Licitación oficial por agente contratante	281
10.1.4	Licitación oficial de todas las administraciones por tipo de obra	282
10.1.5	Licitación oficial de la administración autonómica por tipo de obra.....	283
10.1.6	Licitación oficial de obras por organismos.....	284
10.1.7	Licencias de obra. Datos generales.....	285
10.1.8	Licencias de obra. Nº y superficie de los edificios a construir según destino.....	286
10.1.9	Visados de dirección de obra. Datos generales	287
10.1.10	Visados de dirección de obra. Viviendas según tipo de obra y clase de promotor	288
10.1.11	Visados de dirección de obra. Superficie.....	288
10.1.12	Visados de dirección de obra. Obras terminadas según clase de promotor	289
10.1.13	Viviendas Protegidas. Calificaciones provisionales y definitivas	289
10.1.14	Municipios con planeamiento urbanístico por tipos	289
10.1.15	Precio medio del metro cuadrado de vivienda.....	290
10.2 Vivienda		
10.2.1	Viviendas familiares, alojamientos y viviendas colectivas.....	291
10.2.2	Clasificación de las viviendas principales en edificios destinados principalmente a viviendas, según fecha de construcción. Año 2001	291
10.2.3	Viviendas principales, según número de viviendas, plantas sobre rasante, superficie útil y número de habitaciones. Año 2001	292
10.2.4	Hogares. Año 2001	293
10.3 Edificios		
10.3.1	Edificios según tipo, nº de viviendas, plantas sobre rasante y bajo rasante. Año 2001	295
10.3.2	Edificios destinados principalmente a viviendas. Año 2001	296
10.3.3	Edificios destinados principalmente a viviendas, según año de construcción. Año 2001	297

10.4 Locales

10.4.1	Locales activos según tipo, número de viviendas e instalaciones. Año 2001	299
--------	--	-----

11. COMERCIO Y TURISMO

Conceptos.	303
-----------------	-----

11.1 Indicadores de Actividad del Sector Servicios

11.1.1	Índice y tasas de variación de la cifra de negocios del sector Servicios. Media anual.....	305
--------	---	-----

11.2 Encuesta Anual de Comercio

11.2.1	Resultados según ubicación de los locales y sector de actividad. CNAE-09. Año 2010.....	306
11.2.2	Resultados según sede central de la empresa y sector de actividad. CNAE-09. Año 2008.....	307

11.3 Encuesta Anual de Servicios

11.3.1	Resultados según la ubicación de los locales. CNAE-09. Año 2010	308
--------	---	-----

11.4 Turismo

11.4.1	Establecimientos turísticos en La Rioja.....	309
11.4.2	Plazas en los establecimientos turísticos de La Rioja	310
11.4.3	Establecimientos hoteleros.....	311
11.4.4	Movimiento de viajeros en campings.....	312
11.4.5	Apartamentos turísticos.....	313
11.4.6	Alojamientos de turismo rural	314
11.4.7	Albergues juveniles y plazas en los mismos según clase.....	315

11.5 Familiar

11.5.1	Estructura de los hogares (medias anuales).....	316
11.5.2	Número de viajes y pernoctaciones según tipo de viaje	316
11.5.3	Viajeros turísticos según edad, sexo y nivel de estudios.....	317
11.5.4	Turistas internacionales según destino principal.....	318

12. COMERCIO EXTERIOR

Conceptos.	321
-----------------	-----

12.1 Arancel de aduanas

12.1.1	Resultados generales	323
12.1.2	Exportaciones por secciones.....	324
12.1.3	Importaciones por secciones.....	325
12.1.4	Exportaciones por capítulos	326
12.1.5	Importaciones por capítulos	329
12.1.6	Exportaciones por países	333
12.1.7	Importaciones por países	338

12.2 Exportación de vino

12.2.1	Exportación de vino por países.....	342
12.2.2	Exportación de vino de la D.O.C.R., según CCAA	345

13. SALUD Y SERVICIOS SOCIALES

Conceptos.	349
13.1 Recursos sanitarios	
13.1.1 Establecimientos sanitarios según finalidad, camas instaladas y en funcionamiento.....	351
13.1.2 Número de hospitales y camas instaladas según dependencia patrimonial, funcional y finalidad asistencial. Año 2011	352
13.1.3 Establecimientos sanitarios según el tipo de asistencia. Año 2009	353
13.1.4 Dotación en funcionamiento en los establecimientos sanitarios	354
13.1.5 Compras y gastos en establecimientos sanitarios con régimen de internado	355
13.1.6 Ingresos y fuentes de financiación en los establecimientos sanitarios	355
13.1.7 Personal de los establecimientos sanitarios según la categoría.....	356
13.1.8 Profesionales sanitarios colegiados.....	357
13.1.9 Número de recursos en atención primaria por tipo de profesional. Año 2011	358
13.2 Morbilidad	
13.2.1 Estancias causadas según sexo y diagnóstico principal, siendo La Rioja la provincia de hospitalización. Año 2010	359
13.2.2 Estancias causadas según sexo y edad, siendo La Rioja la provincia de hospitalización.....	362
13.2.3 Enfermos dados de alta según sexo y diagnóstico principal, siendo La Rioja la provincia de hospitalización. Año 2010	363
13.2.4 Enfermos dados de alta según sexo y edad, siendo La Rioja la provincia de hospitalización.....	366
13.2.5 Casos notificados por enfermedades de declaración obligatoria.....	367
13.2.6 SIDA. Casos acumulados por categoría de transmisión	368
13.2.7 Donantes de órganos, tasa de donación y porcentaje de donantes.....	368
13.2.8 Tipo de prestación farmacéutica. Año 2011.....	368
13.2.9 Atención primaria. consultas ordinarias por grupos de edad y tipo de profesional. Año 2011	369
13.2.10 Atención primaria. Consultas ordinarias y urgentes por lugar de atención y tipo de profesional. Año 2011	370
13.2.11 Atención primaria. Usuarios distintos atendidos por lugar de atención y tipo de profesional. Año 2011	370
13.2.12 Atención primaria. Usuarios distintos atendidos por grupos de edad y tipo de profesional. Año 2011	371
13.2.13 Atención primaria. Consultas urgentes por grupos de edad y tipo de profesional Año 2011	372
13.3 Mortalidad	
13.3.1 Evolución de las defunciones según la causa de muerte y sexo	373
13.3.2 Defunciones según causa de muerte, sexo y grupos de edad. Año 2010	375
13.4 Discapacidades	
13.4.1 Personas con reconocimiento de discapacidad según grado	379
13.4.2 Personas con reconocimiento de discapacidad por grupos de edad	380
13.4.3 Personas con reconocimiento de discapacidad según tipo	380
13.4.4 Nº de plazas en centros residenciales para personas con discapacidad	381
13.4.5 Nº de plazas en centros de día para personas con discapacidad	381
13.4.6 Nº de plazas en centros ocupacionales para personas con discapacidad.....	381

13.5 Familias numerosas	
13.5.1	Tramitación de títulos de familia numerosa..... 382
13.5.2	Títulos de familia numerosa por categorías..... 382
13.5.3	Títulos de familia numerosa por tipo de título 382
13.6 Personas mayores y personas sin hogar	
13.6.1	Centros de mayores 383
13.6.2	Centros de atención a las personas sin hogar 384
13.6.3	Personal ocupado en centros de atención a las personas sin hogar..... 386
13.7 Adopciones	
13.7.1	Adopciones nacionales..... 387
13.7.2	Adopciones internacionales..... 387
13.7.3	Menores adoptados por país..... 387
14. JUSTICIA	
Conceptos. 391	
14.1 Organización de la Administración de Justicia	
14.1.1	Órganos jurisdiccionales colegiados..... 393
14.1.2	Órganos jurisdiccionales unipersonales..... 393
14.2 Estadística de condenados, menores y juzgados de paz	
14.2.1	Condenados por grupos de edad y sexo..... 394
14.2.2	Condenados según nacionalidad y sexo 395
14.2.3	Delitos según tipo..... 396
14.2.4	Menores condenados según edad y sexo 397
14.2.5	Infracciones de menores según tipo 398
14.2.6	Juzgados de Paz. Asuntos civiles resueltos por tipo de asunto..... 399
14.2.7	Juzgados de Paz. Asuntos penales resueltos por tipo de asunto 399
14.3 Nulidades, separaciones y divorcios	
14.3.1	Número de nulidades, separaciones y divorcios..... 400
14.3.2	Divorcios según duración del matrimonio 400
14.3.3	Divorcios según clase 400
14.3.4	Divorcios según edad de los esposos a la disolución del matrimonio 401
14.3.5	Divorcios según cónyuge presentador de la demanda 401
14.3.6	Divorcios según estado civil al contraer el actual matrimonio 402
14.3.7	Divorcios según cónyuge que paga la pensión alimenticia 402
14.3.8	Divorcios según número de hijos..... 403
14.4 Violencia de género	
14.4.1	Órdenes de protección: Sexo y nacionalidad 404
14.4.2	Personas enjuiciadas..... 404
14.4.3	Relación de la víctima con el agresor..... 405
14.4.4	Denuncias recibidas y renunciadas al proceso 405
14.5 Suicidios	
14.5.1	Suicidios por comunidad autónoma de residencia, sexo y edad 406
14.6 Arrendamientos urbanos	
14.6.1	Sentencias sobre arrendamientos urbanos según causa del litigio..... 407
14.6.2	Sentencias sobre arrendamientos urbanos según pronunciamiento..... 407

15. HACIENDA PÚBLICA

Conceptos.	411
15.1 Comunidad Autónoma de La Rioja	
15.1.1 Evolución del presupuesto de ingresos por capítulos. Créditos iniciales	413
15.1.2 Evolución del presupuesto de ingresos por capítulos. Ingresos realizados.....	413
15.1.3 Evolución del presupuesto de ingresos por capítulos. Créditos finales y derechos reconocidos.....	415
15.1.4 Evolución del presupuesto de gastos por capítulos. Créditos iniciales	416
15.1.5 Evolución del presupuesto de gastos por secciones. Créditos iniciales.....	418
15.1.6 Evolución del presupuesto de gastos por grupos funcionales y su participación anual. Créditos iniciales	419
15.1.7 Evolución del presupuesto de gastos por capítulos. Créditos iniciales y finales	420
15.1.8 Evolución del presupuesto de gastos por secciones. Créditos iniciales y finales	421
15.1.9 Evolución del presupuesto de gastos por grupos funcionales. Créditos iniciales y finales	423
15.1.10 Evolución del presupuesto de gastos por capítulos. Créditos finales y créditos obligados.....	423
15.1.11 Evolución del presupuesto de gastos por secciones. Créditos finales y créditos obligados.....	424
15.1.12 Evolución del presupuesto de gastos por grupos funcionales. Créditos finales y créditos obligados	425
15.1.13 Evolución del presupuesto de gastos por capítulos. Pagos realizados	425

16. ELECCIONES

Conceptos.	429
16.1 Elecciones generales en La Rioja. (Congreso de los Diputados).....	431
16.2 Elecciones al Parlamento de La Rioja.....	432
16.3 Elecciones locales en La Rioja.....	434
16.4 Elecciones al Parlamento Europeo en La Rioja. 13-6-2004	435
16.5 Elecciones al Parlamento Europeo en La Rioja. 07-6-2009	436

17. INDICADORES SOCIOECONÓMICOS REGIONALES

Conceptos.	439
17.1 Demografía y población	
17.1.1 Población a 1 de enero de 2012. Densidad y migraciones interiores. Año 2011	441
17.1.2 Inmigraciones procedentes del extranjero	443
17.1.3 Movimiento natural de la población. Año 2010	444
17.2 Mercado de trabajo	
17.2.1 Encuesta de Población Activa. 4º Trimestre de 2011	445
17.2.2 Población activa, ocupada y parada por sectores económicos. Distribución porcentual. 4º Trimestre de 2011	446
17.2.3 Ofertas, demandas, contratos y paro registrado. Año 2011	448
17.3 Macromagnitudes	
17.3.1 PIB a precios de mercado (precios corrientes)	449

17.3.2	PIB per cápita (precios corrientes).....	450
17.3.3	Valor añadido bruto y participación por ramas de actividad. Año 2011 (1ªE)	452
17.3.4	Otras macromagnitudes de la contabilidad regional de España. Año 2010 (P) .	453
17.4 Consumo		
17.4.1	Variación interanual de las medias anuales del IPC por grupos y por regiones. Año 2011	454
17.4.2	Variación anual del Índice General de Precios de Consumo. Año 2011	455
17.5 Sector agrario		
17.5.1	Distribución general del suelo por uso y aprovechamiento. Año 2010	456
17.6 Industria		
17.6.1	Encuesta Industrial de Empresas: Principales características. Año 2010	457
17.6.2	DIRCE. Empresas según su condición jurídica. Año 2012	458
17.6.3	DIRCE. Empresas según estrato de asalariados. Año 2012	459
17.6.4	DIRCE. Locales según su condición jurídica. Año 2012	460
17.6.5	DIRCE. Locales según estrato de asalariados. Año 2012	461
17.6.6	Encuesta sobre uso de TIC y comercio electrónico de las empresas. Años 2011-2012	462
17.7 Transporte		
17.7.1	Parque nacional de vehículos y matriculaciones. Año 2011	463
17.8 Turismo		
17.8.1	Viajeros, pernoctaciones, estancia media y grado de ocupación. Año 2011	464
17.9 Comercio exterior		
17.9.1	Exportaciones, importaciones, tasa de cobertura y variación/año anterior. Año 2011 (P)	465
17.10 Indicadores coyunturales		
17.10.1	Índice de producción industrial, indicadores de actividad del sector servicios e índice del comercio minorista (variación de la media anual).....	466
17.11 Construcción y vivienda		
17.11.1	Licitación pública (por fecha de anuncio en los boletines). Año 2011	468
17.11.2	Precio medio del metro cuadrado de las viviendas.....	469
17.11.3	Estructura de la construcción (1). Año 2010	470
17.12 Catastro		
17.12.1	Catastro inmobiliario urbano y rústico. Año 2011	471

ÍNDICE DE GRÁFICOS

1. TERRITORIO Y MEDIO AMBIENTE

G.1.1	Depósitos de agua potable en La Rioja. Año 2011	8
G.1.2	Capacidad de los depósitos de agua potable de La Rioja. Año 2011	8
G.1.3	Estaciones depuradoras de aguas residuales en La Rioja. Año 2011	9

2. POBLACIÓN

G.2.1	Evolución del índice de la población de derecho	30
G.2.2	Población de Logroño por secciones censales. Año 2011	31
G.2.3	Población según edad y sexo. 2011	35
G.2.4	Evolución del porcentaje de extranjeros	39
G.2.5	Población extranjera en Logroño por secciones censales. Año 2011	40
G.2.6	Evolución de las tasas brutas de nupcialidad, natalidad y mortalidad (por 1.000 hab.)	42
G.2.7	Evolución de la inmigración y emigración interior en La Rioja.....	47
G.2.8	Movimientos migratorios en La Rioja, por CC.AA. de procedencia y destino. Año 2011	47

3. MERCADO DE TRABAJO

G.3.1	Evolución de la Tasa de Actividad	59
G.3.2	Evolución de la Tasa de Paro	59
G.3.3	Población en relación con la actividad. Porcentaje. 4º trimestre 2011	61
G.3.4	Población Activa, Ocupada y Parada por Sectores Económicos. 4º trimestre/11	65
G.3.5	Evolución de los parados extranjeros. Media anual	72
G.3.6	% de participación de los afiliados por régimen. Media anual año 2011.....	77
G.3.7	Evolución de los afiliados extranjeros por sexo a 31 de diciembre en La Rioja..	93
G.3.8	Participación de los afiliados extranjeros por régimen a 31 de diciembre de 2011	93

4. MACROMAGNITUDES Y CONSUMO

G.4.1	Porcentaje de participación del VAB por sectores. Año 2011	106
G.4.2	Evolución de la variación del IPC. Datos a diciembre	114
G.4.3	Gasto medio por persona y grupo (porcentaje). Año 2011	117

5. SECTOR AGRARIO

G.5.1	Superficie agraria utilizada por régimen de tenencia. Año 2009	130
G.5.2	Explotaciones que se han beneficiado de alguna medida de desarrollo rural en en los últimos 3 años.....	137
G.5.3	Distribución general de la superficie. La Rioja. Año 2011	141
G.5.4	Aportación de los distintos subsectores a la producción total agraria. Año 2009	148
G.5.5	Aportación de las producciones agrícolas a la PFA (miles de euros). Año 2009.	149
G.5.6	Aportación de las producciones ganaderas a PFA (miles de euros). Año 2009..	150

6. INDUSTRIA Y ENERGÍA

G.6.1	Gastos de personal por grupos de actividad. Año 2010	174
-------	--	-----

G.6.2	Horas trabajadas por grupo de actividad. Año 2010	175
G.6.3	Importe neto de la cifra de negocios por grupo de actividad. Año 2010	176
G.6.4	Valor total de la producción por grupo de actividad. Año 2011 (P)	183
G.6.5	Empresas según número de asalariados. Año 2012	183
G.6.6	Índice de Actividad Industrial de La Rioja. Año 2011	193

7. FINANZAS Y ACTIVIDAD MERCANTIL

G.7.1	Evolución de las tasas de crecimiento interanuales de los depósitos	207
G.7.2	Evolución de las tasas de crecimiento interanuales de los créditos	208

10. CONSTRUCCIÓN Y URBANISMO

G.10.1	Evolución de las viviendas iniciadas y terminadas en La Rioja.....	279
G.10.2	Evolución de las ventas de cemento.....	280
G.10.3	Licitación oficial de obras por organismos. Año 2011	284
G.10.4	Evolución del precio medio del m ² de la vivienda libre.....	290

11. COMERCIO Y TURISMO

G.11.1	Tasa de variación del Índice de Actividad del sector Servicios (IASS).....	305
G.11.2	Evolución del volumen de negocio por sector de actividad. La Rioja.....	306
G.11.3	Plazas en los establecimientos turísticos de La Rioja según tipo. Año 2011	310
G.11.4	Pernoctaciones de turistas españoles y extranjeros en establecimientos hoteleros de La Rioja	311
G.11.5	Pernoctaciones de turistas españoles y extranjeros en campings de La Rioja...	312
G.11.6	Pernoctaciones de turistas españoles y extranjeros en apartamentos turísticos de La Rioja	313
G.11.7	Pernoctaciones de turistas españoles y extranjeros en alojamientos de turismo rural de La Rioja.....	314

12. COMERCIO EXTERIOR

G.12.1	Ránking de exportaciones e importaciones de La Rioja por capítulos. Años 2010-2011(P)	332
G.12.2	Exportaciones de La Rioja por países. Año 2011 (P)	337
G.12.3	Ránking de exportaciones e importaciones de La Rioja por países. Años 2010-2011(P)	341

13. SALUD Y SERVICIOS SOCIALES

G.13.1	Defunciones por edad y por sexo en La Rioja. Año 2010	377
G.13.2	Defunciones por edad y por sexo en España. Año 2010	377
G.13.3	Defunciones de mujeres en La Rioja, según las principales causas de muerte por grupos de edad. Año 2010	378
G.13.4	Defunciones de hombres en La Rioja, según las principales causas de muerte por grupos de edad. Año 2010	378

14. JUSTICIA

G.14.1	Porcentaje de condenados por nacionalidad. Año 2011(P)	395
G.14.2	Menores condenados en La Rioja según edad de la primera infracción. Año 2011(P).....	397

15. HACIENDA PÚBLICA

G.15.1	Presupuesto de Ingresos. Distribución porcentual por Capítulos. Créditos iniciales. Año 2012.....	414
G.15.2	Presupuesto de Ingresos. Evolución de los Créditos iniciales en miles de euros	414
G.15.3	Presupuesto de Ingresos. Evolución de Operaciones financieras y no financieras en miles de euros. Créditos iniciales.....	414
G.15.4	Estado comparativo de Ingresos. Créditos finales y Derechos reconocidos en miles de euros.....	415
G.15.5	Distribución del Presupuesto de Gastos por capítulos. Créditos iniciales. Año 2012	416
G.15.6	Evolución del Presupuesto de Gastos. Créditos iniciales en miles de euros	417
G.15.7	Evolución del Presupuesto de Gastos por capítulos. Créditos iniciales en miles de euros	417
G.15.8	Presupuesto de Gastos por secciones. Créditos iniciales en miles de euros. Año 2012	418
G.15.9	Distribución porcentual del presupuesto de gastos por grupos funcionales. Créditos iniciales. Año 2012	419
G.15.10	Estado comparativo de Gastos. Créditos iniciales y Créditos finales en miles de euros	422

16. ELECCIONES

G.16.1	Elecciones al Parlamento de La Rioja. 2011	432
G.16.2	Elecciones autonómicas. % de participación por municipios. Año 2011	433
G.16.3	Elecciones autonómicas. Partido más votado por municipios. Año 2011	433
G.16.4	Elecciones locales en La Rioja. 2011	434

17. INDICADORES SOCIOECONÓMICOS REGIONALES

G.17.1	Densidad de población. Año 2011	442
G.17.2	Saldo migratorio interior por 1.000 habitantes. Año 2011	442
G.17.3	Tasas de Actividad y Paro de la EPA. 4º trimestre 2011	442
G.17.4	Distribución porcentual de la población activa. 4º trimestre 2011	447
G.17.5	Distribución porcentual de la población parada. 4º trimestre 2011	447
G.17.6	PIB per cápita (precios corrientes). Año 2011 (1ªE)	450
G.17.7	PIB per cápita en las regiones europeas. Año 2009	451
G.17.8	Distribución porcentual del VAB por ramas de actividad. Año 2011 (1ªE)	452
G.17.9	Variación interanual del IPC. 2011	455
G.17.10	Distribución porcentual del suelo por uso y aprovechamiento. Año 2010	456
G.17.11	Vehículos por 1.000 habitantes. 2011	463
G.17.12	Comercio exterior. Tasa de cobertura. Año 2011 (P)	465
G.17.13	Índice de Producción Industrial (IPI). Porcentaje de variación 2011/10	467
G.17.14	Índice de Actividad del sector Servicios (IASS). Porcentaje de variación 2011/10	467
G.17.15	Licitación pública total. Año 2011	468
G.17.16	Precio del metro cuadrado de la vivienda. Año 2011	469



1. TERRITORIO Y MEDIO AMBIENTE

Conceptos

Posición geográfica. Localización de un territorio por referencia a sus puntos extremos en altitud y longitud.

Latitud. Distancia angular entre el punto referido y el Ecuador. Si el lugar se encuentra en el hemisferio norte se habla de latitud norte, en caso contrario, de latitud sur.

Longitud. Distancia angular entre el punto referido y el meridiano de Greenwich. Si el lugar se encuentra al oeste de dicho meridiano se habla de longitud oeste, en caso contrario, de longitud este.

Recursos Hídricos. Volumen de agua anualmente disponible para cubrir las demandas requeridas por los diferentes usos.

Cuenca hidrográfica: unidad territorial en la cual el agua que cae por precipitación se reúne y escurre a un punto común o que fluye toda al mismo río, lago, o mar.

Demanda de agua: Consumo estimado de agua necesaria para la satisfacción de las necesidades de los distintos usos.

Capacidad de embalse. Volumen máximo capaz de ser retenido por un embalse o por el conjunto de embalses de una cuenca.

Agua disponible. Se calcula como resultado de la suma del agua captada por la propia empresa de distribución más el volumen de agua no potabilizada y potabilizada comprada a otras unidades, menos su venta.

Agua registrada. Es la medida por los contadores de los abonados más la controlada por otros medidores (aforos, etc).

Pérdidas reales. Son las debidas a fugas, roturas y averías.

Pérdidas aparentes. Son los consumos estimados más los causados por errores de medida, fraudes u otras causas no físicas.

DBO5. La demanda biológica de oxígeno es un parámetro que mide la cantidad de materia susceptible de ser consumida u oxidada en cinco días por medios biológicos que contiene una muestra líquida, disuelta o en suspensión.

DQO. La demanda química de oxígeno es un parámetro que mide la cantidad de materia susceptible de ser consumida u oxidada por medios químicos que contiene una muestra líquida, disuelta o en suspensión.

Sólidos en suspensión (SS). Partículas sólidas pequeñas inmersas en un fluido.

Residuo. Cualquier sustancia u objeto del cual su poseedor se desprende o del que tiene intención u obligación de desprenderse.

Listado Europeo de Residuos (LER). La Orden MAM (20 de febrero del 2002) sustituye la denominación de CER por LER correspondiente a la nueva Lista Europea de Residuos. El Listado Europeo de Residuos fue aprobado por las Instituciones Comunitarias mediante la Decisión 94/3/CE, de la Comisión, de 20 de diciembre de 1993.

Residuos Sólidos Urbanos. Son la basura doméstica que resulta del consumo diario en nuestras casas, comercios y oficinas.

Programa 441A. Refleja, por Comunidades Autónomas, las inversiones totales llevadas a cabo por las Direcciones Generales de Obras Hidráulicas y Calidad de las Aguas y Confederaciones Hidrográficas con relación a obras de interés general que afectan a más de una Comunidad Autónoma o a las que no tienen todavía competencias sobre depuración y saneamiento de aguas residuales e incluso la ejecución por el Estado de la infraestructura principal del abastecimiento de agua potable (presas, azudes, canales,...).

Programa 512A. Refleja, por Comunidades Autónomas, las inversiones totales llevadas a cabo por las Direcciones Generales de Obras Hidráulicas y Confederaciones Hidrográficas en materia de obras correctoras de desequilibrios hidrográficos, ejecución de regadíos y reparación, readaptación, acondicionamiento y mejora de las redes básicas existentes a cargo del Estado.

1.1 TERRITORIO Y MEDIO AMBIENTE. TERRITORIO Y RECURSOS NATURALES

1.1.1 POSICIÓN GEOGRÁFICA

	LA RIOJA	LOGROÑO	ESPAÑA
EXTENSIÓN (Km²)	5.045,00	79,57	505.990,00
LATITUD NORTE			
Extremo septentrional	42 39'		43 48'
Extremo meridional	41 55'		27 38'
LONGITUD			
Extremo oriental	1 41'W		4 20'E
Extremo occidental	3 08' W		18 10' W

FUENTE: INE.

1.1.2 CLASIFICACIÓN DE LOS MUNICIPIOS DE LA RIOJA

SUPERFICIE (Km ²)	Nº municipios	DENSIDAD (Hab/Km ²)	Nº municipios
Menos de 5	10	De 0 a 5	52
De 5 a 10	28	De 5 a 15	47
De 10 a 15	30	De 15 a 30	28
De 15 a 20	26	De 30 a 50	19
De 20 a 30	20	De 50 a 100	12
De 30 a 50	35	De 100 a 200	10
De 50 a 100	21	De 200 a 350	4
De 100 a 200	4	De 350 a 500	1
Más de 200	-	Más de 500	1

FUENTE: Elaboración propia a partir de datos del Padrón a 1 de enero de 2011. INE.

1.2 TERRITORIO Y MEDIO AMBIENTE. INFRAESTRUCTURAS HIDRÁULICAS Y GESTIÓN DEL AGUA

1.2.1 RECURSOS HÍDRICOS: DISPONIBILIDAD. AÑO 2009

	Cota nacimiento (m)	Longitud (Km)	Superf. Total (Km ²)	Superf. Cuenca riojana (Km ²)	Aportac. media (Hm ³ /año)
Cuenca Hidrográfica:					
Tirón - Oja	1.800	64,9	1.270	649	289
Najerilla	1.650	99,7	1.105	1.041	404
Iregua	1.600	62,5	663	608	208
Leza - Jubera	1.600	44,7	530	530	73
Cidacos	1.584	82,8	696	438	85
Alhama - Linares	1.265	84,6	1.380	533	136

FUENTE: Consejería de Agricultura, Ganadería y Medio Ambiente.

1.2.2 RECURSOS HÍDRICOS: DEMANDA DE AGUA POR COMARCAS. AÑO 2009

	RIOJA ALTA		RIOJA MEDIA		RIOJA BAJA	
	Valle	Sierra	Valle	Sierra	Valle	Sierra
Superficie (Ha)	18.397	1.440	10.845	231	16.300	258
Consumo total (Hm ³ /Año)	66,88	4,05	45,97	0,9	65,09	0,89
Consumo medio (m ³ /Ha/Año)	3.635,42	2.815,80	4.238,52	3.896,10	3.993,28	3.451,55
Dotación (m ³ /Ha/Año)	4.544	3.520	6.055	5.566	5.324	4.931
Demanda total (Hm ³ /Año)	83,60	5,07	65,67	1,29	86,79	1,27
Eficacia del riego (%)	80	80	70	70	75	70

FUENTE: Consejería de Agricultura, Ganadería y Medio Ambiente.

1.2.3 RECURSOS HÍDRICOS: DEMANDA DE AGUA POR USOS

	2005	2006	2007	2008	2009
Consumo Agrícola (Hm ³)	258,62	255,52	251,89	213,87	243,68
Abastecimiento (Hm ³)	31,1	31,44	30,87	32,40	29,48
Consumo Industrial (Hm ³)	43,8	43,50	43,20	42,70	40,85
Demanda Final (Hm ³ /año)	333,5	330,46	325,96	288,97	314,01

FUENTE: Consejería de Agricultura, Ganadería y Medio Ambiente.

1.2 TERRITORIO Y MEDIO AMBIENTE. INFRAESTRUCTURAS HIDRÁULICAS Y GESTIÓN DEL AGUA

1.2.4 RECURSOS HÍDRICOS: CAPACIDAD DE EMBALSAMIENTO EN LA REGIÓN. AÑO 2009

Unidades: Capacidad en Hectómetros cúbicos (Hm³)

	UBICACIÓN	(Hm ³)		UBICACIÓN	(Hm ³)
Embalse de Mansilla	Mansilla	68,000	Balsa de Cofín	Alfaro	0,100
Embalse de Pajares	Pajares	35,000	Balsa de Hormilla	Hormilla	0,100
Embalse González-Lacasa	Ortigosa-El Rasillo	33,000	Balsa de Turrax	Aldeanueva de Ebro	0,100
Embalse de Yalde	Castroviejo	3,600	Balsa de Corera II	Corera	0,100
Emb. de la Estanca-Perdiguero	Calahorra	2,500	Embalse de Santudejo I	Santudejo	0,094
Embalse de Leiva	Leiva	2,300	Balsa de Sojuela	Sojuela	0,080
Embalse de La Grajera	Logroño	2,000	Balsa de Medrano	Medrano	0,060
Embalse de Valbornedo	Navarrete	0,400	Balsa de Corera I	Corera	0,060
Embalse de La Laguna	Alfaro	0,400	Balsa de Tambarría	Alfaro	0,050
Emb. de La Hoya de Gimileo	Igea	0,335	Balsa de Villarta-Quintana II	Villarta-Quintana	0,050
Balsa de Cañas I y II	Cañas	0,330	Balsa de Grañón	Grañón	0,050
Balsa de La Mesa	Zarratón	0,227	Balsa La Cañadilla	Quel	0,050
Embalse de La Molineta	Alfaro	0,225	Balsa de Cañas I y II	Cañas	0,033
Balsa de Villar de Torre	Villar de Torre	0,200	Balsa La Llanada II	Aldeanueva de Ebro	0,030
Balsa de La Zaballa	Rodezno	0,195	Balsa de Daroca	Daroca	0,030
Balsa de Villarta-Quintana	Villarta-Quintana	0,180	Balsa La Llanada I	Aldeanueva de Ebro	0,027
Balsa de Villarejo	Villarejo	0,160	Balsa de Villalba	Villalba de Rioja	0,025
Balsa de El Redal I	El Redal	0,160	Balsas Villa de Ocón I y II	Ocón	0,025
Balsa de Manzanares	Manzanares	0,160	Balsa de Tudelilla	Tudelilla	0,020
Balsa de La Cantera	Castañares de Rioja	0,153	Balsa de Inestral y Vallalengua	Autol	0,020
Balsa La Llanada III	Aldeanueva de Ebro	0,140	Balsa de Tricio	Tricio	0,020
Balsa SAT Carrera Las Planas	Alfaro	0,130	Balsa de C.R. Arenzana de Abajo	Arenzana de Abajo	0,015
Balsa de El Redal II	El Redal	0,130	Balsa de Valverde	Valverde de Rioja	0,015
Presa de Cornago	Cornago	0,120	Balsa de San Román de Cameros	San Román de Cameros	0,014
Balsa de Santa Coloma	Santa Coloma	0,116	Balsa Viñas Nuevas	Aldeanueva de Ebro	0,011
Balsa de Sorzano	Sorzano	0,112	Balsa de Pipaona	Ocón	0,010
Balsa de Santudejo II	Santurdejo	0,106	Estanca de Bustarrío	Arnedo	0,010
Embalse de Añamaza	Cabretón	0,100	Balsa Cañada	Aldeanueva de Ebro	0,005
Embalse del Campo	Alfaro	0,100			

FUENTE: Consejería de Agricultura, Ganadería y Medio Ambiente.

1.2 TERRITORIO Y MEDIO AMBIENTE. INFRAESTRUCTURAS HIDRÁULICAS Y GESTIÓN DEL AGUA

G.1.1 Depósitos de agua potable en La Rioja. Año 2011

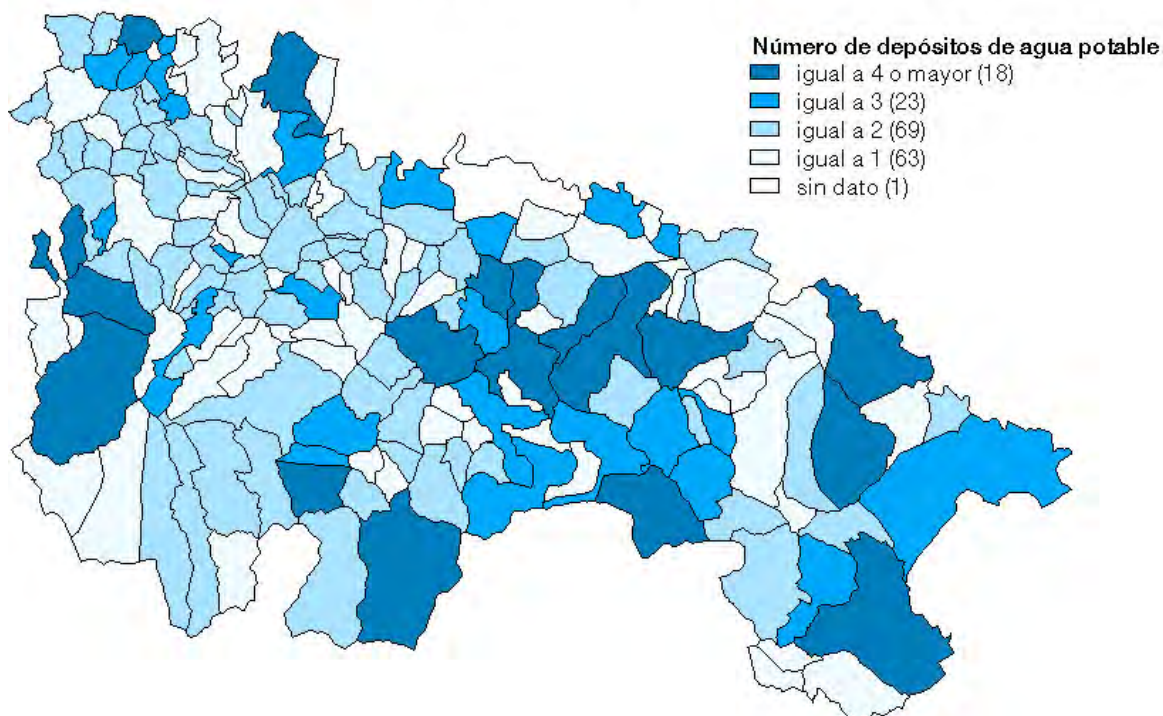

FUENTE: EIEL. DG. Política Local. Consejería de Obras Públicas, Política Local y Territorial.

G.1.2 Capacidad de los depósitos de agua potable de La Rioja. Año 2011

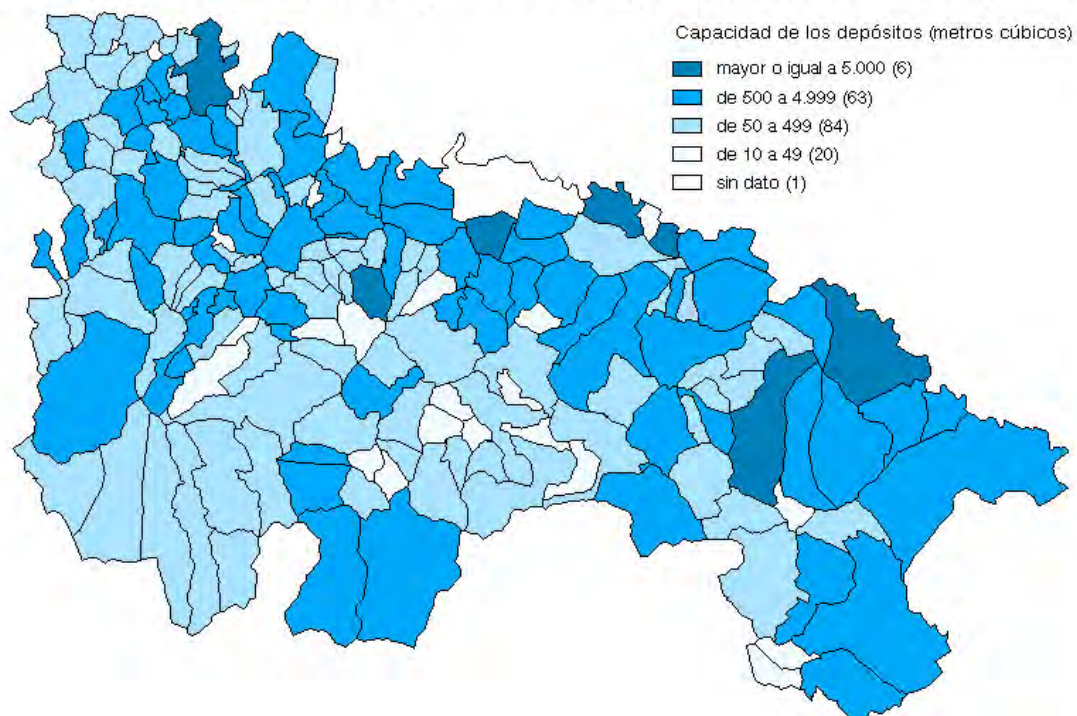

FUENTE: EIEL. DG. Política Local. Consejería de Obras Públicas, Política Local y Territorial.

1.2 TERRITORIO Y MEDIO AMBIENTE. INFRAESTRUCTURAS HIDRÁULICAS Y GESTIÓN DEL AGUA

G.1.3 Estaciones depuradoras de aguas residuales en La Rioja. 2011

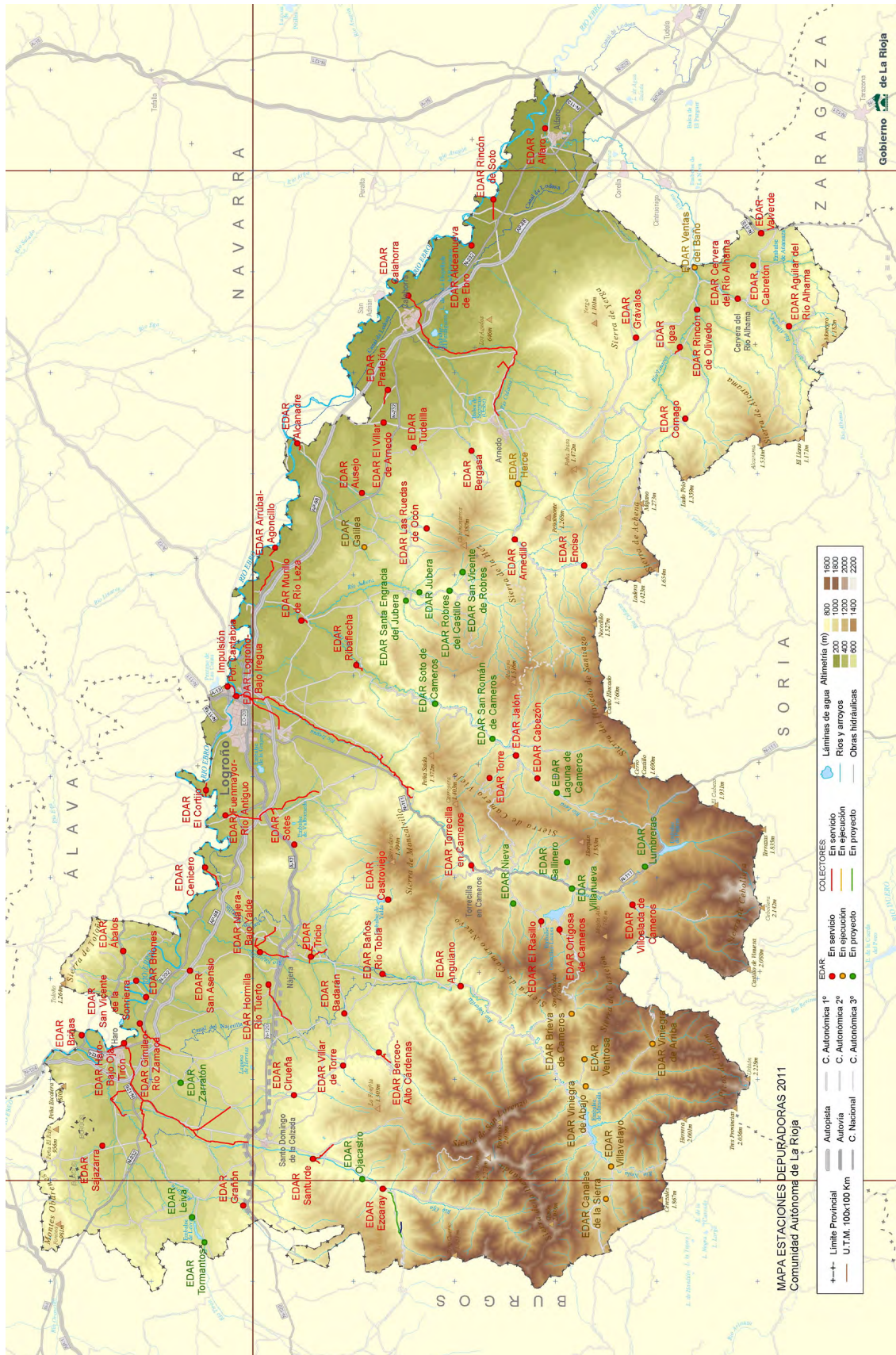

FUENTE: DG. Urbanismo y Vivienda. Consejería de Obras Públicas, Política Local y Territorial.

1.2 TERRITORIO Y MEDIO AMBIENTE. INFRAESTRUCTURAS HIDRÁULICAS Y GESTIÓN DEL AGUA**1.2.5 RECURSOS HÍDRICOS: INVERSIONES. LIQUIDACIÓN PRESUPUESTARIA***Unidades: Miles de euros*

	LA RIOJA					ESPAÑA
	2007	2008	2009	2010	2011(P)	2011(P)
Obras Hidráulicas (Programas 441A + 512A)						
Total	4.011	6.965	28.471	23.157	27.704	842.273
Mº Medio Ambiente y Medio Rural y Marino. DG del Agua	3.439	6.246	26.733	21.306	26.309	492.353
Confederaciones Hidrográficas	572	718	1.737	1.851	1.395	349.920
Infraestructura de regulación de recursos hidráulicos (Programa 512A)						
Total	3.866	6.922	28.322	23.157	27.704	650.114
Mº Medio Ambiente y Medio Rural y Marino. DG del Agua	3.352	6.226	26.626	21.306	26.309	367.465
Confederaciones Hidrográficas	514	696	1.696	1.851	1.395	282.649
Infraestructura Urbana, Saneamiento y Calidad del Agua (Programa 441A)						
Total	145	43	149	-	-	192.159
Mº Medio Ambiente y Medio Rural y Marino. DG del Agua	87	21	108	-	-	124.888
Confederaciones Hidrográficas	58	22	41	-	-	67.271
Infraestructuras y Recursos Hidráulicos						
Total	"	16.555	17.719	14.753	1.428	1.209.077

FUENTE: Anuario Estadístico. Ministerio de Fomento.

(P) Datos provisionales

1.2 TERRITORIO Y MEDIO AMBIENTE. INFRAESTRUCTURAS HIDRÁULICAS Y GESTIÓN DEL AGUA**1.2.6 ENCUESTA SOBRE EL SUMINISTRO Y SANEAMIENTO DEL AGUA**

Unidades: Volumen en miles de m³ e importe en miles de euros (salvo que se indique otra unidad)

	LA RIOJA			ESPAÑA
	2008	2009	2010	2010
Captación realizada por la propia empresa				
1. Aguas superficiales	56.557	46.339	44.207	2.453.019
2. Aguas subterráneas	6.300	7.136	5.218	1.065.852
3. Desalación	-	-	-	105.968
4. Otros tipos de recursos hídricos	-	-	-	10.816
Disponibilidad total de agua no potabilizada	64.703	53.475	49.425	4.237.729
Disponibilidad total de agua potabilizada	64.545	45.906	45.897	4.950.457
Volumen de agua suministrada (1)				
1. Volumen de agua suministrada a la red de abastecimiento público	48.623	41.266	40.179	4.580.645
1.1. Volumen total de agua registrada y distribuida por tipo de usuario	32.398	29.478	27.987	3.393.271
1.2. Volumen de agua no registrada	16.225	11.788	12.192	1.187.374
1.2.1. Pérdidas reales	10.708	7.426	7.681	802.502
1.2.2. Pérdidas aparentes	5.517	4.362	4.511	384.872
Distribución				
1. Volumen total de agua controlada y distrib. para el abast. público	32.398	29.478	27.987	3.393.271
1.1 Sectores económicos	12.313	9.145	7.679	675.454
1.2 Hogares	17.190	15.121	13.950	2.412.708
1.3 Consumos municipales y Otros	2.895	5.212	6.358	305.109
2. Agua perdida en la red de distribución				
3. Importe total del agua distribuida	15.857	14.112	14.035	3.121.165
4. Importe total de la inversión en los servicios de suministro	340	7.318	665	313.559
Recogida y tratamiento de las aguas residuales (m³/día)				
1. Volumen de aguas residuales tratadas	195.047	183.732	143.244	13.326.802
2. Volumen total de agua reutilizada	-	-	-	1.346.008
3. Total gastos de inversión de la recogida y trat. de aguas resid.	39.747	4.186	6.687	361.272
4. Importe total de las cuotas de saneamiento y depuración	15.536	13.405	11.335	1.991.090

.../...

1.2 TERRITORIO Y MEDIO AMBIENTE. INFRAESTRUCTURAS HIDRÁULICAS Y GESTIÓN DEL AGUA**1.2.6 ENCUESTA SOBRE EL SUMINISTRO Y SANEAMIENTO DEL AGUA (Continuación)**

Unidades: Volumen en miles de m³ e importe en miles de euros (salvo que se indique otra unidad)

	LA RIOJA			ESPAÑA
	2007	2008	2009	2009
Características de las aguas residuales antes y después del tratamiento (mg/litro)				
Antes				
1. Demanda química de oxígeno (DQO)	405,0	375,0	409,0	586,8
2. Demanda bioquímica de oxígeno (DBO ₅)	206,0	205,0	217,0	281,4
3. Sólidos en suspensión	219,0	212,0	220,0	307,7
4. Nitrógeno total	29,6	30,6	42,0	40,2
5. Fósforo total	4,3	5,4	5,8	6,5
6. Metales	-	-	-	1,0
Después				
1. Demanda química de oxígeno (DQO)	31,3	23,1	21,5	67,3
2. Demanda bioquímica de oxígeno (DBO ₅)	10,7	8,6	8,1	21,5
3. Sólidos en suspensión	9,9	8,5	7,7	24,1
4. Nitrógeno total	6,9	4,6	15,0	15,5
5. Fósforo total	1,6	1,8	1,6	1,9
6. Metales	-	-	-	0,4

FUENTE: Estadísticas de Medio Ambiente. Estadísticas medioambientales del Agua. INE.

NOTA: Espacio en blanco significa que no existe dato en ese año.

(1) El 'agua registrada' es la medida por los contadores de los abonados más la controlada por otros medidores (aforos, etc.).

Las 'pérdidas reales' son las debidas a fugas, roturas y averías.

Las 'pérdidas aparentes' son los consumos estimados más las causadas por errores de medida, fraudes u otras causas no físicas.

1.2 TERRITORIO Y MEDIO AMBIENTE. INFRAESTRUCTURAS HIDRÁULICAS Y GESTIÓN DEL AGUA

1.2.7 INDICADORES SOBRE EL AGUA

Unidades: (litros / habitante / día)

	LA RIOJA				ESPAÑA
	2007	2008	2009	2010	2010
1. Volumen de agua disponible	354	567	398	401	294
2. Volumen de agua suministrada a la red de abastecimiento público	371	427	358	350	273
2.1. Volumen total de agua registrada (1) y distribuida por tipo de usua	276	285	256	244	202
2.1.1. A los Hogares	152	151	131	122	144
2.1.2. Otros Usos	124	133	125	122	58
2.2. Volumen de agua no registrada	95	142	102	106	71
2.2.1. Pérdidas reales (2)	61	94	64	67	48
2.2.2. Pérdidas aparentes (3)	34	48	38	39	23
3. Porcentaje de pérdidas reales sobre el volumen de agua suministrada	16,4	22,0	18,0	19,1	17,5

FUENTE: Indicadores ambientales. Indicadores del agua. INE.

(1) El 'agua registrada' es la medida por los contadores de los abonados más la controlada por otros medidores (aforos, etc.).

(2) Las 'pérdidas reales' son las debidas a fugas, roturas y averías.

(3) Las 'pérdidas aparentes' son los consumos estimados más las causadas por errores de medida, fraudes u otras causas no físicas.

1.2 TERRITORIO Y MEDIO AMBIENTE. INFRAESTRUCTURAS HIDRÁULICAS Y GESTIÓN DEL AGUA

1.2.8 INDICADORES ECONÓMICOS

Unidades: Euros/m³

	LA RIOJA				ESPAÑA	
	2007	2008	2009	2010	2010	
1. Valor unitario total del agua	1,06	0,97	0,93	0,91	1,51	
1.1. Abastecimiento de agua	0,42	0,49	0,48	0,50	0,92	
1.2. Saneamiento público	0,64	0,48	0,45	0,41	0,59	

FUENTE: Estadísticas de Medio Ambiente. Estadísticas medioambientales del Agua. INE.

1.2.9 INDICADORES RELATIVOS A LAS AGUAS RESIDUALES

	2007	2008	2009	2010	2011
Caudal tratado (m ³)	42.541.260	46.124.121	50.987.463	52.284.003	52.475.930
SS eliminados (Tn/año)	9.217	9.892	11.199	10.873	9.875
DBO ₅ eliminados (Tn/año)	8.438	9.485	11.048	10.356	10.684
DQO eliminados (Tn/año)	16.106	15.132	20.879	19.287	18.873
S.S agua tratada (mg/l)	12,8	8,5	9,8	7,8	7,5
DBO ₅ agua tratada (mg/l)	13,3	8,6	8,2	7,7	6,7
DQO agua tratada (mg/l)	37,3	23,1	18,9	20,0	21,5
Rendimiento DQO (%)	90,9	93,3	94,3	94,2	93,7
Fangos generados (Tn Materia Seca)	4.212	4.700	5.369	5.335	5.412

FUENTE: Consorcio de Aguas y Residuos de La Rioja.

1.2 TERRITORIO Y MEDIO AMBIENTE. INFRAESTRUCTURAS HIDRÁULICAS Y GESTIÓN DEL AGUA

1.2.10 ENCUESTA SOBRE EL USO DEL AGUA EN EL SECTOR AGRARIO

Unidades: Miles de m³

	LA RIOJA					ESPAÑA
	2006	2007	2008	2009	2010	2010
CONCESIÓN DE AGUA						
1. Aguas superficiales	184.636	211.349	228.578	239.179	239.064	14.474.666
2. Aguas subterráneas	12.080	17.144	20.722	38.551	43.473	3.168.585
3. Otros recursos hídricos	-	-	-	-	-	208.710
DISTRIBUCIÓN DE AGUA A LAS EXPLOTACIONES AGRÍCOLAS						
1. Por tipo de cultivo	189.837	224.332	240.860	273.990	280.174	16.117.890
1.1. Herbáceos	33.376	72.349	75.608	73.971	74.589	7.910.245
1.2. Frutales	45.804	38.425	39.619	49.973	38.004	2.804.078
1.3. Olivar y Viñedo	40.680	65.557	75.026	98.786	90.973	2.861.517
1.4. Patatas y hortalizas	52.403	35.216	35.923	38.825	48.178	987.488
1.5. Otros tipos de cultivo	17.574	12.785	14.684	12.435	28.430	1.554.562
2. Por las técnicas de riego y manejo	189.837	224.332	240.860	273.990	280.174	16.117.890
2.1. Aspersión	56.095	96.673	115.393	133.725	129.490	3.894.582
2.2. Goteo	18.893	23.224	28.094	37.852	65.000	5.299.185
2.3. Gravedad	102.125	103.108	95.230	101.769	85.684	6.905.273
2.4. Otros	12.724	1.327	2.143	644	-	18.850

FUENTE: Estadísticas de Medio Ambiente. Estadísticas medioambientales del Agua. INE.

1.3 TERRITORIO Y MEDIO AMBIENTE. PROTECCIÓN AMBIENTAL

1.3.1 EVOLUCIÓN DE INCENDIOS FORESTALES

	LA RIOJA					ESPAÑA
	2007	2008	2009	2010	2011	2011(P)
NÚMERO DE INCENDIOS	93	110	112	114	82	16.028
SUPERFICIE ARBOLADA (Ha)	8,3	8,0	33,9	23,0	10,2	18.363,1
SUPERFICIE DESARBOLADA (Ha)	61,2	63,5	302,7	258,9	52,5	66.127,0
Monte abierto	-	-	59,9	-	-	-
Matorral y monte bajo	36,6	47,5	263,7	235,1	20,7	61.646,4
Dehesas	-	-	0,4	-	-	4480,51 (1)
Pastos	23,8	12,8	36,7	21,4	26,1	-
Zonas húmedas	0,6	3,2	2,4	2,5	5,6	-
SUPERFICIE TOTAL	69,5	71,6	336,7	281,9	62,6	84.490,1
PÉRDIDAS (2)	50.019	87.901	1.317.888	439.568	262.369	"

FUENTE: *Consejería de Agricultura, Ganadería y Medio Ambiente.*

Estadísticas de incendios forestales. Ministerio Agricultura, Alimentación y Medio Ambiente.

(1) *Corresponde a Pastos y dehesas*

(2) *Datos de La Rioja en euros y datos de España en millones de euros.*

(P) *Valores provisionales.*

1.4 TERRITORIO Y MEDIO AMBIENTE. CALIDAD AMBIENTAL

1.4.1 CALIDAD DEL AIRE. CONCENTRACIONES

Unidades: $\mu\text{g}/\text{m}^3$

	Zobas urbanas (Logroño)			Zonas rurales			Valor límite
	2009	2010	2011	2009	2010	2011	
CONCENTRACIONES SO₂ (Dióxido de azufre)							
Valor medio anual	2	3	2	3	3	3	20
Nivel diario para protec. de la salud	7	6	3	6	5	5	125
CONCENTRACIONES NO₂ (Dióxido de nitrógeno)							
Valor medio anual	12	15	12	12	11	11	40
Nivel horario para protec. de la salud	69	87	59	54	58	48	200
CONCENTRACIONES PM10 (partículas en suspensión)							
Valor medio anual	19	17	23	28	29	37	40
Nivel diario para protec. de la salud	29	25	32	48	41	53	50
CONCENTRACIONES O₃ (ozono) troposférico							
Nº superaciones del umbral de protección a la salud (1)	9	1	-	43	52	34	25
Nº superaciones del umbral de información a la población (2)	-	-	-	2	-	-	-
Nivel de protección a la vegetación							
AOT40 ($\mu\text{g}/\text{m}^3\cdot\text{h}$) (3)	6.892	4.001	493	23.915	25.590	19.691	18.000

FUENTE: Consejería de Agricultura, Ganadería y Medio Ambiente y Ministerio de Agricultura, Alimentación y Medio Ambiente

(1) Nº superaciones anuales del valor máximo octohorario en Ozono de $120\mu\text{g}/\text{m}^3$.

(2) Valor límite horario de información a la población de O₃ troposférico: $180\mu\text{g}/\text{m}^3$.

(3) AOT40 = Exposición acumulada de ozono sobre un umbral de 40 ppb con objeto de protección de la vegetación; valor anual.

1.4.2 CALIDAD DEL AIRE. GASES DE EFECTO INVERNADERO

Unidades: Toneladas equivalentes de CO₂

	2006	2007	2008	2009	2010
TOTAL	4.090.941	3.903.750	3.686.152	2.834.507	2.659.320
CO ₂ (Dióxido de carbono)	3.557.214	3.382.427	3.177.910	2.335.266	2.154.611
CH ₄ (Metano)	253.215	244.898	252.915	244.635	232.228
N ₂ O (Óxido de dinitrógeno)	242.808	235.134	208.289	204.225	218.493
Otros Gases GEI	37.704	41.291	47.037	50.380	53.988

FUENTE: CORINE. Subdirección General de Calidad del Aire y Medio Ambiente Industrial. Ministerio de Agricultura, Alimentación y Medio Ambiente (Actualizado a 15/03/2012)

NOTA: Otros gases GEI incluyen HFCs, PFCs, SF₆

1.4 TERRITORIO Y MEDIO AMBIENTE. CALIDAD AMBIENTAL

1.4.3 RESIDUOS URBANOS RECOGIDOS

Unidades: Tm

	2007	2008	2009	2010	2011
Vidrio	6.855	6.836	6.927	6.496	5.940
Papel - Cartón	8.458	9.463	9.123	9.187	8.584
Envases ligeros	3.940	4.449	4.570	4.550	4.593
Residuos urbanos peligrosos	27	26	19	24	21
Resto	111.160	111.947	111.532	109.971	108.180

FUENTE: Consejería de Agricultura, Ganadería y Medio Ambiente.

1.4.4 SUBPRODUCTOS OBTENIDOS DE LOS RESIDUOS URBANOS

Unidades: Tm

	2007	2008	2009	2010	2011
Vidrio recuperado	7.527	7.835	7.918	6.838	6.445,1
Papel recuperado	10.112	13.346	12.856	11.940	11.063,7
Plásticos recuperados	3.253	3.306	3.904	3.488	3.351,6
Aluminio recuperado	112	108	143	227	131,2
Férricos recuperados	1.702	2.097	2.197	2.183	2.362,9
Bricks recuperados	463	565	604	642	600,4

FUENTE: Consejería de Agricultura, Ganadería y Medio Ambiente.

1.4 TERRITORIO Y MEDIO AMBIENTE. CALIDAD AMBIENTAL

1.4.5 RESIDUOS PELIGROSOS GENERADOS

Unidades: Tm

LER	TIPO DE RESIDUO	2008	2009	2010	2011
TOTAL RESIDUOS PELIGROSOS		16.379	12.739	12.617	11.814
1	Resid. de la prospección, extracción, preparación y otros tratamientos de minerales y canteras	-	-	-	-
2	Resid. de producción primaria agraria, hortícola, de la caza, de la pesca y de la acuicultura: resid. de la preparación de alimentos	-	-	-	-
3	Resid. de la transf. de la madera y de la producción de papel, cartón, pasta de papel, tableros y muebles	-	-	-	-
4	Resid. de la industria textil, de cuero y de la piel	-	-	-	-
5	Resid. del refino del petróleo, purificación del gas natural y tratamiento pirolítico del carbón	7	-	-	-
6	Residuos de procesos químicos inorgánicos	583	635	602	311
7	Residuos de procesos químicos orgánicos	210	120	163	158
8	Resid. de la formulación, fabricación, distribución, y utilización de revestimientos, pegamentos, sellantes y tintas de impresión	1.690	1.128	1.338	1.476
9	Residuos de la industria fotográfica	102	40	85	23
10	Residuos inorgánicos de procesos térmicos	42	25	17	19
11	Resid. inorgánicos que contienen metales procedentes del tratamiento y revestimiento de metales y de la hidrometalurgia no férrea	3.916	2.403	1.192	422
12	Resid. de moldeado y del tratamiento físico y mecánico de superficies de metales y plásticos	1.211	1.056	821	783
13	Residuos de aceite (excepto aceites comestibles)	3.677	3.243	3.071	4.903
14	Residuos de sustancias orgánicas utilizadas como disolventes	235	132	230	127
15	Resid. de envases; absorbentes, trapos de limpieza, materiales de filtración y ropas de protección no especificados en otras categ.	2.583	1.943	1.681	999
16	Residuos no especificados en otro capítulo de la lista	758	534	2.068	1.216
17	Residuos de la construcción y demolición (incluyendo la construcción de carreteras)	185	240	283	270
18	Resid. de servicios médicos o veterinarios y/o de investigación asociada	215	252	228	217
19	Resid. de las instalc. para el tratamiento de residuos, de las plantas externas de tratamiento de aguas residuales y de la industria del agua	858	965	830	845
20	Residuos municipales y residuos asimilables procedentes de los comercios, industrias e instituciones	108	24	9	45

FUENTE: Consejería de Agricultura, Ganadería y Medio Ambiente.

1.4 TERRITORIO Y MEDIO AMBIENTE. CALIDAD AMBIENTAL**1.4.6 ENCUESTA DEL GASTO DE LAS EMPRESAS EN PROTECCIÓN AMBIENTAL. (CNAE-2009). AÑO 2010***Unidades: Euros*

	TOTAL ACTIVIDADES	C. Industria Manufacturera
INVERSIÓN TOTAL	3.530.344	2.925.432
EQUIPOS E INSTALACIONES INDEPENDIENTES	2.828.269	2.544.380
Emisiones al aire	1.585.759	1.585.759
Aguas residuales	577.874	577.874
Residuos	294.010	294.010
Suelos, aguas subterráneas y aguas superficiales	85.296	85.296
Ruidos y vibraciones	1.441	1.441
Naturaleza y paisaje	275.698	-
Otros equipos e instalaciones	8.191	-
EQUIPOS E INSTALACIONES INTEGRADOS	702.075	381.052
Emisiones al aire	387.889	102.585
Aguas residuales	66.464	66.464
Residuos	40.361	40.361
Suelos, aguas subterráneas y aguas superficiales	8.956	8.956
Ruidos y vibraciones	2.073	2.073
Otros equipos e instalaciones	196.332	160.613
GASTOS CORRIENTES	18.272.627	17.986.836

FUENTE: Encuesta del Gasto de las Empresas en Protección Ambiental. INE.

1.5 TERRITORIO Y MEDIO AMBIENTE. CLIMATOLOGÍA

1.5.1 VALORES CLIMATOLÓGICOS DE LA ESTACIÓN AGROCLIMÁTICA DE LOGROÑO (La Grajera)

	2007	2008	2009	2010	2011
Temperaturas máximas absolutas (°C)	36,1	33,7	37,1	38,9	37,9
Temperaturas mínimas absolutas (°C)	-5,2	-4,5	-6,3	-5,9	-3,6
Temperaturas medias anuales (°C)	12,8	12,6	13,3	12,3	13,8
Humedad media en porcentaje	66,2	72,3	68,7	69,4	69,0
Precipitación Total (mm ³)	464,6	671,0	440,0	399,0	329,7

FUENTE: Consejería de Agricultura, Ganadería y Medio Ambiente.

1.5 TERRITORIO Y MEDIO AMBIENTE. CLIMATOLOGÍA

1.5.2 TEMPERATURA MEDIA MENSUAL POR ESTACIÓN AGROCLIMÁTICA

Unidades: Grados centígrados (°C)

	Enero	Feb.	Marzo	Abril	Mayo	Junio	Julio	Agosto	Sep.	Oct.	Nov.	Dic.
Año 2010												
Valdegón (Agoncillo)	4,3	5,0	8,2	12,6	13,8	18,3	22,5	21,5	18,0	12,8	7,6	4,2
Los Cimientos (Aldeanueva De Ebro)	4,9	5,6	8,8	13,5	14,6	19,6	23,8	22,7	19,2	14,0	8,3	4,7
El Herrón (Santo Domingo de la Calzada)	3,1	4,1	6,6	10,9	11,5	15,9	20,1	19,4	16,5	11,5	7,1	3,3
Santa María (Villar de Torre)	2,7	3,7	6,4	10,4	11,0	15,5	19,8	19,1	16,3	11,4	6,7	3,1
El Naval (Casalarreina)	3,5	4,5	7,2	10,2	13,6	16,2	20,1	19,2	16,3	11,3	6,9	3,5
El Estarajo (Alfaro)	5,1	5,9	9,1	13,3	14,7	19,2	23,3	22,0	18,3	13,4	7,9	4,7
Hoyos (Uruñueta)	3,7	4,7	7,6	12,3	12,8	17,3	21,3	20,4	16,8	11,7	7,2	3,7
La Recueja (Rincón de Soto)	4,9	5,7	8,9	13,4	14,6	19,5	23,4	22,1	18,5	13,4	7,9	4,7
La Rad (San Vicente de la Sonsierra)	3,7	4,6	7,5	12,2	12,6	16,7	20,9	20,3	17,2	12,3	7,4	4,1
La Grajera (Logroño)	4,2	5,0	7,9	12,7	13,3	18,0	22,0	21,3	18,1	12,8	7,7	4,2
El Inestral (Autol)	4,4	5,3	8,3	13,0	14,0	18,8	23,1	22,0	18,4	13,5	7,7	4,3
La Fonfría (Pazuengos)	0,2	0,5	3,2	7,7	7,4	12,2	17,0	16,2	13,8	8,9	3,6	2,4
San Juan (Leiva)	3,4	3,9	6,5	10,6	11,4	16,1	20,1	19,3	16,4	11,4	7,0	3,6
Prado Añamaza (Cabretón-Cervera del río Alhama)	4,7	5,0	7,7	11,9	13,2	18,0	22,2	20,6	16,7	12,0	7,2	4,1
Cabezuela (Igea)	4,2	4,7	7,6	11,9	13,1	18,3	22,9	21,6	17,9	12,9	7,3	4,2
El Cuquero (Foncea)	2,5	3,3	6,1	10,6	11,0	15,4	19,7	19,1	16,4	11,4	6,3	3,0
La Lastra (Calahorra)	4,7	5,5	8,7	13,3	14,5	19,3	23,6	22,8	19,0	13,6	7,9	4,6
Rubiejo (Ausejo)	3,8	4,6	7,7	12,3	13,0	17,9	22,3	21,4	18,0	12,9	7,5	4,1
Bueyo (Albelda de Iregua)	3,9	4,9	7,7	12,3	12,9	17,7	21,7	20,6	17,4	12,1	7,3	3,5
La Garnacha (Arenzana)				15,8	12,5	17,0	21,0	20,2	17,0	11,7	7,0	3,3
Año 2011												
Valdegón (Agoncillo)	5,2	6,4	8,8	14,3	17,1	19,1	20,3	22,8	20,4	14,6	11,1	6,9
Los Cimientos (Aldeanueva De Ebro)	5,6	7,6	9,2	15,1	17,9	19,6	21,0	23,7	21,0	15,3	11,2	7,0
El Herrón (Santo Domingo de la Calzada)	4,6	6,4	7,3	12,0	14,3	16,1	17,7	20,0	18,2	13,5	9,3	6,2
Santa María (Villar de Torre)	4,1	6,3	6,9	11,9	14,1	15,5	16,9	19,8	18,0	13,6	9,0	5,9
El Naval (Casalarreina)	5,0	5,8	7,8	12,4	14,9	16,8	18,0	20,4	18,3	12,7	9,7	6,0
El Estarajo (Alfaro)	5,3	7,4	9,2	14,7	17,4	19,4	20,7	23,3	20,0	14,2	11,1	6,6
Hoyos (Uruñueta)	5,0	6,1	8,2	13,3	16,1	17,7	19,1	21,4	18,3	12,7	9,6	6,1
La Recueja (Rincón de Soto)	5,5	7,2	9,4	14,9	17,7	19,7	21,0	23,4	20,3	14,6	11,3	6,7
La Rad (San Vicente de la Sonsierra)	5,2	6,5	8,3	13,5	15,9	17,5	18,5	21,4	19,4	14,1	10,4	6,4
La Grajera (Logroño)	5,3	7,1	8,6	14,1	16,7	18,5	19,7	22,5	20,0	15,0	10,6	6,9
El Inestral (Autol)	5,2	7,1	8,9	15,0	17,6	19,5	20,6	23,4	20,7	14,9	11,0	6,8
La Fonfría (Pazuengos)	1,9	4,0	3,7	9,6	11,5	12,6	13,2	17,5	16,0	12,1	7,4	4,0
San Juan (Leiva)	5,2	6,2	7,5	12,2	14,7	16,0	17,1	19,4	17,6	12,6	9,0	5,8
Prado Añamaza (Cabretón-Cervera del río Alhama)	4,2	6,5	8,1	13,7	16,2	18,3	19,3	21,8	18,4	12,8	9,7	5,6
Cabezuela (Igea)	4,6	7,1	7,9	13,9	16,2	18,1	19,8	22,7	19,8	14,4	10,0	6,4
El Cuquero (Foncea)	4,2	5,8	7,1	12,0	14,3	16,1	17,1	19,8	18,4	13,3	9,2	5,3
La Lastra (Calahorra)	5,4	7,2	9,2	15,1	17,9	19,8	21,1	23,7	20,9	15,1	11,2	6,9
Rubiejo (Ausejo)	5,0	7,1	8,1	14,0	16,5	18,3	19,6	22,5	20,1	14,9	10,2	6,5
Bueyo (Albelda de Iregua)	4,7	6,8	8,5	13,7	16,1	18,1	19,4	21,8	19,1	14,3	10,1	6,5
La Garnacha (Arenzana)	4,6	6,1	8,1	12,9	15,6	17,3	18,6	21,1	18,4	13,2	9,6	6,0
Sta. Engracia del Jubera	4,5	6,3	7,9	13,4	16,0	18,0	19,1	22,0	19,5	14,3	9,9	6,0

FUENTE: Consejería de Agricultura, Ganadería y Medio Ambiente.

1.5 TERRITORIO Y MEDIO AMBIENTE. CLIMATOLOGÍA

1.5.3 PRECIPITACIÓN MENSUAL POR ESTACIÓN AGROCLIMÁTICA

Unidades: Grados centígrados (°C)

	Enero	Feb.	Marzo	Abril	Mayo	Junio	Julio	Ago.	Sep.	Oct.	Nov.	Dic.	Precp. Anual
Año 2010													
Valdegón (Agoncillo)	37,2	23,4	14,4	31,0	30,2	40,8	32,8	0,0	15,6	33,6	36,0	29,8	324,8
Los Cimientos (Aldeanueva De Ebro)	23,0	36,0	16,8	35,8	37,4	27,0	7,2	1,0	5,0	17,2	24,6	21,2	252,2
El Herrón (Santo Domingo de la Calzada)	53,0	29,6	28,4	16,6	64,0	82,2	4,2	4,6	21,2	29,4	30,2	62,0	425,4
Santa María (Villar de Torre)	69,9	34,6	28,3	18,8	74,3	89,6	6,0	5,2	28,3	35,7	40,7	57,1	488,4
El Naval (Casalarreina)	40,5	23,2	20,2	17,1	40,5	74,7	16,7	13,7	21,1	34,5	45,4	62,8	410,2
El Estarajo (Alfaro)	27,0	29,8	15,2	44,0	31,0	16,2	4,4	0,0	19,6	16,6	25,6	16,8	246,2
Hoyos (Uruñueta)	46,0	20,6	19,0	16,8	49,8	70,0	5,4	1,0	36,0	30,4	46,0	42,6	383,6
La Recueja (Rincón de Soto)	28,5	39,7	15,7	22,8	34,7	14,5	6,9	6,5	4,0	17,9	27,4	29,4	248,0
La Rad (San Vicente de la Sonsierra)	58,9	28,8	26,0	10,8	45,2	93,3	2,6	1,0	22,5	52,0	59,9	63,4	464,3
La Grajera (Logroño)	44,4	18,7	17,7	22,4	55,6	110,6	14,1	0,2	13,3	34,5	38,1	29,4	399,0
El Inestral (Autol)	23,6	22,5	17,8	23,3	34,4	22,3	9,7	0,6	14,6	15,0	20,3	11,8	215,9
La Fonfría (Pazuengos)	57,5	37,8	41,5	34,7	95,3	121,5	6,4	14,3	56,5	57,4	60,7	46,3	629,9
San Juan (Leiva)	48,3	30,6	23,9	23,0	53,5	78,1	5,4	2,8	24,2	41,3	41,9	78,4	451,4
Prado Añamaza (Cabretón-Cervera del río Alhama)	27,2	29,2	20,4	36,8	65,4	22,8	14,4	5,0	15,8	16,2	19,0	23,0	295,2
Cabezuela (Igea)	28,0	32,6	23,0	31,6	48,8	38,4	7,0	9,4	22,6	13,2	18,0	27,0	299,6
El Cuquero (Foncea)	80,5	37,0	29,0	36,1	58,0	109,8	1,0	3,6	33,9	55,7	53,0	85,5	583,1
La Lastra (Calahorra)	30,6	25,2	25,0	26,8	22,0	38,5	15,1	0,0	11,5	18,9	30,8	15,7	260,0
Rubiejo (Ausejo)	32,8	26,0	22,1	54,3	41,9	29,8	26,7	1,4	17,1	24,8	31,8	21,8	330,3
Bueyo (Albelda de Iregua)	38,5	25,7	13,2	35,7	64,8	57,6	31,5	5,6	12,8	36,9	36,9	31,7	391,0
La Garnacha (Arenzana) (1)				13,8	63,0	83,0	6,6	3,4	18,2	36,0	37,2	40,8	302,0
Año 2011													
Valdegón (Agoncillo)	17,0	34,6	32,2	25,2	34,2	68,8	7,8	3,4	39,4	8,3	39,0	14,1	323,9
Los Cimientos (Aldeanueva De Ebro)	19,4	21,0	80,2	34,6	31,6	43,2	14,8	5,4	3,4	7,4	63,2	8,8	333,0
El Herrón (Santo Domingo de la Calzada)	22,6	37,2	45,4	66,0	53,2	35,6	40,6	13,6	15,6	9,6	54,8	30,2	424,4
Santa María (Villar de Torre)	28,6	33,8	51,3	62,5	52,2	104,0	56,0	12,4	44,0	15,2	65,7	29,1	554,6
El Naval (Casalarreina)	20,2	40,3	32,5	58,6	15,6	29,3	23,9	9,4	10,0	12,4	52,4	37,9	342,7
El Estarajo (Alfaro)	22,1	16,1	78,8	68,0	33,6	22,9	18,0	4,5	10,9	10,7	74,9	13,0	373,4
Hoyos (Uruñueta)	22,2	38,4	33,0	53,6	25,6	35,8	20,6	7,8	24,8	8,6	49,6	25,4	345,4
La Recueja (Rincón de Soto)	18,3	24,4	78,0	51,5	41,0	27,2	16,7	2,2	8,5	8,7	57,7	11,3	345,5
La Rad (San Vicente de la Sonsierra)	22,6	60,3	68,0	73,8	24,2	16,0	23,4	10,1	1,5	16,8	83,2	33,5	433,2
La Grajera (Logroño)	23,2	34,4	38,7	45,2	36,1	23,2	19,0	5,2	26,8	10,7	49,0	20,7	332,2
El Inestral (Autol)	13,7	18,6	62,2	32,7	27,2	25,5	30,7	7,1	19,9	8,3	55,5	11,3	312,6
La Fonfría (Pazuengos)	17,1	25,7	70,3	80,3	82,9	111,6	80,3	19,9	37,9	27,4	113,8	41,5	708,5
San Juan (Leiva)	21,9	35,6	34,2	57,5	29,4	36,3	48,5	15,3	11,3	8,2	48,4	30,8	377,2
Prado Añamaza (Cabretón-Cervera del río Alhama)	15,6	10,2	54,8	47,6	32,4	38,4	11,6	22,8	12,6	11,4	65,6	8,6	331,6
Cabezuela (Igea)	16,4	9,2	72,0	42,2	58,6	52,4	11,4	16,8	8,8	10,2	47,8	6,0	351,8
El Cuquero (Foncea)	21,9	53,6	40,7	50,4	40,6	28,0	39,2	20,6	5,8	19,3	62,5	37,1	419,6
La Lastra (Calahorra)	12,0	24,9	59,1	32,3	27,7	22,2	4,8	8,7	27,7	8,1	58,7	11,3	297,4
Rubiejo (Ausejo)	16,9	30,4	64,5	51,9	39,2	42,3	8,3	2,8	25,2	10,9	57,5	20,2	370,0
Bueyo (Albelda de Iregua)	20,4	34,5	47,4	34,3	26,9	26,1	18,1	7,6	57,3	6,8	39,1	26,3	344,8
La Garnacha (Arenzana)	28,0	35,2	34,8	47,8	44,2	25,2	31,8	11,6	36,0	14,8	55,8	24,4	389,6
Sta. Engracia del Jubera	14,4	31,4	54,6	49,9	31,1	50,7	9,3	1,4	36,1	11,1	61,9	23,7	375,6

FUENTE: Consejería de Agricultura, Ganadería y Medio Ambiente.

(1) La estación se instaló en marzo de 2010

1.5 TERRITORIO Y MEDIO AMBIENTE. CLIMATOLOGÍA

1.5.4 VALORES CLIMÁTOLÓGICOS POR ESTACIÓN AGROCLIMÁTICA. AÑO 2011

	Tm	TM	T	MAX	MIN	Hr	VV	VVmax	P	N días
	°C	°C	°C	°C	°C	%	m.s-1	m.s-1	mm	
Valdegón (Agoncillo)	7,9	20,6	13,9	39,0	-6,1	69,6	2,1	18,0	323,9	113
Los Cimientos (Aldeanueva De Ebro)	9,2	20,6	14,5	39,5	-4,4	66,7	2,7	19,4	333,0	109
El Herrón (Santo Domingo de la Calzada)	7,0	18,0	12,1	35,4	-3,8	72,1	2,3	30,6	424,4	123
Santa María (Villar de Torre)	7,2	17,5	11,9	35,6	-4,8	73,5	2,1	25,3	554,6	141
El Naval (Casalarreina)	6,4	18,8	12,3	37,0	-5,2	76,3	2,5	26,4	342,7	122
El Estaríjo (Alfaro)	7,9	20,8	14,1	39,6	-6,3	70,3	2,3	18,8	373,4	103
Hoyos (Uruñuela)	7,1	19,5	12,8	38,2	-4,4	71,5	1,6	23,3	345,4	124
La Recueja (Rincón de Soto)	8,6	21,2	14,3	39,4	-5,2	71,2	1,3	14,0	345,5	115
La Rad (San Vicente de la Sonsierra)	8,0	19,0	13,1	38,0	-4,1	71,4	2,9	24,8	433,2	125
La Grajera (Logroño)	9,0	19,3	13,7	37,9	-3,6	69,2	2,5	18,5	332,2	106
El Inestral (Autol)	8,4	20,6	14,2	39,1	-6,2	66,3	1,7	19,4	312,6	103
La Fonfría (Pazuengos)	5,8	13,5	9,5	29,1	-8,4	74,1	3,1	33,2	708,5	168
San Juan (Leiva)	6,6	18,1	12,0	34,7	-4,8	74,9	2,4	30,7	377,2	122
Prado Añamaza (Cabretón-Cervera del río Alhama)	5,9	20,2	12,9	38,4	-9,3	70,7	1,2	13,8	331,6	117
Cabezuela (Igea)	7,6	19,6	13,4	38,4	-7,9	67,9	1,6	25,0	351,8	102
El Cuquero (Foncea)	7,1	17,6	11,9	35,8	-4,3	75,8	2,9	24,3	419,6	127
La Lastra (Calahorra)	9,1	20,7	14,4	39,2	-4,8	67,4	2,4	17,6	297,4	99
Rubiejo (Ausejo)	8,9	18,9	13,6	38,2	-3,6	68,7	2,4	18,1	370,0	104
Bueyo (Albelda de Iregua)	7,4	19,6	13,3	37,8	-6,4	71,2	1,6	19,9	344,8	102
La Garnacha (Arenzana)	6,9	19,1	12,6	37,4	-5,1	73,7	1,5	14,9	389,6	121
Sta. Engracia del Jubera	7,9	18,9	13,1	37,6	-5,1	70,3	2,5	18,4	375,6	106

FUENTE: *Consejería de Agricultura, Ganadería y Medio Ambiente.*

NOTA: Las siglas significan lo siguiente:

Tm: temperatura mínima media en grados centígrados

TM: temperatura máxima media en grados centígrados

T: temperatura media en grados centígrados

MAX: temperatura máxima absoluta del mes en grados centígrados

MIN: temperatura mínima absoluta del mes en grados centígrados

Hr: humedad relativa media en porcentaje

VV: velocidad media del viento en metros/segundo

VVmax: velocidad máxima registrada en metros/segundo

P: lluvia acumulada en el período de tiempo en milímetros

N días: número de días con lluvia



2. POBLACIÓN

Conceptos

Población de derecho. La componen todas las personas con residencia en el municipio, ya sean residentes presentes o residentes ausentes en el momento censal.

Censos de Población. Son recuentos exhaustivos de la población que la legislación obliga a realizar de forma periódica a las Oficinas de Estadística de los países, normalmente cada diez años, para conocer las características sociales y demográficas de sus habitantes.

El primer censo moderno de población, es decir, tomando como unidad de estudio a todos los habitantes, se realizó en España en 1768 por el Conde de Aranda bajo el reinado de Carlos III, aunque el primer Censo oficial data de 1857. El último se ha llevado a cabo con referencia al 1 de noviembre de 2001.

Simultáneamente a los Censos de Población se realizan los Censos de Viviendas pues así se permite relacionar las características de los habitantes con las viviendas que ocupan.

En el Censo de 2001 se ha recogido a toda la población que tiene fijada su residencia habitual en el territorio nacional, es decir, no sólo a la población española, sino también a la población extranjera que reside en España con independencia de que tenga o no permiso de trabajo o de cualquier otra característica.

Padrón Municipal de Habitantes. El Padrón Municipal es el registro administrativo donde constan los vecinos del municipio. Su formación, mantenimiento, revisión y custodia corresponde a los respectivos ayuntamientos y de su actualización se obtiene la Revisión del Padrón Municipal a 1 de enero de cada año.

En 1996 se modifica la normativa padronal, quedando establecido un nuevo sistema de gestión continua e informatizada de los padrones municipales, basado en la coordinación de todos ellos por parte del INE. En virtud de la mencionada normativa, en 1996 se lleva a cabo la última renovación con fecha 1 de mayo siendo la revisión a 1 de enero de 1998 la primera actualización en realizarse de acuerdo al nuevo sistema. A partir de este momento se obtendrán cifras oficiales de población con carácter anual.

Diferencias entre Censo y Padrón. Aunque en los dos se recoge información de los mismos habitantes, difieren entre sí en cuanto a su finalidad y contenido.

En efecto, el Censo de Población tiene carácter estadístico y su objetivo es proporcionar información sobre el número y la distribución de las principales características demográficas y sociales respetando siempre el secreto estadístico. Por su parte, la finalidad del Padrón es puramente administrativa, al acreditar la residencia en un domicilio, y sus datos son, por lo tanto, de carácter nominal.

El Padrón tiene determinado su contenido por la Ley de Bases del Régimen Local, que lo limita a información relativa a nombre y apellidos, D.N.I, domicilio, sexo, fecha y lugar de nacimiento, nacionalidad y título escolar y académico de los residentes de los municipios. Por el contrario, el Censo de Población contiene mucha más información; por ejemplo, el estado civil, la actividad económica, las condiciones de la vivienda, el tipo de transporte utilizado para ir al trabajo, la relación de parentesco de los miembros del hogar, etc.

Densidad de Población. Cociente entre el número de habitantes de un territorio en un momento dado y la superficie del mismo (expresada en habitantes por kilómetro cuadrado).

Pirámide poblacional. Representación gráfica de la estructura por sexo y edad de una población en un instante temporal determinado.

Movimiento Natural de Población. Estadísticas, de carácter mensual, que se refieren básicamente a los nacimientos, matrimonios y defunciones ocurridos en territorio español. Se elaboran a partir de los datos de los boletines, que se cumplimentan al inscribir estos hechos demográficos en el Registro Civil.

Nacimiento. Según los criterios demográficos internacionalmente recogidos, el INE identifica desde 1975 este concepto con el biológico de “nacido con vida”, incluyendo los fallecidos antes de veinticuatro horas de vida, que hasta ese año no eran considerados vivos a efectos legales.

Defunción. Se considera defunción la muerte de una persona nacida viva.

Matrimonio. Uniones legales inscritas en el Registro Civil.

Crecimiento vegetativo. Indica el aumento o disminución de población, producidos como resultado de la diferencia entre el número de nacimientos y de defunciones en un periodo determinado.

Tasa bruta de nupcialidad. Es el total de matrimonios que van a residir en La Rioja constituidos a lo largo del año de referencia por cada 1.000 habitantes.

Tasa bruta de natalidad. Es el total de nacimientos de madre con residencia en La Rioja en el año de referencia por cada 1.000 habitantes.

Tasa bruta de mortalidad. Se define como el total de defunciones de residentes en La Rioja a lo largo del año de referencia por cada 1.000 habitantes.

Inmigración. Cambio de residencia a un municipio perteneciente al ámbito geográfico que se estudia en cada momento.

Inmigración interior. Movimiento de población hacia un municipio de La Rioja procedente de otro municipio del territorio nacional.

Emigración. Cambio de residencia desde un municipio perteneciente al ámbito geográfico estudiado.

Emigración interior. Movimiento de población desde un municipio riojano a otro municipio del territorio nacional.

2.1 POBLACIÓN. ESTRUCTURA Y EVOLUCIÓN

2.1.1 EVOLUCIÓN DE LA POBLACIÓN DE DERECHO

	LA RIOJA				ESPAÑA	
	Logroño	Índice (1)	Total La Rioja	Índice (1)	Total	Índice (1)
1900	18.866	100	190.819	100	18.806.624	100
1910	22.045	117	190.985	100	20.393.687	108
1920	28.207	150	198.850	104	21.959.086	117
1930	32.732	173	207.262	109	23.907.145	127
1940	43.674	231	225.037	118	26.251.188	140
1950	50.080	265	231.010	121	28.420.922	151
1960	59.373	315	231.177	121	31.071.747	165
1970	82.821	439	234.659	123	33.752.415	179
1981	109.536	581	254.352	133	37.552.786	200
1982	110.811	587	256.335	134	37.833.863	201
1983	112.002	594	258.327	135	38.106.357	203
1984	113.576	602	260.251	136	"	"
1985	114.693	608	261.896	137	39.310.648	209
1986	115.622	613	260.021	136	38.473.418	205
1991	122.254	648	263.434	138	38.872.268	207
1992	122.573	650	264.203	138	39.137.979	208
1993	123.848	656	266.101	139	39.790.955	212
1994	124.823	662	267.163	140	40.229.598	214
1995	125.456	665	268.206	141	40.460.055	215
1996	123.841	656	264.941	139	39.669.394	211
1998	125.617	666	263.644	138	39.852.651	212
1999	127.093	674	265.178	139	40.202.160	214
2000	128.493	681	264.178	138	40.499.791	215
2001	131.655	698	270.400	142	41.116.842	219
2001 (Censo)	133.058	705	276.702	145	40.847.371	217
2002	136.841	725	281.614	148	41.837.894	222
2003	139.615	740	287.390	151	42.717.064	227
2004	141.568	750	293.553	154	43.197.684	230
2005	144.935	768	301.084	158	44.108.530	235
2006	147.036	779	306.377	161	44.708.964	238
2007	145.866	773	308.968	162	45.200.737	240
2008	150.071	795	317.501	166	46.157.822	245
2009	152.107	806	321.702	169	46.745.807	249
2010	152.650	809	322.415	169	47.021.031	250
2011	152.641	809	322.955	169	47.190.493	251

FUENTE: INE.

Años 1986 y 1996: Padrón Municipal de Habitantes.

Años 1992, 1993, 1994 y 1995: Rectificación del Padrón Municipal de Habitantes a 1 de enero.

Años 1998 a 2011: Revisión del Padrón Municipal de Habitantes a 1 de enero.

Años 1900-1970, 1981, 1991 y 2001(Censo): Censos de Población.

Años 1982, 1983, 1984 y 1985: rectificación sobre Censos.

(1): Índice 1900=100.

2.1 POBLACIÓN. ESTRUCTURA Y EVOLUCIÓN

G.2.1 Evolución del índice de la población de derecho

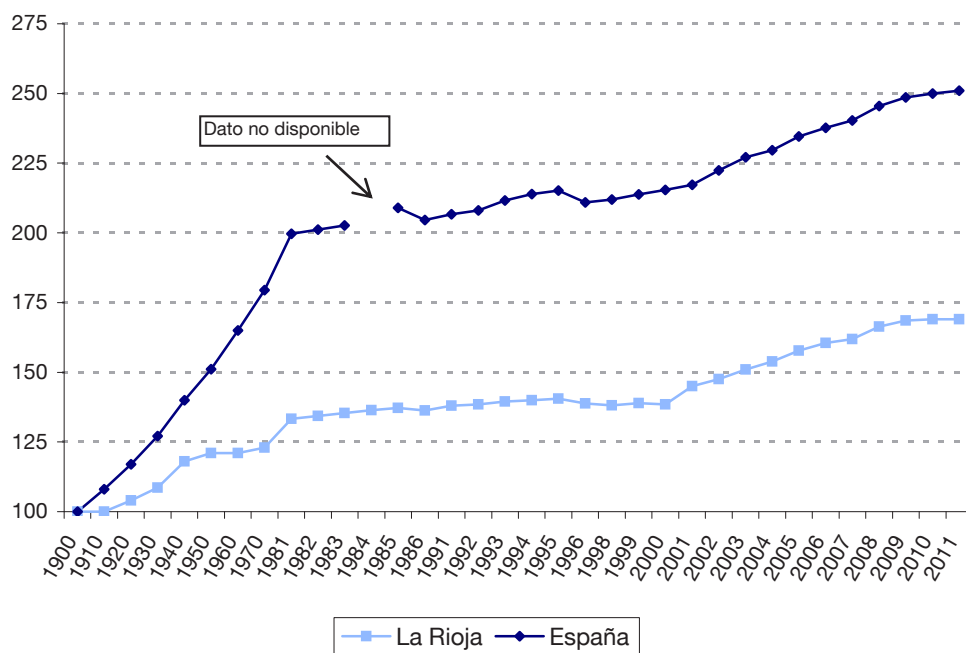
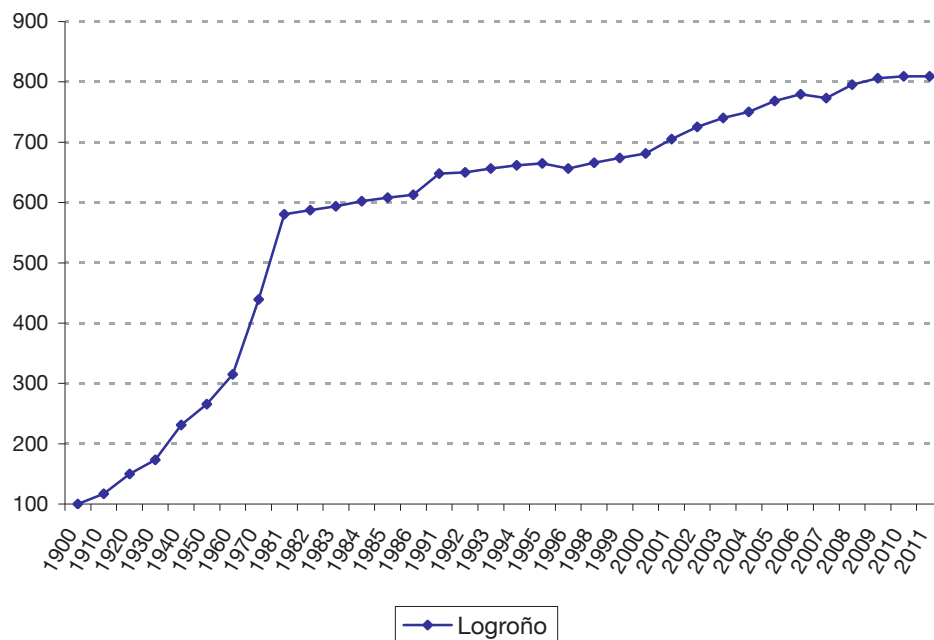

2.1 POBLACIÓN. ESTRUCTURA Y EVOLUCIÓN

G.2.2 Población de Logroño por secciones censales. Año 2011

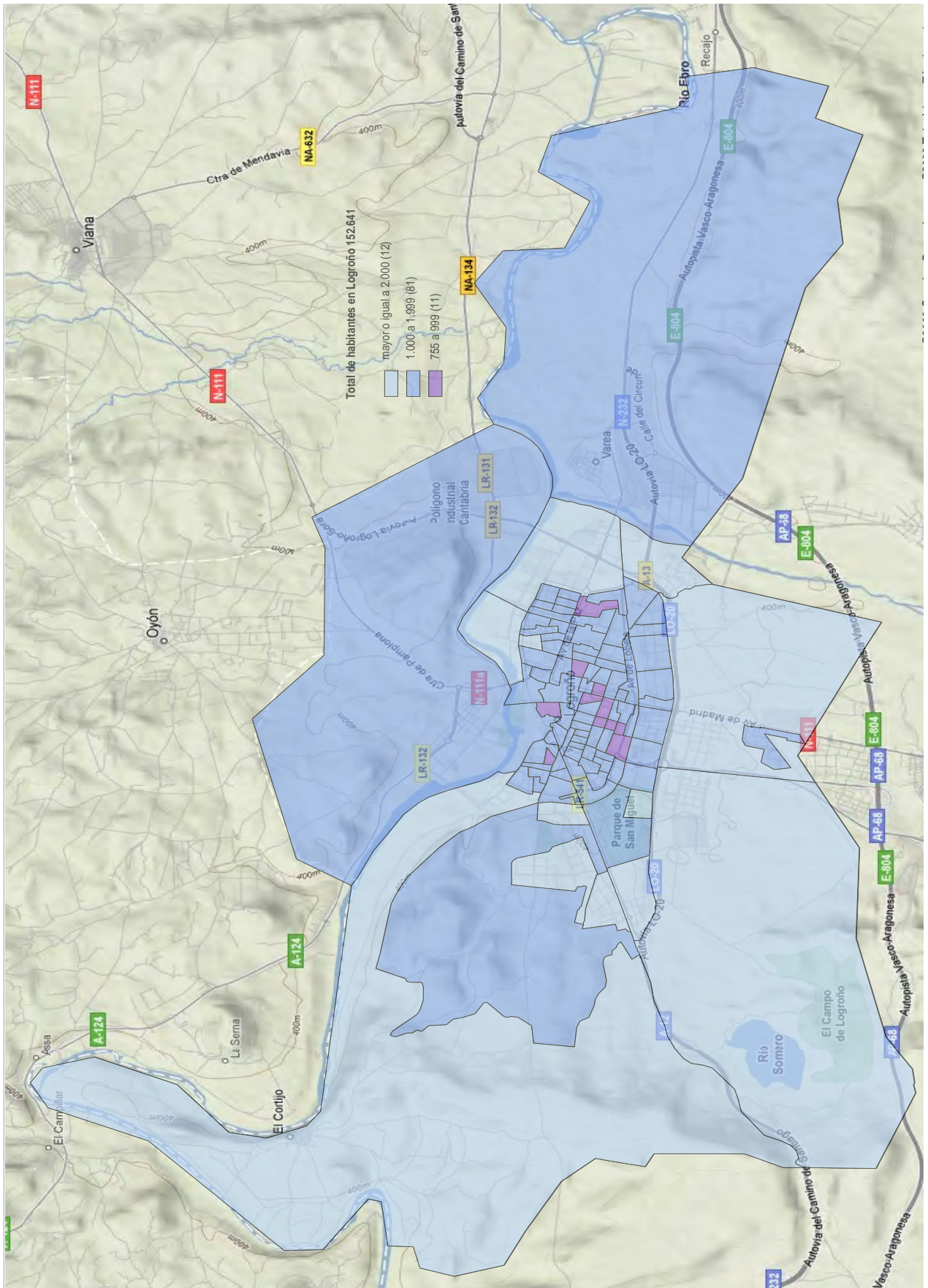

2.1 POBLACIÓN. ESTRUCTURA Y EVOLUCIÓN

2.1.2 EVOLUCIÓN DE DENSIDADES DE POBLACIÓN (Hab./Km²)

	LA RIOJA			ESPAÑA	
	Logroño	Otros municipios	Total	Total	
1900	248,4	34,5	37,6	36,9	
1910	240,6	33,3	37,4	39,6	
1920	269,6	33,7	38,3	42,4	
1930	345,2	34,3	40,5	46,9	
1940	464,4	35,5	43,9	51,5	
1950	522,7	36,0	45,6	55,7	
1960	616,4	34,2	45,7	60,6	
1970	849,3	30,6	46,8	67,4	
1981	1.116,0	28,6	50,3	74,4	
1986	1.199,6	29,1	52,1	76,8	
1991	1.578,5	28,5	52,3	77,0	
1996	1.555,8	28,4	52,5	78,4	
1998	1.570,2	27,8	52,3	78,8	
1999	1.588,7	27,8	52,6	79,4	
2000	1.606,2	27,3	52,4	80,0	
2001	1.645,7	27,9	53,6	81,3	
2001 (Censo)	1.663,2	28,9	54,8	80,7	
2002	1.710,5	29,2	55,8	82,7	
2003	1.745,2	29,8	57,0	84,4	
2004	1.769,6	30,6	58,2	85,4	
2005	1.821,5	31,6	59,9	87,4	
2006	1.847,9	32,1	60,7	88,6	
2007	1.833,2	32,8	61,2	89,3	
2008	1.886,0	33,7	62,9	91,2	
2009	1.911,6	34,2	63,8	92,4	
2010	1.918,9	34,2	63,9	92,9	
2011	1.918,8	34,3	64,0	93,3	

FUENTE: INE.

Años 1986 y 1996: Padrón Municipal de Habitantes.

Años 1992, 1993, 1994 y 1995: Rectificación del Padrón Municipal de Habitantes a 1 de enero.

Años 1998 a 2011: Revisión del Padrón Municipal de Habitantes a 1 de enero.

Años 1900-1970, 1981, 1991 y 2001(Censo): Censos de Población.

Años 1982, 1983, 1984 y 1985: rectificación sobre Censos.

NOTA: Índice 1900=100.

2.1 POBLACIÓN. ESTRUCTURA Y EVOLUCIÓN

2.1.3 POBLACIÓN Y DISTRIBUCIÓN DE LOS MUNICIPIOS

	LA RIOJA				ESPAÑA	
	2010		2011		2011	
	Nº municipios	Nº habitantes	Nº municipios	Nº habitantes	Nº municipios	Nº habitantes
TOTAL	174	322.415	174	322.955	8.116	47.190.493
Menos de 101	54	2.647	52	2.577	1.070	63.540
101 - 500	75	17.571	79	18.765	2.725	676.994
501 - 1.000	15	10.271	12	8.224	1.060	753.696
1.001 - 2.000	9	12.046	10	13.089	936	1.327.618
2.001 - 5.000	12	36.174	12	36.218	1.005	3.166.344
5.001 - 10.000	5	39.795	5	40.369	561	3.914.878
10.001 - 20.000	2	26.385	2	26.233	361	5.119.308
Más de 20.000	2	177.526	2	177.480	398	32.168.115

FUENTE: Elaboración propia a partir de los datos de las Revisiones Padronales a 1 de enero. INE.

2.1 POBLACIÓN. ESTRUCTURA Y EVOLUCIÓN

2.1.4 POBLACIÓN SEGÚN REVISIÓN PADRONAL

	LA RIOJA						ESPAÑA		
	2011			2012(A)			2012(A)		
	Hombres	Mujeres	Total	Hombres	Mujeres	Total	Hombres	Mujeres	Total
TOTAL	161.582	161.373	322.955	161.463	161.839	323.302	23.275.472	23.937.518	47.212.990
De 0 a 4 años	8.765	8.150	16.915	8.704	8.038	16.742	1.249.952	1.173.907	2.423.859
De 5 a 9 años	8.046	7.803	15.849	8.249	7.972	16.221	1.233.112	1.168.356	2.401.468
De 10 a 14 años	7.430	7.130	14.560	7.580	7.217	14.797	1.136.851	1.075.166	2.212.017
De 15 a 19 años	7.469	7.106	14.575	7.335	7.081	14.416	1.144.850	1.079.574	2.224.424
De 20 a 24 años	8.712	8.416	17.128	8.422	8.190	16.612	1.288.610	1.246.983	2.535.593
De 25 a 29 años	10.838	10.276	21.114	10.210	9.920	20.130	1.572.044	1.539.421	3.111.465
De 30 a 34 años	14.186	13.162	27.348	13.515	12.536	26.051	2.010.311	1.909.818	3.920.129
De 35 a 39 años	14.634	12.899	27.533	14.824	13.154	27.978	2.128.958	2.003.798	4.132.756
De 40 a 44 años	13.412	12.386	25.798	13.536	12.563	26.099	1.983.401	1.899.798	3.883.199
De 45 a 49 años	12.472	11.952	24.424	12.489	11.996	24.485	1.834.619	1.806.751	3.641.370
De 50 a 54 años	11.704	11.072	22.776	11.865	11.391	23.256	1.624.602	1.641.674	3.266.276
De 55 a 59 años	9.397	9.090	18.487	9.809	9.451	19.260	1.350.943	1.395.903	2.746.846
De 60 a 64 años	8.521	8.305	16.826	8.590	8.409	16.999	1.206.761	1.285.780	2.492.541
De 65 a 69 años	7.261	7.500	14.761	7.437	7.709	15.146	1.052.525	1.165.590	2.218.115
De 70 a 74 años	5.554	6.317	11.871	5.427	6.114	11.541	795.045	938.345	1.733.390
De 75 a 79 años	5.856	7.307	13.163	5.882	7.353	13.235	766.708	1.011.134	1.777.842
De 80 a 84 años	4.199	6.177	10.376	4.280	6.131	10.411	527.324	810.080	1.337.404
De 85 y más años	3.126	6.325	9.451	3.309	6.614	9.923	368.856	785.440	1.154.296

FUENTE: Revisión del Padrón Municipal de Habitantes. INE.

(A) Datos avance

2.1 POBLACIÓN. ESTRUCTURA Y EVOLUCIÓN

G.2.3 Población según edad y sexo. 2011

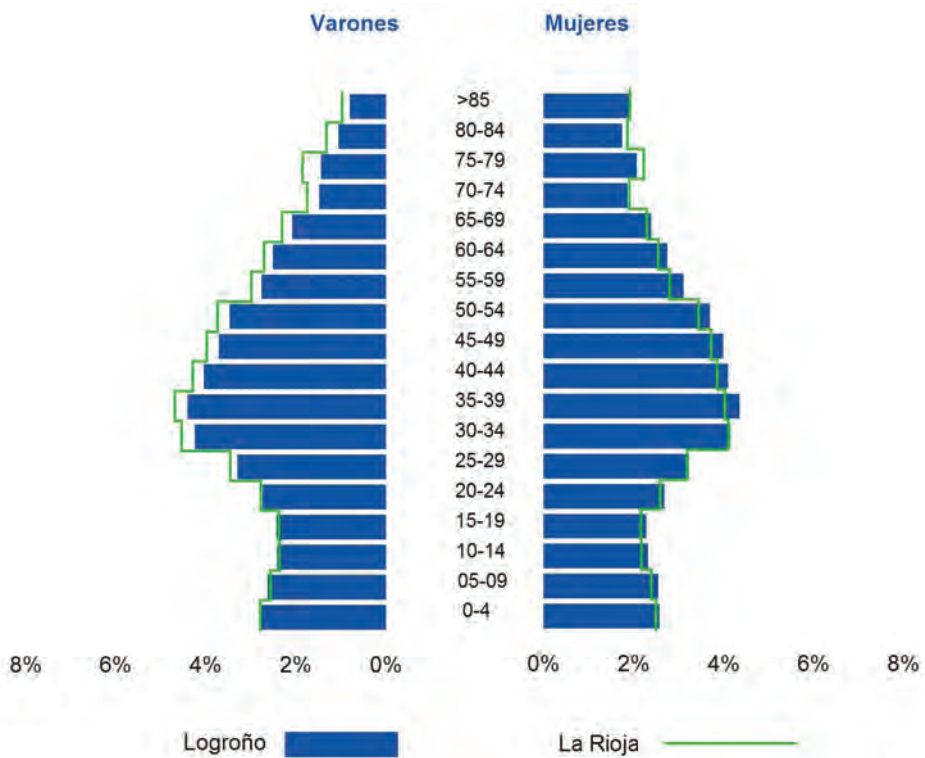
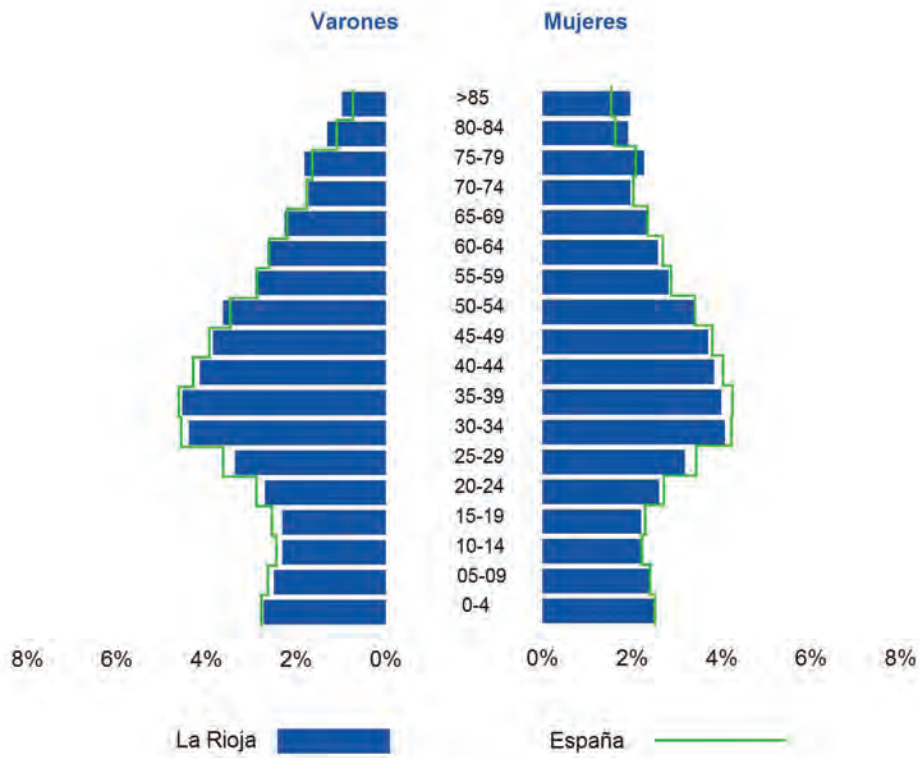

2.1 POBLACIÓN. ESTRUCTURA Y EVOLUCIÓN

2.1.5 POBLACIÓN RESIDENTE SEGÚN EL LUGAR DE NACIMIENTO

	2010			2011		
	Hombres	Mujeres	Total	Hombres	Mujeres	Total
TOTAL	161.884	160.531	322.415	161.582	161.373	322.955
Nacidos en La Rioja	105.188	105.902	211.090	105.455	106.185	211.640
Nacidos fuera de La Rioja	56.696	54.629	111.325	56.127	55.188	111.315
Andalucía	2.126	2.013	4.139	2.105	2.000	4.105
Aragón	1.936	2.034	3.970	1.954	2.032	3.986
Asturias	507	514	1.021	514	519	1.033
Balears	72	75	147	75	83	158
Canarias	145	154	299	146	162	308
Cantabria	568	722	1.290	562	717	1.279
Castilla y León	7.642	8.235	15.877	7.591	8.191	15.782
Castilla-La Mancha	767	723	1.490	755	725	1.480
Cataluña	1.309	1.239	2.548	1.341	1.249	2.590
C. Valenciana	436	465	901	444	493	937
Extremadura	1.153	1.106	2.259	1.136	1.098	2.234
Galicia	974	858	1.832	973	881	1.854
Madrid	1.912	1.676	3.588	1.919	1.701	3.620
Murcia	180	163	343	186	170	356
Navarra	3.192	3.997	7.189	3.171	3.983	7.154
País Vasco	7.298	8.028	15.326	7.346	8.009	15.355
Ceuta	40	37	77	39	37	76
Melilla	55	46	101	51	47	98
Extranjero	26.381	22.544	48.925	25.815	23.090	48.905
Antiguos territorios españoles	3	-	3	4	1	5

FUENTE: Revisión del Padrón Municipal de Habitantes. INE.

2.1 POBLACIÓN. ESTRUCTURA Y EVOLUCIÓN

2.1.6 POBLACIÓN EXTRANJERA POR PAÍS DE NACIMIENTO

	LA RIOJA		2011		ESPAÑA	
	2010		Hombres	Mujeres	2011	
	Hombres	Mujeres	Hombres	Mujeres	Hombres	Mujeres
TOTAL	25.507	21.173	24.776	21.512	2.998.707	2.752.780
PAÍSES EUROPEOS	12.306	10.163	11.977	10.569	1.424.285	1.333.461
UNIÓN EUROPEA	11.429	9.302	11.107	9.683	1.325.420	1.206.131
Alemania	57	40	50	32	88.944	89.469
Austria	-	8	-	5	4.583	4.924
Bélgica	17	13	13	10	16.858	16.083
Bulgaria	476	391	466	399	87.453	76.216
Chipre	-	-	-	-	152	110
Dinamarca	6	4	6	5	6.198	5.868
Eslovenia	1	5	4	7	583	572
España	1.840	1.684	2.068	1.978	209.614	197.200
Estonia	-	2	-	1	624	946
Finlandia	2	2	2	1	5.809	6.989
Francia	160	160	137	146	51.675	50.675
Grecia	15	8	8	7	2.447	1.397
Hungría	21	25	21	22	4.113	4.520
Irlanda	14	13	12	8	8.827	7.934
Italia	120	50	116	44	57.647	34.804
Letonia	10	4	9	3	1.497	2.064
Lituania	79	18	58	20	10.700	10.198
Luxemburgo	2	-	-	-	393	348
Malta	1	1	1	1	145	128
Países Bajos	39	24	29	20	24.484	22.048
Polonia	186	134	148	130	40.582	38.994
Portugal	2.782	1.073	2.210	992	77.724	45.478
Reino Unido	103	97	94	74	186.777	182.229
República Checa	12	10	12	10	3.907	5.199
República Eslovaca	13	9	13	10	3.650	4.206
Rumanía	5.466	5.524	5.625	5.755	420.567	386.149
Suecia	7	3	5	3	9.467	11.383
PAÍSES EUROPEOS NO COMUNIT.	877	861	870	886	98.865	127.330
Albania	14	12	12	12	1.009	705
Armenia	156	144	163	145	5.519	5.126
Belarús	3	5	2	8	1.204	2.325
Bosnia y Herzegovina	13	20	14	21	790	733
Croacia	1	5	1	4	746	717
Georgia	340	275	343	293	5.555	5.005
Macedonia (Ex-Rep. Yug.)	1	1	2	3	291	283
Moldavia	102	79	90	77	8.606	8.615
Noruega	1	3	1	1	9.274	9.231
Rusia	70	168	65	159	15.863	36.174
Serbia	6	2	3	1	1.701	1.592
Suiza	12	8	9	6	9.080	9.320
Turquía	7	5	9	7	1.981	1.078
Ucrania	151	134	156	149	35.924	45.079
Resto de Países Europeos	-	-	-	-	1.322	1.347

.../...

2.1 POBLACIÓN. ESTRUCTURA Y EVOLUCIÓN

2.1.6 POBLACIÓN EXTRANJERA POR PAÍS DE NACIMIENTO. (Continuación)

	LA RIOJA				ESPAÑA	
	2010		2011		2011	
	Hombres	Mujeres	Hombres	Mujeres	Hombres	Mujeres
ÁFRICA	5.793	3.482	5.641	3.498	604.875	328.371
Angola	32	11	26	7	1.955	1.468
Argelia	590	284	587	292	38.294	16.655
Benín	7	1	6	2	265	101
Burkina Faso	16	7	18	8	853	247
Cabo Verde	2	2	1	2	1.467	1.916
Camerún	29	16	30	17	3.604	1.931
Congo	44	24	41	26	1.233	742
Costa De Marfil	56	36	51	35	2.311	696
Egipto	7	7	9	9	2.278	899
Etiopía	1	1	1	-	510	500
Gambia	21	6	23	6	14.676	3.064
Ghana	290	61	271	64	12.855	2.555
Guinea	43	24	41	24	8.183	2.616
Guinea Ecuatorial	19	68	19	66	4.626	8.804
Guinea-Bissau	14	-	12	-	4.991	1.291
Kenia	1	6	1	6	410	888
Liberia	6	-	5	-	429	146
Mali	197	30	178	29	21.613	1.673
Marruecos	4.138	2.794	4.048	2.805	396.472	251.986
Mauritania	6	-	6	-	8.607	1.988
Nigeria	110	66	104	61	22.897	14.515
Rep. Democrática Del Congo	10	2	8	2	812	462
Senegal	114	20	117	20	49.520	9.290
Sierra Leona	2	1	2	1	668	292
Sudáfrica	2	1	1	1	960	779
Togo	8	-	8	-	310	133
Túnez	4	3	6	3	1.465	673
Resto de Países Africanos	24	11	21	12	2.611	2.061
AMÉRICA	5.077	6.627	4.639	6.168	777.437	965.663
Costa Rica	2	6	2	7	904	1.046
Cuba	126	215	132	206	25.500	31.420
Dominica	1	2	2	3	175	310
El Salvador	4	12	6	12	2.434	3.841
Guatemala	16	14	17	18	1.684	2.646
Honduras	15	28	15	30	8.349	21.163
Nicaragua	2	8	2	8	3.405	10.803
Panamá	-	2	1	4	1.023	1.373
República Dominicana	132	174	125	160	37.039	51.469
Resto de América Central y Caribe	1	-	1	1	482	460
Canadá	4	7	3	12	1.427	1.792
Estados Unidos de América	22	28	25	32	11.616	12.055
México	36	49	25	51	10.810	15.213
Argentina	358	376	305	331	89.927	85.607
Bolivia	987	1.436	940	1.355	80.026	112.645
Brasil	170	523	162	501	40.613	70.922
Chile	106	104	93	103	21.885	22.708
Colombia	1.394	1.830	1.280	1.658	120.943	151.913
Ecuador	1.289	1.321	1.138	1.149	172.217	175.143
Paraguay	31	93	34	110	26.602	59.912
Perú	213	193	164	191	64.756	68.853
Uruguay	81	89	87	94	27.785	27.274
Venezuela	87	115	80	131	27.714	36.933
Resto de América del Sur	-	2	-	1	121	162

.../...

2.1 POBLACIÓN. ESTRUCTURA Y EVOLUCIÓN

2.1.6 POBLACIÓN EXTRANJERA POR PAÍS DE NACIMIENTO. (Continuación)

	LA RIOJA				ESPAÑA	
	2010		2011		2011	
	Hombres	Mujeres	Hombres	Mujeres	Hombres	Mujeres
ASIA	2.327	895	2.515	1.273	190.426	123.809
Arabia Saudí	1	-	3	-	270	163
Bangladesh	3	1	3	3	9.302	2.057
China	209	186	244	227	75.672	66.967
Corea (del Sur)	-	-	1	-	1.205	1.633
Filipinas	6	8	5	10	10.308	16.630
India	32	31	27	29	23.055	9.468
Indonesia	1	-	-	-	1.040	838
Irán	3	4	2	3	2.232	1.438
Iraq	5	6	6	6	746	437
Israel	1	1	1	1	1.183	716
Japón	1	3	-	3	1.983	3.273
Jordania	2	1	3	1	630	305
Kazajstán	2	1	3	2	409	670
Líbano	1	1	1	1	977	610
Nepal	-	-	1	-	1.959	530
Pakistán	2.055	637	2.210	974	54.463	12.892
Tailandia	1	4	1	4	346	1.178
Resto de Países Asiáticos	4	11	4	9	4.646	4.004
OCEANÍA	4	6	4	4	1.684	1.476
Australia	4	4	4	2	1.133	1.063
Nueva Zelanda	-	2	-	2	463	338
Resto de Países de Oceanía	-	-	-	-	88	75

FUENTE: Padrón Municipal de Habitantes. INE.

G.2.4 Evolución del % de extranjeros

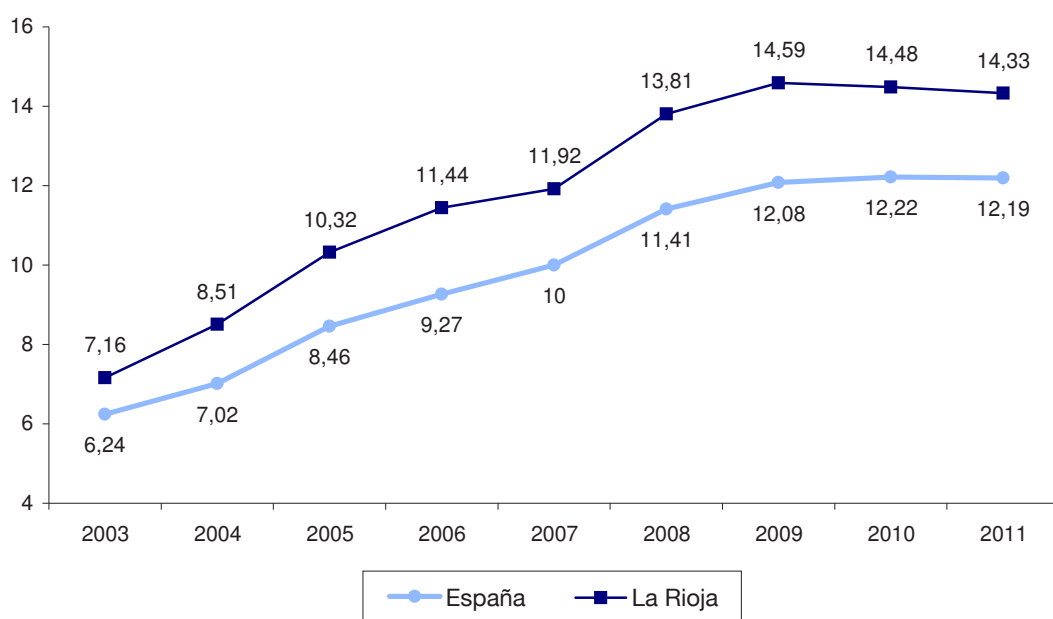

2.1 POBLACIÓN. ESTRUCTURA Y EVOLUCIÓN

G.2.5 Población extranjera en Logroño por secciones censales. Año 2011

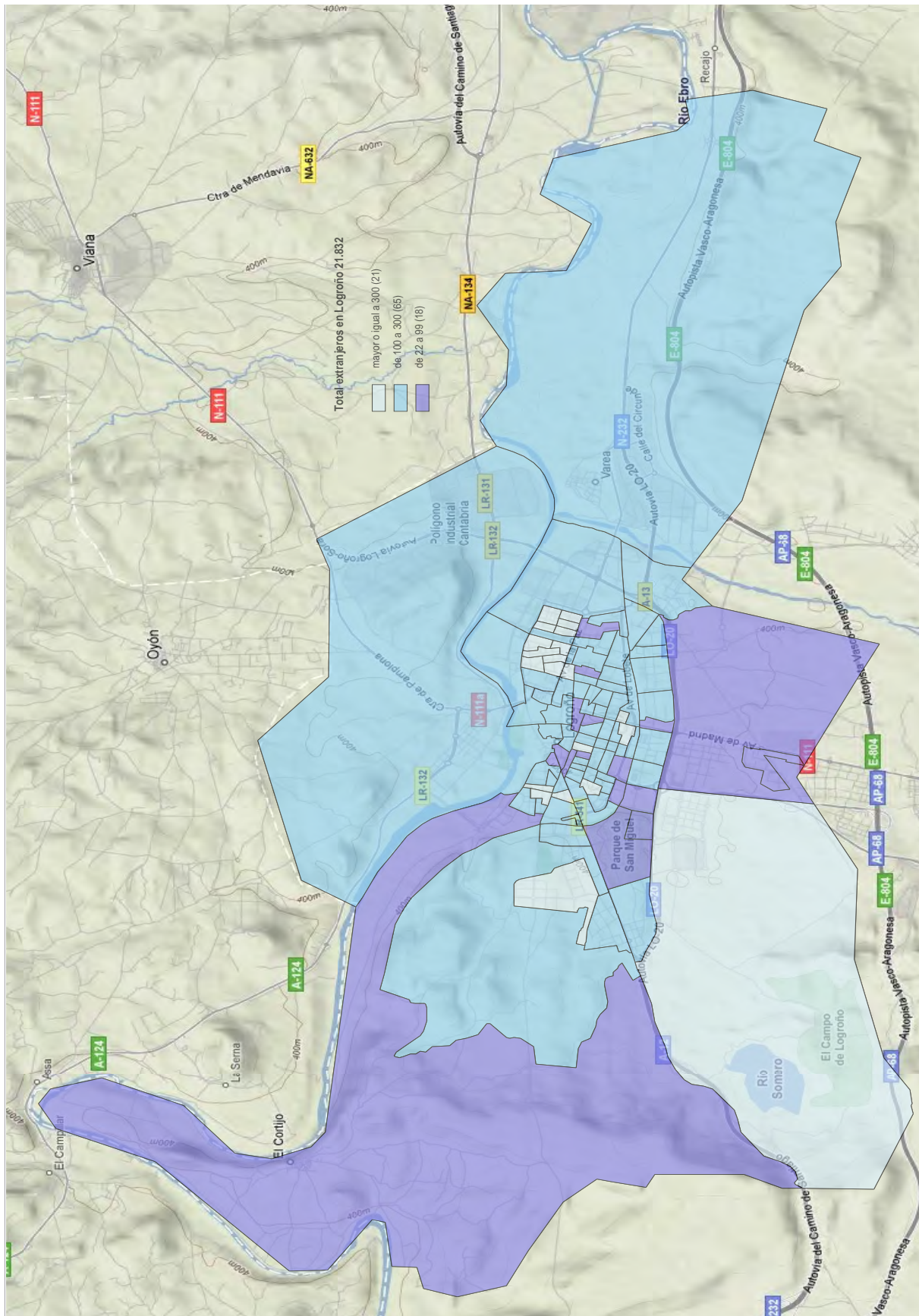

2.2 POBLACIÓN. MOVIMIENTO NATURAL DE POBLACIÓN

2.2.1 MOVIMIENTO NATURAL DE POBLACIÓN SEGÚN LUGAR DE RESIDENCIA

	LA RIOJA					ESPAÑA
	2006	2007	2008	2009	2010	2010
LA RIOJA						
Matrimonios (2)	1.385	1.362	1.332	1.217	1.135	170.440
Nacimientos						
Totales	3.070	3.272	3.518	3.330	3.374	486.575
Hombres	1.587	1.696	1.814	1.722	1.764	250.727
Mujeres	1.483	1.576	1.704	1.608	1.610	235.848
Defunciones						
Totales	2.653	2.846	2.860	2.745	2.855	382.047
Hombres	1.446	1.532	1.509	1.453	1.457	198.121
Mujeres	1.207	1.314	1.351	1.292	1.398	183.926
Crecimiento vegetativo	417	426	658	585	519	104.528
Crec. por 1.000 habitantes	1,37	1,38	2,10	1,85	1,65	2,28
LOGROÑO (1)						
Matrimonios (2)	631	613	610	595	536	56.115
Nacimientos						
Totales	1.512	1.607	1.670	1.586	1.663	151.434
Hombres	777	845	858	808	868	77.892
Mujeres	735	762	812	778	795	73.542
Defunciones						
Totales	1.142	1.168	1.158	1.174	1.227	125.991
Hombres	605	618	583	597	618	62.956
Mujeres	537	550	575	577	609	63.035
Crecimiento vegetativo	370	439	512	412	436	25.443
Crec. por 1.000 habitantes	2,52	3,01	3,41	2,71	2,86	1,69

FUENTE: Movimiento Natural de Población. INE.

(1): Los datos de España, en este apartado, corresponden a las sumas de las capitales de provincia.

(2): Los matrimonios del mismo sexo se recogen a partir de 2005

NOTA: Crecimiento por 1.000 habitantes calculado con población a 1 de enero, según Padrón (INE).

2.2 POBLACIÓN. MOVIMIENTO NATURAL DE POBLACIÓN

2.2.2 TASAS BRUTAS DE NUPCIALIDAD, NATALIDAD Y MORTALIDAD

Unidades: dato por 1.000 habitantes

	2007	2008	2009	2010	2011(A)
NUPCIALIDAD					
La Rioja	4,40	4,25	3,85	3,61	3,46
España	4,52	4,28	3,82	3,66	3,50
NATALIDAD					
La Rioja	10,58	11,21	10,53	10,72	10,13
España	10,94	11,37	10,75	10,53	10,16
MORTALIDAD					
La Rioja	9,20	9,11	8,68	9,07	8,97
España	8,54	8,43	8,34	8,25	8,40

FUENTE: Indicadores demográficos básicos. INE.

(A): Datos avance

G.2.6 Evolución de las tasas brutas de nupcialidad, natalidad y mortalidad (por 1.000 hab.)

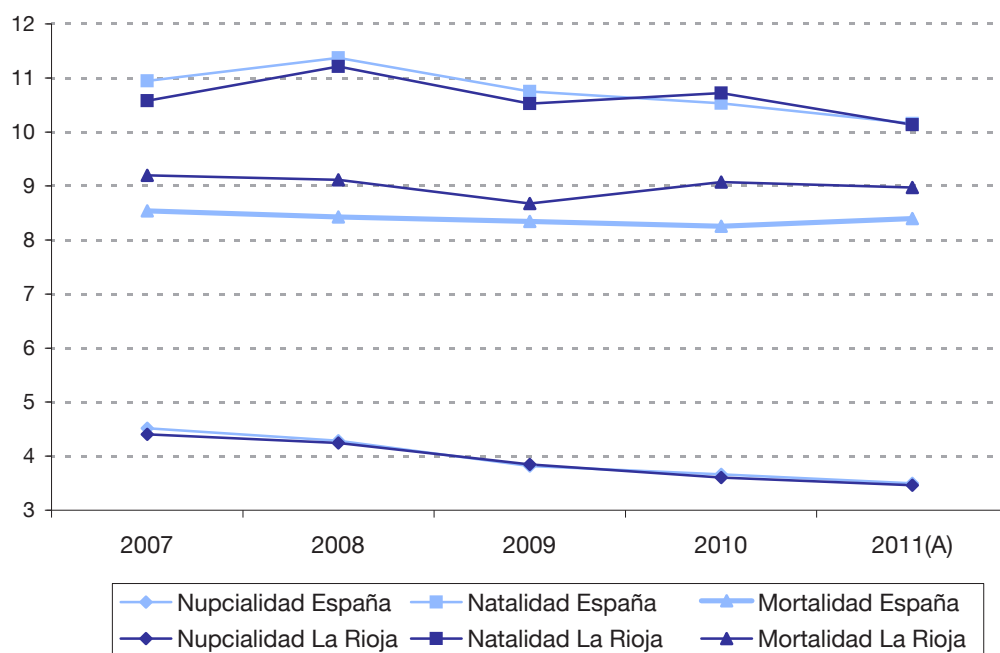

2.2 POBLACIÓN. MOVIMIENTO NATURAL DE POBLACIÓN

2.2.3 NACIMIENTOS SEGÚN EDAD DE LA MADRE

	LA RIOJA					ESPAÑA
	2006	2007	2008	2009	2010	2010
TOTAL	3.070	3.272	3.518	3.330	3.374	486.575
Menos de 15 años	2	1	-	-	-	131
De 15 a 19 años	81	85	107	77	89	11.607
De 20 a 24 años	272	358	375	350	288	43.668
De 25 a 29 años	713	722	731	630	626	100.537
De 30 a 34 años	1.206	1.241	1.404	1.327	1.326	185.759
De 35 a 39 años	691	745	773	828	870	120.350
De 40 a 44 años	102	115	124	110	168	22.887
De 45 a 49 años	3	5	4	8	6	1.526
De 50 y más años	-	-	-	-	1	110

FUENTE: *Movimiento Natural de Población. INE.*

2.2 POBLACIÓN. MOVIMIENTO NATURAL DE POBLACIÓN

2.2.4 DEFUNCIONES SEGÚN EDAD Y SEXO

	LA RIOJA						ESPAÑA	
	2008		2009		2010		2010	
	Hombres	Mujeres	Hombres	Mujeres	Hombres	Mujeres	Hombres	Mujeres
TOTAL	1.509	1.351	1.453	1.292	1.457	1.398	198.121	183.926
Menores de 1 año	8	11	9	9	3	3	831	722
De 1 a 5 años	2	2	2	1	2	1	213	192
De 6 a 10 años	1	-	-	-	1	-	128	68
De 11 a 15 años	1	-	1	-	-	-	146	87
De 16 a 20 años	2	1	1	1	1	-	430	184
De 21 a 25 años	5	2	6	4	-	3	647	221
De 26 a 30 años	15	4	8	3	5	1	872	357
De 31 a 35 años	8	2	10	5	4	1	1.362	620
De 36 a 40 años	17	8	14	5	12	5	2.058	1.005
De 41 a 45 años	25	15	11	10	18	10	3.453	1.678
De 46 a 50 años	34	17	26	12	30	11	5.392	2.465
De 51 a 55 años	46	25	47	23	48	18	7.430	3.332
De 56 a 60 años	43	23	69	20	61	23	9.666	4.133
De 61 a 65 años	89	35	78	20	98	37	13.211	5.297
De 66 a 70 años	92	36	96	43	104	38	15.920	7.223
De 71 a 75 años	171	88	170	81	143	76	22.207	12.416
De 76 a 80 años	272	152	269	140	250	152	32.981	24.069
De 81 a 85 años	284	270	286	295	289	297	36.455	36.912
De 86 a 90 años	230	305	216	304	257	373	28.574	42.756
De 91 a 95 años	119	250	100	223	92	241	12.277	27.788
De 96 a 100 años	42	89	27	78	35	92	3.470	10.723
De más de 100 años	3	16	7	15	4	16	398	1.678

FUENTE: Elaboración propia a partir del Movimiento Natural de la Población. INE.

2.3 POBLACIÓN. MOVIMIENTOS MIGRATORIOS

2.3.1 INMIGRACIÓN INTERIOR POR COMUNIDAD AUTÓNOMA DE PROCEDENCIA

	LA RIOJA						ESPAÑA	
	2009		2010		2011		2011	
	Españoles	Extranjeros	Españoles	Extranjeros	Españoles	Extranjeros	Españoles	Extranjeros
TOTAL	7.510	3.600	7.972	3.343	7.815	3.232	1.210.306	439.992
Andalucía	208	138	218	117	206	100	189.138	50.030
Aragón	204	181	260	134	237	115	28.491	11.535
Asturias	76	34	61	30	89	25	24.627	4.515
Baleares	49	30	59	30	50	32	37.657	15.452
Canarias	120	39	98	31	111	23	70.245	18.636
Cantabria	75	31	83	21	81	18	19.706	3.989
Castilla y León	401	211	434	177	456	152	73.502	16.486
Castilla-La Mancha	75	81	59	77	70	81	61.046	22.960
Cataluña	237	267	255	262	289	197	211.404	102.597
C. Valenciana	191	213	210	230	185	178	128.041	53.004
Extremadura	44	11	55	10	32	20	23.899	3.563
Galicia	100	27	108	43	111	40	75.907	10.403
Madrid	308	217	270	222	323	234	163.035	80.990
Murcia	26	98	26	94	25	76	26.006	15.504
Navarra	464	254	543	250	525	276	18.121	7.700
País Vasco	862	237	864	213	719	242	46.740	18.233
La Rioja	4.060	1.530	4.357	1.400	4.299	1.416	7.886	3.580
Ceuta	5	-	5	1	2	1	2.375	168
Melilla	5	1	7	1	5	6	2.480	647

FUENTE: Estadística de Variaciones Residenciales. INE.

2.3 POBLACIÓN. MOVIMIENTOS MIGRATORIOS

2.3.2 EMIGRACIÓN INTERIOR POR COMUNIDAD AUTÓNOMA DE DESTINO

	LA RIOJA						ESPAÑA	
	2009		2010		2011		2011	
	Españoles	Extranj.	Españoles	Extranj.	Españoles	Extranj.	Españoles	Extranjeros
TOTAL	7.540	4.107	7.870	3.694	7.886	3.580	1.210.306	439.992
Andalucía	183	152	221	163	207	122	185.092	51.210
Aragón	242	120	248	113	260	136	28.524	10.485
Asturias	78	31	71	47	85	31	24.545	4.754
Baleares	44	33	29	30	42	20	38.034	15.344
Canarias	113	41	90	36	136	28	69.574	18.098
Cantabria	85	32	103	31	93	45	19.771	4.101
Castilla y León	353	204	379	178	342	147	68.772	15.560
Castilla-La Mancha	63	73	60	39	65	75	60.714	23.440
Cataluña	222	348	245	311	270	269	212.183	101.636
C. Valenciana	162	236	197	171	181	250	125.997	51.508
Extremadura	45	23	38	27	39	25	23.365	3.448
Galicia	103	46	109	60	85	48	75.433	11.155
Madrid	379	296	409	219	431	218	174.240	78.162
Murcia	37	106	27	65	28	85	26.236	14.459
Navarra	579	437	583	432	575	319	18.402	8.341
País Vasco	780	391	694	359	738	335	46.718	23.035
La Rioja	4.060	1.530	4.357	1.400	4.299	1.416	7.815	3.232
Ceuta	8	1	3	3	3	2	2.188	580
Melilla	4	7	7	10	7	9	2.703	1.444

FUENTE: Estadística de Variaciones Residenciales. INE

2.3 POBLACIÓN. MOVIMIENTOS MIGRATORIOS

G.2.7 Evolución de la inmigración y emigración interior en La Rioja

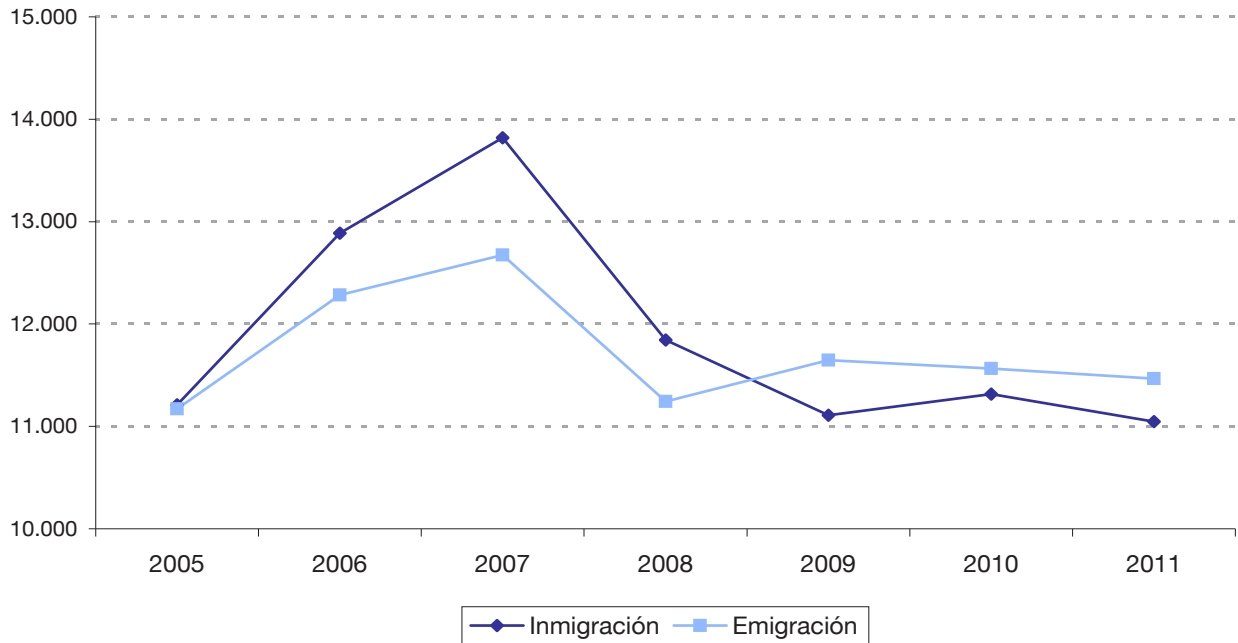

G.2.8 Movimientos migratorios en La Rioja, por CC.AA. de procedencia y destino. Año 2011

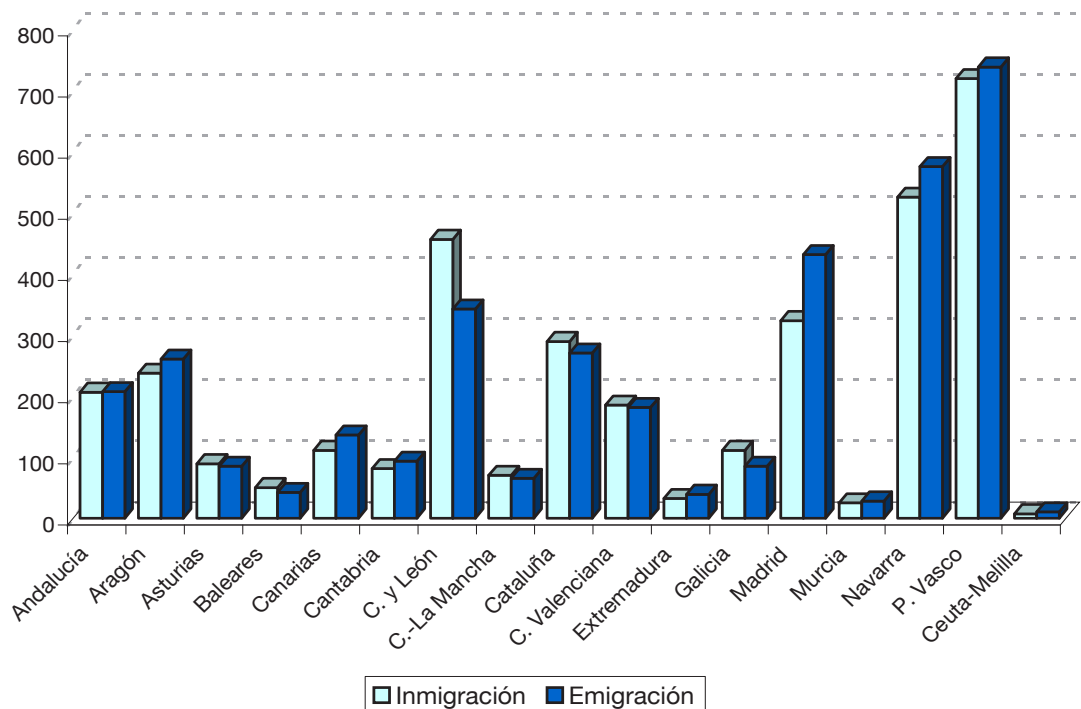

2.3 POBLACIÓN. MOVIMIENTOS MIGRATORIOS

2.3.3 INMIGRANTES PROCEDENTES DEL EXTRANJERO POR SEXO Y EDAD

	LA RIOJA								ESPAÑA	
	2008		2009		2010		2011		2011	
	Esp.	Extr.	Esp.	Extr.	Esp.	Extr.	Esp.	Extr.	Esp.	Extr.
TOTAL	135	5.081	88	3.335	105	3.787	125	3.159	38.404	416.282
Sexo										
Varones	66	2.689	46	1.628	59	1.917	59	1.548	19.362	211.500
Mujeres	69	2.392	42	1.707	46	1.870	66	1.611	19.042	204.782
Grupos de edad										
Menores de 16 años	35	1.056	34	700	36	965	23	718	8.383	63.064
De 16 a 24 años	9	1.206	4	848	6	882	21	706	4.085	87.786
De 25 a 34 años	33	1.478	13	872	15	922	29	792	6.616	123.895
De 35 a 44 años	18	778	12	457	21	564	21	454	6.173	67.940
De 45 a 54 años	7	355	10	252	10	262	15	278	4.801	35.975
De 55 a 64 años	9	146	5	127	7	127	6	140	3.896	22.718
De 65 y más años	24	62	10	79	10	65	10	71	4.450	14.904

FUENTE: Estadística de Variaciones Residenciales. INE.

2.3.4 INMIGRANTES PROCEDENTES DEL EXTRANJERO SEGÚN ORIGEN

	LA RIOJA				ESPAÑA	
	2010		2011		2011	
	Españoles	Extranjeros	Españoles	Extranjeros	Españoles	Extranjeros
Total	105	3.787	125	3.159	38.404	416.282
España	63	75	78	93	18.617	8.071
Total extranjero	42	3.712	47	3.066	19.787	408.211
Unión Europea	10	1.266	6	1.093	2.299	138.429
Resto de Europa	-	131	4	156	735	22.411
África	8	637	3	505	1.030	69.527
América	17	702	32	690	14.636	128.815
Asia	7	975	2	621	1.013	48.407
Oceanía	-	1	-	1	74	622

FUENTE: Estadística de Variaciones Residenciales. INE.



3. MERCADO DE TRABAJO

Conceptos

Encuesta de Población Activa (EPA). Es una investigación continua y de periodicidad trimestral dirigida a las familias, realizada por el INE desde 1964. Su finalidad principal es obtener datos de la fuerza de trabajo y de sus diversas categorías (ocupados, parados), así como de la población ajena al mercado laboral (inactivos).

Población Total. Variable introducida en la Encuesta de forma expresa y estimada por el INE a partir de los datos del último Censo o Padrón Municipal de Habitantes. Se refiere a la población de 16 o más años que habita en viviendas unifamiliares.

Población Activa. Son las personas de 16 o más años que durante la semana de referencia suministran mano de obra para la producción de bienes y servicios económicos (ocupados) o que están disponibles y hacen gestiones para incorporarse a dicha producción (parados).

Población Ocupada. Son las personas de 16 o más años que durante la semana de referencia han estado trabajando al menos una hora, a cambio de una retribución (salario, jornal, beneficio empresarial, etcétera) en dinero o especie. También son ocupados quienes teniendo trabajo han estado temporalmente ausentes del mismo por enfermedad, vacaciones, etcétera.

Población Parada. Se consideraba “parada” a la persona de 16 y más años que está sin trabajo, disponible para trabajar y que está buscando activamente empleo. Son también parados quienes no tienen trabajo y no lo buscan porque ya han encontrado uno, siempre que estén disponibles para incorporarse a él.

Población inactiva. Personas de 16 o más años, no incluidas en ninguna de las categorías anteriores.

Tasa de actividad. Porcentaje de activos respecto de la población total mayor de 16 años.

Tasa de paro. Porcentaje de parados respecto de la población activa.

Paro registrado. El concepto de “paro registrado” se refiere, según la Orden de 11 de marzo de 1985 del Ministerio de Trabajo y Seguridad Social, a las demandas de empleo pendientes de satisfacer el último día del mes en las Oficinas Públicas de Empleo, excluyéndose las correspondientes a las “Demandas pendientes no incluidas en el paro registrado”.

Cobertura de paro registrado/paro EPA. Porcentaje del paro registrado respecto de la población parada publicada en la EPA.

Contratos registrados. Incluyen los contratos de trabajo formalizados por escrito y registrados en las Oficinas Públicas de Empleo y las comunicaciones de contratación efectuadas a dichas Oficinas por los empresarios, incluyéndose estas últimas a partir de 1994, como consecuencia de la entrada en vigor del Real Decreto Ley 18/1993, de 3 de diciembre, que obliga al empresario a registrar los contratos que deban celebrarse por escrito y a comunicar las contrataciones efectuadas aunque no exista la obligación legal de formalizarlas por escrito. Está última situación solamente se produce en las contrataciones eventuales por circunstancias de la producción y en las por obra o servicio determinado cuando se efectúen por tiempo inferior a cuatro semanas y en las contrataciones indefinidas ordinarias, lo que no ocurría anteriormente.

Convenios colectivos. Instrumento mediante el cual, en su ámbito correspondiente, los trabajadores y los empresarios regulan las condiciones de trabajo y de productividad. Igualmente, podrán regular la paz laboral a través de las obligaciones que se pacten.

Expedientes pactados. Aquellos que se presentan con acuerdo previo entre las empresas y los representantes legales de los trabajadores.

Afiliación al Sistema de la Seguridad Social. Se recoge información relativa a los trabajadores afiliados a los distintos regímenes de la Seguridad Social. La afiliación al Sistema de la Seguridad Social es obligatoria para todas las personas incluidas en el campo de aplicación de la Seguridad social y única para toda la vida del trabajador y para todo el Sistema, sin perjuicio de altas, bajas y otras variaciones que con posterioridad a la afiliación puedan producirse. Es decir, el trabajador es afiliado cuando comienza su vida laboral y es dado de alta en alguno de los Regímenes del Sistema de la Seguridad Social.

Prestaciones por desempleo. Prestaciones que protegen la situación por desempleo en sus niveles contributivo y asistencial, y la renta activa de inserción. Para acceder a las mismas es necesario la previa cotización a la Seguridad Social por dicha contingencia y reunir los requisitos que en cada caso se exijan.

Pensiones no contributivas. Las pensiones no contributivas son prestaciones periódicas vitalicias o de duración indeterminada a favor de aquellas personas que no han cotizado nunca o el tiempo suficiente para alcanzar prestaciones de nivel contributivo por la realización de actividades profesionales. Las clases de estas pensiones son Invalidez y Jubilación.

Prestaciones por maternidad. Prestaciones que tratan de cubrir la pérdida de rentas del trabajo o de ingresos que sufren los trabajadores, por cuenta ajena o por cuenta propia, cuando se suspende su contrato o se interrumpe su actividad para disfrutar de los periodos de descanso por maternidad, adopción y acogimiento, legalmente establecidos.

Accidentes de trabajo. La información que aquí se recoge se refiere exclusivamente a los accidentes de trabajo y enfermedades profesionales ocurridos a los trabajadores afiliados a alguno de los regímenes de la Seguridad Social. Se recoge, además, los índices de siniestralidad siguientes:

- Índice de incidencia. Número de accidentes con baja acaecidos durante la jornada de trabajo por cada mil trabajadores expuestos al riesgo.
- Índice de frecuencia. Número de accidentes con baja acaecidos durante la jornada de trabajo por cada millón de horas trabajadas por los trabajadores expuestos al riesgo.
- En el cálculo de estos índices para los accidentes mortales, en el numerador figura en número de accidentes mortales acaecidos durante la jornada laboral.

Enfermedades profesionales. Deterioro lento y paulatino de la salud del trabajador, producido por una exposición crónica a situaciones adversas, sean estas producidas por el ambiente en que se desarrolla el trabajo o por la forma en que este está organizado.

Incapacidad temporal. Es la situación en la que se encuentran los trabajadores impedidos temporalmente para trabajar debido a enfermedad común o profesional y accidente, sea o no de trabajo, mientras reciban asistencia sanitaria de la Seguridad Social. También tendrán la consideración de situaciones determinantes de incapacidad temporal los periodos de observación por enfermedad profesional en los que se prescriba la baja en el trabajo durante los mismos. La duración máxima es de un año, prorrogable por otros seis meses tras una revisión a cargo del INSS.

En las estadísticas se incluye tanto los procesos que están siendo indemnizados por la Seguridad Social como aquellos que, por estar en los primeros días, no han dado lugar a prestación o esta es responsabilidad del empleador.

Contingencias comunes. Incluye los datos relativos a procesos cuyo hecho causante haya sido una enfermedad común o un accidente no laboral, correspondientes a trabajadores encuadrados en los siguientes regímenes:

- Cuenta Ajena: Régimen General, y Regímenes Especiales Agrario, Trabajadores del Mar y Minería del Carbón. Asimismo, se incluye los datos relativos al colectivo de desempleados.
- Regímenes Especiales de Autónomos y Empleados de Hogar

Contingencias profesionales (Accidentes de trabajo y Enfermedades Profesionales). Incluye los datos relativos a procesos cuyo hecho causante haya sido una contingencia profesional, correspondientes a trabajadores encuadrados en el Régimen General, así como en los regímenes especiales que tengan cubierta esta contingencia.

Prevalencia. Es un indicador que relaciona el número de trabajadores en baja médica en un momento dado con el número de trabajadores que están protegidos y por tanto podrían potencialmente dar lugar a la prestación. Se presenta en tantos por mil y se define como el número de procesos en vigor al final del periodo considerado, dividido por la población protegida en esa fecha por la contingencia correspondiente, y multiplicado por 1.000.

Empresas inscritas en la Seguridad Social. Se recoge la información relativa a las empresas que figuran inscritas en la Seguridad Social con trabajadores en alta, con datos recogidos a último día del año. La información se refiere exclusivamente al Régimen General y al Régimen de la Minería del Carbón.

Empresas Cuenta Ajena. A partir de diciembre del año 2009 se obtiene información de empresas inscritas en los regímenes especiales del Mar y Agrario, facilitándose bajo la rubrica de Empresas Cuenta Ajena a la unión de las empresas del Régimen General y Minería del Carbón, de la que ya se venía ofreciendo información desde el año 1995, las empresas del Régimen Especial de Mar con sus trabajadores por cuenta ajena y las empresas del Régimen Especial Agrario con los trabajadores que han realizado jornadas reales a la fecha de referencia de esta publicación. Los datos de Empresas Cuenta Ajena son inferiores a la suma de las empresas de los citados regímenes de la Seguridad Social, debido a que una misma empresa puede agrupar empresas pertenecientes a distintos regímenes de la Seguridad Social, al tener el mismo Número de identificación Fiscal (NIF).

Empresas de trabajo temporal (ETT). Se denomina ETT a aquella empresa cuya actividad exclusiva consiste en poner a disposición de otra empresa (denominada usuaria), con carácter temporal, trabajadores por ella contratados. Se diferencian en tres ámbitos de actuación:

- Nivel nacional. Autorizadas para actuar en varias provincias pertenecientes a dos o más Comunidades Autónomas.
- Nivel autonómico. Autorizadas para actuar en varias provincias de una sola Comunidad Autónoma.
- Nivel provincial. Autorizadas para actuar en una sola provincia perteneciente a una Comunidad Autónoma pluriprovincial.

Conciliación individual. Es el intento de acuerdo al que puede accederse de manera individual, por medio de una reclamación de esta índole, aunque el intervalo de avenencia se efectúe para un colectivo de trabajadores afectados.

Conciliación colectiva. Es el intento de resolución de conflictos colectivos que afecta a los intereses generales de los trabajadores y que es susceptible de una solución global para todo el colectivo implicado en el procedimiento.

Los tipos de resolución a las conciliaciones son los siguientes:

- Con avenencia: cuando se dé acuerdo entre las partes.
- Sin avenencia: cuando no existe acuerdo entre las partes.
- Intentados sin efecto: cuando ni comparezca la parte o partes demandadas.
- Tenidas por no presentadas: cuando, debidamente citadas las partes, la promotora no comparezca al acto.
- Desistidas: cuando comparezca la parte promotora al solo efecto de desistir del conflicto planteado.
- Otros tipos: cuando la reclamación es improcedente, se ha recibido por correo y se ha registrado obligatoriamente, etc.

Conflictos colectivos. Son procesos por los que se tramitan las demandas que afectan a intereses de un grupo genérico de trabajadores considerado en su conjunto o en abstracto, y que versan sobre la aplicación o interpretación de una norma, convenio colectivo, o de una decisión o práctica de empresa. También se tramitará en este proceso la impugnación de convenios colectivos.

Conflictos individuales. Son procesos que pueden afectar de manera individual a un trabajador, o en forma plural a un grupo de ellos, pero cada uno afectado singularmente, no de manera genérica o abstracta, por la controversia. Se refieren a reclamaciones relativas a despidos, sanciones, cantidades acordadas, etc.

Indicadores de calidad de vida en el trabajo. Son unos índices normalizados, a través de los cuales se explican los diferentes niveles de satisfacción expresados por el colectivo entrevistado respecto a la calidad de vida en el trabajo.

Autorizaciones de trabajo a extranjeros. Se ofrece información sobre el número y características de las solicitudes de autorizaciones de trabajo a extranjeros que desean desarrollara una actividad laboral en España y que han sido resueltas por la autoridad laboral competente, ya sea en sentido aprobatorio (autorizaciones concedidas) o denegatorio (autorizaciones denegadas).

Trabajadores extranjeros afiliados a la Seguridad Social en alta laboral. Son los trabajadores afiliados a los distintos regímenes del Sistema de la Seguridad Social en situación de alta laboral cuya nacionalidad sea distinta de la española.

Coste Laboral. Se define, según la Encuesta Trimestral de Coste Laboral, como el coste total en que incurre el empleador por la utilización de factor trabajo. Incluye el Coste Salarial más los Otros Costes.

Jornada Laboral. Es el número de horas que cada trabajador dedica a desempeñar su actividad laboral. Se distinguen los siguientes conceptos:

- Horas pactadas. Son las horas legalmente establecidas por acuerdo verbal, contrato individual o convenio colectivo entre el trabajador y la empresa.
- Horas efectivas. Son las horas realmente trabajadas tanto en periodos normales de trabajo como en jornada extraordinaria, incluyendo las horas perdidas en lugar de trabajo, que tienen la consideración de tiempo efectivo en virtud de la normativa vigente.
- Horas no trabajadas. Son las horas no trabajadas durante la jornada laboral por cualquier motivo (vacaciones y fiestas, incapacidad temporal, maternidad, adopción y motivos personales, descansos como compensación por horas extraordinarias, horas de representación sindical, cumplimiento de un deber inexcusable, asistencia a exámenes y visitas médicas, días u horas no trabajadas por razones técnicas, organizativas o de producción, horas perdidas en el lugar de trabajo, conflictividad laboral, absentismo, guarda legal, cierre patronal, ...).

La **Encuesta Anual de Coste Laboral** es una operación estadística de periodicidad anual que completa los resultados obtenidos en la Encuesta trimestral de Coste Laboral (ETCL) obteniendo una perspectiva anual de los mismos. Tiene como objetivo fundamental conocer los niveles anuales del Coste laboral medio por trabajador, detallando sus principales componentes.

- **Coste Bruto Total.** Es el coste en que incurre el empleador por la utilización del factor trabajo. Comprende: Sueldos y salarios, Cotizaciones obligatorias, Cotizaciones voluntarias, Prestaciones sociales directas, Indemnizaciones por despido, Gastos en formación profesional, Gastos en transporte, Gastos de carácter social y resto de costes.

- **Coste Neto.** Es el coste bruto total menos las subvenciones.

Encuesta Anual de Estructura Salarial. Obtiene estimaciones de la ganancia bruta anual por trabajador clasificada por tipo de jornada, sexo y actividad económica.

Efectivos laborales con contrato indefinido. Son los trabajadores contratados por tiempo indefinido. Se incluyen los trabajadores fijos discontinuos en sus periodos de actividad laboral.

Efectivos laborales con contrato temporal. Son los trabajadores contratados por un período de duración determinada o para la realización de una obra o servicio determinados.

Jornada efectiva laboral. Variable recogida en la Encuesta de Coyuntura Laboral, del Ministerio de Trabajo e Inmigración, que muestra el número de horas efectivamente realizadas al año por trabajador. Se realiza en base a tres componentes: horas anuales pactadas, horas extraordinarias y horas no trabajadas.

Sistema Integrado de los Servicios Públicos de Empleo (SISPE). Metodología desarrollada por los Servicios Públicos de Empleo, Estatal y Autonómicos que reúne la información relativa a las políticas activas de empleo y a las prestaciones por desempleo.

3.1 MERCADO DE TRABAJO. DATOS CENSALES

3.1.1 POBLACIÓN RESIDENTE EN VIVIENDAS FAMILIARES, EN RELACIÓN CON LA ACTIVIDAD ECONÓMICA, POR SEXO. AÑO 2001

	LA RIOJA			ESPAÑA		
	Hombres	Mujeres	Total	Hombres	Mujeres	Total
TOTAL POBLACIÓN	137.827	138.875	276.702	20.012.882	20.834.489	40.847.371
SEGÚN CLASE DE VIVIENDA						
Viviendas familiares	136.835	137.193	274.028	19.918.896	20.676.965	40.595.861
Viviendas colectivas	992	1.682	2.674	93.986	157.524	251.510
POBLACIÓN EN VIVIENDAS FAMILIARES DE 16 AÑOS O MÁS	129.401	141.419	270.820	18.176.826	20.261.742	38.438.568
RELACIÓN CON LA ACTIVIDAD ECONÓMICA						
Estudiantes	12.673	15.089	27.762	2.022.897	2333975	4.356.872
Ocupados	74.498	43.376	117.874	10.089.395	6240318	16.329.713
Empresario o profesional que emplea personal	7.085	2.164	9.249	794.405	260.791	1.055.196
Empresario o profesional que no emplea personal	11.452	4.365	15.817	1.157.983	541.757	1.699.740
Trab. por cuenta ajena con carácter fijo indefinido	42.192	24.511	66.703	5.541.483	3.399.956	8.941.439
Trab. por cuenta ajena con carácter eventual, temporal	13.304	11.831	25.135	2.521.062	1.971.739	4.492.801
Otra situación (ayuda familiar)	158	172	330	29.574	40.658	70.232
Otra situación (miembro de cooperativas)	307	333	640	44.888	25.417	70.305
Parados	5.599	7.205	12.804	1.258.386	1.434.390	2.692.776
Buscando primer empleo	1.216	1.477	2.693	236.189	307.055	543.244
Que han trabajado antes	4.383	5.728	10.111	1.022.197	1.127.335	2.149.532
Pensionistas	28.791	24.086	52.877	3.798.007	3.562.035	7.360.042
Pensión de invalidez	3.355	1.861	5.216	521.945	338.544	860.489
Pensión de viudedad u orfandad	382	10.944	11.326	67.183	1.537.484	1.604.667
Pensión de jubilación	25.054	11.281	36.335	3.208.879	1.686.007	4.894.886
Realizando o compartiendo tareas del hogar	6.567	49.807	56.374	579.803	6.181.092	6.760.895
Otra situación (menores sin escolarización, rentistas...)	1.273	1.856	3.129	428.338	509.932	938.270

FUENTE: Censo de Población y Viviendas 2001. INE.

3.1 MERCADO DE TRABAJO. DATOS CENSALES

3.1.2 POBLACIÓN RESIDENTE EN VIVIENDAS FAMILIARES, ECONÓMICAMENTE ACTIVA POR SEXO Y GRUPOS DE EDAD. AÑO 2001

	LA RIOJA			ESPAÑA		
	Hombres	Mujeres	Total	Hombres	Mujeres	Total
TOTAL	80.125	50.598	130.723	11.352.681	7.678.237	19.030.918
De 10 a 14 años	9	5	14	1.729	1.441	3.170
De 15 a 19 años	2.318	1.249	3.567	385.931	239.602	625.533
De 20 a 24 años	7.565	5.755	13.320	1.130.290	906.374	2.036.664
De 25 a 29 años	10.877	9.012	19.889	1.611.687	1.349.699	2.961.386
De 30 a 34 años	11.192	8.232	19.424	1.633.334	1.229.349	2.862.683
De 35 a 39 años	10.840	7.408	18.248	1.576.612	1.107.400	2.684.012
De 40 a 44 años	10.642	6.665	17.307	1.427.434	959.382	2.386.816
De 45 a 49 años	8.915	4.992	13.907	1.198.101	732.062	1.930.163
De 50 a 54 años	7.983	3.607	11.590	1.052.334	535.150	1.587.484
De 55 a 59 años	6.226	2.296	8.522	810.964	353.526	1.164.490
De 60 a 64 años	2.963	934	3.897	414.128	170.764	584.892
De 65 a 69 años	337	186	523	64.254	40.004	104.258
De 70 a 74 años	105	83	188	22.159	18.477	40.636
De 75 a 79 años	70	68	138	11.800	13.450	25.250
De 80 a 84 años	39	39	78	6.305	9.713	16.018
De 85 a 89 años	29	36	65	3.669	7.218	10.887
De 90 y más años	15	31	46	1.950	4.626	6.576

FUENTE: Censo de Población 2001. INE.

3.1.3 POBLACIÓN RESIDENTE EN VIVIENDAS FAMILIARES, PARADA, POR EDAD Y SEXO. AÑO 2001

	LA RIOJA			ESPAÑA		
	Hombres	Mujeres	Total	Hombres	Mujeres	Total
TOTAL	5.599	7.205	12.804	1.258.386	1.434.390	2.692.776
De 15 a 19 años	546	410	956	116.082	89.945	206.027
De 20 a 24 años	1.033	1.235	2.268	210.481	237.473	447.954
De 25 a 29 años	999	1.375	2.374	202.975	266.592	469.567
De 30 a 34 años	697	1.140	1.837	157.808	233.268	391.076
De 35 a 39 años	538	985	1.523	136.519	192.881	329.400
De 40 a 44 años	468	785	1.253	115.669	144.989	260.658
De 45 a 49 años	350	510	860	91.565	101.525	193.090
De 50 a 54 años	314	370	684	83.840	76.541	160.381
De 55 a 59 años	374	257	631	86.389	56.313	142.702
De 60 a 64 años	253	102	355	51.166	27.778	78.944
De 65 a 69 años	15	21	36	3.927	4.210	8.137
De 70 a 74 años	4	5	9	1.107	1.291	2.398
De 75 a 79 años	5	7	12	485	753	1.238
De 80 a 84 años	-	1	1	217	449	666
De 85 a 89 años	1	1	2	97	258	355
De 90 y más años	2	1	3	59	124	183

FUENTE: Censo de Población 2001. INE.

3.1 MERCADO DE TRABAJO. DATOS CENSALES

3.1.4 POBLACIÓN RESIDENTE EN VIVIENDAS FAMILIARES. TASA DE ACTIVIDAD POR EDAD Y SEXO. AÑO 2001

	LA RIOJA			ESPAÑA		
	Hombres	Mujeres	Total	Hombres	Mujeres	Total
TOTAL	58,54	36,87	47,69	56,97	37,12	46,86
De 15 a 19 años	29,67	17,07	23,58	30,35	19,81	25,21
De 20 a 24 años	71,29	58,27	65,01	69,54	58,40	64,10
De 25 a 29 años	92,49	83,11	87,99	90,44	78,98	84,83
De 30 a 34 años	97,40	77,58	87,88	95,49	74,10	84,96
De 35 a 39 años	97,44	70,07	84,10	95,49	67,79	81,72
De 40 a 44 años	97,04	63,95	80,92	94,75	63,36	79,02
De 45 a 49 años	95,09	56,28	76,22	92,45	56,02	74,16
De 50 a 54 años	91,34	44,57	68,85	87,77	43,62	65,44
De 55 a 59 años	80,01	30,81	55,94	75,26	31,42	52,87
De 60 a 64 años	49,38	15,00	31,87	46,92	17,86	31,81
De 65 a 69 años	4,61	2,37	3,45	6,64	3,62	5,03
De 70 a 74 años	1,65	1,14	1,38	2,71	1,84	2,23
De 75 a 79 años	1,42	1,04	1,20	2,00	1,64	1,79
De 80 a 84 años	1,47	0,93	1,14	2,03	1,83	1,90
De 85 a 89 años	2,37	1,48	1,78	2,54	2,39	2,44
De 90 y más años	3,14	2,77	2,88	3,43	3,16	3,23

FUENTE: Censo de Población 2001. INE.

3.1.5 POBLACIÓN RESIDENTE EN VIVIENDAS FAMILIARES. TASA DE PARO POR EDAD Y SEXO. AÑO 2001

	LA RIOJA			ESPAÑA		
	Hombres	Mujeres	Total	Hombres	Mujeres	Total
TOTAL	6,99	14,24	9,80	11,09	18,69	14,16
De 15 a 19 años	23,75	33,14	27,04	30,33	37,87	33,22
De 20 a 24 años	13,65	21,46	17,03	18,62	26,20	21,99
De 25 a 29 años	9,18	15,26	11,94	12,59	19,75	15,86
De 30 a 34 años	6,23	13,85	9,46	9,66	18,97	13,66
De 35 a 39 años	4,96	13,30	8,35	8,66	17,42	12,27
De 40 a 44 años	4,40	11,78	7,24	8,10	15,11	10,92
De 45 a 49 años	3,93	10,22	6,18	7,64	13,87	10,00
De 50 a 54 años	3,93	10,26	5,90	7,97	14,30	10,10
De 55 a 59 años	6,01	11,19	7,40	10,65	15,93	12,25
De 60 a 64 años	8,54	10,92	9,11	12,36	16,27	13,50
De 65 a 69 años	4,45	11,29	6,88	6,11	10,52	7,80
De 70 a 74 años	3,81	6,02	4,79	5,00	6,99	5,90
De 75 a 79 años	7,14	10,29	8,70	4,11	5,60	4,90
De 80 a 84 años	-	2,56	1,28	3,44	4,62	4,16
De 85 a 89 años	3,45	2,78	3,08	2,64	3,57	3,26
De 90 y más años	13,33	3,23	6,52	3,03	2,68	2,78

FUENTE: Censo de Población 2001. INE.

3.2 MERCADO DE TRABAJO. ENCUESTA DE POBLACIÓN ACTIVA

3.2.1 EVOLUCIÓN DE LA POBLACIÓN ACTIVA, OCUPADA Y PARADA. TASAS DE ACTIVIDAD Y PARO

Unidades: Miles de personas

	LA RIOJA					ESPAÑA				
	Poblac. Activa	Poblac. Ocupada	Poblac. Parada	Tasa Act.	Tasa Paro	Poblac. Activa	Poblac. Ocupada	Poblac. Parada	Tasa Act.	Tasa Paro
2006										
Trim. 1º	152,6	143,7	8,9	59,6	5,8	21.335,9	19.400,1	1.935,8	58,0	9,1
" 2º	152,7	143,4	9,3	59,4	6,1	21.530,1	19.693,1	1.837,0	58,3	8,5
" 3º	153,0	144,2	8,8	59,3	5,8	21.660,7	19.895,6	1.765,0	58,4	8,2
" 4º	154,7	143,8	10,9	59,7	7,0	21.812,4	20.001,8	1.810,6	58,6	8,3
2007										
Trim. 1º	154,2	143,8	10,4	59,1	6,8	21.925,3	20.069,2	1.856,1	58,6	8,5
" 2º	154,0	146,4	7,6	58,8	4,9	22.127,3	20.367,3	1.760,0	58,9	8,0
" 3º	152,5	144,4	8,1	58,0	5,3	22.302,5	20.510,6	1.791,9	59,1	8,0
" 4º	157,7	148,8	8,9	59,8	5,6	22.404,5	20.476,9	1.927,6	59,1	8,6
2008										
Trim. 1º	157,1	147,3	9,8	59,4	6,3	22.576,5	20.402,3	2.174,2	59,4	9,6
" 2º	158,8	148,0	10,8	59,9	6,8	22.806,7	20.425,1	2.381,5	59,8	10,4
" 3º	160,3	147,0	13,3	60,3	8,3	22.945,1	20.346,3	2.598,8	60,0	11,3
" 4º	160,1	144,5	15,6	60,1	9,8	23.064,7	19.856,8	3.207,9	60,1	13,9
2009										
Trim. 1º	160,5	142,0	18,4	60,2	11,5	23.101,5	19.090,8	4.010,7	60,2	17,4
" 2º	160,9	140,4	20,5	60,3	12,7	23.082,4	18.945,0	4.137,5	60,1	17,9
" 3º	159,0	138,1	20,9	59,6	13,1	22.993,5	18.870,2	4.123,3	59,8	17,9
" 4º	158,6	136,9	21,7	60,0	13,7	22.972,5	18.645,9	4.326,5	59,8	18,8
2010										
Trim. 1º	156,1	132,4	23,8	59,1	15,2	23.006,9	18.394,2	4.612,7	59,8	20,1
" 2º	156,9	137,7	19,1	59,4	12,2	23.122,3	18.476,9	4.645,5	60,1	20,1
" 3º	159,1	136,8	22,3	60,3	14,0	23.121,5	18.546,8	4.574,7	60,1	19,8
" 4º	155,9	131,4	24,4	59,3	15,7	23.104,8	18.408,2	4.696,6	60,0	20,3
2011										
Trim. 1º	156,1	132,0	24,1	59,5	15,4	23.061,8	18.151,7	4.910,2	59,9	21,3
" 2º	155,3	129,7	25,6	59,3	16,5	23.136,7	18.303,0	4.833,7	60,1	20,9
" 3º	159,1	131,4	27,7	60,9	17,4	23.134,6	18.156,3	4.978,3	60,1	21,5
" 4º	156,0	126,8	29,2	59,7	18,7	23.081,2	17.807,5	5.273,6	59,9	22,9

FUENTE: Encuesta de Población Activa. Principales Resultados. Metodología EPA 2005. INE.

3.2 MERCADO DE TRABAJO. ENCUESTA DE POBLACIÓN ACTIVA

G.3.1 Evolución de la Tasa de Actividad

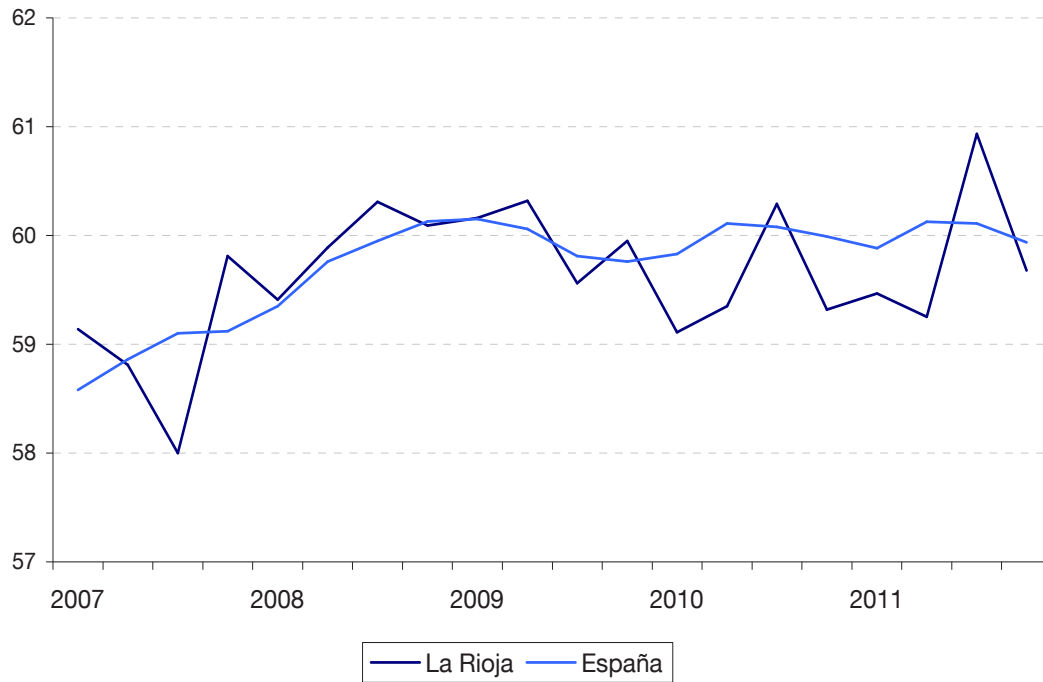

G.3.2 Evolución de la Tasa de Paro

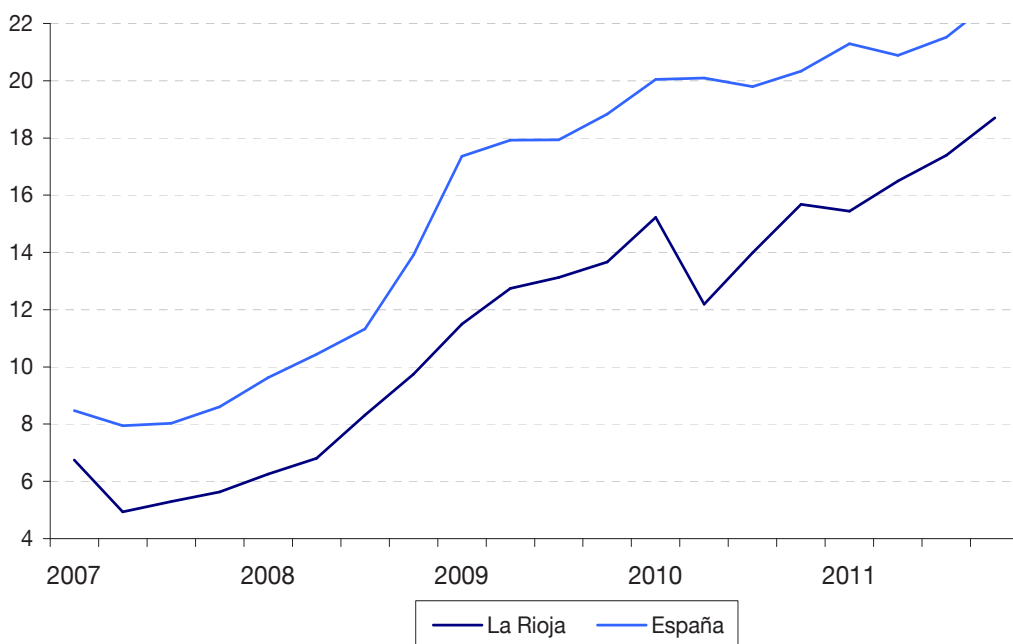

3.2 MERCADO DE TRABAJO. ENCUESTA DE POBLACIÓN ACTIVA

3.2.2 POBLACIÓN DE MÁS DE 16 AÑOS SEGÚN RELACIÓN CON LA ACTIVIDAD. DATOS REFERIDOS AL ÚLTIMO TRIMESTRE DEL AÑO

Unidades: Miles de personas

	LA RIOJA					ESPAÑA
	2007	2008	2009	2010	2011	2011
TOTAL POBLACIÓN MAYOR DE 16 AÑOS	263,7	266,4	264,6	262,8	261,4	38.508,2
Hombres	132,6	133,7	131,8	130,1	128,8	18.791,3
Mujeres	131,2	132,7	132,8	132,7	132,6	19.716,8
POBLACIÓN ACTIVA	157,7	160,1	158,6	155,9	156,0	23.081,2
Hombres	92,8	93,1	90,3	88,1	85,5	12.645,7
Mujeres	64,9	67,0	68,3	67,8	70,5	10.435,5
Ocupados	148,8	144,5	136,9	131,4	126,8	17.807,5
Hombres	89,3	85,2	78,5	75,7	70,4	9.805,6
Mujeres	59,5	59,3	58,4	55,8	56,4	8.001,9
Parados	8,9	15,6	21,7	24,4	29,2	5.273,6
Hombres	3,5	7,9	11,8	12,4	15,1	2.840,1
Mujeres	5,4	7,7	9,9	12,0	14,1	2.433,6
Parados que han trabajado antes	8,1	13,5	18,9	22,4	27,0	4.830,5
Parados que buscan primer empleo	0,8	2,1	2,8	2,0	2,2	443,2
POBLACIÓN INACTIVA	106,0	106,3	106,0	106,9	105,5	15.427,0
Hombres	39,7	40,6	41,5	42,0	43,3	6.145,6
Mujeres	66,3	65,7	64,5	64,9	62,2	9.281,4

FUENTE: Encuesta de Población Activa. Principales Resultados. Metodología EPA 2005. INE.

3.2 MERCADO DE TRABAJO. ENCUESTA DE POBLACIÓN ACTIVA

G.3.3 Población en relación con la actividad. Porcentaje. 4º trimestre 2011

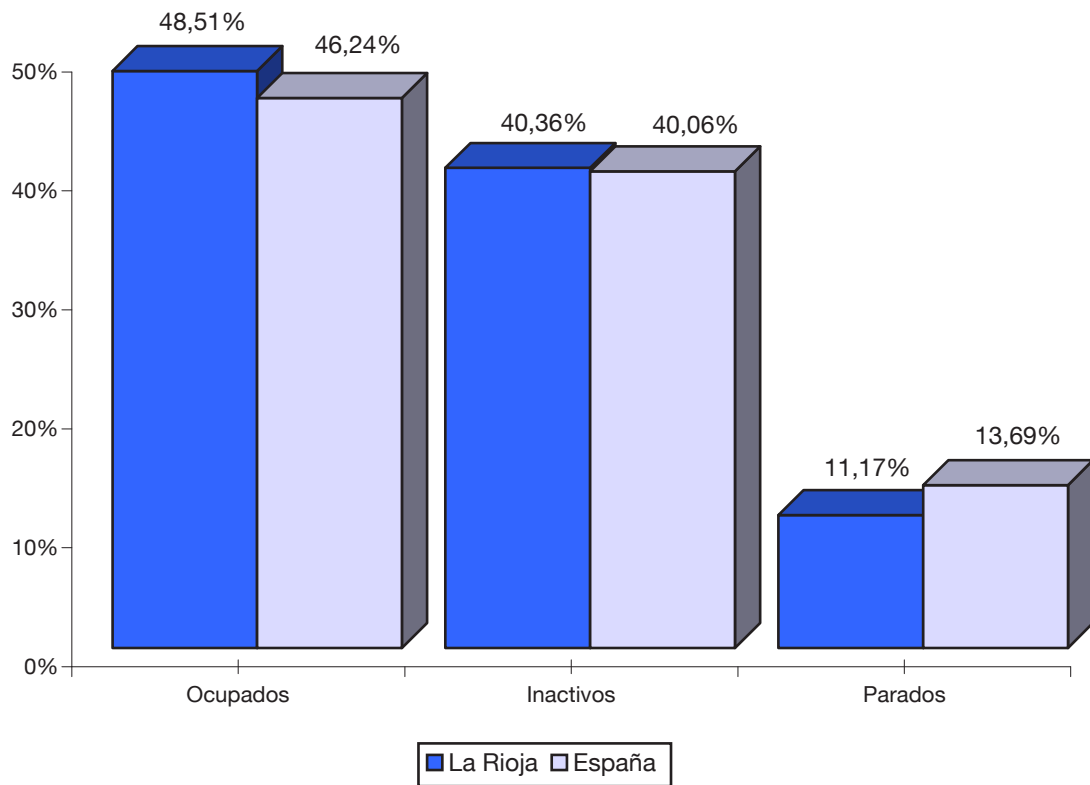

3.2 MERCADO DE TRABAJO. ENCUESTA DE POBLACIÓN ACTIVA

3.2.3 POBLACIÓN INACTIVA POR TIPO DE INACTIVIDAD Y POR GRUPOS DE EDAD. DATOS REFERIDOS AL ÚLTIMO TRIMESTRE DEL AÑO

Unidades: Miles de personas

	LA RIOJA					ESPAÑA
	2007	2008	2009	2010	2011	2011
TOTAL	106,0	106,3	106,0	106,9	105,5	15.427,0
POR TIPO DE ACTIVIDAD						
Estudiantes	12,4	13,7	15,4	18,0	14,3	2.543,0
Jubilados y pensionistas	49,5	51,0	51,0	51,9	50,9	7.337,9
Labores del hogar	35,9	32,2	30,6	28,4	31,4	4.054,0
Incapacidad permanente	5,7	6,4	6,6	6,4	5,2	1.150,4
Otras situaciones	2,4	3,0	2,3	2,1	3,7	341,8
POR GRUPOS DE EDAD						
De 16 a 19 años	8,1	8,9	8,5	9,6	9,2	1.457,2
De 20 a 24 años	5,3	6,3	6,8	7,9	6,9	945,9
De 25 a 54 años	21,8	19,9	19,9	18,5	15,8	2.924,3
De 55 o más años	70,8	71,2	70,7	70,8	73,6	10.099,7

FUENTE: Encuesta de Población Activa. Principales Resultados. Metodología EPA 2005. INE.

3.2 MERCADO DE TRABAJO. ENCUESTA DE POBLACIÓN ACTIVA

3.2.4 POBLACIÓN ACTIVA, OCUPADA Y PARADA, POR GRUPOS DE EDAD Y SEXO. DATOS REFERIDOS AL ÚLTIMO TRIMESTRE DEL AÑO

Unidades: Miles de personas

	LA RIOJA					ESPAÑA
	2007	2008	2009	2010	2011	2011
POBLACIÓN ACTIVA	157,7	160,1	158,6	155,9	156,0	23.081,2
Hombres	92,8	93,1	90,3	88,1	85,5	12.645,7
Mujeres	64,9	67,0	68,3	67,8	70,5	10.435,5
De 16 a 19 años	3,5	2,7	2,9	1,7	1,9	301,0
De 20 a 24 años	12,7	11,3	10,0	8,1	8,6	1.519,6
De 25 a 54 años	124,2	127,8	125,8	124,9	125,7	18.382,8
De 55 o más edad	17,3	18,2	19,9	21,1	19,9	2.877,7
POBLACIÓN OCUPADA	148,8	144,5	136,9	131,4	126,8	17.807,5
Hombres	89,3	85,2	78,5	75,7	70,4	9.805,6
Mujeres	59,5	59,3	58,4	55,8	56,4	8.001,9
De 16 a 19 años	2,6	1,1	1,0	0,5	0,4	92,3
De 20 a 24 años	11,0	8,9	7,1	5,3	5,4	844,2
De 25 a 54 años	118,5	117,2	110,9	106,6	102,7	14.440,8
De 55 o más edad	16,8	17,3	17,9	19,0	18,4	2.430,3
POBLACIÓN PARADA	8,9	15,6	21,7	24,4	29,2	5.273,7
Hombres	3,5	7,9	11,8	12,4	15,1	2.840,1
Mujeres	5,4	7,7	9,9	12,0	14,1	2.433,6
De 16 a 19 años	0,9	1,6	1,9	1,2	1,5	208,7
De 20 a 24 años	1,8	2,4	2,9	2,8	3,2	675,4
De 25 a 54 años	5,7	10,6	14,9	18,3	23,0	3.942,0
De 55 o más edad	0,6	1,0	2,0	2,1	1,5	447,4

FUENTE: Encuesta de Población Activa. Principales Resultados. Metodología EPA 2005. INE.

3.2 MERCADO DE TRABAJO. ENCUESTA DE POBLACIÓN ACTIVA

3.2.5 POBLACIÓN ACTIVA, OCUPADA Y PARADA POR SECTORES ECONÓMICOS. DATOS REFERIDOS AL ÚLTIMO TRIMESTRE DEL AÑO

Unidades: Miles de personas

	LA RIOJA					ESPAÑA
	2007	2008	2009	2010	2011	2011
POBLACIÓN ACTIVA	157,7	160,1	158,6	155,9	156,0	23.081,2
Agricultura	7,5	5,5	7,0	7,6	7,8	1.018,1
Industria	41,2	39,7	34,4	36,3	31,7	2.773,1
Construcción	20,6	17,4	17,7	16,9	13,3	1.729,5
Servicios	84,9	91,2	89,5	83,8	87,9	14.798,0
No clasificable	3,5	6,2	10,1	11,3	15,2	2.762,4
POBLACIÓN OCUPADA	148,8	144,5	136,9	131,4	126,8	17.807,5
Agricultura	7,0	4,9	6,7	6,3	5,9	808,5
Industria	39,9	36,6	31,7	33,6	28,6	2.526,3
Construcción	20,1	16,2	15,3	14,3	11,1	1.276,9
Servicios	81,9	86,7	83,3	77,3	81,2	13.195,9
POBLACIÓN PARADA	8,9	15,6	21,7	24,4	29,2	5.273,6
Agricultura	0,5	0,6	0,3	1,3	2,0	209,6
Industria	1,3	3,1	2,7	2,7	3,1	246,8
Construcción	0,5	1,2	2,4	2,6	2,2	452,7
Servicios	3,0	4,5	6,2	6,5	6,7	1.602,1
No clasificable	3,5	6,2	10,1	11,3	15,2	2.762,4

FUENTE: Encuesta de Población Activa. Principales Resultados. Metodología EPA 2005. INE.

NOTA: A partir del primer trimestre de 2008 se utiliza la CNAE-2009.

3.2 MERCADO DE TRABAJO. ENCUESTA DE POBLACIÓN ACTIVA

G.3.4 Población Activa, Ocupada y Parada por Sectores Económicos. 4º trimestre/11

LA RIOJA

ESPAÑA

Población Activa

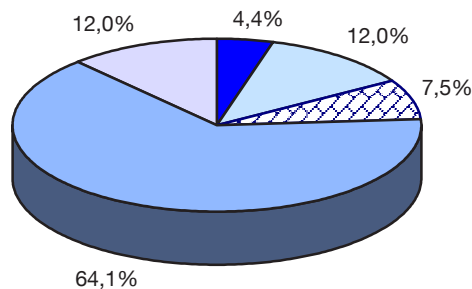
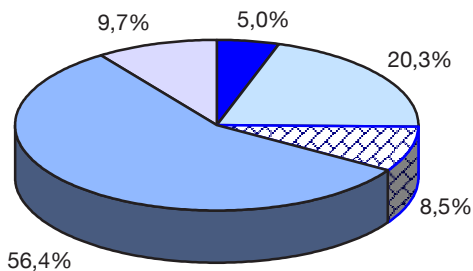

Población Ocupada

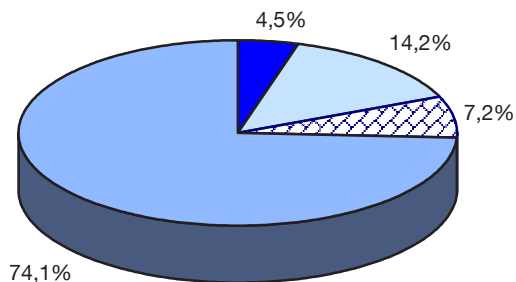
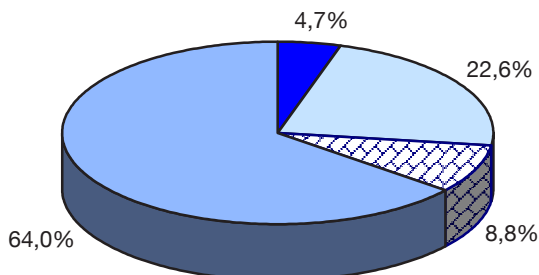

Población Parada

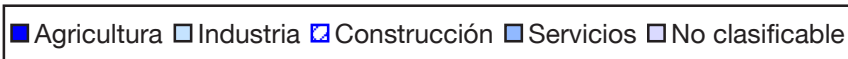
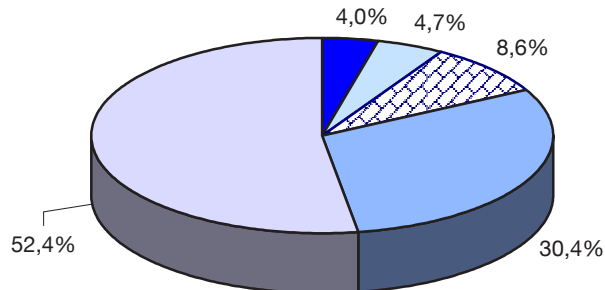
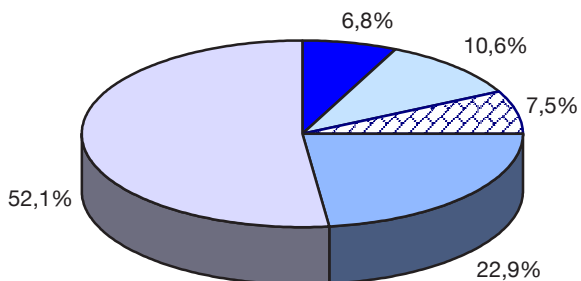

3.2 MERCADO DE TRABAJO. ENCUESTA DE POBLACIÓN ACTIVA

3.2.6 TASA DE ACTIVIDAD POR GRUPOS DE EDAD Y SEXO. DATOS REFERIDOS AL ÚLTIMO TRIMESTRE DEL AÑO

	LA RIOJA					ESPAÑA
	2007	2008	2009	2010	2011	2011
AMBOS SEXOS						
Total	59,8	60,1	60,0	59,3	59,7	59,9
De 16 a 19 años	30,1	23,4	25,4	14,9	16,9	17,1
De 20 a 24 años	70,4	64,1	59,5	50,6	55,6	61,6
De 25 a 54 años	85,1	86,6	86,3	87,1	88,8	86,3
De 55 y más	19,7	20,4	22,0	23,0	21,3	22,2
HOMBRES						
Total	70,0	69,6	68,5	67,7	66,4	67,3
De 16 a 19 años	31,6	22,9	26,4	14,1	18,8	19,1
De 20 a 24 años	74,5	62,3	66,8	55,2	62,5	63,5
De 25 a 54 años	95,2	95,8	94,1	94,8	92,6	92,7
De 55 y más	28,0	29,6	29,0	30,9	29,9	28,8
MUJERES						
Total	49,5	50,5	51,5	51,1	53,1	52,9
De 16 a 19 años	28,6	23,9	24,4	15,8	15,0	15,1
De 20 a 24 años	66,0	66,1	51,9	45,9	48,6	59,7
De 25 a 54 años	74,1	76,5	78,0	79,0	84,9	79,7
De 55 y más	12,5	12,4	15,8	16,1	13,7	16,8

FUENTE: Encuesta de Población Activa. Principales Resultados. Metodología EPA 2005. INE.

3.2.7 TASA DE PARO POR GRUPOS DE EDAD Y SEXO. DATOS REFERIDOS AL ÚLTIMO TRIMESTRE DEL AÑO

	LA RIOJA					ESPAÑA
	2007	2008	2009	2010	2011	2011
AMBOS SEXOS						
Total	5,6	9,8	13,7	15,7	18,7	22,9
De 16 a 19 años	25,3	58,4	64,2	69,4	78,3	69,4
De 20 a 24 años	13,8	21,3	28,8	34,4	37,5	44,5
De 25 a 54 años	4,6	8,3	11,9	14,7	18,3	21,4
De 55 y más	3,3	5,3	10,2	10,2	7,6	15,6
HOMBRES						
Total	3,8	8,5	13,0	14,1	17,6	22,5
De 16 a 19 años	19,6	73,9	59,6	64,8	74,3	69,3
De 20 a 24 años	14,1	15,2	34,9	22,9	31,0	46,5
De 25 a 54 años	2,4	7,7	10,9	14,4	17,5	20,8
De 55 y más	3,6	2,9	9,4	6,4	8,8	16,0
MUJERES						
Total	8,3	11,5	14,5	17,7	20,0	23,3
De 16 a 19 años	32,1	42,8	69,4	73,7	83,5	69,5
De 20 a 24 años	13,4	27,5	20,8	48,6	46,0	42,2
De 25 a 54 años	7,6	9,2	13,1	15,0	19,2	22,2
De 55 y más	2,8	10,5	11,4	16,4	5,3	15,0

FUENTE: Encuesta de Población Activa. Principales Resultados. Metodología EPA 2005. INE.

3.2 MERCADO DE TRABAJO. ENCUESTA DE POBLACIÓN ACTIVA

3.2.8 POBLACIÓN OCUPADA POR RAMAS DE ACTIVIDAD. CNAE-09. MEDIAS ANUALES

Unidades: Miles de personas

	LA RIOJA				ESPAÑA
	2008	2009	2010	2011	2011
TOTAL	146,7	139,4	134,6	130,0	18.104,6
1. Agricultura (A)	6,1	5,9	6,0	6,0	760,2
2. Ind. extractivas; sum. de energ. eléct., gas, vapor y aire acond.; sumin. de agua, activ.de saneam., gestión residuos y descontam. (B + D + E)	1,7	2,2	1,2	1,5	250,4
3. Industria manufacturera (C)	36,1	32,6	33,0	30,4	2.304,9
4. Construcción (F)	17,3	14,7	13,8	13,2	1.393,0
5. Comercio al por mayor y al por menor, reparación de vehíc. de motor y motocicletas; transporte y almacenamiento; hostelería (G + H + I)	35,2	32,7	31,5	28,7	5.203,1
6. Información y comunicaciones (J)	1,4	1,4	1,6	2,4	508,6
7. Actividades financieras y de seguros (K)	2,4	2,4	2,7	2,3	450,5
8. Actividades inmobiliarias (L)	0,9	0,1	0,1	0,3	95,4
9. Actividades profesionales, científicas y técnicas; activ. administrativas y servicios auxiliares (M+N)	11,0	10,9	10,7	10,6	1.722,1
10. Admón. Pública y defensa, Seguridad Social Obligatoria; Educación; Actividades sanitarias y de servicios sociales (O + P + Q)	25,2	27,1	24,5	23,8	4.016,9
11. Activ. artísticas, recreativas y de entretto.; hogares como empleadores domésticos y como prod. de bienes y servicios para uso propio; activ. de organiz. y organismos extraterrit.; otros servicios (R + S+ T+ U)	9,4	9,2	9,5	10,9	1.399,6

FUENTE: Encuesta de Población Activa. Resultados Anuales. Metodología EPA 2005. INE.

3.3 MERCADO DE TRABAJO. MOVIMIENTO LABORAL REGISTRADO

3.3.1 PARO REGISTRADO, COBERTURA Y BENEFICIARIOS DE PRESTACIONES POR DESEMPLEO

	LA RIOJA					ESPAÑA
	2007	2008	2009	2010	2011	2011
Paro registrado (miles) (medias anuales)	10,0	12,8	19,8	22,0	23,2	4.257,2
Cobertura paro registrado/paro EPA (%)	114,5	103,5	97,1	98,1	87,1	85,2
Beneficiarios prestaciones desempleo (media anual)	6.413	8.335	14.108	15.838	14.667	2.845.652

FUENTE: Boletín Estadísticas Laborales del MEYSS. D.G. Formación y Empleo. SEPE.

3.3.2 CARACTERÍSTICAS DEL PARO REGISTRADO. MEDIAS ANUALES

	LA RIOJA					ESPAÑA
	2007	2008	2009	2010	2011	2011
TOTAL PARO REGISTRADO	10.022	12.807	19.834	21.936	23.198	4.257.160
POR SEXO Y EDAD						
Menores de 25 años	1.232	1.617	2.552	2.527	2.485	455.284
Hombres	622	932	1.559	1.444	1.378	247.643
Mujeres	611	685	993	1.083	1.107	207.641
Mayores de 25 años	8.790	11.190	17.282	19.409	20.714	3.801.876
Hombres	3.461	5.199	8.945	9.792	10.301	1.855.617
Mujeres	5.328	5.992	8.337	9.617	10.413	1.946.259
POR SECTORES						
Agricultura	286	457	954	1.527	1.890	141.404
Industria	2.491	3.010	4.919	4.741	4.596	493.581
Construcción	1.106	1.946	3.498	3.591	3.408	747.522
Servicios	5.556	6.785	9.695	10.938	11.803	2.496.819
Sin empleo anterior	583	610	767	1.139	1.503	377.835

FUENTE: D.G. de Formación y Empleo y Servicio Público de Empleo Estatal (SEPE). Metodología SISPE.

NOTA: A partir de 2009 se utiliza CNAE- 2009.

3.3 MERCADO DE TRABAJO. MOVIMIENTO LABORAL REGISTRADO

3.3.3 CONTRATOS DE TRABAJO REGISTRADOS SEGÚN MODALIDAD

	LA RIOJA					ESPAÑA
	2007	2008	2009	2010	2011	2011
TOTAL	120.567	110.128	94.739	102.564	103.423	14.433.232
DURACIÓN INDEFINIDA	15.592	12.187	7.598	7.622	6.938	1.110.163
Indefinido Ordinario	7.232	5.732	3.606	5.695	3.069	545.870
Fomento de la contratación indefinida						
Contratos iniciales	2.124	1.636	1.216	1.193	952	103.228
Conversiones de contratos temporales	6.236	4.819	2.776	734	2.917	461.065
DURACIÓN TEMPORAL	104.975	97.941	87.141	94.942	96.485	13.323.069
Obra o servicio	34.149	32.165	27.705	29.423	27.625	5.599.364
Eventuales por circunstancias de la producción	58.938	53.547	47.403	52.605	56.427	5.890.664
Interinidad	10.076	10.492	10.572	11.503	11.212	1.585.936
Prácticas	417	333	226	234	261	51.545
Aprendizaje y formación	281	147	161	226	117	60.022
Minusválidos	159	121	107	139	122	15.416
Sustitución por jubilación a los 64 años	18	16	9	10	5	2.327
Relevo	304	372	292	202	160	19.117
Jubilación Parcial	249	351	277	222	190	27.268
Otros	384	397	389	378	366	71.410

FUENTE: Servicio Público de Empleo Estatal. Anuario de Estadísticas del M^o de Empleo y Seguridad Social (MEYSS).

3.3 MERCADO DE TRABAJO. MOVIMIENTO LABORAL REGISTRADO

3.3.4 EVOLUCIÓN DE LA SITUACIÓN LABORAL. AÑO 2011

	LA RIOJA											
	Enero	Feb.	Marzo	Abril	Mayo	Junio	Julio	Ago.	Sept.	Oct.	Nov.	Dic.
PARO REGISTRADO	22.661	23.221	24.074	23.339	22.655	22.749	22.546	22.144	21.693	23.357	24.560	25.381
POR SECTORES												
Agricultura	1.825	1.911	2.090	1.966	1.697	1.938	1.878	1.636	1.280	2.023	2.213	2.219
Construcción	4.574	4.721	4.772	4.663	4.436	4.467	4.375	4.379	4.269	4.587	4.768	5.135
Industria	3.449	3.448	3.579	3.623	3.393	3.349	3.321	3.333	3.175	3.212	3.383	3.632
Servicios	11.552	11.921	12.157	11.557	11.498	11.430	11.389	11.307	11.406	12.018	12.611	12.784
Sin empleo anterior	1.261	1.220	1.476	1.530	1.631	1.565	1.583	1.489	1.563	1.517	1.585	1.611
CONTRATOS DE TRABAJO	6.019	5.600	6.635	6.036	10.910	8.482	9.315	9.123	12.760	16.624	7.789	5.914
INDEFINIDOS	607	584	769	614	616	535	508	468	605	592	669	429
A tiempo completo	402	367	521	338	402	343	334	280	323	288	374	250
Inicial	177	144	226	138	155	103	129	105	105	131	156	79
Fomento de empleo inicial	38	51	75	37	46	42	37	34	47	39	40	20
Conver. fomento de empleo	94	132	171	132	160	144	148	118	105	81	100	69
Conversiones	91	35	48	30	36	50	20	21	57	33	72	81
Discapacitados	1	4	1	-	5	3	-	2	8	2	6	1
Discapacitados en C.E.E.	1	1	-	1	-	1	-	-	1	2	-	-
A tiempo parcial	184	169	217	212	184	182	153	152	178	184	232	163
Inicial	97	96	100	111	91	73	89	79	92	106	125	97
Fomento de empleo inicial	11	24	42	26	26	25	12	19	24	14	30	13
Conversiones a indefinido	39	38	58	60	56	68	46	47	42	45	47	34
Conver. fomento de empleo	32	8	14	9	9	13	5	6	19	18	26	16
Discapacitados	5	3	3	6	2	3	1	1	1	1	3	3
Discapacitados en C.E.E.	-	-	-	-	-	-	-	-	-	-	1	-
Fijo discontinuo	21	48	31	64	30	10	21	36	104	120	63	16
Inicial	18	29	17	9	17	4	14	20	41	61	59	5
Fomento empleo inicial	2	2	5	3	3	3	1	7	60	49	1	1
Conversiones	-	1	8	50	8	3	5	6	1	4	1	7
Conver. fomento de empleo	1	16	1	2	2	-	1	3	1	6	2	3
Discapacitados	-	-	-	-	-	-	-	-	1	-	-	-
Discapacitados en C.E.E.	-	-	-	-	-	-	-	-	-	-	-	-

.../...

3.3 MERCADO DE TRABAJO. MOVIMIENTO LABORAL REGISTRADO

3.3.4 EVOLUCIÓN DE LA SITUACIÓN LABORAL. AÑO 2011 (continuación)

	LA RIOJA											
	Enero	Feb.	Marzo	Abril	Mayo	Junio	Julio	Ago.	Sept.	Oct.	Nov.	Dic.
DURACIÓN DETERMINADA	5.389	4.989	5.832	5.410	10.214	7.925	8.765	8.637	12.110	16.004	7.095	5.462
A tiempo completo	3.997	3.512	3.994	3.778	7.828	5.736	6.069	6.575	9.186	13.236	4.906	3.671
Por obra o servicio	1.526	1.273	1.153	1.080	2.848	1.543	2.117	1.905	2.860	2.567	1.490	966
Eventual c. producción	1.892	1.701	2.183	2.117	4.290	3.441	3.244	3.928	5.637	10.020	2.726	2.083
Interinidad	551	472	598	502	625	667	623	663	593	582	645	587
Jubilación especial 64 años	-	-	1	1	-	1	-	-	1	-	1	-
Relevo	9	16	12	8	13	13	8	5	6	8	12	9
Inserción	-	-	-	-	-	-	-	-	-	-	-	-
Discapacitados	1	9	1	2	3	4	1	3	1	1	3	2
Discapacitados en C.E.E.	6	19	23	50	18	48	27	16	10	14	8	8
Otros	12	22	23	18	31	19	49	55	78	44	21	16
A tiempo parcial	1.392	1.477	1.838	1.632	2.386	2.189	2.696	2.062	2.924	2.768	2.189	1.791
Por obra o servicio	376	462	568	353	710	467	594	425	887	1.023	623	398
Eventual circunst. Producción	696	755	949	982	1.346	1.390	1.692	1.157	1.562	1.337	1.211	970
Interinidad	288	230	289	267	308	294	388	459	448	379	317	394
Jubilación parcial	21	15	19	18	11	19	14	11	11	16	18	22
Relevo	4	3	3	5	3	3	2	1	7	5	4	5
Inserción	-	-	-	-	-	-	-	-	-	-	-	-
Discapacitados	2	5	4	1	3	6	3	5	3	1	4	1
Discapacitados en C.E.E.	5	7	6	6	5	10	3	4	6	7	12	1
Otros												
CONTRATOS FORMATIVOS	23	27	34	12	80	22	42	18	45	28	25	23
Formación a tiempo completo	2	4	8	4	62	4	5	6	4	4	7	8
Prácticas a tiempo completo	17	21	21	4	15	15	34	10	29	20	16	15
Prácticas a tiempo parcial	4	2	5	4	3	3	3	2	11	4	2	-
Discapacitados en C.E.E. T.C.	-	-	-	-	-	-	-	-	-	-	-	-
Discapacitados en C.E.E. T.P.	-	-	-	-	-	-	-	-	1	-	-	-

FUENTE: D.G. de Formación y Empleo. Metodología SISPE.

3.3 MERCADO DE TRABAJO. MOVIMIENTO LABORAL REGISTRADO

3.3.5 EVOLUCIÓN DE LA SITUACIÓN LABORAL DE LOS EXTRANJEROS

	LA RIOJA					ESPAÑA
	2007	2008	2009	2010	2011	2011
PARO REGISTRADO	1.593	2.774	4.921	5.746	6.056	614.752
Hombres	955	1.906	3.393	3.663	3.631	358.809
Mujeres	638	868	1.528	2.083	2.425	255.942
CONTRATOS ACUMULADOS	40.777	39.222	32.577	33.946	33.077	2.781.180
Hombres	29.140	27.827	23.106	24.519	23.750	1.777.871
Mujeres	11.637	11.395	9.471	9.427	9.327	1.003.309
INDEFINIDO	3.918	3.365	2.120	2.098	1.723	240.447
Hombre	2.586	2.004	1.233	1.298	1.065	146.044
Mujer	1.332	1.361	887	800	658	94.403
TEMPORAL	36.859	35.857	30.457	31.848	31.354	2.540.733
Hombre	26.554	25.823	21.873	23.221	22.685	1.631.827
Mujer	10.305	10.034	8.584	8.627	8.669	908.906

FUENTE: D.G. de Formación y Empleo.

G.3.5 Evolución de los parados extranjeros. Media anual

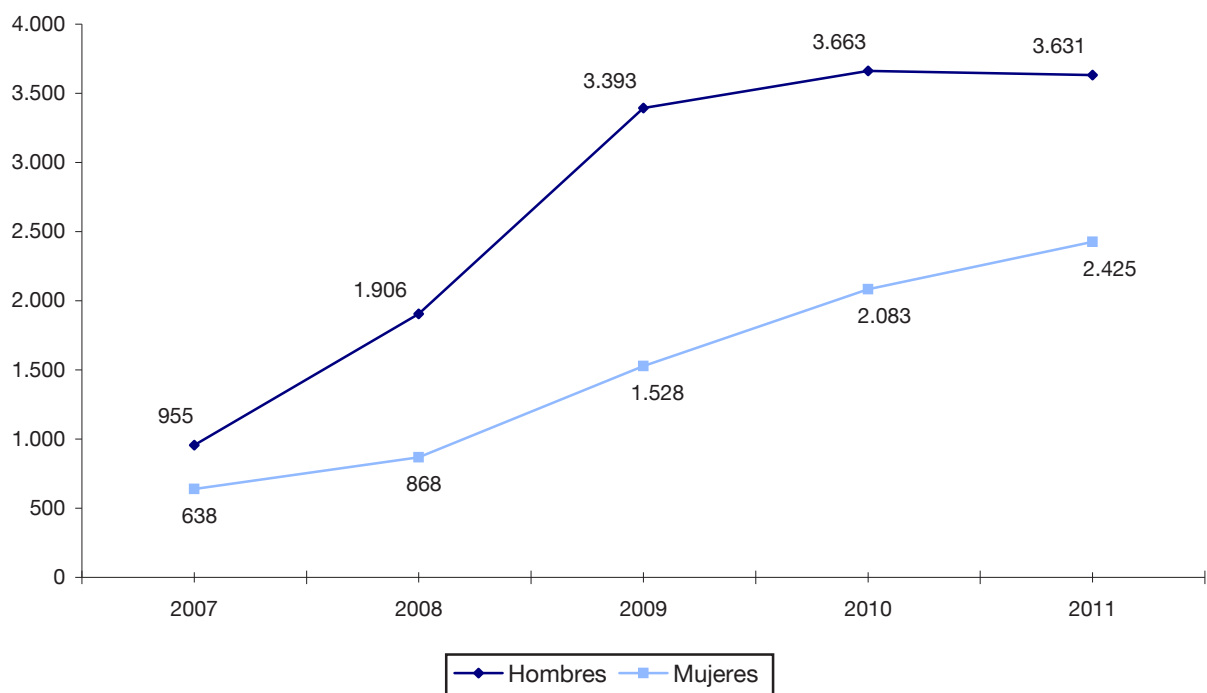

3.4 MERCADO DE TRABAJO. RELACIONES LABORALES

3.4.1 HUELGAS, NÚMERO Y JORNADAS PERDIDAS, SEGÚN CRITERIO DE REPERCUSIÓN

	LA RIOJA					ESPAÑA
	2007	2008	2009	2010	2011	2011
NÚMERO DE HUELGAS	22	22	11	24	5	777
CENTROS DE TRABAJO CONVOCADOS						
Número	21	474	24	38	254	304.341
Plantilla	3.073	5.772	1.328	2.852	3.693	3.344.081
Trabajadores participantes	609	2.422	177	374	487	221.974
Jornadas no trabajadas	830	12.757	1.919	445	844	485.054

FUENTE: Anuario de Estadísticas del M^o de Empleo y Seguridad Social (MEYSS).

3.4.2 CONVENIOS COLECTIVOS, TRABAJADORES AFECTADOS, AUMENTO SALARIAL PACTADO Y AUMENTO SALARIAL REVISADO

	LA RIOJA					ESPAÑA
	2007	2008	2009	2010	2011 (P)	2011 (P)
CONVENIOS	71	84	75	70	52	3.778
De empresa	53	63	57	53	41	2.872
De otro ámbito	18	21	18	17	11	906
TRABAJADORES AFECTADOS	33.365	40.872	40.397	38.833	30.811	8.457.285
Conv. de empresa	5.135	5.737	5.398	5.309	4.732	748.763
Conv. de otro ámbito	28.230	35.135	34.999	33.524	26.079	7.708.522
AUMENTO SALARIAL PACTADO (%)	3,55	3,67	2,87	1,86	1,75	2,25
Conv. de empresa	2,53	2,65	1,90	1,38	1,62	1,73
Conv. de otro ámbito	3,73	3,84	3,02	1,94	1,77	2,30
AUMENTO SALARIAL REVISADO (%)	4,74	3,67	2,87	2,76	2,20	2,62
Conv. de empresa	3,54	2,67	1,90	2,12	1,96	2,08
Conv. de otro ámbito	4,96	3,84	3,02	2,86	2,25	2,68

FUENTE: Anuario de Estadísticas del M^o de Empleo y Seguridad Social (MEYSS).

NOTA: (P) Provisional.

3.4 MERCADO DE TRABAJO. RELACIONES LABORALES

3.4.3 CONVENIOS COLECTIVOS, TRABAJADORES AFECTADOS Y AUMENTO SALARIAL PACTADO POR SECCIONES DE ACTIVIDAD (CNAE-09)

	LA RIOJA				ESPAÑA
	2008	2009	2010	2011 (A)	2011 (A)
CONVENIOS COLECTIVOS	84	75	47	32	2.532
Agricultura, ganadería, silvicultura y pesca	3	2	-	-	39
Industrias extractivas	-	-	-	-	12
Industria manufacturera	20	17	12	9	558
Suministro de energía eléctrica, gas, vapor y aire acondicionado	-	-	-	-	14
Sum. agua, activ. de saneam., gestión residuos y descontaminación	4	2	1	1	217
Construcción	2	2	2	2	75
Com. al por mayor y menor; reparación de vehíc. de motor y motoc.	4	2	-	-	196
Transporte y almacenamiento	3	2	3	3	236
Hostelería	2	1	1	-	45
Información y comunicaciones	4	4	2	1	85
Actividades financieras y de seguros	-	-	-	-	13
Actividades inmobiliarias	-	-	-	-	7
Actividades profesionales, científicas y técnicas	1	-	1	-	51
Actividades administrativas y servicios auxiliares	7	9	6	5	244
Administración pública y defensa; Seguridad Social obligatoria	17	17	9	6	365
Educación	1	2	1	-	46
Actividades sanitarias y de servicios sociales	9	6	5	2	134
Actividades artísticas, recreativas y de entretenimiento	2	3	2	2	114
Otros servicios	4	5	1	-	70
Act. de los hog. emplead. y prod. de bienes y serv. de uso propio	1	1	1	1	11
TRABAJADORES AFECTADOS	40.872	40.397	31.753	28.846	6.267.425
Agricultura, ganadería, silvicultura y pesca	437	422	-	-	415.086
Industrias extractivas	-	-	-	-	8.864
Industria manufacturera	12.672	17.300	9.933	10.762	1.703.946
Suministro de energía eléctrica, gas, vapor y aire acondicionado	-	-	-	-	10.262
Sum. agua, activ. de saneam., gestión residuos y descontaminación	119	79	40	40	28.865
Construcción	12.028	12.025	12.025	12.025	1.025.653
Com. al por mayor y menor; reparación de vehíc. de motor y motoc.	3.336	1.436	-	-	801.802
Transporte y almacenamiento	292	254	404	404	193.647
Hostelería	2.978	2.570	2.570	-	499.048
Información y comunicaciones	166	159	56	19	72.535
Actividades financieras y de seguros	-	-	-	-	15.652
Actividades inmobiliarias	-	-	-	-	75.406
Actividades profesionales, científicas y técnicas	46	-	32	-	310.765
Actividades administrativas y servicios auxiliares	4.917	2.273	3.242	3.144	355.700
Administración pública y defensa; Seguridad Social obligatoria	1.341	1.341	1.185	1.112	54.637
Educación	14	182	168	-	49.684
Actividades sanitarias y de servicios sociales	2.091	2.010	1.853	1.170	368.438
Actividades artísticas, recreativas y de entretenimiento	204	107	92	92	152.708
Otros servicios	176	161	75	-	113.721
Act. de los hog. emplead. y prod. de bienes y serv. de uso propio	55	78	78	78	11.006

.../...

3.4 MERCADO DE TRABAJO. RELACIONES LABORALES

3.4.3 CONVENIOS COLECTIVOS, TRABAJADORES AFECTADOS Y AUMENTO SALARIAL PACTADO POR SECCIONES DE ACTIVIDAD (CNAE-09). (Continuación)

	LA RIOJA				ESPAÑA
	2008	2009	2010	2011 (A)	2011 (A)
AUMENTO SALARIAL PACTADO (%)	3,7	2,9	2,4	1,7	2,5
Agricultura, ganadería, silvicultura y pesca	2,2	2,3	0,0	0,0	2,5
Industrias extractivas	0,0	0,0	0,0	0,0	1,7
Industria manufacturera	3,6	2,3	4,0	1,9	2,7
Suministro de energía eléctrica, gas, vapor y aire acondicionado	0,0	0,0	0,0	0,0	1,2
Sum. agua, activ. de saneam., gestión residuos y descontaminación	3,5	2,0	4,0	1,0	2,2
Construcción	4,0	4,0	1,5	1,5	1,5
Com. al por mayor y menor; reparación de vehíc. de motor y motoc.	3,2	3,2	0,0	0,0	2,7
Transporte y almacenamiento	3,8	2,3	1,9	2,7	1,6
Hostelería	2,5	2,5	3,4	0,0	3,0
Información y comunicaciones	2,2	1,8	1,9	3,0	2,1
Actividades financieras y de seguros	0,0	0,0	0,0	0,0	2,2
Actividades inmobiliarias	0,0	0,0	0,0	0,0	1,5
Actividades profesionales, científicas y técnicas	3,8	0,0	0,0	0,0	2,3
Actividades administrativas y servicios auxiliares	4,5	2,6	1,2	2,4	3,0
Administración pública y defensa; Seguridad Social obligatoria	2,1	1,9	0,6	0,1	0,2
Educación	3,0	2,0	0,3	0,0	2,7
Actividades sanitarias y de servicios sociales	4,1	2,3	1,9	1,1	3,6
Actividades artísticas, recreativas y de entretenimiento	4,9	3,5	2,3	3,3	3,1
Otros servicios	3,1	1,7	4,0	0,0	1,4
Act. de los hog. emplead. y prod. de bienes y serv. de uso propio	5,2	2,4	1,8	4,0	2,8

FUENTE: Estadísticas de Convenios Colectivos de Trabajo. Mº de Empleo y Seguridad Social (MEYSS).

NOTA: (A) Avance.

3.4 MERCADO DE TRABAJO. RELACIONES LABORALES

3.4.4 EXPEDIENTES DE REGULACIÓN DE EMPLEO AUTORIZADOS, EMPRESAS Y TRABAJADORES AFECTADOS POR EFECTO DEL EXPEDIENTE

	LA RIOJA					ESPAÑA
	2007	2008	2009	2010	2011	2011
Expedientes Autorizados	51	36	209	204	273	21.168
Empresas afectadas	23	28	162	170	241	16.094
Días de suspensión						
Total	3	43	246	328	336	36.176
Por trabajador	134	73	78	103	97	168
Horas de reducción						
Total	-	9	33	63	351	34.381
Por trabajador	-	416	458	601	657	567
Trabajadores afectados	367	798	3751	3692	4665	343629
Por extinción	348	181	524	413	677	67.981
Por suspensión	19	596	3.155	3.175	3.454	215.012
Por reducción	-	21	72	104	534	60.636

FUENTE: Anuario de Estadísticas del Ministerio de Empleo y Seguridad Social (MEYSS).

3.5 MERCADO DE TRABAJO. AFILIACIÓN AL SISTEMA GENERAL DE LA SEGURIDAD SOCIAL

3.5.1 TRABAJADORES AFILIADOS EN ALTA LABORAL SEGÚN RÉGIMEN. MEDIA ANUAL A ÚLTIMO DÍA DE CADA MES

Unidades: Miles de personas

	LA RIOJA					ESPAÑA
	2007	2008	2009	2010	2011	2011
TOTAL	133,1	132,5	125,8	124,0	122,4	17.326,3
Régimen General y Minería del Carbón	98,6	98,0	92,0	90,9	89,9	13.053,1
Regímenes Especiales						
Agrario	8,3	4,2	4,9	4,9	4,7	820,2
Cuenta propia	4,4					
Cuenta ajena	3,9					
Empleados de hogar	1,6	1,5	1,6	1,7	1,8	295,5
Autónomos	24,6	28,6	27,2	26,4	26,0	3.088,8
Otros	-	-	-	-	-	68,8

FUENTE: Elaboración propia a partir de datos de la TGSS. Ministerio de Empleo y Seguridad Social (MEYSS).

NOTA: Desde el 1 de Enero de 2008, con la reforma de la Seguridad Social, los agricultores autónomos por cuenta propia han pasado a integrarse en el Régimen Especial de Autónomos.

G.3.6 % Participación de los afiliados por régimen. Media anual año 2011

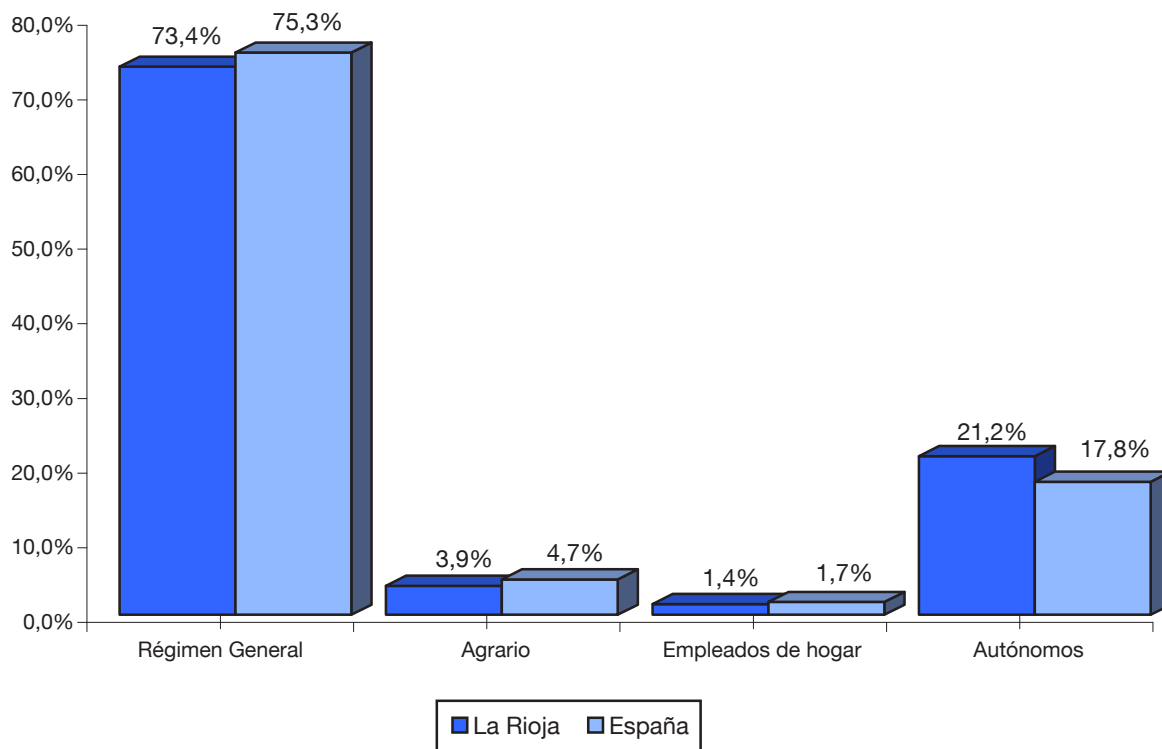

3.5 MERCADO DE TRABAJO. AFILIACIÓN AL SISTEMA GENERAL DE LA SEGURIDAD SOCIAL

3.5.2 ALTAS Y BAJAS LABORALES SEGÚN RÉGIMEN. TOTAL ANUAL

	LA RIOJA					ESPAÑA
	2007	2008	2009	2010	2011	2011
ALTAS	143.030	133.924	116.900	119.068	119.053	18.323.993
Régimen General y de la Minería del Carbón	131.833	118.307	103.373	104.398	103.009	16.719.880
Regímenes Especiales						
Agrario	5.818	7.191	9.440	10.303	11.383	634.157
Del Mar	-	-	-	-	-	257.823
Empleados de hogar	963	1.109	1.145	1.231	1.198	165.351
Trabajadores autónomos	4.416	7.317	2.942	3.136	3.463	546.782
BAJAS	142.889	134.789	118.743	118.581	122.061	18.690.295
Régimen General y de la Minería del Carbón	129.439	123.087	107.090	104.782	105.419	17.064.890
Regímenes Especiales						
Agrario	9.516	6.619	7.155	9.616	11.593	624.400
Del Mar	-	-	-	-	-	259.138
Empleados de hogar	1.150	1.016	968	1.039	1.213	162.105
Trabajadores autónomos	2.784	4.067	3.530	3.144	3.836	579.762

FUENTE: Ministerio de Empleo y Seguridad Social (MEYSS).

NOTA: Desde el 1 de Enero de 2008, con la reforma de la Seguridad Social, los agricultores autónomos por cuenta propia han pasado a integrarse en el Régimen Especial de Autónomos.

3.5.3 TRABAJADORES AFILIADOS EN ALTA LABORAL POR SECTORES. MEDIA ANUAL. DATOS A ÚLTIMO DÍA DE CADA MES

Unidades: Miles de personas

	LA RIOJA					ESPAÑA
	2007	2008	2009	2010	2011	2011
TOTAL	133,1	132,5	125,8	124,0	122,4	17.326,3
Agricultura	9,6	9,9	9,9	9,7	9,5	1.188,9
Industria	30,8	30,3	28,3	27,7	27,4	2.222,6
Construcción	17,4	16,3	13,2	11,6	10,2	1.355,1
Servicios	75,2	76,0	72,9	73,7	73,8	12.394,6
No consta	-	-	0,7	1,3	1,6	165,1

FUENTE: Ministerio de Empleo y Seguridad Social (MEYSS).

NOTA: A partir de 2009 se utiliza la CNAE 2009.

3.6 MERCADO DE TRABAJO. PROTECCIÓN SOCIAL

3.6.1 NÚMERO DE PENSIONES DE LA SEG. SOCIAL EN VIGOR E IMPORTE MEDIO POR CLASES. MEDIA ANUAL

	LA RIOJA					ESPAÑA
	2007	2008	2009	2010	2011	2011
TOTAL PENSIONES	61.098	61.908	62.842	63.606	64.291	8.805.164
Incapacidad permanente	5.745	5.718	5.666	5.624	5.575	938.328
Jubilación	38.296	38.959	39.736	40.408	41.079	5.245.455
Viudedad	15.309	15.465	15.643	15.767	15.857	2.309.076
Orfandad y favor familiar	1.747	1.767	1.798	1.807	1.780	310.985
IMPORTE MEDIO (Euros/mes)	642,8	686,5	719,7	744,6	769,6	804,9
Incapacidad permanente	748,6	792,1	824,8	842,1	866,5	869,5
Jubilación	704,8	754,8	792,1	820,4	849,0	915,2
Viudedad	484,5	514,8	539,6	559,1	574,1	586,4
Orfandad y favor familiar	323,1	343,5	357,2	365,0	376,4	372,9

FUENTE: Elaboración propia a partir de datos del Ministerio de Empleo y Seguridad Social (MEYSS).

3.6.2 PENSIONES DE INCAPACIDAD PERMANENTE SEGÚN GRADO DE INCAPACIDAD. MEDIA ANUAL

	LA RIOJA					ESPAÑA
	2007	2008	2009	2010	2011	2011
TOTAL	5.745	5.718	5.666	5.624	5.574	938.491
Gran Invalidez	152	160	158	160	163	32.970
Incapacidad permanente absoluta	2.560	2.487	2.398	2.300	2.237	384.931
Incapacidad permanente total	3.015	3.057	3.099	3.156	3.167	520.080
Incapacidad permanente parcial	19	15	11	8	7	510

FUENTE: Anuario de Estadísticas del Ministerio de Empleo y Seguridad Social (MEYSS).

3.6 MERCADO DE TRABAJO. PROTECCIÓN SOCIAL

3.6.3 NÚMERO DE PENSIONES DE LA SEGURIDAD SOCIAL EN VIGOR SEGÚN RÉGIMEN. MEDIA ANUAL

	LA RIOJA					ESPAÑA
	2007	2008	2009	2010	2011	2011
TOTAL	61.098	61.908	62.842	63.606	64.296	8.805.164
Régimen General	34.257	35.073	35.905	36.713	37.475	5.254.901
Regímenes Especiales						
Agrario						
Cuenta propia	8.452	-	-	-	-	-
Cuenta ajena	1.691	1.627	1.571	1.529	1.473	637.059
Empleados de hogar	867	852	849	827	808	181.063
Del mar	81	83	83	82	79	131.308
Autónomos	8.862	17.389	17.531	17.618	17.687	1.859.966
Minería y Carbón	94	90	87	81	76	67.844
ACCIDENTES DE TRABAJO Y ENFERMEDAD PROFESIONAL	1.871	1.866	1.887	1.876	1.851	251.315
S.O.V.I.	4.922	4.926	4.928	4.881	4.848	421.709

FUENTE: Anuario de Estadísticas del M° de Empleo y Seguridad Social (MEYSS).

NOTA: Con motivo de la entrada en vigor de la Ley 18/2007, de 4 de julio, los trabajadores por cuenta propia del Régimen Especial Agrario quedan integrados en el Régimen Especial de Trabajadores Autónomos.

3.6.4 BENEFICIARIOS DE PRESTACIONES POR DESEMPLEO POR TIPO DE PRESTACIÓN. MEDIA ANUAL

	LA RIOJA					ESPAÑA
	2007	2008	2009	2010	2011	2011
PRESTAC. ECONÓMICAS (Med. anual)	6.413	8.335	14.108	15.838	14.667	2.845.652
Nivel Contributivo						
Contributiva	4.747	6.302	10.273	9.199	8.531	1.309.025
Trabajadores eventuales agrarios	105	134	213	208	209	18.996
Nivel Asistencial						
Eventuales agrarios	-	-	-	-	-	147.197
Subsidios	1.463	1.785	3.419	4.793	5.003	1.059.474
Renta agraria	-	-	-	-	-	53.827
Prog. temp. de protecc. por desemp. e inserción	-	-	-	1.238	297	70.818
Renta activa de inserción	98	113	203	400	627	186.316
SISTEMA DE CAPITALIZACIÓN (Pago único)						
Nº de beneficiarios por tipo de actividad	1.145	1.193	1.177	1.151	1.155	147.467
Autónomos	1.087	1.135	1.136	1.119	1.094	139.743
Socios de cooperativas	40	43	30	28	53	3.302
Socios de Sociedades Laborales	18	15	11	4	8	4.422
Nº medio de días capitalizados por beneficiario	126	116	136	140	154	156
Importe líquido medio por beneficiario -en euros-	3.879	3.584	3.919	4.220	4.818	4.624

FUENTE: Anuario de Estadísticas del M° de Empleo y Seguridad Social (MEYSS).

3.6 MERCADO DE TRABAJO. PROTECCIÓN SOCIAL

3.6.5 BENEFICIARIOS DE PRESTACIONES NO CONTRIBUTIVAS E IMPORTE MEDIO. MEDIA ANUAL

	LA RIOJA					ESPAÑA
	2007	2008	2009	2010	2011	2011
BENEFICIARIOS DE PENSIONES ASISTENCIALES (medias anuales)						
Total Pensiones	14	13	9	9	3	13.784
Vejez	3	3	2	2	-	2.075
Enfermedad	11	10	7	6	3	11.709
PENSIONES NO CONTRIBUTIVAS						
Total beneficiarios (medias anuales)	1.945	1.862	1.805	1.759	1.740	447.963
Invalidez	811	779	754	758	742	194.704
Jubilación	1.134	1.083	1.051	1.001	998	253.259
Importe medio (Euros/mes)						
Total	307,9	324,6	335,1	339,9	350,4	348,4
Invalidez	328,7	347,3	358,5	365,1	375,6	371,8
Jubilación	293,0	308,2	318,4	320,8	331,7	330,4
PREST. SOCIALES Y ECONÓMICAS DE LA LISMI ¹						
Total beneficiarios	321	293	264	237	195	32.829
Subs. garantía ingresos mínimos (SGIM) ²	207	190	161	139	115	17.608
Subs. ayuda tercera persona (SATP) ³	20	13	12	10	9	1.907
Subs. movilidad y gastos de transporte ⁴	7	5	5	5	4	1.802
Asist. sanitaria y prest. Farmacéutica ⁵	87	85	86	83	67	11.512
Importe medio (Euros/mes)	1.511,1	1.462,7	1.411,7	1.343,9	1.387,5	1.297,2

FUENTE: Área de Prestaciones Económicas. Subdirección General de Gestión del Imsero.

(1): Ley de Integración Social de Minusválidos.

(2): Prestaciones en vigor el primer día de cada mes e importe bruto de la nómina.

(3): Prestaciones en vigor el primer día de cada mes e importe bruto de la nómina.

(4): Prestaciones en vigor el primer día de cada mes e importe bruto de la nómina.

(5) Asistencia Sanitaria y Prestación Farmacéutica: Prestaciones en vigor el primer día de cada mes.

Nota: En (2) y (3), junto a la mensualidad se abona un paga extra.

3.6.6 NÚMERO DE PRESTACIONES POR MATERNIDAD, SEGÚN SEXO DEL PERCEPTOR

	LA RIOJA					ESPAÑA
	2007	2008	2009	2010	2011	2011
Percibidas por la madre	2.082	2.281	2.253	2.319	2.134	318.607
Percibidas por el padre	43	55	50	47	45	5.798
% de padres perceptores (1)	2,1	2,4	2,2	2,0	2,1	1,8

FUENTE: Mº de Empleo y Seguridad Social (MEYSS).

(1) El porcentaje de padres perceptores se ha calculado sobre las prestaciones percibidas por la madre.

3.7 MERCADO DE TRABAJO. CONDICIONES DE TRABAJO

3.7.1 ACCIDENTES DE TRABAJO CON BAJA

	LA RIOJA					ESPAÑA
	2007	2008	2009	2010	2011(A)	2011(A)
TOTAL DE ACCIDENTES CON BAJA	6.791	5.974	4.799	4.381	3.994	568.370
Leves	6.720	5.931	4.755	4.340	3.950	562.432
Graves	63	35	39	33	41	5.255
Mortales	8	8	5	8	3	683
EN JORNADA DE TRABAJO	6.301	5.540	4.426	4.012	3.672	501.579
Leves	6.244	5.503	4.387	3.976	3.633	496.791
Graves	52	31	36	30	37	4.268
Mortales	5	6	3	6	2	520
"IN ITINERE"	490	434	373	371	322	66.791
Leves	476	428	368	366	317	65.641
Graves	11	4	3	3	4	987
Mortales	3	2	2	2	1	163

FUENTE: Estadística de Accidentes de Trabajo. M^o de Empleo y Seguridad Social (MEYSS).

NOTA: (A) Datos avance

3.7.2 ACCIDENTES EN JORNADA DE TRABAJO CON BAJA. ÍNDICES

	LA RIOJA					ESPAÑA
	2007	2008	2009	2010	2011	2011
De Incidencia (por mil trabajadores)	57,62	51,29	43,11	39,51	36,78	35,15
De Incidencia de acc.mortales (por cien mil trabajadores)	4,57	5,55	2,92	5,91	1,99	3,78
De Frecuencia (por millón de horas)	34,97	31,04	25,81	24,85	23,33	21,94
De Frecuencia de acc. mortales (por cien millones de horas)	2,77	3,36	1,75	3,72	1,26	2,36

FUENTE: Estadística de Accidentes de Trabajo. M^o de Empleo y Seguridad Social (MEYSS).

3.7.3 ENFERMEDADES PROFESIONALES

	LA RIOJA					ESPAÑA
	2007	2008	2009	2010	2011	2011
TOTAL	349	297	274	291	240	18.121
Con baja	162	117	113	102	76	8.919
Sin baja	187	180	161	189	164	9.202

FUENTE: Observatorio de las contingencias profesionales de la Seguridad Social. M^o de Empleo y Seguridad Social (MEYSS).

3.7 MERCADO DE TRABAJO. CONDICIONES DE TRABAJO

3.7.4 PROCESOS DE INCAPACIDAD TEMPORAL TERMINADOS EN EL PERIODO SEGÚN HECHO CAUSANTE Y DEPENDENCIA LABORAL

	LA RIOJA		ESPAÑA
	2009	2010	2010
Número de procesos de incapacidad temporal terminados en el año ⁽¹⁾	44.930	37.096	5.391.369
Contingencias comunes			
Cuenta Ajena	35.998	28.875	4.288.456
RR. EE. Autónomos y Hogar	3.457	3.233	409.063
Contingencias profesionales⁽²⁾	5.475	4.988	693.850

FUENTE: Estadística de Accidentes de Trabajo. Mº de Empleo y Seguridad Social (MEYSS).

(1) Número de procesos que han recibido el alta para el trabajo durante el periodo o han terminado por otros motivos.

(2) Accidentes de Trabajo y Enfermedades profesionales.

3.7.5 PROCESOS DE INCAPACIDAD TEMPORAL EN VIGOR Y PREVALENCIA AL FINAL DEL PERIODO CONSIDERADO, SEGÚN CAUSA Y DEPENDENCIA LABORAL

	LA RIOJA		ESPAÑA
	2009	2010	2010
Número medio en vigor al final del año			
Contingencias comunes			
Cuenta Ajena	2.256	2.175	384.085
RR. EE. Autónomos y Hogar	741	684	104.189
Contingencias profesionales⁽¹⁾	353	366	49.361
Prevalencia⁽²⁾			
Contingencias comunes			
Cuenta Ajena	21,51	21,09	25,43
RR. EE. Autónomos y Hogar	26,00	24,49	31,12
Contingencias profesionales⁽¹⁾	3,53	3,64	3,46

FUENTE: Anuario de Estadísticas. Mº de Empleo y Seguridad Social (MEYSS).

(1) Accidentes de Trabajo y Enfermedades profesionales.

(2) Número de procesos en vigor (el trabajador está de baja) al final del periodo considerado, dividido por la población protegida al final del mismo y multiplicado por 1.000.

3.8 MERCADO DE TRABAJO. EMPRESAS INSCRITAS EN LA SEGURIDAD SOCIAL**3.8.1 EMPRESAS CUENTA AJENA Y TRABAJADORES DE LAS MISMAS, SEGÚN TIPO DE EMPRESA.
DATOS A 31 DE DICIEMBRE**

	LA RIOJA					ESPAÑA
	2007	2008	2009	2010	2011	2011
NÚMERO DE EMPRESAS	11.468	11.089	10.753	11.148	10.875	1.300.992
Persona Física	3.783	3.505	3.391	3.694	3.598	489.589
Persona Jurídica	7.685	7.584	7.362	7.454	7.277	811.394
TRABAJADORES (miles)	98,4	93,3	89,2	91,4	88,6	13.197,3
Persona Física	8,3	7,2	6,9	7,5	7,4	1.138,7
Persona Jurídica	90,1	86,1	82,3	83,8	81,3	12.058,5

FUENTE: Anuario de Estadísticas. Mº de Empleo y Seguridad Social (MEYSS).

3.8.2 ALTAS Y BAJAS DE EMPRESAS CUENTA AJENA Y TRABAJADORES DE LAS MISMAS

	LA RIOJA					ESPAÑA
	2007	2008	2009	2010	2011	2011
ALTAS						
Empresas	1.634	1.231	1.279	1.367	1.260	184.511
Trabajadores	4.892	7.480	3.087	4.251	4.081	613.488
BAJAS						
Empresas	1.363	1.610	1.616	1.517	1.533	207.329
Trabajadores	4.229	8.751	4.546	4.274	4.100	664.994

FUENTE: Anuario de Estadísticas. Mº de Empleo y Seguridad Social (MEYSS).

3.8 MERCADO DE TRABAJO. EMPRESAS INSCRITAS EN LA SEGURIDAD SOCIAL

3.8.3 EMPRESAS CUENTA AJENA Y TRABAJADORES DE LAS MISMAS, SEGÚN TAMAÑO DE LA EMPRESA. DATOS A 31 DE DICIEMBRE

	LA RIOJA					ESPAÑA
	2007	2008	2009	2010	2011	2011
NÚMERO DE EMPRESAS	11.468	11.089	10.753	11.148	10.875	1.300.992
De 1 a 2 trabajadores	5.752	5.692	5.659	5.921	5.797	729.026
De 3 a 5 trabajadores	2.649	2.551	2.404	2.483	2.419	283.543
De 6 a 9 trabajadores	1.170	1.105	1.077	1.096	1.086	121.344
De 10 a 25 trabajadores	1.199	1.102	1.011	1.027	1.003	109.222
De 26 a 49 trabajadores	434	394	366	379	335	30.517
De 50 a 249 trabajadores	243	224	216	222	213	22.788
De 250 a 499 trabajadores	14	14	14	14	16	2.498
De 500 a 999 trabajadores	5	5	3	4	4	1.078
De 1.000 y más trabajadores	2	2	3	2	2	976
TRABAJADORES (en miles)	98,4	93,3	89,2	91,4	88,6	13.197,3
De 1 a 2 trabajadores	7,7	7,7	7,6	7,9	7,8	965,0
De 3 a 5 trabajadores	9,9	9,5	9,0	9,3	9,0	1.057,7
De 6 a 9 trabajadores	8,5	8,0	7,8	7,9	7,9	872,8
De 10 a 25 trabajadores	18,3	16,7	15,3	15,7	15,4	1.632,9
De 26 a 49 trabajadores	15,0	13,7	12,7	13,1	11,6	1.062,8
De 50 a 249 trabajadores	22,4	20,8	20,5	21,3	20,0	2.249,1
De 250 a 499 trabajadores	5,1	5,2	5,2	5,3	6,1	859,9
De 500 a 999 trabajadores	3,2	3,2	1,7	2,6	2,6	745,7
De 1.000 y más trabajadores	8,3	8,6	9,4	8,3	8,3	3.751,5

FUENTE: Anuario de Estadísticas. Mº de Empleo y Seguridad Social (MEYSS).

3.8.4 COOPERATIVAS CONSTITUIDAS

	LA RIOJA					ESPAÑA
	2007	2008	2009	2010	2011	2011
Cooperativas constituidas	2	7	8	11	13	974
Socios de las cooperativas constituidas	10	69	26	41	80	7.584
Cooperativas de trabajo asociado constituidas	1	3	8	9	12	633
Socios de las cooperat. de trabajo asociado constituidas	3	11	26	29	29	2.309

FUENTE: Boletín de Estadísticas Laborales. Mº de Empleo y Seguridad Social (MEYSS).

3.9 MERCADO DE TRABAJO. EMPRESAS DE TRABAJO TEMPORAL (ETT)**3.9.1 EMPRESAS DE TRABAJO TEMPORAL A 31 DE DICIEMBRE**

	LA RIOJA					ESPAÑA	
	2007	2008	2009	2010	2011	2011	
TOTAL	16	15	9	10	10	304	
Ámbito nacional	13	13	8	9	9	100	
Ámbito autonómico	3	2	1	1	1	95	
Ámbito provincial	-	-	-	-	-	109	

FUENTE: Anuario de Estadísticas. M° de Empleo y Seguridad Social (MEYSS).

3.9.2 CONTRATOS DE PUESTA A DISPOSICIÓN DE LA EMPRESA DE TRABAJO TEMPORAL

	LA RIOJA					ESPAÑA	
	2007	2008	2009	2010	2011	2011	
TOTAL	24.211	18.610	12.264	13.251	12.798	2.062.536	
POR SECTORES							
Agrario	273	223	256	91	142	285.964	
No agrario	23.902	18.387	12.004	13.160	12.656	1.776.559	
Industria	17.362	14.415	8.337	8.846	9.202	560.333	
Construcción	281	336	206	277	285	21.895	
Servicios	6.259	3.636	3.461	4.037	3.169	1.194.331	
No clasificables	36	-	4	-	-	13	
SEGÚN SUPUESTOS DE UTILIZACIÓN							
Obra o servicio	4.608	3.431	1.779	1.322	1.490	916.162	
Circunstancia de producción	18.199	13.892	9.765	11.034	10.603	1.051.202	
Interinidad por reserva del puesto de trabajo	1.211	1.127	622	749	612	90.174	
Interinidad por proceso de selección	193	160	98	146	93	4.998	

FUENTE: Anuario de Estadísticas. M° de Empleo y Seguridad Social (MEYSS).

NOTA: A partir de 2009 se utiliza la CNAE 2009.

3.10 MERCADO DE TRABAJO. MEDIACIÓN, ARBITRAJE Y CONCILIACIÓN

3.10.1 CONCILIACIONES TERMINADAS EN LAS UNIDADES ADMINISTRATIVAS SEGÚN TIPO DE RESOLUCIÓN

	LA RIOJA					ESPAÑA
	2007	2008	2009	2010	2011	2011
INDIVIDUALES						
Total	2.761	3.510	4.073	2.904	2.963	447.321
Con Avenencia	581	566	635	496	456	52.383
Sin Avenencia	885	1.047	1.155	909	806	145.080
Intentadas sin efecto	1.124	1.759	2.118	1.372	1.590	216.006
Otras (1)	171	138	165	127	111	33.852
INDIVIDUALES EN MATERIA DE DESPIDOS						
Total	723	943	1.062	764	790	146.904
Con Avenencia	422	389	443	319	335	31.710
Sin Avenencia	165	277	299	221	216	52.569
Intentadas sin efecto	106	244	284	192	217	54.468
Otras (1)	30	33	36	32	22	8.157
COLECTIVAS						
Total	26	14	19	12	12	1.448
Con Avenencia	4	1	-	1	1	87
Sin Avenencia	19	9	9	"	"	483
Intentadas sin efecto	2	4	8	"	"	546
Otras (1)	1	-	2	"	"	332

FUENTE: Anuario de Estadísticas. Mº de Empleo y Seguridad Social (MEYSS).

NOTA: (1) Se han agrupado las "tenidas por no presentadas", "desistidas" y "otros tipos".

3.10.2 CONCILIACIONES INDIVIDUALES TERMINADAS EN LAS UNIDADES DE ADMINISTRATIVAS SEGÚN MOTIVACIÓN

	LA RIOJA					ESPAÑA
	2007	2008	2009	2010	2011	2011
TOTAL	2.761	3.510	4.073	2.904	2.963	447.321
Despidos	723	943	1.062	764	790	146.904
Sanciones	104	116	162	110	86	13.571
Reclamaciones de cantidad	1.502	2.089	2.373	1.745	1.735	233.040
Causas varias (1)	432	362	476	285	352	53.806

FUENTE: Anuario de Estadísticas. Mº de Empleo y Seguridad Social (MEYSS).

NOTA: (1) Comprende: reclamaciones por accidente de trabajo, clasificación profesional o laboral, antigüedad, etc.

3.10 MERCADO DE TRABAJO. MEDIACIÓN, ARBITRAJE Y CONCILIACIÓN

3.10.3 CONCILIACIONES INDIVIDUALES TERMINADAS EN LAS UNIDADES ADMINISTRATIVAS SEGÚN SECTOR DE ACTIVIDAD

	LA RIOJA					ESPAÑA
	2007	2008	2009	2010	2011	2011
INDIVIDUALES						
TOTAL	2.761	3.510	4.073	2.904	2.963	447.321
Agrario	38	43	42	45	19	9.226
No Agrario						
Total	2.723	3.467	4.031	2.859	2.944	349.154
Industria	913	1.157	1.360	826	939	76.168
Construcción	669	657	896	470	739	62.896
Servicios	1.141	1.653	1.775	1.563	1.266	210.090
INDIVIDUALES EN MATERIA DE DESPIDOS						
TOTAL	723	943	1.062	764	790	146.904
Agrario	17	17	15	19	7	3.545
No Agrario						
Total	706	926	1.047	745	783	108.488
Industria	313	335	354	236	249	21.790
Construcción	69	158	195	100	150	18.230
Servicios	324	433	498	409	384	68.468

FUENTE: Anuario de Estadísticas. M° de Empleo y Seguridad Social (MEYSS).

NOTA: A partir de 2009 se utiliza la CNAE 2009.

3.10.4 CONCILIACIONES COLECTIVAS TERMINADAS EN UNIDADES ADMINISTRATIVAS, EMPRESAS Y TRABAJADORES AFECTADOS

	LA RIOJA					ESPAÑA
	2007	2008	2009	2010	2011	2011
Conciliaciones	26	14	19	12	12	1.448
Trabajadores	5.054	1.954	3.252	456	588	1.367.652
Empresas	26	38	19	12	12	36.866

FUENTE: Anuario de Estadísticas. M° de Empleo y Seguridad Social (MEYSS).

3.11 MERCADO DE TRABAJO. ASUNTOS JUDICIALES Y SOCIALES

3.11.1 ASUNTOS RESUELTOS SEGÚN MATERIA OBJETO DE LA DEMANDA

	LA RIOJA					ESPAÑA
	2007	2008	2009	2010	2011	2011
TOTAL ASUNTOS RESUELTOS	1.734	2.055	3.181	3.430	3.007	333.201
CONFLICTOS COLECTIVOS	35	34	35	43	63	3.076
CONFLICTOS INDIVIDUALES	1.419	1.753	2.727	2.867	2.443	262.977
Despidos	317	521	781	709	598	93.558
Sentencia	-	-	-	-	470	62.172
Conciliación	-	-	-	-	128	31.386
Cantidades acordadas	-	-	-	-	5.355	1.044.249
Sentencia	-	-	-	-	4.006	668.100
Conciliación	-	-	-	-	1.349	376.149
Reclamaciones derivadas del contrato (hasta 2009)						
De cantidades	926	1.092	1.824			
De otra índole	176	140	122			
SEGURIDAD SOCIAL (1)	280	268	419	520	501	67.148
Afiliación y Cotización	34	6	14			
Prestaciones	211	243	325			
Accidentes de trabajo y enfermedades profesionales	35	19	80			

FUENTE: Anuario de Estadísticas. Mº de Empleo y Seguridad Social (MEYSS).

(1): A partir del segundo trimestre de 2010, los asuntos resueltos en materia de Seguridad Social se refieren exclusivamente a Prestaciones.

NOTA: No existen datos para los epígrafes en blanco.

3.11.2 ASUNTOS RESUELTOS EN MATERIA DE DESPIDOS, SEGÚN CLASE DE RESOLUCIÓN

	LA RIOJA					ESPAÑA
	2007	2008	2009	2010	2011	2011
TOTAL	317	521	781	709	621	98.775
Con sentencia favorable al trabajador	135	190	353	291	252	30.018
Con sentencia favorable en parte al trabajador	3	21	6	18	33	4.193
Con sentencia desfavorable al trabajador	37	86	164	109	93	12.430
Por conciliación	65	79	131	130	126	26.979
Por desestimiento	76	142	118	143	104	19.703
Por otras causas	1	3	9	18	13	5.452

FUENTE: Anuario de Estadísticas. Mº de Empleo y Seguridad Social (MEYSS).

3.12 MERCADO DE TRABAJO. ENCUESTA DE CALIDAD DE VIDA EN EL TRABAJO

3.12.1 NIVEL MEDIO DE SATISFACCIÓN DE LOS OCUPADOS EN EL TRABAJO QUE REALIZAN, SEGÚN DIVERSAS VARIABLES

	LA RIOJA				ESPAÑA	
	2007	2008	2009	2010	2010	
NIVEL DE SATISFACCIÓN	7,6	7,3	7,3	7,5	7,4	
Con la salud y la seguridad	7,6	7,6	7,4	7,6	7,4	
Con el salario	6,3	6,1	6,4	5,6	5,8	
Con la jornada	7,1	7,3	7,2	7,3	7,1	
Con la flexibilidad laboral	7,0	6,6	6,3	6,7	6,5	
Con el tiempo de descanso durante la jornada	6,9	7,0	6,8	7,3	6,7	
Con vacaciones y permisos	7,4	7,1	7,1	7,4	7,1	
Con la organización de trabajo	7,2	7,3	7,1	7,3	7,1	
Con la actividad desarrollada	8,0	7,8	7,4	7,9	7,8	
Con la autonomía/independencia	7,9	7,5	7,4	7,9	7,5	
Con el desarrollo personal	7,9	7,8	7,2	7,7	7,6	
Con la participación en las decisiones sobre las tareas desarrolladas	7,1	7,0	6,9	7,3	6,9	
Con la valoración de sus superiores jerárquicos	7,5	7,1	7,1	7,2	7,2	
Con la posibilidad de promoción	5,1	4,6	5,7	5,1	5,2	
Con la formación porporcionada por la empresa u organización	5,9	5,2	6,2	6,3	6,0	

FUENTE: Encuesta de Calidad de Vida en el Trabajo. M^o de Empleo y Seguridad Social (MEYSS).

NOTA: Los índices varían de 0 a 10 siendo 0 el nivel más bajo y 10 el nivel más alto.

3.13 MERCADO DE TRABAJO. TRABAJADORES EXTRANJEROS

3.13.1 AUTORIZACIONES DE TRABAJO CONCEDIDAS SEGÚN DEPENDENCIA LABORAL, SEXO, SECTOR DE ACTIVIDAD Y OCUPACIÓN

	LA RIOJA					ESPAÑA
	2006	2007	2008	2009 (P)	2010 (P)	2010 (P)
AUTORIZACIONES CONCEDIDAS	7.154	3.321	6.166	2.223	1.631	252.708
SEGÚN DEPENDENCIA LABORAL						
Cuenta ajena	7.014	3.232	6.028	2.150	1.595	248.690
Cuenta propia	140	89	138	73	36	4.018
SEGÚN SEXO						
Hombres	4.032	2.041	3.899	1.259	879	133.463
Mujeres	3.122	1.280	2.267	964	752	119.245
SEGÚN SECTOR DE ACTIVIDAD						
Agrario	1.119	142	546	277	231	23.095
Industria	891	311	928	219	123	8.990
Construcción	1.569	483	1.466	357	142	20.283
Servicios	3.299	687	1.895	1.038	609	121.286
No clasificables	276	1.698	1.331	332	526	79.054
SEGÚN OCUPACIÓN						
Dirección de empresas y de administraciones públicas	32	46	63	39	20	3.352
Técnicos profesionales, científicos e intelectuales	13	17	14	13	10	6.723
Técnicos y profesionales de apoyo y empleados advos.	119	79	125	59	32	11.865
Trabajadores servicios de restauración, personales, protección y vendedores	733	398	743	368	200	44.493
Trabajadores cualificados	884	689	983	245	102	23.512
Empleados domésticos y otro personal de limpieza	2.233	617	1.169	710	586	86.601
Peones de la agricultura y de la pesca	1.141	455	853	277	266	25.813
Otros trabajadores no cualificados	1.880	909	2.117	440	262	24.361
Trabajadores no clasificables	119	111	99	72	153	25.988

FUENTE: Anuario de Estadísticas Laborales y de Asuntos Sociales.

M° de Empleo y Seguridad Social (MEYSS).

NOTA: A partir de 2009 CNAE-2009.

(P): Provisional.

3.13 MERCADO DE TRABAJO. TRABAJADORES EXTRANJEROS

3.13.2 TRABAJADORES EXTRANJEROS AFILIADOS A LA SEGURIDAD SOCIAL, EN ALTA LABORAL A 31 DE DICIEMBRE

	LA RIOJA					ESPAÑA
	2007	2008	2009	2010	2011	2011
TOTAL	18.261	16.802	16.236	15.944	15.015	1.715.239
SEGÚN SEXO						
Hombres	12.221	10.588	10.050	9.723	8.891	952.659
Mujeres	6.040	6.214	6.186	6.221	6.124	762.558
No clasificables	-	-	-	-	-	22
SEGÚN RÉGIMEN						
Régimen General	11.747	10.060	9.084	9.060	8.368	1.064.391
Régimen Especial Minería del Carbón	-	-	-	-	-	580
Régimen Especial Agrario	3.333	3.929	4.629	4.280	4.028	257.422
Régimen Especial del Mar	-	-	-	-	-	3.527
Régimen Especial Empleados Hogar	1.054	1.073	1.160	1.261	1.251	181.405
Régimen Especial Trabajadores Autónomos	2.127	1.740	1.363	1.343	1.368	207.914

FUENTE: Tesorería General de la Seguridad Social.

NOTA: Desde enero de 2008 se ha procedido a la integración en el Régimen de Autónomos de los trabajadores por cuenta propia del Régimen Especial Agrario, en aplicación de la Ley 18/2007.

3.13.3 TRABAJADORES EXTRANJEROS AFILIADOS A LA SEGURIDAD SOCIAL, EN ALTA LABORAL. AFILIADOS MEDIOS DICIEMBRE

	LA RIOJA					ESPAÑA
	2007	2008	2009	2010	2011	2011
TOTAL	18.984	17.544	16.892	16.335	15.413	1.738.922
SEGÚN SEXO						
Hombres		11.213	10.577	10.017	9.203	968.783
Mujeres		6.332	6.316	6.317	6.211	770.117
No clasificables		-	-	-	-	22
SEGÚN RÉGIMEN						
Régimen General	12.433	10.757	9.662	9.395	8.706	1.084.633
Régimen Especial Agrario	3.368	3.940	4.685	4.318	4.085	258.608
Régimen Especial del Mar	-	-	-	-	-	3.871
Régimen Minería del Carbón	-	-	-	-	-	603
Régimen Especial Empleados Hogar	1.055	1.071	1.160	1.270	1.253	182.695
Régimen Especial Trabajadores Autónomos	2.128	1.776	1.385	1.351	1.370	208.512

FUENTE: Tesorería General de la Seguridad Social.

NOTA: Desde enero de 2008 se ha procedido a la integración en el Régimen de Autónomos de los trabajadores por cuenta propia del Régimen Especial Agrario, en aplicación de la Ley 18/2007.

3.13 MERCADO DE TRABAJO. TRABAJADORES EXTRANJEROS

G.3.7 Evolución de los afiliados extranjeros por sexo a 31 de diciembre en La Rioja

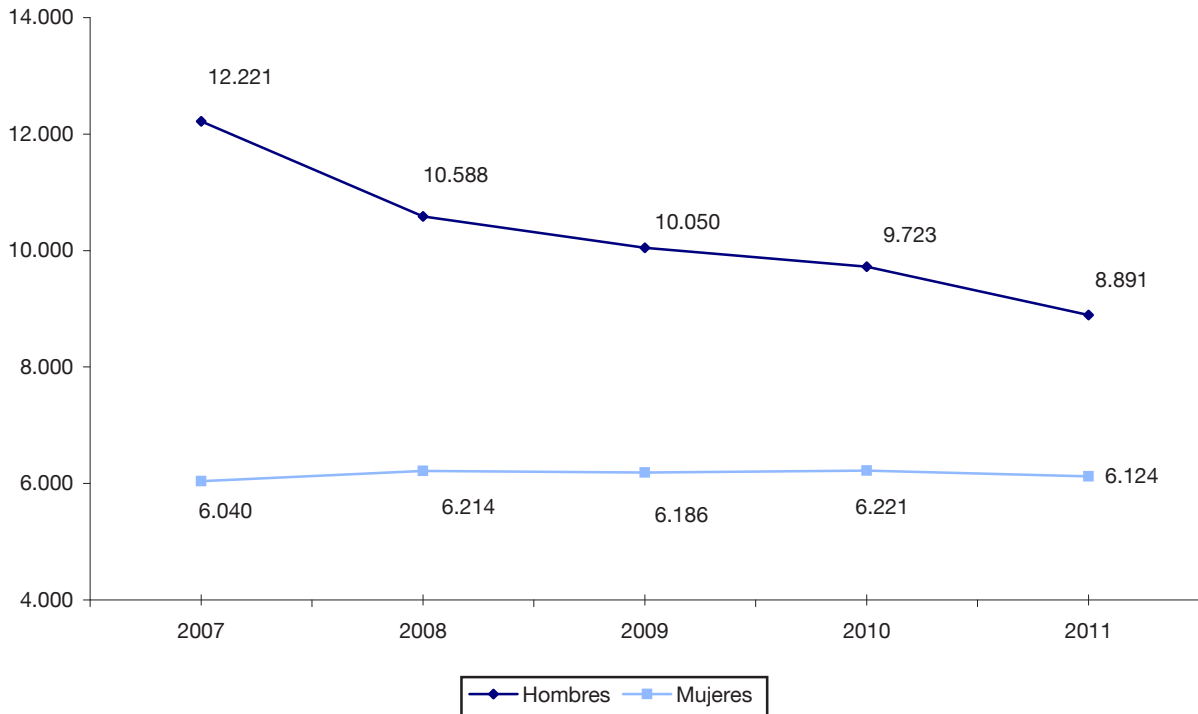

G.3.8 % Participación de los afiliados extranjeros por régimen a 31 de diciembre de 2011

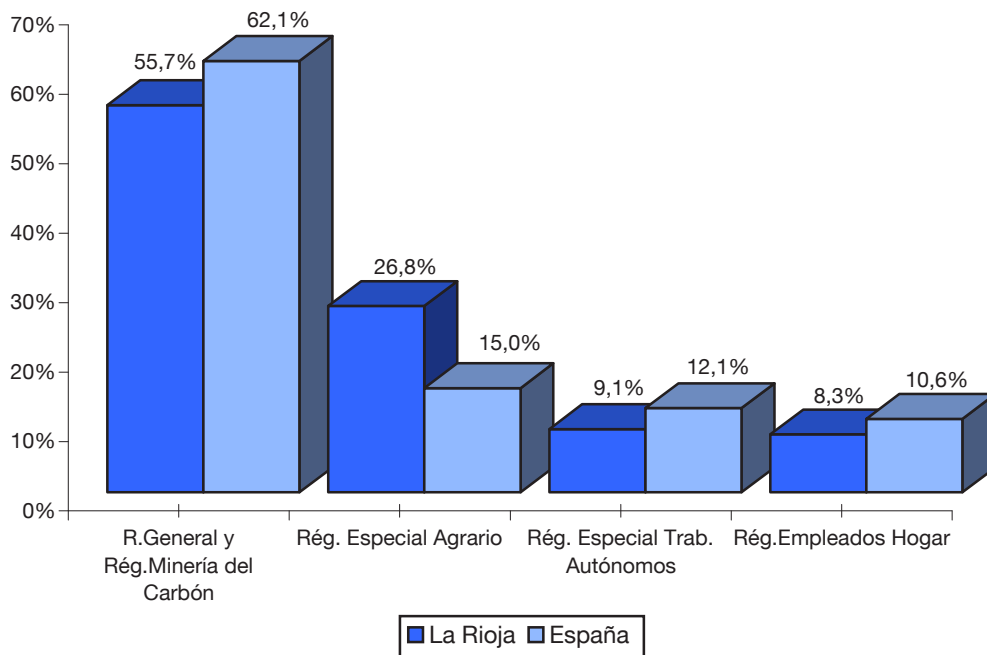

3.13 MERCADO DE TRABAJO. TRABAJADORES EXTRANJEROS

3.13.4 TRABAJADORES EXTRANJEROS AFILIADOS EN ALTA LABORAL, SEGÚN PAÍS DE PROCEDENCIA.
MEDIA DE DICIEMBRE

	LA RIOJA						ESPAÑA		
	TOTAL		Régimen General		Autónomos		2011		
	2010	2011	2010	2011	2010	2011	TOTAL	R. General	Autónomos
TOTAL	16.335	16.568	9.395	8.368	1.351	1.368	1.738.922	1.084.633	208.512
PAÍSES UE	7.389	7.647	3.734	3.500	673	673	642.307	404.956	104.401
Alemania	35	35	23	24	10	10	37.532	23.513	13.471
Austria	1	1	1	1	-	-	2.537	1.646	851
Bélgica	5	6	3	4	2	2	7.018	4.571	2.361
Bulgaria	325	300	247	222	34	31	54.123	33.363	4.155
Chipre	-	-	-	-	-	-	88	74	14
Dinamarca	2	2	1	1	1	1	2.196	1.269	905
Eslovaquia	8	15	8	13	-	-	2.363	1.814	273
Eslovenia	7	6	6	5	1	1	474	387	75
Estonia	-	-	-	-	-	-	424	328	53
Finlandia	-	1	-	1	-	-	1.842	1.316	506
Francia	103	101	74	74	24	23	36.771	27.287	9.069
Grecia	5	5	3	3	2	2	1.437	1.150	262
Hungría	12	10	12	7	-	2	2.568	1.876	384
Irlanda	9	10	5	6	4	4	4.717	3.359	1.341
Italia	141	130	98	92	38	34	60.299	46.338	13.438
Letonia	2	3	2	3	-	-	1.469	752	142
Lituania	27	16	23	15	1	1	8.265	3.822	496
Luxemburgo	-	-	-	-	-	-	100	69	28
Malta	2	1	2	1	-	-	135	83	25
Países Bajos	12	14	7	9	5	5	10.933	6.618	4.190
Polonia	72	71	55	61	4	2	25.047	16.372	2.805
Portugal	1.942	1.795	441	371	80	68	46.775	33.925	6.230
Reino Unido	92	93	57	55	34	38	50.925	32.066	18.372
República Checa	6	8	3	6	2	2	2.573	1.919	338
Rumania	4.581	5.024	2.663	2.526	432	447	276.741	157.636	23.087
Suecia	-	-	-	-	-	-	4.955	3.403	1.532
PAÍSES NO UE	8.946	8.921	5.661	4.868	678	695	1.096.616	679.677	104.111
Marruecos	2.143	2.505	1.035	892	103	98	208.712	106.794	12.182
Ecuador	956	763	721	534	34	27	128.300	86.848	4.243
Colombia	1.171	1.030	865	707	69	64	91.811	70.987	5.093
Pakistán	735	738	459	398	93	91	-	-	-
Perú	-	121	-	89	-	12	61.235	47.994	2.070
China	290	324	147	159	141	162	87.196	49.243	36.541
Bolivia	1.019	924	553	474	22	27	80.828	34.452	1.732
Argelia	262	303	152	139	13	12	-	-	-
Argentina	204	180	167	139	28	34	38.438	29.460	5.742
Ucrania	-	134	-	102	-	8	31.440	19.905	1.793
Rep. Dominicana	-	107	-	77	-	7	29.617	21.119	1.447
Brasil	161	152	114	94	18	22	-	-	-
Georgia	247	295	160	171	8	4	-	-	-
Resto Países	1.758	1.345	1.288	893	149	127	339.039	212.873	33.270

.../...

3.13 MERCADO DE TRABAJO. TRABAJADORES EXTRANJEROS

3.13.4 TRABAJADORES EXTRANJEROS AFILIADOS EN ALTA LABORAL, SEGÚN PAÍS DE PROCEDENCIA. MEDIA DE DICIEMBRE. (Continuación)

	LA RIOJA				ESPAÑA		
	Agrario		Hogar		2011	Agrario	Hogar
	2010	2011	2010	2011			
TOTAL	4.318	5.581	1.270	1.251		258.608	182.695
PAÍSES UE	2.577	3.034	405	440		107.232	24.201
Alemania	2	1	-	-		244	245
Austria	-	-	-	-		13	14
Bélgica	-	-	-	-		46	22
Bulgaria	24	31	20	16		12.579	4.007
Chipre	-	-	-	-		-	-
Dinamarca	-	-	-	-		14	4
Eslovaquia	-	2	-	-		232	30
Eslovenia	-	-	-	-		10	2
Estonia	-	-	-	-		38	5
Finlandia	-	-	-	-		6	7
Francia	5	4	-	-		257	103
Grecia	-	-	-	-		17	4
Hungría	-	1	-	-		156	26
Irlanda	-	-	-	-		6	8
Italia	4	3	1	1		199	253
Letonia	-	-	-	-		548	23
Lituania	3	-	-	-		3.853	85
Luxemburgo	-	-	-	-		2	1
Malta	-	-	-	-		27	-
Países Bajos	-	-	-	-		55	51
Polonia	11	7	1	1		4.176	1.348
Portugal	1.414	1.347	8	9		5.171	996
Reino Unido	1	-	-	-		241	154
República Checa	1	-	-	-		227	26
Rumania	1.112	1.638	375	413		79.111	16.776
Suecia	-	-	-	-		6	11
PAÍSES NO UE	1.741	2.547	865	811		151.377	158.494
Marruecos	930	1.431	75	84		76.365	12.659
Ecuador	121	142	80	60		22.064	15.115
Colombia	102	146	135	113		2.840	12.849
Pakistán	181	248	2	1			
Perú	-	4	-	16		894	9.780
China	-	-	2	3		107	1.305
Bolivia	67	95	377	328		7.831	36.802
Argelia	94	146	3	6			
Argentina	4	2	5	5		390	2.810
Ucrania	-	15	-	9		2.747	6.964
Rep.Dominicana	-	7	-	16		431	6.608
Brasil	6	12	23	24			
Georgia	51	81	29	39			
Resto Países	187	218	134	107		37.709	53.603

FUENTE: M^o de Empleo y Seguridad Social (MEYSS).

NOTA: Para ESPAÑA valor en blanco significa que ese dato está incluido en "Resto países".

El Total de España incluye, además de los regímenes especificados, Carbón y Mar.

3.14 MERCADO DE TRABAJO. ENCUESTA TRIMESTRAL DE COSTE LABORAL

3.14.1 COSTE TOTAL LABORAL. MEDIA ANUAL

Unidades: Euros

	LA RIOJA					ESPAÑA
	2007	2008	2009	2010	2011	2011
POR TRABAJADOR Y MES						
Coste total por trabajador	2.163,8	2.258,2	2.352,6	2.365,6	2.381,2	2.556,8
Coste salarial total por trabajador	1.605,1	1.670,7	1.749,0	1.761,8	1.779,2	1.894,8
Coste salarial ordinario por trabajador	1.388,2	1.449,2	1.509,3	1.515,5	1.529,8	1.630,7
Otros costes	558,8	587,5	603,6	603,9	602,0	661,9
Coste por percepciones no salariales	54,3	70,8	72,4	74,1	71,9	109,8
Coste por cotizaciones obligatorias	523,2	534,6	549,1	549,2	548,9	572,7
Subvenciones y bonificaciones de la S. Social	18,8	17,9	17,9	19,4	18,7	20,6
POR HORA EFECTIVA						
Coste total por hora	16,3	17,1	18,0	18,3	18,5	19,6
Coste salarial total por hora	12,1	12,6	13,4	13,6	13,8	14,5
Coste salarial ordinario por hora	10,4	11,0	11,6	11,7	11,9	12,5
Otros costes por hora	4,2	4,5	4,6	4,7	4,7	5,1

FUENTE: Elaboración propia a partir de la Encuesta Trimestral de Coste Laboral (ETCL). Base 2008. INE.

3.14.2 COSTE TOTAL LABORAL POR SECTOR DE ACTIVIDAD. MEDIA ANUAL

Unidades: Euros

	LA RIOJA					ESPAÑA
	2007	2008	2009	2010	2011	2011
POR TRABAJADOR Y MES						
Total sectores	2.163,8	2.258,2	2.352,6	2.365,6	2.381,2	2.556,8
Industria	2.225,8	2.411,5	2.430,7	2.418,1	2.511,1	2.897,9
Construcción	2.156,1	2.381,3	2.569,3	2.642,6	2.752,2	2.649,9
Servicios	1.977,7	2.160,7	2.277,6	2.300,7	2.271,1	2.477,6
POR HORA EFECTIVA						
Total sectores	15,6	17,1	18,0	18,3	18,5	19,6
Industria	16,1	17,2	17,6	17,6	18,1	21,0
Construcción	14,9	16,5	17,5	18,3	19,1	18,5
Servicios	15,6	17,2	18,4	18,6	18,6	19,4

FUENTE: Elaboración propia a partir de la Encuesta Trimestral de Coste Laboral (ETCL). Base 2008. INE.

NOTA: Hasta 2007 Base 2000 y CNAE-93 y a partir de 2008 Base 2008 y CNAE-2009.

3.14 MERCADO DE TRABAJO. ENCUESTA TRIMESTRAL DE COSTE LABORAL**3.14.3 TIEMPO DE TRABAJO. MEDIA ANUAL**

	LA RIOJA					ESPAÑA
	2007	2008	2009	2010	2011	2011
HORAS POR TRABAJADOR Y MES						
TOTAL TRABAJADORES						
Horas pactadas	155,7	153,7	153,4	153,3	152,4	152,1
Horas pagadas	156,4	154,1	153,9	153,6	152,8	152,5
Horas efectivas	133,7	132,5	130,6	129,8	129,4	131,0
Horas no trabajadas	22,8	21,9	23,5	24,1	23,5	21,8
Horas extra por trabajador	0,7	0,6	0,6	0,5	0,4	0,6
TIEMPO COMPLETO						
Horas pactadas	167,7	168,3	167,9	167,7	167,4	167,8
Horas pagadas	168,4	168,8	168,4	168,0	167,8	168,3
Horas efectivas	143,5	144,9	142,5	141,5	141,7	144,1
Horas no trabajadas	25,0	24,2	26,1	26,8	26,2	24,4
Horas extra por trabajador	0,7	0,7	0,6	0,5	0,5	0,7
TIEMPO PARCIAL						
Horas pactadas	88,8	81,7	81,1	86,7	84,4	86,8
Horas pagadas	89,3	81,6	81,3	87,0	84,6	86,8
Horas efectivas	79,0	71,8	70,9	75,5	73,3	76,2
Horas no trabajadas	10,3	10,0	10,4	11,5	11,4	10,7
Horas extra por trabajador	0,5	0,1	0,2	0,3	0,2	0,2

FUENTE: Elaboración propia a partir de la Encuesta Trimestral de Coste Laboral (ETCL). Base 2008. INE.

3.15 MERCADO DE TRABAJO. ENCUESTA ANUAL DE COSTE LABORAL

3.15.1 COSTE LABORAL POR TRABAJADOR Y AÑO POR SECTOR DE ACTIVIDAD Y COMPONENTES DEL COSTE

Unidades: Euros

	LA RIOJA					ESPAÑA
	2007	2008	2009	2010	2011	2011
TODAS LAS ACTIVIDADES						
COSTE BRUTO	25.362	27.655	28.563	28.840	28.951	31.170
Sueldos y salarios	18.560	20.221	21.008	21.162	21.379	22.776
Cotizaciones obligatorias	6.089	6.415	6.590	6.591	6.587	6.873
Cotizaciones voluntarias	178	182	192	204	151	223
Prestaciones sociales directas	203	277	237	292	246	294
Indemnizaciones por despido	126	241	251	279	310	530
Gastos en formación profesional	62	64	57	70	77	111
Gastos en transporte	19	20	15	17	22	16
Gastos de carácter social	10	12	9	14	14	41
Resto de costes	115	223	204	211	164	308
Subvenciones y deducciones	265	220	222	254	239	283
COSTE NETO	25.097	27.435	28.341	28.586	28.712	30.887
INDUSTRIA						
COSTE BRUTO	27.266	30.015	29.728	29.707	30.760	35.616
Sueldos y salarios	19.909	21.718	21.446	21.292	22.424	25.836
Cotizaciones obligatorias	6.621	7.000	7.093	7.101	7.203	7.996
Cotizaciones voluntarias	155	195	190	242	206	348
Prestaciones sociales directas	169	181	264	257	187	305
Indemnizaciones por despido	247	518	371	516	466	613
Gastos en formación profesional	84	80	71	82	76	137
Gastos en transporte	46	61	53	48	57	50
Gastos de carácter social	16	12	9	18	22	64
Resto de costes	17	250	230	151	118	268
Subvenciones y deducciones	295	310	313	364	340	365
COSTE NETO	26.971	29.704	29.415	29.343	30.420	35.251
CONSTRUCCIÓN						
COSTE BRUTO	25.856	28.686	30.615	31.791	32.954	31.615
Sueldos y salarios	18.371	20.043	21.992	22.708	23.570	22.201
Cotizaciones obligatorias	6.949	7.378	7.667	7.666	7.841	7.616
Cotizaciones voluntarias	213	214	201	194	233	146
Prestaciones sociales directas	91	102	92	109	94	121
Indemnizaciones por despido	48	599	316	696	788	690
Gastos en formación profesional	5	20	37	41	61	69
Gastos en transporte	19	9	1	14	41	17
Gastos de carácter social	0	2	2	8	10	14
Resto de costes	160	320	308	356	317	741
Subvenciones y deducciones	181	246	201	223	214	250
COSTE NETO	25.675	28.441	30.414	31.568	32.740	31.365
SERVICIOS						
COSTE BRUTO	24.163	26.331	27.648	28.010	27.570	30.219
Sueldos y salarios	17.831	19.554	20.628	20.877	20.600	22.212
Cotizaciones obligatorias	5.567	5.938	6.163	6.195	6.131	6.566
Cotizaciones voluntarias	182	168	192	187	117	206
Prestaciones sociales directas	248	359	251	337	293	309
Indemnizaciones por despido	76	41	185	112	178	497
Gastos en formación profesional	65	66	55	70	80	110
Gastos en transporte	5	2	1	3	4	9
Gastos de carácter social	10	14	10	13	11	39
Resto de costes	180	190	163	216	157	270
Subvenciones y deducciones	268	172	184	209	196	270
COSTE NETO	23.895	26.160	27.464	27.801	27.374	29.948

FUENTE: Encuesta Anual de Coste Laboral. INE.

NOTA: A partir de 2008 se utiliza la Clasificación CNAE-2009.

3.16 MERCADO DE TRABAJO. ENCUESTA ANUAL DE ESTRUCTURA SALARIAL**3.16.1 GANANCIA MEDIA ANUAL POR TRABAJADOR***Unidades: Euros*

	LA RIOJA					ESPAÑA
	2006	2007	2008	2009	2010	2010
SALARIO BRUTO ANUAL TOTAL	17.901,70	18.860,52	20.674,16	21.179,93	21.035,86	22.790,20
POR SEXO						
Hombres	20.271,24	21.179,14	22.549,68	23.240,00	23.641,44	25.479,74
Mujeres	14.706,77	15.637,54	18.364,20	18.702,22	18.131,05	19.735,22
POR GRUPOS DE EDAD						
Menos de 25 años	12.871,35	*12.773,91	*13.303,21	*13.419,03	*12.806,76	13.154,92
De 25 a 34 años	16.222,40	17.034,70	18.655,24	18.740,59	19.273,15	19.772,21
De 35 a 44 años	18.091,93	18.807,30	20.594,53	21.244,04	21.074,35	23.732,38
De 45 a 54 años	21.134,96	21.879,26	23.997,75	24.133,55	23.001,51	25.818,68
De 55 y más años	20.544,69	*21.403,84	22.814,93	22.642,59	*25.266,98	26.162,43
POR SECTOR DE ACTIVIDAD						
Industria	19.974,94	20.497,93	21.660,16	21.512,08	21.783,38	25.376,58
Construcción	17.595,98	*18.436,22	20.506,37	*22.005,85	*22.761,55	21.962,13
Servicios	16.774,27	18.001,05	20.214,69	20.886,95	20.435,99	22.331,91
POR TIPO DE CONTRATO						
Indefinido	18.903,63	19.754,35	21.740,72	21.870,78	22.102,46	24.564,70
Duración determinada	14.559,67	14.668,55	15.680,38	17.073,58	16.979,09	16.693,71

FUENTE: Encuesta Anual de Estructura Salarial. INE.

NOTAS: A partir de 2009 se utiliza la Clasificación CNAE-2009.

(*) antes del dato, indica que el número de observaciones está comprendido entre 100 y 500, por lo que la cifra es poco significativa.
La información de los años 2006 y 2010 corresponden a la Encuesta de Estructura Salarial, de periodicidad cuatrienal, realizada en el marco de la UE con criterios comunes de metodología y contenido.

3.17 MERCADO DE TRABAJO. ENCUESTA DE COYUNTURA LABORAL

3.17.1 EFECTIVOS LABORALES EN MEDIA ANUAL

Unidades: Miles de personas

	LA RIOJA					ESPAÑA	
	2007	2008	2009	2010	2011	2011	
EFECTIVOS LABORALES	90,9	88,8	82,9	81,6	80,5	11.663,0	
SEGÚN SEXO							
Hombres	53,5	51,7	45,1	44,1	42,3	6.249,4	
Mujeres	37,4	37,1	37,8	37,6	38,2	5.413,5	
SEGÚN TIPO DE CONTRATO							
Indefinido	66,6	67,3	64,2	64,4	63,3	8.788,6	
Temporal	24,3	21,5	18,7	17,3	17,2	2.874,3	
SEGÚN JORNADA							
Tiempo completo	78,3	76,4	68,3	66,0	63,7	9.205,3	
Tiempo parcial	12,6	12,4	14,6	15,6	16,8	2.457,7	
SEGÚN SECTOR DE ACTIVIDAD							
Industria	27,9	28,2	25,5	25,0	24,7	1.962,8	
Construcción	12,4	11,4	8,8	7,7	6,5	924,2	
Servicios	50,6	49,3	48,7	48,9	49,2	8.776,0	
SEGÚN TAMAÑO DEL CENTRO							
De 1 a 10 trabajadores	27,4	27,5	25,7	25,5	23,9	3.080,5	
De 11 a 50 trabajadores	31,8	29,2	27,6	26,2	26,1	2.881,6	
De 51 a 250 trabajadores	19,3	19,6	17,9	19,7	19,1	2.514,2	
Más de 250 trabajadores	12,4	12,5	11,7	10,2	11,4	3.186,6	

FUENTE: Encuesta de Coyuntura Laboral. Boletín de Estadísticas Laborales. Mº de Empleo y Seguridad Social (MEYSS).

NOTA: A partir de 2008 se utiliza la Clasificación CNAE-2009.

3.17.2 JORNADA EFECTIVA LABORAL MEDIA POR TRABAJADOR

Unidades: Horas

	LA RIOJA					ESPAÑA	
	2007	2008	2009	2010	2011	2011	
JORNADA EFECTIVA	1.623,7	1.615,6	1.569,1	1.560,7	1.538,2	1.572,4	
Industria	1.692,3	1.674,9	1.659,7	1.649,8	1.630,2	1.652,3	
Construcción	1.745,5	1.739,5	1.695,7	1.732,8	1.718,0	1.703,3	
Servicios	1.556,2	1.555,6	1.498,7	1.488,2	1.468,0	1.540,7	
HORAS NO TRABAJADAS	255,0	265,4	272,2	260,5	270,0	239,4	
Vacaciones y festivos	195,1	200,8	203,3	190,2	197,1	175,3	
Causas ocasionales	59,8	64,5	68,9	70,4	72,9	64,1	

FUENTE: Encuesta de Coyuntura Laboral. Boletín de Estadísticas Laborales. Mº de Empleo y Seguridad Social (MEYSS).



4. MACROMAGNITUDES Y CONSUMO

Conceptos

Valor Añadido Bruto (VAB) a precios de mercado. Es el saldo de la cuenta de producción, es decir, se obtiene por diferencia entre la producción de bienes y servicios y el consumo intermedio. Estará referido en cada caso al tipo de rama de actividad o de sector institucional para el que se elabore la cuenta de producción.

Producto Interior Bruto (PIB) a precios de mercado. Es igual al Valor Añadido Bruto a precios de mercado más los impuestos menos las subvenciones sobre los productos.

Índice de Volumen encadenado. Es un instrumento que permite eliminar el efecto de la variación de los precios. Actualmente, como consecuencia de recomendaciones de Eurostat y otras instituciones estadísticas internacionales, los países calculan en lugar del PIB a precios constantes, índices de volumen encadenados. La idea básica de los índices de volumen encadenado es valorar la producción de cada año a los precios del año anterior. Esto supone una mejoría respecto al cálculo del PIB a precios constantes, puesto que el año base, aunque se modificaba cada diez años iba perdiendo realismo a medida que pasaba el tiempo.

Remuneración de asalariados. Comprende todos los pagos, en dinero o en especie, realizados por los empleadores en concepto de remuneración por el trabajo realizado por sus asalariados.

Excedente Bruto de Explotación: Es la renta que obtienen las unidades de la utilización de sus propios activos de producción antes de considerar los intereses, las rentas de la tierra o los importes que la unidad de producción debe pagar sobre los activos financieros o los activos materiales no producidos que tiene en préstamo o ha alquilado, o que debe cobrar sobre los activos financieros o los activos materiales no producidos de los que es propietaria.

Índice de Precios de Consumo (IPC). El Índice de Precios de Consumo (IPC) es una medida estadística de la evolución de los precios de los bienes y servicios que consume la población residente en viviendas familiares en España.

El conjunto de bienes y servicios, que conforman la cesta de la compra, se obtiene básicamente del consumo de las familias y la importancia de cada uno de ellos en el cálculo del IPC está determinada por dicho consumo.

A partir de enero de 2002 la metodología del IPC se renovó completamente. Los cambios metodológicos introducidos en este Sistema han hecho del IPC un indicador más dinámico, que se adapta mejor a la evolución del mercado, ya que se podrán actualizar las ponderaciones más frecuentemente. Además, se podrán incluir nuevos productos en la cesta de la compra en el momento en que su consumo comience a ser significativo.

Hogar. Persona o conjunto de personas que ocupan en común una vivienda familiar, o parte de ella, y consumen y/o comparten alimentos y otros bienes con cargo a un mismo presupuesto.

4.1 MACROMAGNITUDES Y CONSUMO. ESTIMACIONES DE LA CONTABILIDAD REGIONAL. INE**4.1.1 VALOR AÑADIDO BRUTO A PRECIOS BÁSICOS POR RAMAS DE ACTIVIDAD Y PRODUCTO INTERIOR BRUTO A PRECIOS DE MERCADO. PRECIOS CORRIENTES***Unidades: Miles de Euros*

	LA RIOJA				ESPAÑA
	2008	2009	2010	2011	2011
VALOR AÑADIDO BRUTO A PRECIOS BÁSICOS	7.594.543	7.340.234	7.291.128	7.507.700	986.230.000
AGRICULTURA, GANADERÍA, SILVICULTURA Y PESCA	430.870	394.806	419.606	430.881	25.944.000
INDUSTRIA					
Industrias extractivas; indust. manufacturera; suministro de energía eléctrica, gas, vapor y aire acondicionado; suministro de agua					
activ. de saneamiento, gestión de residuos y descontaminación	2.019.116	1.873.439	1.883.650	2.022.686	166.490.000
De las cuales: Industria manufacturera	1.835.118	1.700.706	1.715.273	1.845.670	132.220.000
- Ind.de la alimentación, fabric. de bebidas e industria del tabaco	676.441	682.953			
- Ind. textil, conf.de prendas de vestir e ind. del cuero y calzado	155.233	128.065			
- Ind. de la madera y del corcho, industria del papel y artes gráf.	98.549	86.314			
- Coquerías y refino de petróleo; industria química; fabricación de productos farmacéuticos	39.336	39.172			
- Fabr.de pdtos.de caucho y plást. y de otros pdtos. mine. no metál.	259.176	217.034			
- Metalurgia y fabric.de prod.metálicos, excepto maquin. y equipo	281.728	260.958			
- Fabric. de productos informáticos, electrónicos y ópticos; fabric. material y equipo eléctrico; fabr. de maquinaria y equipo n.c.o.p.	80.978	69.166			
- Fabricación de material de transporte	64.960	61.580			
- Fabricación de muebles; otras industrias manufactureras y reparación e instalación de maquinaria y equipo	178.717	155.464			
CONSTRUCCIÓN	987.388	944.436	887.449	876.946	113.029.000
SERVICIOS	4.157.169	4.127.553	4.100.423	4.177.187	680.767.000
Comercio al por mayor y al por menor; reparación de vehíc. de motor y motocicletas; transporte y almacenamiento; hostelería	1.462.679	1.421.912	1.436.487	1.484.213	242.582.000
- Comer.al por mayor y menor; repar. de veh. de motor y motocicle.	745.518	714.311			123.912.000
- Transporte y almacenamiento	225.519	228.554			
- Hostelería	491.642	479.047			
Información y comunicaciones	132.369	129.330	114.397	112.662	37.935.000
Actividades financieras y de seguros	364.065	380.228	285.789	259.135	40.396.000
Actividades inmobiliarias	517.809	476.956	551.026	584.147	75.221.000
Activ. profesi., científicas y técnicas; activ. advas y serv. auxil.	318.570	301.786	304.385	318.377	73.710.000
Administración pública y defensa; seguridad social obligatoria					
educación y actividades sanitarias y de servicios sociales	1.158.371	1.212.215	1.207.216	1.214.816	176.956.000
- Administración pública y defensa; seguridad social obligatoria	389.937				
- Educación	310.739				
- Actividades sanitarias y de servicios sociales	457.695				
Actividades artísticas, recreativas y de entretenimiento; reparación de artículos de uso doméstico y otros servicios	203.306	205.126	201.123	203.837	33.967.000
IMPUESTOS NETOS SOBRE LOS PRODUCTOS	691.354	563.471	680.516	663.454	87.153.000
PRODUCTO INTERIOR BRUTO A PRECIOS DE MERCADO	8.285.897	7.903.705	7.971.644	8.171.154	1.073.383.000

FUENTE: Contabilidad Regional. Base 2008. INE.

Años: 2008, 2009 y 2010 Estimación Provisional (P) y 2011 Primera Estimación (1ªE)

4.1 MACROMAGNITUDES Y CONSUMO. ESTIMACIONES DE LA CONTABILIDAD REGIONAL. INE

G.4.1- Porcentaje de participación del VAB por sectores. Año 2011

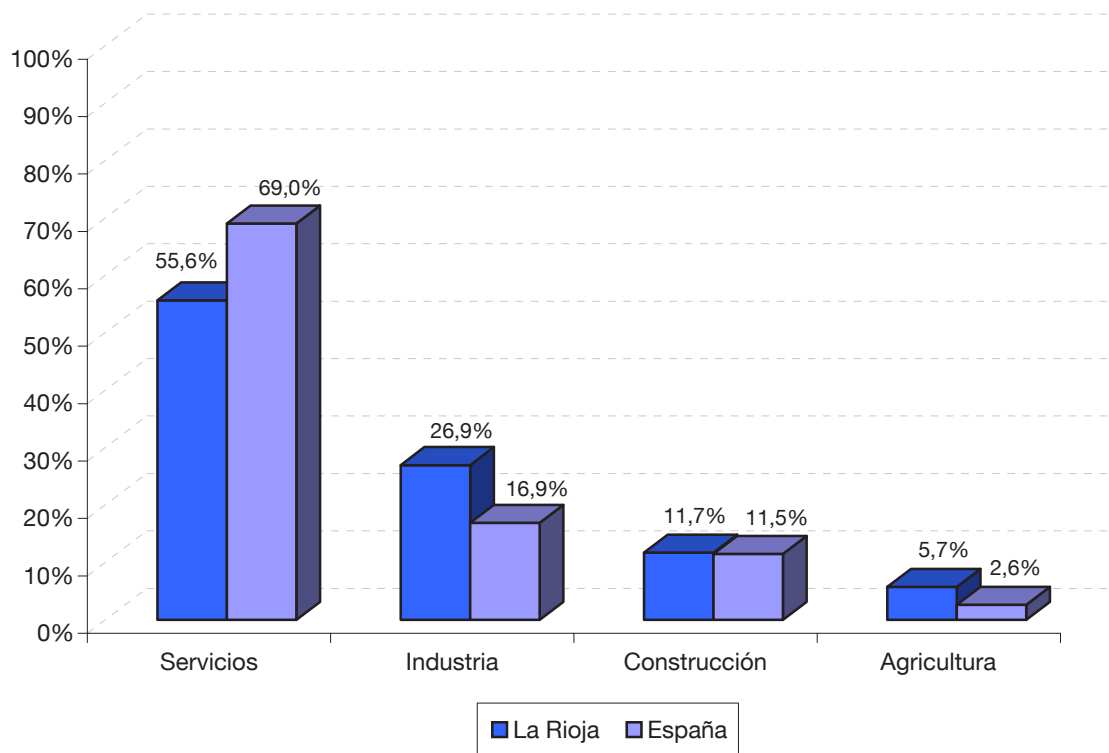

4.1 MACROMAGNITUDES Y CONSUMO. ESTIMACIONES DE LA CONTABILIDAD REGIONAL. INE

4.1.2 VALOR AÑADIDO BRUTO A PRECIOS BÁSICOS POR RAMAS DE ACTIVIDAD Y PRODUCTO INTERIOR BRUTO A PRECIOS DE MERCADO. VARIACIÓN EN VOLUMEN (TASAS VARIAC. INTERAN.)

	LA RIOJA			ESPAÑA		
	2009	2010	2011	2009	2010	2011
VALOR AÑADIDO BRUTO A PRECIOS BÁSICOS	-4,5	0,0	0,7	-3,6	0,0	0,6
AGRICULTURA, GANADERÍA , SILVICULTURA Y PESCA	1,2	0,4	-1,1	-1,4	-1,1	0,6
INDUSTRIA						
Industrias extractivas; indust. manufacturera; suministro de energía eléctrica, gas, vapor y aire acondicionado; suministro de agua activ. de saneamiento, gestión de residuos y descontaminación	-10,6	-0,5	4,2	-10,9	0,6	1,9
De las cuales: Industria manufacturera	-10,3	-0,4	5,0	-12,2	0,5	2,4
CONSTRUCCIÓN	-6,6	-4,4	-4,9	-8,0	-7,8	-3,8
SERVICIOS						
Comercio al por mayor y al por menor; reparación de vehículos de motor y motocicletas; transporte y almacenamiento; hostelería	-3,9	0,3	0,1	-2,4	0,9	1,5
Información y comunicaciones	-0,9	-2,1	-0,7	-1,2	1,2	0,7
Actividades financieras y de seguros	-5,3	6,4	-4,6	-3,8	6,6	-1,0
Actividades inmobiliarias	0,4	2,3	1,3	-1,0	1,5	1,1
Actividades profesionales, científicas y técnicas; actividades administrativas y servicios auxiliares	-6,0	1,2	3,5	-3,1	0,4	2,5
Administración pública y defensa; seguridad social obligatoria; educación; actividades sanitarias y de servicios sociales	2,1	1,0	1,6	2,9	1,6	1,0
Actividades artísticas, recreativas y de entretenimiento; reparación de artículos de uso doméstico y otros servicios	-0,4	-2,7	-0,6	-0,3	-3,2	-1,8
IMPUESTOS NETOS SOBRE LOS PRODUCTOS	-6,3	-1,2	1,9	-5,4	-1,2	1,7
PRODUCTO INTERIOR BRUTO A PRECIOS DE MERCADO	-4,7	-0,1	0,8	-3,7	-0,1	0,7

FUENTE: Contabilidad Regional. Base 2008. INE.

Años: 2009 y 2010, Estimación Provisional (P) y 2011 Primera Estimación (1ªE)

4.1 MACROMAGNITUDES Y CONSUMO. ESTIMACIONES DE LA CONTABILIDAD REGIONAL. INE**4.1.3 REMUNERACIÓN DE ASALARIADOS POR RAMAS DE ACTIVIDAD***Unidades: Miles de Euros*

	LA RIOJA			ESPAÑA
	2008	2009	2010	2010
REMUNERACIÓN DE LOS ASALARIADOS	3.600.686	3.460.467	3.446.442	506.791.000
AGRICULTURA, GANADERÍA , SILVICULTURA Y PESCA	31.733	34.570	40.122	4.836.000
INDUSTRIA				
Industrias extractivas; indust. manufacturera; suministro de energía eléctrica, gas, vapor y aire acondicionado; suministro de agua activ. de saneamiento, gestión de residuos y descontaminación	1.015.135	928.310	967.920	79.461.000
De las cuales: Industria manufacturera	972.407	885.593	922.810	70.593.000
- Ind.de la alimentación, fabric. de bebidas e industria del tabaco	288.918	310.590		
- Ind. textil, conf.de prendas de vestir e ind. del cuero y calzado	102.326	81.968		
- Ind. de la madera y del corcho, industria del papel y artes gráf.	62.621	59.940		
- Coquerías y refino de petróleo; industria química; fabricación de productos farmacéuticos	26.624	19.795		
- Fabr.de pdtos.de caucho y plást. y de otros pdtos. mine. no metál.	157.297	114.554		
- Metalurgia y fabric.de prod.metálicos, excepto maquin. y equipo	123.724	129.015		
- Fabric. de productos informáticos, electrónicos y ópticos; fabric. material y equipo eléctrico; fabr. de maquinaria y equipo n.c.o.p.	53.101	35.879		
- Fabricación de material de transporte	54.446	51.303		
- Fabricación de muebles; otras industrias manufactureras y reparación e instalación de maquinaria y equipo	103.350	82.549		
CONSTRUCCIÓN	455.829	423.101	405.787	50.162.000
SERVICIOS				
Comercio al por mayor y al por menor; reparación de vehíc. de motor y motocicletas; transporte y almacenamiento; hostelería	656.465	618.295	604.853	112.452.000
- Comer.al por mayor y menor; repar. de veh. de motor y motocicle.	391.837	369.838		
- Transporte y almacenamiento	115.290	107.682		
- Hostelería	149.338	140.775		
Información y comunicaciones	46.475	48.659	44.592	18.785.000
Actividades financieras y de seguros	137.699	127.740	130.918	22.713.000
Actividades inmobiliarias	17.902	14.014	14.377	3.486.000
Activ. profesi., científicas y técnicas; activ. advas y serv. auxil.	194.562	183.378	184.354	46.220.000
Administración pública y defensa; seguridad social obligatoria educación y actividades sanitarias y de servicios sociales	907.374	942.054	911.120	143.285.000
- Administración pública y defensa; seguridad social obligatoria	284.333			
- Educación	254.625			
- Actividades sanitarias y de servicios sociales	368.416			
Actividades artísticas, recreativas y de entretenimiento; reparación de artículos de uso doméstico y otros servicios	137.512			25.391.000

FUENTE: Contabilidad Regional. Base 2008. INE.

Años: 2008, 2009 y 2010, Estimación Provisional (P).

4.1 MACROMAGNITUDES Y CONSUMO. ESTIMACIONES DE LA CONTABILIDAD REGIONAL. INE

4.1.4 EXCEDENTE DE EXPLOTACIÓN BRUTO / RENTA MIXTA BRUTA POR RAMAS DE ACTIVIDAD

Unidades: Miles de Euros

	LA RIOJA			ESPAÑA
	2008	2009	2010	2010
EXCEDENTE DE EXPLOTACIÓN BRUTO / RENTA MIXTA BRUTA	3.978.259	3.852.838	3.816.373	451.868.000
AGRICULTURA, GANADERÍA, SILVICULTURA Y PESCA	422.290	385.176	406.223	26.172.000
INDUSTRIA				
Industrias extractivas; indust. manufacturera; suministro de energía eléctrica, gas, vapor y aire acondicionado; suministro de agua activ. de saneamiento, gestión de residuos y descontaminación	1.011.317	947.304	919.020	75.794.000
De las cuales: Industria manufacturera	869.842	818.248	797.648	53.633.000
- Ind.de la alimentación, fabric. de bebidas e industria del tabaco	388.131	370.867		
- Ind. textil, conf.de prendas de vestir e ind. del cuero y calzado	54.918	47.266		
- Ind. de la madera y del corcho, industria del papel y artes gráf.	36.111	26.379		
- Coquerías y refino de petróleo; industria química; fabricación de productos farmacéuticos	13.345	19.629		
- Fabr.de pdtos.de caucho y plást. y de otros pdtos. mine. no metál.	101.557	101.697		
- Metalurgia y fabric.de prod.metálicos, excepto maquin. y equipo	160.103	133.631		
- Fabric. de productos informáticos, electrónicos y ópticos; fabric. material y equipo eléctrico; fabr. de maquinaria y equipo n.c.o.p.	28.459	33.942		
- Fabricación de material de transporte	11.399	11.222		
- Fabricación de muebles; otras industrias manufactureras y reparación e instalación de maquinaria y equipo	75.819	73.615		
CONSTRUCCIÓN	517.184	505.497	463.873	62.170.000
SERVICIOS				
Comercio al por mayor y al por menor; reparación de vehíc. de motor y motocicletas; transporte y almacenamiento; hostelería	806.585	801.947	829.370	118.810.000
- Comer.al por mayor y menor; repar. de veh. de motor y motocicle.	354.821	343.979		
- Transporte y almacenamiento	109.574	120.038		
- Hostelería	342.190	337.930		
Información y comunicaciones	85.364	80.082	69.490	18.986.000
Actividades financieras y de seguros	223.871	249.903	152.400	20.006.000
Actividades inmobiliarias	469.591	429.136	500.402	62.265.000
Activ. profesi., científicas y técnicas; activ. advas y serv. auxil.	125.721	119.578	121.226	25.135.000
Administración pública y defensa; seguridad social obligatoria educación y actividades sanitarias y de servicios sociales	250.614	269.535	295.781	34.074.000
- Administración pública y defensa; seguridad social obligatoria	104.669			
- Educación	56.393			
- Actividades sanitarias y de servicios sociales	89.552			
Actividades artísticas, recreativas y de entretenimiento; reparación de artículos de uso doméstico y otros servicios	65.722	64.680	58.588	8.456.000

FUENTE: Contabilidad Regional. Base 2008. INE.

Años: 2008, 2009 y 2010, Estimación Provisional (P).

4.1 MACROMAGNITUDES Y CONSUMO. ESTIMACIONES DE LA CONTABILIDAD REGIONAL. INE**4.1.5 EMPLEO TOTAL POR RAMAS DE ACTIVIDAD***Unidades: Miles de personas*

	LA RIOJA			ESPAÑA
	2008	2009	2010	2010
TOTAL PERSONAS	148,4	136,8	133,9	18.790,3
AGRICULTURA, GANADERÍA , SILVICULTURA Y PESCA	11,6	10,8	11,1	785,7
INDUSTRIA				
Industrias extractivas; indust. manufacturera; suministro de energía eléctrica, gas, vapor y aire acondicionado; suministro de agua activ. de saneamiento, gestión de residuos y descontaminación	33,8	29,6	27,9	2.331,5
De las cuales: Industria manufacturera	32,6	28,5	26,9	2.117,8
- Ind.de la alimentación, fabric. de bebidas e industria del tabaco	9,9	9,5		
- Ind. textil, conf.de prendas de vestir e ind. del cuero y calzado	4,6	3,6		
- Ind. de la madera y del corcho, industria del papel y artes gráf.	2,3	2,1		
- Coquerías y refino de petróleo; industria química; fabricación de productos farmacéuticos	0,7	0,5		
- Fabr.de pdtos.de caucho y plást. y de otros pdtos. mine. no metál.	3,9	3,3		
- Metalurgia y fabric.de prod.metálicos, excepto maquin. y equipo	4,5	4,0		
- Fabric. de productos informáticos, electrónicos y ópticos; fabric. material y equipo eléctrico; fabr. de maquinaria y equipo n.c.o.p.	1,2	1,1		
- Fabricación de material de transporte	1,2	1,1		
- Fabricación de muebles; otras industrias manufactureras y reparación e instalación de maquinaria y equipo	4,3	3,3		
CONSTRUCCIÓN	18,5	14,9	13,7	1.645,0
SERVICIOS				
Comercio al por mayor y al por menor; reparación de vehíc. de motor y motocicletas; transporte y almacenamiento; hostelería	33,8	30,8	30,6	5.294,0
- Comer.al por mayor y menor; repar. de veh. de motor y motocicle.	20,3	18,1		
- Transporte y almacenamiento	4,6	4,4		
- Hostelería	8,9	8,3		
Información y comunicaciones	1,4	1,4	1,4	441,2
Actividades financieras y de seguros	2,7	2,5	2,4	391,1
Actividades inmobiliarias	1,1	1,0	0,9	187,8
Activ. profesi., científicas y técnicas; activ. advas y serv. auxil.	10,8	10,6	10,7	2.214,2
Administración pública y defensa; seguridad social obligatoria educación y actividades sanitarias y de servicios sociales	24,8	25,1	25,1	3.870,9
- Administración pública y defensa; seguridad social obligatoria	8,7			
- Educación	6,4			
- Actividades sanitarias y de servicios sociales	9,7			
Actividades artísticas, recreativas y de entretenimiento; reparación de artículos de uso doméstico y otros servicios	9,9	10,1	10,1	1.628,9

FUENTE: Contabilidad Regional. Base 2008. INE.

Años: 2008, 2009 y 2010, Estimación Provisional (P).

4.1 MACROMAGNITUDES Y CONSUMO. ESTIMACIONES DE LA CONTABILIDAD REGIONAL. INE

4.1.6 EMPLEO ASALARIADO POR RAMAS DE ACTIVIDAD

Unidades: Miles de personas

	LA RIOJA			ESPAÑA
	2008	2009	2010	2010
TOTAL PERSONAS	122,6	113,8	111,2	16.296,3
AGRICULTURA, GANADERÍA, SILVICULTURA Y PESCA	3,8	4,1	4,6	448,9
INDUSTRIA				
Industrias extractivas; indust. manufacturera; suministro de energía eléctrica, gas, vapor y aire acondicionado; suministro de agua activ. de saneamiento, gestión de residuos y descontaminación	32,3	29,1	27,0	2.222,6
De las cuales: Industria manufacturera	31,1	28,0	26,0	2.011,0
- Ind.de la alimentación, fabric. de bebidas e industria del tabaco	9,7	9,4		
- Ind. textil, conf.de prendas de vestir e ind. del cuero y calzado	4,2	3,5		
- Ind. de la madera y del corcho, industria del papel y artes gráf.	2,3	2,1		
- Coquerías y refino de petróleo; industria química; fabricación de productos farmacéuticos	0,7	0,5		
- Fabr.de pdtos.de caucho y plást. y de otros pdtos. mine. no metál.	3,8	3,3		
- Metalurgia y fabric.de prod.metálicos, excepto maquin. y equipo	4,3	3,9		
- Fabric. de productos informáticos, electrónicos y ópticos; fabric. material y equipo eléctrico; fabr. de maquinaria y equipo n.c.o.p.	1,2	1,1		
- Fabricación de material de transporte	1,2	1,1		
- Fabricación de muebles; otras industrias manufactureras y reparación e instalación de maquinaria y equipo	3,7	3,1		
CONSTRUCCIÓN	16,0	12,8	11,7	1.422,0
SERVICIOS				
Comercio al por mayor y al por menor; reparación de vehíc. de motor y motocicletas; transporte y almacenamiento; hostelería	25,4	22,8	22,7	4.224,2
- Comer.al por mayor y menor; repar. de veh. de motor y motocicle.	15,1	13,4		
- Transporte y almacenamiento	3,7	3,4		
- Hostelería	6,6	6,0		
Información y comunicaciones	1,2	1,2	1,2	405,7
Actividades financieras y de seguros	2,5	2,5	2,4	366,3
Actividades inmobiliarias	0,6	0,5	0,5	111,9
Activ. profesi., científicas y técnicas; activ. advas y serv. auxil.	8,3	7,8	8,0	1.830,4
Administración pública y defensa; seguridad social obligatoria educación y actividades sanitarias y de servicios sociales	23,9	24,2	24,3	3.768,8
- Administración pública y defensa; seguridad social obligatoria	8,7			
- Educación	5,8			
- Actividades sanitarias y de servicios sociales	9,4			
Actividades artísticas, recreativas y de entretenimiento; reparación de artículos de uso doméstico y otros servicios	8,6	8,8	8,8	1.495,5

FUENTE: Contabilidad Regional. Base 2008. INE.

Años: 2008, 2009 y 2010, Estimación Provisional (P).

4.2 MACROMAGNITUDES Y CONSUMO. INDICADORES DE CONSUMO

4.2.1 ÍNDICES DE PRECIOS DE CONSUMO POR GRUPOS. BASE 2011. MEDIA ANUAL

	LA RIOJA					ESPAÑA
	2007	2008	2009	2010	2011	2011
GENERAL	91,8	95,5	95,1	96,7	100,0	100,0
Alimentación y bebidas no alcohólicas	95,5	100,9	98,9	97,7	100,0	100,0
Bebidas alcohólicas y tabaco	72,0	74,9	81,6	90,6	100,0	100,0
Vestido y calzado	100,8	101,6	99,8	99,7	100,0	100,0
Vivienda	81,7	87,5	88,1	92,1	100,0	100,0
Menaje	94,0	96,8	98,8	98,8	100,0	100,0
Medicina	100,0	100,9	100,6	100,4	100,0	100,0
Transporte	87,4	92,2	86,8	92,7	100,0	100,0
Comunicaciones	102,4	102,4	101,6	100,8	100,0	100,0
Ocio y cultura	101,5	101,9	100,8	98,4	100,0	100,0
Enseñanza	86,8	90,8	94,6	97,1	100,0	100,0
Hoteles, cafés y restaurantes	92,9	96,5	98,3	99,0	100,0	100,0
Otros bienes y servicios	88,1	91,6	93,9	96,6	100,0	100,0

FUENTE: Índice de precios de consumo. INE.

4.2.2 TASA DE VARIACIÓN ANUAL DE LAS MEDIAS DEL ÍNDICE DE PRECIOS DE CONSUMO. BASE 2011

	LA RIOJA					ESPAÑA
	2007	2008	2009	2010	2011	2011
GENERAL	2,8	4,1	-0,5	1,7	3,5	3,2
Alimentación y bebidas no alcohólicas	3,2	5,7	-2,0	-1,2	2,3	2,1
Bebidas alcohólicas y tabaco	6,9	4,1	8,9	11,0	10,3	10,2
Vestido y calzado	1,0	0,8	-1,7	-0,1	0,3	0,3
Vivienda	3,7	7,1	0,7	4,5	8,6	7,2
Menaje	3,4	3,0	2,1	0,0	1,2	1,1
Medicina	-0,5	1,0	-0,3	-0,2	-0,4	-1,3
Transporte	2,4	5,6	-5,9	6,8	7,9	8,0
Comunicaciones	0,0	-0,1	-0,7	-0,8	-0,8	-0,8
Ocio y cultura	0,2	0,4	-1,0	-2,4	1,6	-0,1
Enseñanza	4,6	4,6	4,3	2,6	3,0	2,4
Hoteles, cafés y restaurantes	4,2	3,9	1,8	0,8	1,0	1,6
Otros bienes y servicios	3,2	3,9	2,6	2,9	3,5	2,9

FUENTE: Índice de precios de consumo. INE.

4.2 MACROMAGNITUDES Y CONSUMO. INDICADORES DE CONSUMO

4.2.3 TASA DE VARIACIÓN ANUAL DEL ÍNDICE DE PRECIOS DE CONSUMO EN LA RIOJA POR GRUPOS Y MESES. BASE 2011. AÑO 2011

	Ene.	Feb.	Mar.	Abr.	May.	Jun.	Jul.	Ago.	Sep.	Oct.	Nov.	Dic.
GENERAL	3,4	3,7	3,8	4,0	3,7	3,5	3,4	3,4	3,5	3,3	3,2	2,7
Alimentación y bebidas no alcohólicas	0,9	1,5	2,0	2,5	3,1	2,8	3,0	2,8	2,5	2,4	2,3	2,1
Bebidas alcohólicas y tabaco	16,8	15,3	15,1	14,9	14,8	3,9	5,5	5,4	9,2	10,2	10,5	4,0
Vestido y calzado	0,3	0,3	0,2	0,3	0,6	0,3	-0,1	-0,1	0,1	0,4	0,6	0,4
Vivienda	9,2	9,5	9,6	9,8	9,0	8,8	8,5	8,3	8,2	7,8	7,6	7,3
Menaje	0,7	0,2	0,4	0,6	0,3	1,3	1,7	2,0	1,9	1,3	1,9	2,3
Medicina	-0,4	-0,5	-0,4	-0,6	-0,2	0,4	0,6	0,2	-0,1	-0,5	-2,0	-2,0
Transporte	8,7	9,7	9,5	9,0	7,8	7,7	7,7	7,5	7,9	7,6	7,1	5,0
Comunicaciones	-0,8	-0,7	-0,7	0,3	0,3	0,3	-1,2	-1,3	-1,2	-1,6	-1,5	-1,6
Ocio y cultura	0,2	1,1	0,4	2,2	0,9	1,1	1,8	1,6	2,9	1,9	2,1	2,7
Enseñanza	2,8	2,8	2,7	2,7	2,7	2,7	2,7	2,6	3,6	4,1	4,5	2,3
Hoteles, cafés y restaurantes	1,5	1,2	1,1	1,1	0,8	1,5	0,9	0,9	0,8	0,6	0,5	0,7
Otros bienes y servicios	3,2	3,4	3,8	3,7	3,7	3,6	3,4	3,7	3,5	3,3	3,3	3,3

FUENTE: Índice de precios de consumo. INE.

4.2 MACROMAGNITUDES Y CONSUMO. INDICADORES DE CONSUMO

4.2.4 TASA DE VARIACIÓN ANUAL DEL ÍNDICE DE PRECIOS DE CONSUMO. BASE 2011. DATOS A DICIEMBRE

	LA RIOJA					ESPAÑA
	2007	2008	2009	2010	2011	2011
GENERAL	3,9	1,6	0,5	3,0	2,7	2,4
Alimentación y bebidas no alcohólicas	6,1	2,2	-3,3	0,7	2,1	2,1
Bebidas alcohólicas y tabaco	6,0	4,1	12,7	15,6	4,0	4,2
Vestido y calzado	1,2	0,8	-0,5	0,4	0,4	0,3
Vivienda	5,1	5,6	0,6	7,1	7,3	5,8
Menaje	2,5	3,2	1,4	-0,2	2,3	1,1
Medicina	-0,9	1,3	-0,9	-0,4	-2,0	-2,8
Transporte	7,1	-5,7	3,8	9,0	5,0	4,9
Comunicaciones	0,7	-0,3	-0,4	-0,7	-1,6	-1,6
Ocio y cultura	-0,1	0,2	-2,3	-0,3	2,7	1,3
Enseñanza	4,3	5,3	2,5	2,8	2,3	2,8
Hoteles, cafés y restaurantes	3,1	3,7	0,8	1,5	0,7	1,2
Otros bienes y servicios	2,5	4,3	2,4	3,4	3,3	2,7

FUENTE: Índice de precios de consumo. INE.

G.4.2 Evolución de la variación del IPC. Datos a diciembre

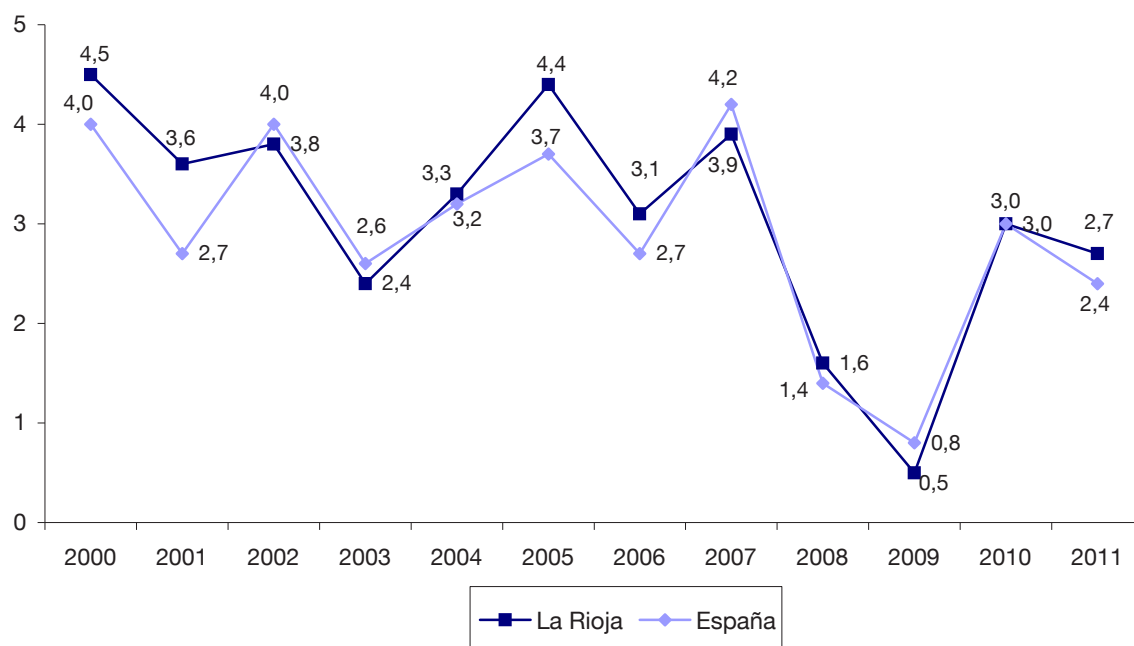

4.2 MACROMAGNITUDES Y CONSUMO. INDICADORES DE CONSUMO

4.2.5 ESTRUCTURA DEL GASTO SEGÚN GRUPOS

	LA RIOJA					ESPAÑA	
	2007	2008	2009	2010	2011	2011	
GENERAL	100,0	100,0	100,0	100,0	100,0	100,0	
Alimentación y bebidas no alcohólicas	15,4	15,4	14,6	14,2	14,6	14,4	
Bebidas alcohólicas y tabaco	1,6	1,8	2,0	2,0	1,9	2,1	
Vestido y calzado	7,8	6,8	5,8	5,9	5,6	5,4	
Vivienda	26,3	29,4	29,7	30,6	31,5	31,3	
Menaje	5,1	4,2	5,3	5,1	4,6	4,7	
Medicina	4,1	3,0	3,3	3,1	3,4	3,1	
Transporte	14,2	12,5	12,0	11,3	10,9	12,0	
Comunicaciones	2,8	2,8	2,9	3,1	3,0	3,1	
Ocio y cultura	6,4	6,7	7,1	7,7	6,9	6,4	
Enseñanza	0,6	0,7	0,7	0,8	0,8	1,1	
Hoteles, cafés y restaurantes	9,0	10,1	10,0	9,5	9,6	9,0	
Otros	6,8	6,7	6,6	6,8	7,3	7,5	

FUENTE: Encuesta de Presupuestos Familiares. Base 2006. INE.

4.2.6 GASTO TOTAL, GASTOS MEDIOS E ÍNDICE SOBRE EL GASTO MEDIO POR PERSONA

	LA RIOJA					ESPAÑA	
	2007	2008	2009	2010	2011	2011	
Gasto total (miles de euros)	3.431.290,1	3.465.632,2	3.505.584,8	3.489.696,1	3.514.394,5	511.279.813,3	
Gasto medio por hogar (euros)	29.363,0	29.186,0	28.921,4	28.533,1	28.789,2	29.481,9	
Gasto medio por persona (euros)	11.192,5	11.139,7	11.197,2	11.208,5	11.341,2	11.137,0	
Gasto medio por unidad de consumo (euros)	16.841,4	16.753,1	16.770,7	16.728,3	16.921,9	16.872,9	
Índice sobre el gasto medio por persona							
España=100	95,9	94,4	98,5	100,4	101,8	100,0	

FUENTE: Encuesta de Presupuestos Familiares. Base 2006. INE.

4.2 MACROMAGNITUDES Y CONSUMO. INDICADORES DE CONSUMO

4.2.7 GASTO MEDIO POR HOGAR Y PERSONA, POR GRUPOS

Unidades: Euros

	LA RIOJA			ESPAÑA
	2009	2010	2011	2011
GASTO MEDIO POR HOGAR				
Total	28.921,4	28.533,1	28.789,2	29.481,9
Grupo 1. Alimentos y bebidas no alcohólicas	4.208,6	4.054,8	4.190,8	4.241,2
Grupo 2. Bebidas alcohólicas, tabaco y narcóticos	574,1	565,3	537,6	614,3
Grupo 3. Artículos de vestir y calzado	1.685,5	1.678,8	1.610,6	1.583,5
Grupo 4. Vivienda, agua, electricidad, gas y otros combustibles	8.602,5	8.719,1	9.068,2	9.227,9
Grupo 5. Mobiliario, equip. del hogar y gastos crtes. de conserv. de la viv.	1.519,2	1.452,4	1.328,8	1.389,4
Grupo 6. Salud	954,3	877,7	987,3	910,0
Grupo 7. Transportes	3.482,7	3.223,9	3.149,2	3.530,4
Grupo 8. Comunicaciones	847,1	876,2	852,0	912,4
Grupo 9. Ocio, espectáculos y cultura	2.055,2	2.209,2	1.981,4	1.876,1
Grupo 10. Enseñanza	202,3	225,1	228,3	310,9
Grupo 11. Hoteles, cafés y restaurantes	2.888,2	2.709,6	2.762,3	2.665,8
Grupo 12. Otros bienes y servicios	1.901,7	1.941,0	2.092,6	2.220,0
GASTO MEDIO POR PERSONA				
Total	11.197,2	11.208,5	11.341,2	11.137,0
Grupo 1. Alimentos y bebidas no alcohólicas	1.629,4	1.592,8	1.650,9	1.602,1
Grupo 2. Bebidas alcohólicas, tabaco y narcóticos	222,3	222,1	211,8	232,1
Grupo 3. Artículos de vestir y calzado	652,6	659,5	634,5	598,2
Grupo 4. Vivienda, agua, electricidad, gas y otros combustibles	3.330,5	3.425,1	3.572,3	3.485,9
Grupo 5. Mobiliario, equip. del hogar y gastos crtes. de conserv. de la viv.	588,2	570,6	523,5	524,9
Grupo 6. Salud	369,5	344,8	388,9	343,8
Grupo 7. Transportes	1.348,4	1.266,4	1.240,6	1.333,6
Grupo 8. Comunicaciones	328,0	344,2	335,6	344,7
Grupo 9. Ocio, espectáculos y cultura	795,7	867,8	780,6	708,7
Grupo 10. Enseñanza	78,3	88,4	89,9	117,5
Grupo 11. Hoteles, cafés y restaurantes	1.118,2	1.064,4	1.088,2	1.007,0
Grupo 12. Otros bienes y servicios	736,3	762,5	824,4	838,6

FUENTE: Encuesta de Presupuestos Familiares. Base 2006. INE.

4.2 MACROMAGNITUDES Y CONSUMO. INDICADORES DE CONSUMO

G.4.3 Gasto medio por persona y grupo (porcentaje). Año 2011

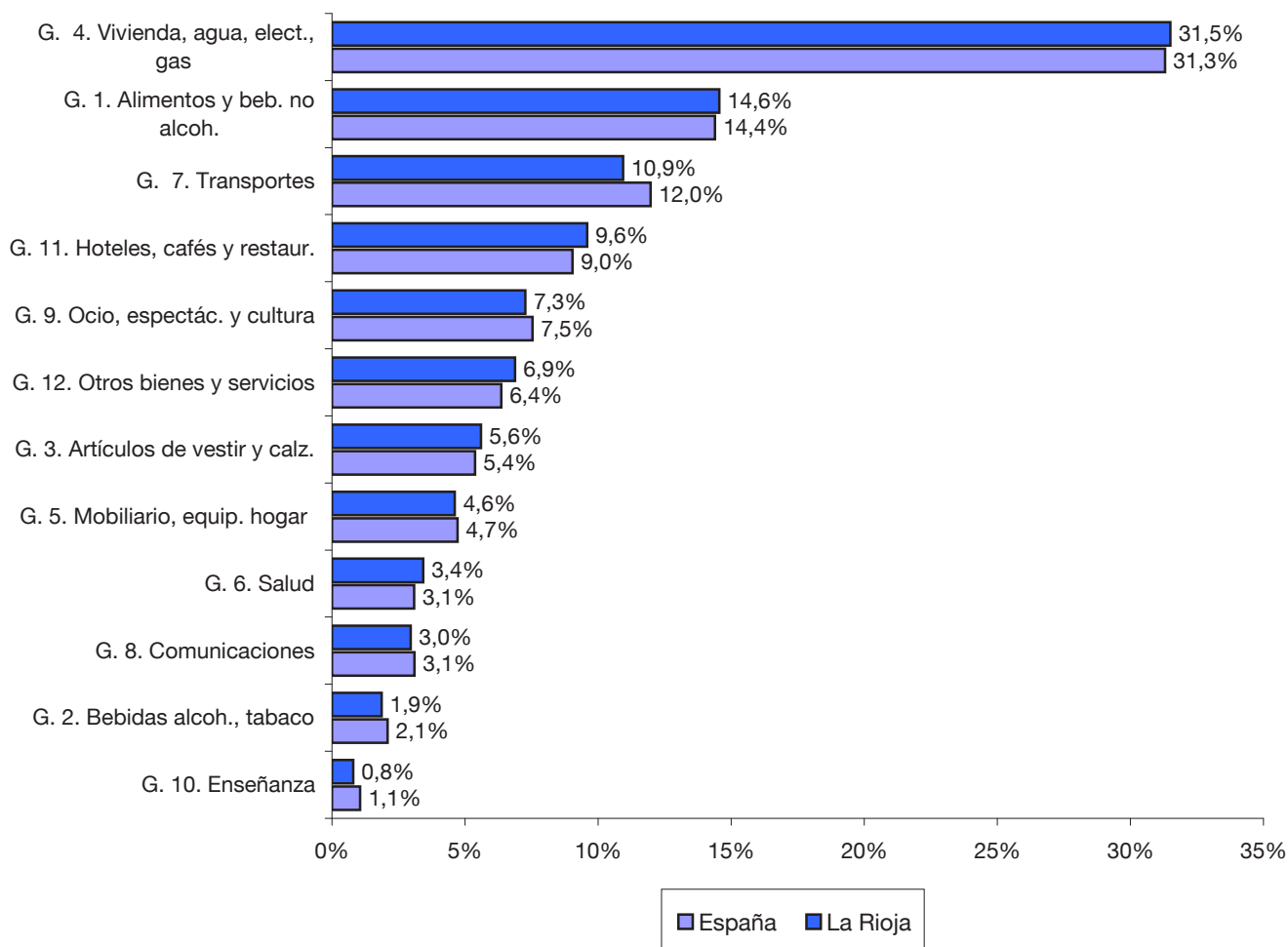

4.2 MACROMAGNITUDES Y CONSUMO. INDICADORES DE CONSUMO

4.2.8 GASTO TOTAL, GASTOS MEDIOS E ÍNDICE SOBRE EL GASTO MEDIO POR PERSONA, SEGÚN COMPOSICIÓN DEL HOGAR

	LA RIOJA			ESPAÑA
	2009	2010	2011	2011
GASTO TOTAL (Miles de euros)				
Total	3.505.584,8	3.489.696,1	3.514.394,5	511.279.813,3
Hogares con 1 miembro	380.221,2	399.203,2	434.748,0	60.508.801,5
Hogares con 2 miembros	974.405,7	1.033.582,0	1.082.456,6	142.925.868,5
Hogares con 3 miembros	1.205.008,4	1.207.125,2	1.074.401,1	144.200.529,8
Hogares con 4 o más miembros	945.949,5	849.785,8	922.788,9	163.644.613,6
DISTRIBUCIÓN PORCENTUAL				
Total	100,0	100,0	100,0	100,0
Hogares con 1 miembro	10,9	11,4	12,4	11,8
Hogares con 2 miembros	27,8	29,6	30,8	28,0
Hogares con 3 miembros	34,4	34,6	30,6	28,2
Hogares con 4 o más miembros	27,0	24,4	26,3	32,0
GASTO MEDIO POR HOGAR (Euros)				
Total	28.921,4	28.533,1	28.789,2	29.481,9
Hogares con 1 miembro	16.940,3	17.531,8	17.435,6	18.094,6
Hogares con 2 miembros	26.389,9	25.952,9	27.755,8	27.389,3
Hogares con 3 miembros	33.043,3	33.672,5	32.596,3	32.129,9
Hogares con 4 o más miembros	37.278,8	35.616,9	36.649,6	38.130,1
GASTO MEDIO POR PERSONA (Euros)				
Total	11.197,2	11.208,5	11.341,2	11.137,0
Hogares con 1 miembro	16.940,3	17.531,8	17.435,6	18.094,6
Hogares con 2 miembros	13.194,9	12.976,5	13.877,9	13.694,6
Hogares con 3 miembros	11.014,4	11.224,2	10.865,4	10.710,0
Hogares con 4 o más miembros	8.809,1	8.382,4	8.539,4	8.768,3
ÍNDICE SOBRE LA MEDIA DEL GASTO MEDIO POR PERSONA				
Total	100,0	100,0	100,0	100,0
Hogares con 1 miembro	151,3	156,4	153,7	162,5
Hogares con 2 miembros	117,8	115,8	122,4	123,0
Hogares con 3 miembros	98,4	100,1	95,8	96,2
Hogares con 4 o más miembros	78,7	74,8	75,3	78,7
GASTO MEDIO POR UNIDAD DE CONSUMO (Euros)				
Total	16.770,7	16.728,3	16.921,9	16.872,9
Hogares con 1 miembro	16.940,3	17.531,8	17.435,6	18.094,6
Hogares con 2 miembros	17.639,9	17.334,0	18.543,1	18.315,4
Hogares con 3 miembros	17.238,6	17.527,4	17.009,6	16.767,0
Hogares con 4 o más miembros	15.394,9	14.819,6	15.076,0	15.505,4

FUENTE: Encuesta de Presupuestos Familiares. Base 2006. INE.

4.2 MACROMAGNITUDES Y CONSUMO. INDICADORES DE CONSUMO

4.2.9 GASTO TOTAL, GASTOS MEDIOS E ÍNDICE SOBRE EL GASTO MEDIO POR PERSONA, SEGÚN OCUPACIÓN DEL SUSTENTADOR PRINCIPAL

	LA RIOJA		ESPAÑA
	2010	2011	2011
GASTO TOTAL (miles de euros)	2.426.143,1	2.357.942,2	335.382.769,5
Dirección de las empresas y de las Administraciones públicas	306.759,3	"	44.382.888,2
Técnicos y profesionales	742.354,7	613.368,6	115.146.454,9
Empleados de tipo administrativo y trabajadores de servicios y de comercio	337.511,1	360.650,0	61.386.627,0
Artesanos, trabajadores cualificados, operadores y montadores	858.093,9	958.186,7	84.954.812,1
Trabajadores no cualificados	"	"	27.438.849,5
Otro caso	"	"	2.073.137,8
DISTRIBUCIÓN PORCENTUAL	100,0	100,0	100,0
Dirección de las empresas y de las Administraciones públicas	12,6	"	13,2
Técnicos y profesionales	30,6	26,0	34,3
Empleados de tipo administrativo y trabajadores de servicios y de comercio	13,9	15,3	18,3
Artesanos, trabajadores cualificados, operadores y montadores	35,4	40,6	25,3
Trabajadores no cualificados	"	"	8,2
Otro caso	"	"	0,6
GASTO MEDIO POR HOGAR (Euros)	32.625,3	32.431,0	33.655,0
Dirección de las empresas y de las Administraciones públicas	39.032,0	"	41.954,2
Técnicos y profesionales	39.588,1	39.547,7	40.237,4
Empleados de tipo administrativo y trabajadores de servicios y de comercio	31.493,1	29.108,3	29.726,9
Artesanos, trabajadores cualificados, operadores y montadores	30.227,4	29.643,8	30.808,9
Trabajadores no cualificados	"	"	23.552,2
Otro caso	"	"	35.597,4
GASTO MEDIO POR PERSONA (Euros)	11.642,8	11.420,8	11.398,2
Dirección de las empresas y de las Administraciones públicas	13.380,8	"	13.243,9
Técnicos y profesionales	14.882,6	14.591,2	14.389,6
Empleados de tipo administrativo y trabajadores de servicios y de comercio	11.045,8	10.696,5	10.727,7
Artesanos, trabajadores cualificados, operadores y montadores	10.406,5	10.147,2	9.750,6
Trabajadores no cualificados	"	"	7.968,6
Otro caso	"	"	10.770,6
ÍNDICE SOBRE EL GASTO MEDIO POR PERSONA	100,0	100,0	100,0
Dirección de las empresas y de las Administraciones públicas	114,9	"	116,2
Técnicos y profesionales	127,8	127,8	126,2
Empleados de tipo administrativo y trabajadores de servicios y de comercio	94,9	93,7	94,1
Artesanos, trabajadores cualificados, operadores y montadores	89,4	88,9	85,6
Trabajadores no cualificados	"	"	69,9
Otro caso	"	"	94,5
GASTO MEDIO POR UNIDAD DE CONSUMO (Euros)	18.058,9	17.809,5	18.041,3
Dirección de las empresas y de las Administraciones públicas	20.971,8	"	21.369,2
Técnicos y profesionales	22.809,6	22.763,9	22.520,5
Empleados de tipo administrativo y trabajadores de servicios y de comercio	17.219,0	16.431,6	16.582,4
Artesanos, trabajadores cualificados, operadores y montadores	16.329,9	15.943,8	15.736,6
Trabajadores no cualificados	"	"	12.579,6
Otro caso	"	"	17.548,9

FUENTE: Encuesta de Presupuestos Familiares. Base 2006. INE.

("): Por falta de representatividad no pueden facilitarse estimaciones de estas celdas.

4.2 MACROMAGNITUDES Y CONSUMO. INDICADORES DE CONSUMO

4.2.10 DISTRIBUCIÓN DEL GASTO TOTAL SEGÚN SUBGRUPOS DE GASTO. AÑO 2011

	LA RIOJA		ESPAÑA	
	Miles de Euros	Porcentaje	Miles de Euros	Porcentaje
TOTAL	3.514.394,5	100,0	511.279.813,3	100,0
Productos alimenticios	482.945,6	13,7	68.256.373,0	13,4
Bebidas no alcohólicas	28.634,3	0,8	5.294.285,1	1,0
Bebidas alcohólicas	19.009,2	0,5	3.084.900,7	0,6
Tabaco	46.615,0	1,3	7.564.659,1	1,5
Narcóticos	"	"	"	"
Artículos de vestir	151.991,6	4,3	20.841.107,6	4,1
Calzado	44.624,2	1,3	6.620.298,3	1,3
Alquileres reales	72.011,9	2,1	15.249.145,2	3,0
Alquileres imputados	719.937,1	20,5	106.726.104,2	20,9
Gastos corrientes de mantenimiento y reparación de la vivienda	39.301,3	1,1	4.719.533,5	0,9
Otros servic. relac. con la vivienda (agua, basura, alcantar., comunitar.)	108.989,6	3,1	12.992.861,4	2,5
Electricidad, gas y otros combustibles	166.741,8	4,7	20.343.641,0	4,0
Muebles, artíc. amueblam., alfombras, otros revest. suelos y sus reparac.	48.751,2	1,4	5.019.637,9	1,0
Artículos textiles para el hogar y sus reparaciones	14.846,3	0,4	2.269.276,2	0,4
Aparatos de calefac. y de cocina, frigoríf., lavadoras y otros grandes electrodomésticos; accesorios y reparaciones de los mismos	31.650,3	0,9	4.261.328,3	0,8
Cristalería, vajilla, cubert., otros utensilios del hogar y sus reparac.	5.049,7	0,1	1.009.089,0	0,2
Herramientas para casa y jardín	7.412,1	0,2	975.820,3	0,2
Bienes y servicios para el mantenimiento corriente del hogar	54.506,7	1,6	10.560.786,6	2,1
Medicam. y otros prod. farmac., aparatos y material terapéutico	47.033,3	1,3	6.494.331,4	1,3
Servicios médicos y paramédicos extrahospitalarios	72.181,1	2,1	8.532.321,2	1,7
Servicios hospitalarios	755.293,9	0,2
Compra de vehículos	115.317,6	3,3	15.597.190,9	3,1
Utilización de vehículos personales	241.726,0	6,9	39.279.514,3	7,7
Servicio de transporte	27.390,5	0,8	6.348.275,0	1,2
Servicios postales	"	"	114.050,5	0,0
Equipos de teléfono y fax	1.300,1	0,0	197.250,1	0,0
Servicios de teléfono, telégrafo y fax	102.235,7	2,9	15.511.957,2	3,0
Equipos y accesorios audiovis., fotográf. y de procesamiento de información, incluyendo sus reparaciones	28.238,9	0,8	4.499.001,3	0,9
Otros bienes duraderos importantes para el ocio y la cultura	"	"	487.346,8	0,1
Otros artículos y equip. recreativos; flores, jardinería y mascotas	35.411,5	1,0	5.134.296,7	1,0
Servicios recreativos y culturales	66.621,7	1,9	10.614.297,6	2,1
Prensa, librería y papelería	39.128,2	1,1	4.718.533,9	0,9
Vacaciones todo incluido	70.532,8	2,0	7.081.848,0	1,4
Educación infantil y primaria	"	"	1.574.839,8	0,3
Educación secundaria general	"	"	691.016,6	0,1
Formac. profes. y enseñanzas de régimen especial de grado medio	"	"	104.905,7	0,0
Educación superior	16.972,8	0,5	2.016.987,9	0,4
Enseñanza no definida por el grado	7.247,5	0,2	1.003.990,8	0,2
Comidas y bebidas fuera del hogar	308.313,4	8,8	43.150.485,1	8,4
Servicios de alojamiento	28.892,1	0,8	3.080.260,2	0,6
Cuidados personales	93.299,7	2,7	12.777.917,4	2,5
Efectos personales no declarados anteriormente	19.869,7	0,6	3.595.986,1	0,7
Protección social	14.677,3	0,4	1.330.725,4	0,3
Servicios de seguros	95.651,3	2,7	17.487.824,7	3,4
Servicios financieros no declarados en otra parte	"	"	"	"
Otros servicios no declarados anteriormente	29.469,7	0,8	2.790.178,1	0,6
Dinero de bolsillo a menores residentes en el hogar	"	"	168.114,3	0,0
Remesas a miembros del hogar no residentes en la vivienda	"	"	245.188,9	0,1

FUENTE: Encuesta de Presupuestos Familiares. Base 2006. INE.

("): Por falta de representatividad no pueden facilitarse estimaciones de estas celdas.

4.2 MACROMAGNITUDES Y CONSUMO. INDICADORES DE CONSUMO

4.2.11 DISTRIBUCIÓN DEL GASTO MEDIO POR HOGAR, POR PERSONA Y POR UNIDAD DE CONSUMO, SEGÚN SUBGRUPOS DE GASTO. AÑO 2011

Unidades: Euros

	LA RIOJA			ESPAÑA		
	Gm/hogar	Gm/persona	Gm/unid. consumo	Gm/hogar	Gm/persona	Gm/unid. consumo
TOTAL	28.789,2	11.341,2	16.921,9	29.481,9	11.137,0	16.872,9
Productos alimenticios	3.956,2	1.558,5	2.325,4	3.935,9	1.486,8	2.252,6
Bebidas no alcohólicas	234,6	92,4	137,9	305,3	115,3	174,7
Bebidas alcohólicas	155,7	61,3	91,5	177,9	67,2	101,8
Tabaco	381,9	150,4	224,5	436,2	164,8	249,6
Narcóticos	"	"	"	"	"	"
Artículos de vestir	1.245,1	490,5	731,8	1.201,8	454,0	687,8
Calzado	365,6	144,0	214,9	381,8	144,2	218,5
Alquileres reales	589,9	232,4	346,7	879,3	332,2	503,2
Alquileres imputados	5.897,6	2.323,3	3.466,5	6.154,2	2.324,8	3.522,1
Gastos corrientes de mantenimiento y reparación de la vivienda	322,0	126,8	189,2	272,1	102,8	155,8
Otros serv. relativos a vivienda (agua, basura, alcant., comunitar.)	892,8	351,7	524,8	749,2	283,0	428,8
Electricidad, gas y otros combustibles	1.365,9	538,1	802,9	1.173,1	443,1	671,4
Muebles, artíc. amuebl., alfombras, otros revest. suelos y sus rep.	399,4	157,3	234,7	289,5	109,3	165,7
Artículos textiles para el hogar y sus reparaciones	121,6	47,9	71,5	130,9	49,4	74,9
Aparatos de calefac. y de cocina, frigoríf., lavadoras y otros grandes electrodomést.; accesorios y reparaciones de los mismos	259,3	102,1	152,4	245,7	92,8	140,6
Cristalería, vajilla, cubert., otros utensilios del hogar y sus reparac.	41,4	16,3	24,3	58,2	22,0	33,3
Herramientas para casa y jardín	60,7	23,9	35,7	56,3	21,3	32,2
Bienes y servicios para el mantenimiento corriente del hogar	446,5	175,9	262,5	609,0	230,0	348,5
Medicam. y otros prod. farmac., aparatos y material terapéutico	385,3	151,8	226,5	374,5	141,5	214,3
Servicios médicos y paramédicos extrahospitalarios	591,3	232,9	347,6	492,0	185,9	281,6
Servicios hospitalarios	"	"	"	43,6	16,5	24,9
Compra de vehículos	944,7	372,1	555,3	899,4	339,8	514,7
Utilización de vehículos personales	1.980,2	780,1	1.163,9	2.265,0	855,6	1.296,3
Servicio de transporte	224,4	88,4	131,9	366,1	138,3	209,5
Servicios postales	"	"	"	6,6	2,5	3,8
Equipos de teléfono y fax	10,7	4,2	6,3	11,4	4,3	6,5
Servicios de teléfono, telégrafo y fax	837,5	329,9	492,3	894,5	337,9	511,9
Equipos y accesorios audiovis., fotográf. y de procesamiento de información, incluyendo sus reparaciones	231,3	91,1	136,0	259,4	98,0	148,5
Otros bienes duraderos importantes para el ocio y la cultura	"	"	"	28,1	10,6	16,1
Otros artículos y equip. recreativos; flores, jardinería y mascotas	290,1	114,3	170,5	296,1	111,8	169,4
Servicios recreativos y culturales	545,8	215,0	320,8	612,1	231,2	350,3
Prensa, librería y papelería	320,5	126,3	188,4	272,1	102,8	155,7
Vacaciones todo incluido	577,8	227,6	339,6	408,4	154,3	233,7
Educación infantil y primaria	"	"	"	90,8	34,3	52,0
Educación secundaria general	"	"	"	39,9	15,1	22,8
Formac. profes. y enseñanzas de régimen especial de grado medio	"	"	"	6,1	2,3	3,5
Educación superior	139,0	54,8	81,7	116,3	43,9	66,6
Enseñanza no definida por el grado	59,4	23,4	34,9	57,9	21,9	33,1
Comidas y bebidas fuera del hogar	2.525,6	995,0	1.484,5	2.488,2	939,9	1.424,0
Servicios de alojamiento	236,7	93,2	139,1	177,6	67,1	101,7
Cuidados personales	764,3	301,1	449,2	736,8	278,3	421,7
Efectos personales no declarados anteriormente	162,8	64,1	95,7	207,4	78,3	118,7
Protección social	120,2	47,4	70,7	76,7	29,0	43,9
Servicios de seguros	783,6	308,7	460,6	1.008,4	380,9	577,1
Servicios financieros no declarados en otra parte	"	"	"	"	"	"
Otros servicios no declarados anteriormente	241,4	95,1	141,9	160,9	60,8	92,1
Dinero de bolsillo a menores residentes en el hogar	"	"	"	9,7	3,7	5,6
Remesas a miembros del hogar no residentes en la vivienda	"	"	"	14,1	5,3	8,1

FUENTE: Encuesta de Presupuestos Familiares. Base 2006. INE.

("): Por falta de representatividad no pueden facilitarse estimaciones de estas celdas.



5. SECTOR AGRARIO

Conceptos

Explotación Agrícola. Es la unidad técnico - económica de la que se obtienen productos agrícolas, ganaderos y forestales bajo la responsabilidad de un titular. Se caracteriza generalmente por estar bajo la responsabilidad de un solo empresario y por la utilización de los mismos medios de producción: mano de obra, maquinaria.

Explotación Agrícola con tierras. Aquella cuya superficie, en una o varias parcelas aunque no sean contiguas, sea igual o superior a 0,1 Ha.

Explotaciones Agrícolas sin tierras. Son las que tienen menos de 0,1 Ha. y un determinado número de cabezas de ganado que varía según el tipo:

- Una o más cabezas de ganado vacuno.
- Dos o más cabezas de ganado caballar, mular o asnal.
- Seis o más cabezas de ganado ovino o caprino.
- Dos o más cabezas de ganado porcino.
- Cincuenta o más cabezas de aves.
- Treinta o más cabezas de conejas madres.
- Diez o más colmenas.

Parcela. Toda extensión de tierra que está bajo una sola linde, es decir, rodeada de terreno, edificios o aguas que no pertenezcan a la explotación.

Superficie Total (ST). Está constituida por la superficie de todas las parcelas que integran la explotación: La superficie propiedad del titular, la arrendada de otros para su explotación y la superficie explotada con arreglo a otras formas de tenencia.

Superficie Agrícola Útil (SAU). Es el conjunto de la superficie de tierras labradas y tierras para pastos permanentes.

Régimen de tenencias de tierras. Forma jurídica bajo la cual actúa el titular de la explotación. Una misma explotación puede estar constituida por tierras bajo distintas formas de tenencia:

- En propiedad: Aquellas tierras sobre las que el titular tiene derecho de propiedad, con título escrito o sin él, y las que han sido explotadas pacífica e interrumpidamente por el titular durante treinta años como mínimo sin pago de renta. Se incluyen las tierras en usufructo.
- En arrendamiento: Aquellas tierras que siendo propiedad de persona ajena a la explotación son utilizadas por el empresario, mediante el pago de un canon o renta, para el desarrollo de la actividad agraria.
- En aparcería: Aquellas tierras propiedad de tercera persona cedidas temporalmente al aparcerero mediante el pago de un tanto por ciento del producto obtenido.
- Otros: Los no comprendidos entre los anteriores, como la cesión gratuita, en fideicomiso, etc.

Tierras labradas. Son las que reciben cuidados culturales sea cual fuere su aprovechamiento y la fecha en que se haya realizado dentro del año agrícola. Se distinguen las siguientes clases de cultivos:

- Cultivos herbáceos. Cereales para grano, leguminosas para grano, patatas, cultivos industriales, cultivos forrajeros (dedicados a la alimentación del ganado), hortalizas, flores, plantas ornamentales, semillas y plantas destinadas a la venta y otros cultivos.
- Cultivos leñosos. Frutales, olivar, viñedo, viveros de cultivos leñosos no forestales, cultivos leñosos en invernadero y otros cultivos permanentes.
- Barbechos. Son tierras que han permanecido en descanso durante el curso de la campaña sin ningún cultivo, pero que han recibido algunas labores.
- Huertos familiares. Superficies dedicadas al cultivo de productos agrarios hortofrutícolas (incluida la patata), cuya producción se dedica principalmente al autoconsumo en la explotación. Su superficie ha de ser inferior a 5 áreas (500 m²).

Tierras para pastos permanentes. Son tierras no incluidas en la rotación de cultivos, dedicadas de forma permanente (por un periodo de cinco años o más) a la producción de hierba. Se consideran los siguientes tipos:

- Prados o praderas permanentes. Tierras dedicadas permanentemente a la producción de hierba, características de zonas con cierto grado de humedad y cuyo aprovechamiento prioritario se realiza mediante siega. Pueden recibir algunos cuidados culturales como resiembra, abonado, pases de rodillo o tabla, etc. Se excluyen los cultivos forrajeros por incluirse en cultivos herbáceos.
- Otras superficies utilizadas para pastos. Otros terrenos no comprendidos en el apartado anterior que se han utilizado como pasto para el ganado. Se incluyen las dehesas a pastos y también el erial y el matorral cuando sobre ellos se ha realizado algún aprovechamiento ganadero.

Otras tierras. Son aquellas que forman parte de la explotación pero no constituyen la SAU. Se distinguen las siguientes modalidades:

- Erial. Terreno que se caracteriza por su escaso rendimiento y que no ha proporcionado ningún aprovechamiento ganadero.
- Espartizal. Terrenos con población principal de esparto o albardín, cuya producción no se recolecta pues en el caso de haber obtenido algún rendimiento debe registrarse dentro del grupo de cultivo leñosos, formando así parte de la SAU.
- Matorral. Terreno con predominio de arbustos espontáneos: jara, brezo, aulaga, tojo, retama, romero, tomillo, palmito, coscoja, piorno, lentisco, etc.
- Especies arbóreas forestales. Se incluyen en esta modalidad las superficies cubiertas de especies arbóreas forestales, que no son utilizadas principalmente con fines agrícolas o con otros fines distintos de los forestales.
- Otras superficies. Se incluyen en este epígrafe aquellas tierras que formando parte de la superficie total (ST) de la explotación no son SAU ni pertenecen a ninguno de los apartados anteriores.

Tierras de secano. Las que no han recibido más agua que la lluvia.

Tierras de regadío. Las que han recibido agua mediante cualquier procedimiento establecido por el hombre.

Titular de la explotación. Es la persona física o jurídica que actuando con libertad y con autonomía, asume el riesgo de una explotación agrícola, dirigiéndola por sí o mediante otra persona.

Un titular de la explotación puede ser:

- Persona física: Una o más personas explotan en común una agrupación de tierras o ganados, sin haber formalizado legalmente una sociedad o agrupación.
- Sociedad: Se considera como tal aquella agrupación de personas cuyo contrato de sociedad está documentado en escritura pública y está a su vez inscrito en el Registro mercantil. Dichas sociedades se clasifican en Sociedad Anónima, Responsabilidad Limitada, Colectiva y Comanditaria.
- Entidad Pública: La titularidad en este caso corre a cargo de alguna de las diferentes Administraciones Públicas: Central, Autonómica y Local.
- Cooperativa de producción. Aquella agrupación que, sometiéndose a los principios y disposiciones de la Ley General de Cooperativas y a sus normas de desarrollo, se dedica, en régimen de empresa común, a la obtención de productos agrarios.
- Otra condición jurídica. Se incluirá en este epígrafe cualquier persona jurídica no clasificada en los anteriores apartados: Comunidad de Bienes, Sociedad Civil, etc.

Producción total agraria. Conjunto de bienes y servicios producidos por el sector agrario nacional en un periodo determinado (generalmente de un año), cualquiera que sea su destino.

Producción final agraria. Es la diferencia entre la producción total y el reemplazo.

Reempleo: Son todas aquellas partidas de la Producción total utilizadas de nuevo en el proceso productivo agrario sin que hayan sufrido ninguna transformación previa fuera del sector.

Gastos fuera del sector: Comprende todos aquellos gastos realizados fuera del sector necesarios para el desarrollo del proceso productivo agrario, tales como semillas selectas, fertilizantes, carburantes, etc.

Valor Añadido Bruto (VAB) a precios de mercado: Se obtiene por la diferencia entre la Producción Final Agraria y los gastos fuera del sector necesarios para llevar a cabo el proceso productivo agrario.

Valor Añadido Bruto (VAB) al coste de los factores: Se obtiene detrayendo al Valor Añadido Bruto a precios de mercado, el importe de los impuestos indirectos y sumando las subvenciones.

Amortizaciones: Supone el valor del deterioro anual del capital fijo que interviene en el proceso productivo.

Valor Añadido Neto (VAN) a Coste de los Factores o Renta Agraria: representa el valor generado por la actividad de la producción agraria. Mide la remuneración de los medios de producción (tierra, capital y trabajo). Es igual al Valor Añadido Bruto al coste de los factores menos el importe de las amortizaciones.

5.1 SECTOR AGRARIO. CENSO AGRARIO

5.1.1 PRINCIPALES CARACTERÍSTICAS CENSALES

	LA RIOJA			ESPAÑA	
	1989	1999	2009	2009	
TOTAL EXPLOTACIONES	26.455	19.415	10.234	989.796	
EXPLOTACIONES CON TIERRAS					
Número de explotaciones censadas	26.197	19.085	10.026	971.602	
Superficie total (Ha)	456.335	447.932	352.376	30.614.351	
S.A.U. (Ha)	189.603	240.232	230.218	23.752.793	
Tamaño medio explotación (Ha)	17,42	23,47	35,15	31,51	
Número de parcelas	286.104	262.866	"	"	
Parcelas por explotación	10,92	13,77	"	"	
Superf. media por parcela de explotación (Ha)	1,60	1,70	"	"	
EXPLOTACIONES SIN TIERRAS					
Número de explotaciones	258	330	208	18.194	

FUENTE: Censos Agrarios, 1989, 1999 y 2009. INE.

5.1.2 NÚMERO DE EXPLOTACIONES CON TIERRAS, SEGÚN SUPERFICIE

	LA RIOJA		ESPAÑA	
	1999	2009	2009	
Explotaciones con tierras	19.085	10.026	971.602	
Explotaciones sin SAU	1.785	28	4.309	
Explotaciones con SAU	17.300	9.998	967.293	
Menores de 1 Ha	4.844	483	81.630	
De 1 a < 2 Ha	2.695	1.826	188.642	
De 2 a < 5 Ha	3.754	2.460	232.800	
De 5 a < 10 Ha	2.328	1.767	141.862	
De 10 a < 20 Ha	1.722	1.441	110.966	
De 20 a < 30 Ha	749	692	53.008	
De 30 a < 50 Ha	570	577	54.732	
De 50 a < 100 Ha	392	409	52.465	
Mayores o iguales a 100 Ha	246	343	51.188	

FUENTE: Censos Agrarios, 1999 y 2009. INE.

5.1 SECTOR AGRARIO. CENSO AGRARIO

5.1.3 EXPLOTACIONES AGRARIAS Y SUPERFICIE AGRARIA UTILIZADA (S.A.U.) POR RÉGIMENES DE TENENCIA

	LA RIOJA				ESPAÑA	
	1999		2009		2009	
	Nº explot.	Ha	Nº explot.	Ha	Nº explot.	Ha
Todos los regímenes	17.300	240.232	9.998	230.218	967.293	23.752.793
Propiedad	16.396	136.358	9.011	128.608	855.890	14.486.970
Arrendamiento	3.281	47.043	2.349	58.707	210.113	7.545.148
Aparcería y otros regímenes de tenencia	1.461	56.831	1.374	42.903	92.540	1.720.675

FUENTE: Censos Agrarios, 1999 y 2009. INE.

G.5.1 Superficie agraria utilizada por régimen de tenencia. Año 2009

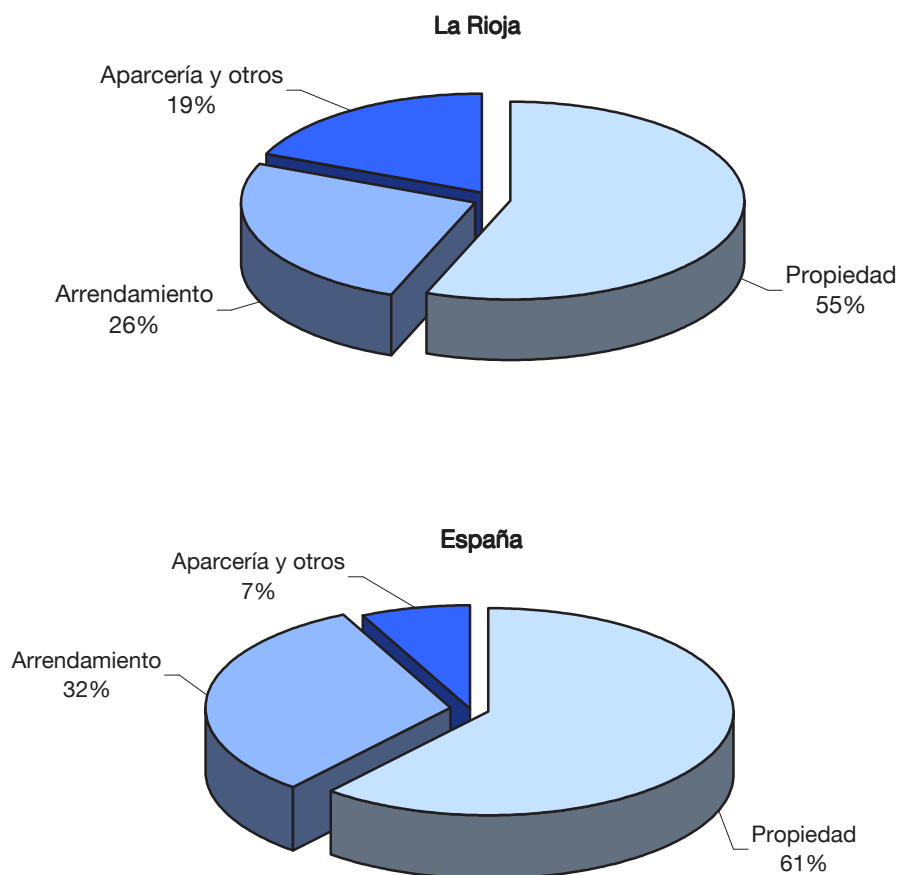

5.1 SECTOR AGRARIO. CENSO AGRARIO

5.1.4 UNIDADES DE TRABAJO AÑO EN LA EXPLOTACIÓN

	LA RIOJA		ESPAÑA	
	1999	2009	2009	
TOTAL	12.718	9.368	887.969	
Mano de obra familiar				
Total	9.360	6.210	563.683	
Titular	6.504	4.741	330.909	
Otros miembros de la familia	2.856	1.469	232.774	
Mano de obra no familiar				
Total	3.358	3.158	324.286	
Fija	2.149	1.540	156.174	
Eventual	1.209	1.618	168.113	

FUENTE: Censos Agrarios, 1999 y 2009. INE.

5.1 SECTOR AGRARIO. CENSO AGRARIO

5.1.5 GANADERÍA: EXPLOTACIONES Y NÚMERO DE CABEZAS DE GANADO

	LA RIOJA		ESPAÑA	
	1999	2009	1999	2009
Bovinos				
Explotaciones	414	303	111.837	
Nº de cabezas	34.002	42.487	5.840.801	
Ovinos				
Explotaciones	452	313	68.975	
Nº de cabezas	172.367	128.033	16.574.220	
Caprinos				
Explotaciones	232	160	29.862	
Nº de cabezas	11.324	9.675	2.363.522	
Porcinos				
Explotaciones	565	115	69.772	
Nº de cabezas	94.988	112.959	24.712.057	
Equinos				
Explotaciones	597	289	51.033	
Nº de cabezas	2.364	3.504	317.874	
Aves (excepto avestruces)				
Explotaciones	901	214	96.958	
Nº de cabezas (miles)	1.803	3.453	200.904	
Avestruces				
Explotaciones	3	"	"	
Nº de cabezas	81	"	"	
Conejas madres				
Explotaciones	205	51	24.947	
Nº de cabezas	9.445	12.622	1.088.718	
Colmenas				
Explotaciones	60	52	8.099	
Nº de colmenas	4.349	4.294	631.476	

FUENTE: Censos Agrarios, 1999 y 2009. INE.

5.1 SECTOR AGRARIO. CENSO AGRARIO

5.1.6 DISTRIBUCIÓN DE LA SUPERFICIE DE AGRICULTURA ECOLÓGICA CERTIFICADA (1) EN LAS EXPLOTACIONES CON SAU. AÑO 2009

	Total explotaciones	SAU (Ha)								
		Menos de 1	De 1 a < 2	De 2 a < 5	De 5 a < 10	De 10 a < 20	De 20 a < 30	De 30 a < 50	De 50 a < 100	Mayor o = 100
Nº DE EXPLOTACIONES	161	1	14	15	21	29	29	15	18	19
Cereales	8	-	2	-	-	1	1	3	-	1
Leguminosas	1	-	-	-	-	-	-	1	-	-
Patatas	1	-	-	-	-	-	-	1	-	-
Remolacha azucarera	1	-	-	-	-	-	-	-	1	-
Cultivos oleaginosos	3	-	-	-	1	-	1	1	-	-
Hortalizas	4	-	2	1	-	1	-	-	-	-
Prados o praderas permanentes	3	-	1	-	-	-	-	-	-	2
Frutales (excepto cítricos)	75	1	4	5	12	20	13	8	8	4
Olivar	68	1	9	8	11	6	12	6	8	7
Uva de vinificación	45	-	4	4	8	6	8	4	4	7
Otros cultivos	14	-	2	-	3	1	3	1	1	3
SUPERFICIE	2.535	-	15	34	100	254	262	175	220	1.474
Cereales	149	-	1	-	-	4	1	8	-	135
Leguminosas	11	-	-	-	-	-	-	11	-	-
Patatas	4	-	-	-	-	-	-	4	-	-
Remolacha azucarera	10	-	-	-	-	-	-	-	10	-
Cultivos oleaginosos	17	-	-	-	6	-	11	1	-	-
Hortalizas	3	-	1	-	-	2	-	-	-	-
Prados o praderas permanentes	1.027	-	-	-	-	-	-	-	-	1.027
Frutales (excepto cítricos)	620	-	2	9	37	195	133	65	132	46
Olivar	414	-	6	13	17	27	64	58	59	170
Uva de vinificación	235	-	3	11	33	24	38	26	18	82
Otros cultivos	44	-	1	-	7	2	15	3	1	15

FUENTE: Censo Agrario 2009. INE.

(1) Superficie calificada y/o en periodo de conversión.

5.1 SECTOR AGRARIO. CENSO AGRARIO

5.1.7 GANADERÍA DE PRODUCCIÓN ECOLÓGICA, SEGÚN TAMAÑO DE LA EXPLOTACIÓN. AÑO 2009

	Bovino		Ovino y caprino		Porcino		Otros animales
	Nº de explotaciones	Nº de cabezas	Nº de explotaciones	Nº de cabezas	Nº de explotaciones	Nº de cabezas	Nº de explotaciones
TODAS LAS EXPLOTACIONES	1	110	1	292	1	220	7
Explotaciones sin tierras	-	-	-	-	-	-	1
Explotaciones con tierras	1	110	1	292	1	220	6
Sin SAU	-	-	-	-	-	-	-
Con SAU (Ha)	1	110	1	292	1	220	6
< 1	-	-	-	-	-	-	1
1 a < 2	-	-	-	-	-	-	-
2 a < 5	-	-	-	-	-	-	3
5 a < 10	-	-	-	-	1	220	-
10 a < 20	-	-	-	-	-	-	-
20 a < 30	-	-	1	292	-	-	1
30 a < 50	-	-	-	-	-	-	-
50 a < 100	-	-	-	-	-	-	-
>=100	1	110	-	-	-	-	1

FUENTE: Censo Agrario 2009. INE.

5.1.8 CLASIFICACIÓN DE LA PRODUCCIÓN ECOLÓGICA, SEGÚN SUPERFICIE AGRÍCOLA UTILIZADA. AÑO 2009

	TOTAL		Calificada		En periodo de conversión	
	Nº de explotaciones	Ha	Nº de explotaciones	Ha	Nº de explotaciones	Ha
EXPLOTACIONES CON SAU (Ha)	161	2.535	136	2.141	29	394
< 1	1	0	1	0	-	-
1 a < 2	14	15	10	8	5	7
2 a < 5	15	34	10	19	6	14
5 a < 10	21	100	19	82	2	18
10 a < 20	29	254	24	218	5	36
20 a < 30	29	262	26	212	3	50
30 a < 50	15	175	12	145	4	31
50 a < 100	18	220	17	192	2	28
>=100	19	1.474	17	1.265	2	209

FUENTE: Censo Agrario 2009. INE.

5.1 SECTOR AGRARIO. CENSO AGRARIO

5.1.9 EXPLOTACIONES CON EQUIPO PARA LA PRODUCCIÓN DE ENERGÍA RENOVABLE. AÑO 2009

Unidades: Número de explotaciones

	Todos los tipos	Eólica	Biometano	Otra energía de biomasa	Solar	Hidro-energía	Otras fuentes
LA RIOJA							
Explotaciones sin SAU	-	-	-	-	-	-	-
Explotaciones con SAU (Ha)	28	9	-	-	19	-	2
< 1	2	-	-	-	2	-	-
1 a < 2	1	1	-	-	-	-	-
2 a < 5	5	1	-	-	4	-	-
5 a < 10	4	3	-	-	2	-	-
10 a < 20	2	1	-	-	1	-	-
20 a < 30	-	-	-	-	-	-	-
30 a < 50	5	1	-	-	4	-	-
50 a < 100	2	-	-	-	2	-	-
>=100	7	2	-	-	4	-	2
ESPAÑA							
Explotaciones sin SAU	172	23	1	10	144	-	4
Explotaciones con SAU (Ha)	4.086	658	14	372	3.099	10	101
< 1	150	10	-	5	134	-	6
1 a < 2	313	64	1	21	227	1	10
2 a < 5	562	80	2	57	423	-	16
5 a < 10	484	79	4	35	372	2	13
10 a < 20	511	75	1	40	407	2	8
20 a < 30	319	47	2	28	249	1	4
30 a < 50	369	51	-	40	288	1	6
50 a < 100	521	89	-	50	387	1	16
>=100	857	163	4	96	612	2	22

FUENTE: Censo Agrario 2009. INE.

NOTA: Los totales no coinciden con la suma de los parciales porque hay explotaciones que comparten instalaciones, y explotaciones que disponen de más de un tipo de energía renovable.

5.1 SECTOR AGRARIO. CENSO AGRARIO

5.1.10 DESARROLLO RURAL: OTRAS ACTIVIDADES COMPLEMENTARIAS DE LA EXPLOTACIÓN SEGÚN TAMAÑO DE LA MISMA (Ha). AÑO 2009

Unidades: Número de explotaciones

	Explotac. con SAU	< 1	1 a <2	2 a <5	5 a <10	10 a <20	20 a <30	30 a <50	50 a <100	>=100
TOTAL	225	5	23	22	39	40	23	28	23	22
Turismo, alojam. y otras activid. recreativas	16	-	4	-	3	4	1	1	1	2
Artesanía	5	-	-	1	1	-	1	-	-	2
Transformac. de pdtos. agrícolas (elaborac. embutidos, queso, vino,...)	114	3	7	9	22	27	17	13	9	7
Producción energía renovable para venta (eólica, biogas, solar,...)	3	-	-	-	1	-	-	1	-	1
Transformación de la madera (aserrado)	4	1	-	1	1	1	-	-	-	-
Trabajos agrícolas bajo contrato para otras explotaciones	39	1	1	3	6	3	3	8	10	4
Trabajos no agrícolas bajo contrato	19	-	2	7	2	1	1	3	2	1
Selvicultura	6	-	1	2	1	-	-	1	-	1
Otras	29	-	8	-	5	5	1	2	2	6

FUENTE: Censo Agrario 2009. INE.

5.1.11 DESARROLLO RURAL: IMPORTANCIA DE LAS OTRAS ACTIVIDADES COMPLEMENTARIAS (1)
SEGÚN TAMAÑO DE LA EXPLOTACIÓN. AÑO 2009

Unidades: Número de explotaciones

	LA RIOJA			ESPAÑA		
	% <10	10<%<50	50<%<100	% <10	10<%<50	50<%<100
TODAS LAS EXPLOTACIONES	86	59	85	9.607	5.977	5.204
Explotaciones sin tierras	2	1	1	82	84	94
Explotaciones con tierras	84	58	84	9.525	5.893	5.110
Explotaciones sin SAU	1	-	-	31	28	61
Explotaciones con SAU (Ha)	83	58	84	9.494	5.865	5.049
< 1	2	1	2	444	186	259
1 a < 2	7	6	10	1.225	586	643
2 a < 5	8	6	8	1.933	841	1.023
5 a < 10	11	8	20	1.232	749	777
10 a < 20	15	7	18	988	700	733
20 a < 30	4	10	9	558	450	409
30 a < 50	14	9	5	734	580	403
50 a < 100	12	5	6	885	778	384
>=100	10	6	6	1.495	995	418

FUENTE: Censo Agrario 2009. INE.

(1): Porcentaje de producción de estas actividades sobre la producción final.

5.1 SECTOR AGRARIO. CENSO AGRARIO

5.1.12 EXPLOTACIONES QUE SE HAN BENEFICIADO DE ALGUNA MEDIDA DE DESARROLLO RURAL EN LOS ÚLTIMOS TRES AÑOS EN LA RIOJA, SEGÚN TAMAÑO DE LAS MISMAS

Unidades: Número de explotaciones

	Utilización de servicios de asesoramiento	Modernización de las explotaciones agrícolas	Aumento del valor añadido de los pdtos. agrícolas y forest.	Pagos vinculados a la directiva relativa al marco del agua	Pagos relacionados con otras ayudas agroambientales
TODAS LAS EXPLOTACIONES	487	704	23	4	648
Explotaciones sin tierras	1	7	-	-	21
Explotaciones con tierras	486	697	23	4	627
Explotaciones sin SAU	-	3	-	-	4
Explotaciones con SAU (Ha)	486	694	23	4	623
< 1	-	3	-	-	21
1 a < 2	12	12	5	1	59
2 a < 5	44	41	9	1	120
5 a < 10	66	112	4	2	88
10 a < 20	154	173	-	-	94
20 a < 30	72	109	2	-	55
30 a < 50	71	111	1	-	67
50 a < 100	49	75	1	-	57
>=100	18	58	1	-	62

FUENTE: Censo Agrario 2009. INE.

G.5.2 Explotaciones que se han beneficiado de alguna medida de desarrollo rural en los últimos 3 años

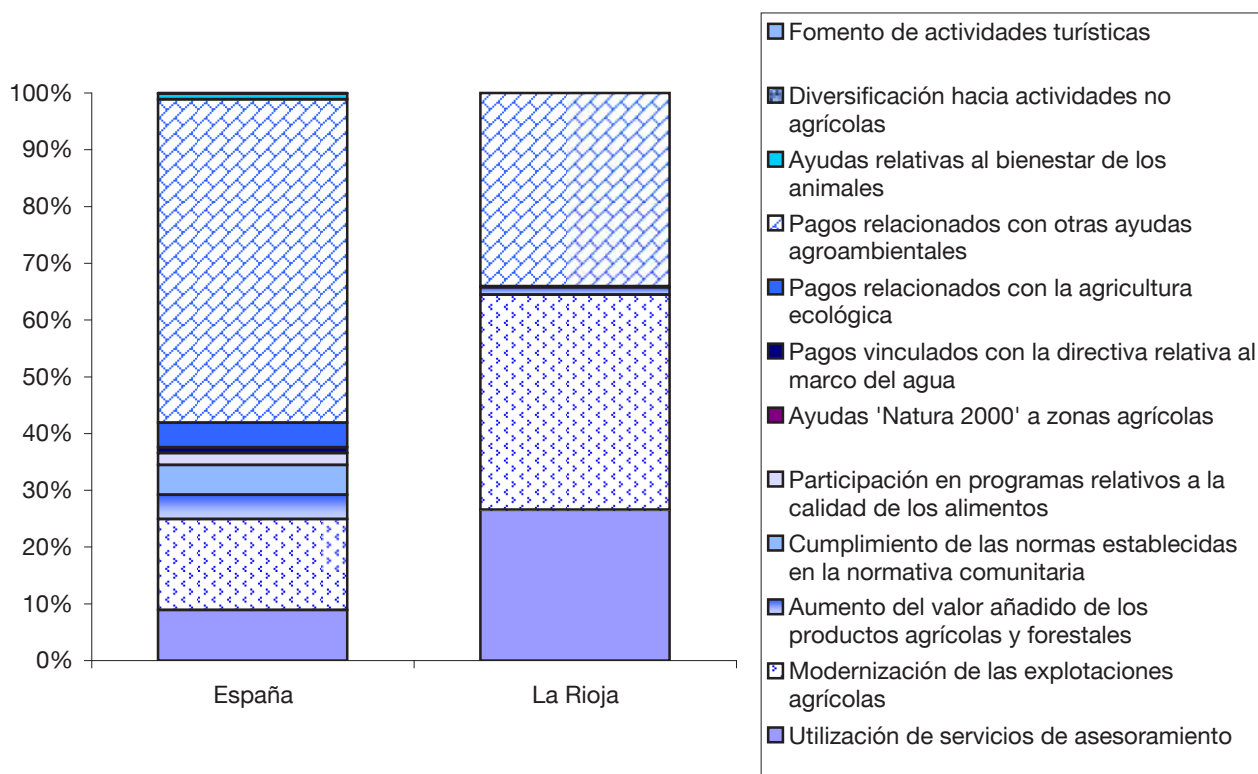

5.1 SECTOR AGRARIO. CENSO AGRARIO

5.1.13 NÚMERO DE EXPLOTACIONES, SEGÚN TAMAÑO, POR ESTUDIOS REALIZADOS POR EL JEFE DE LA EXPLOTACIÓN. AÑO 2009

Unidades: Número de explotaciones

	Total de explotaciones	Formación del jefe de la explotación			
		Experiencia exclusivamente práctica	Formación universitaria agrícola	Formación profesional agrícola	Otra formación agrícola
TODAS LAS EXPLOTACIONES	10.234	8.182	356	273	1.423
Explotaciones sin tierras	208	173	4	-	31
Explotaciones con tierras	10.026	8.009	352	273	1.392
Explotaciones sin SAU	28	23	1	2	2
Explotaciones con SAU (Ha)	9.998	7.986	351	271	1.390
< 1	483	428	5	-	50
1 a < 2	1.826	1.583	21	11	211
2 a < 5	2.460	2.104	44	36	276
5 a < 10	1.767	1.412	49	39	267
10 a < 20	1.441	1.080	76	44	241
20 a < 30	692	508	53	19	112
30 a < 50	577	375	47	37	118
50 a < 100	409	271	40	33	65
>=100	343	225	16	52	50

FUENTE: Censo Agrario 2009. INE.

5.1 SECTOR AGRARIO. CENSO AGRARIO

5.1.14 TRABAJO FAMILIAR: TITULARES PERSONA FÍSICA Y JEFES DE EXPLOTACIÓN, SEGÚN TAMAÑO DE LA MISMA, POR EDAD Y SEXO. AÑO 2009

Unidades: Número de personas

	Menos de 25 años		De 25 a 34 años		De 35 a 44 años		De 45 a 54 años		De 55 a 64 años		De 65 y más años	
	homb.	muj.	homb.	muj.	homb.	muj.	homb.	muj.	homb.	muj.	homb.	muj.
TODAS LAS EXPLOTACIONES	30	1	342	34	890	144	1.560	286	2.051	320	2.209	311
Explotaciones sin tierras	2	-	7	-	20	6	40	7	46	3	15	4
Explotaciones con tierras	28	1	335	34	870	138	1.520	279	2.005	317	2.194	307
Explotaciones sin SAU	-	-	1	-	2	-	5	-	4	1	-	1
Explotaciones con SAU (Ha)	28	1	334	34	868	138	1.515	279	2.001	316	2.194	306
< 1	2	-	9	-	17	4	53	8	106	23	187	25
1 a < 2	3	-	24	5	74	20	231	60	389	72	546	78
2 a < 5	3	-	44	7	169	40	342	72	513	87	640	93
5 a < 10	7	1	69	11	143	38	295	57	322	61	392	54
10 a < 20	6	-	70	6	181	17	259	48	331	34	237	31
20 a < 30	3	-	40	1	112	7	119	17	128	18	86	10
30 a < 50	2	-	37	4	87	5	110	4	109	12	58	9
50 a < 100	1	-	26	-	61	3	68	7	69	7	32	2
>=100	1	-	15	-	24	4	38	6	34	2	16	4

FUENTE: Censo Agrario 2009. INE.

5.1.15 TRABAJO ASALARIADO FIJO: JEFES DE EXPLOTACIÓN, SEGÚN TAMAÑO DE LA MISMA, POR EDAD Y SEXO. AÑO 2009

Unidades: Número de personas

	Menos de 25 años		De 25 a 34 años		De 35 a 44 años		De 45 a 54 años		De 55 a 64 años		De 65 y más años	
	homb.	muj.	homb.	muj.	homb.	muj.	homb.	muj.	homb.	muj.	homb.	muj.
TODAS LAS EXPLOTACIONES	4	-	69	7	196	19	416	15	203	14	81	7
Explotaciones sin tierras	1	-	4	-	8	-	15	-	22	-	4	-
Explotaciones con tierras	3	-	65	7	188	19	401	15	181	14	77	7
Explotaciones sin SAU	-	-	2	-	5	1	4	1	1	-	-	-
Explotaciones con SAU (Ha)	3	-	63	7	183	18	397	14	180	14	77	7
< 1	-	-	2	1	2	-	9	-	3	-	5	-
1 a < 2	-	-	7	-	10	1	23	1	19	3	6	2
2 a < 5	2	-	8	1	27	2	54	1	16	1	9	1
5 a < 10	-	-	8	-	20	4	54	4	18	2	12	-
10 a < 20	-	-	6	-	24	2	49	1	23	2	13	-
20 a < 30	-	-	7	2	21	2	39	1	12	2	5	1
30 a < 50	1	-	4	1	23	2	43	-	29	2	3	2
50 a < 100	-	-	7	1	21	1	54	1	24	-	7	1
>=100	-	-	14	1	35	4	72	5	36	2	17	-

FUENTE: Censo Agrario 2009. INE.

5.2 SECTOR AGRARIO. DISTRIBUCIÓN GENERAL DE LA TIERRA

5.2.1 SUPERFICIE TOTAL POR TIPO DE APROVECHAMIENTO

Unidades: Ha

	2007	2008	2009	2010	2011
Superficie total	504.625	504.169	504.312	504.361	504.352
Tierras de cultivo	159.562	158.562	158.387	157.954	157.833
Cultivos herbáceos	66.338	67.930	60.809	63.500	63.838
Barbecho y otras tierras	29.418	26.591	32.896	29.640	29.360
Cultivos leñosos	63.806	64.041	64.682	64.814	64.635
Tierras para pastos	103.012	102.001	94.215	93.403	92.396
Prados naturales	5.076	5.086	4.922	3.840	2.580
Pastizales	97.936	96.915	89.293	89.563	89.816
Terreno forestal	146.480	147.866	158.092	159.802	161.489
Monte maderable	100.105	100.470	102.288	102.314	102.234
Monte abierto	2.464	2.483	2.348	2.337	2.332
Monte leñoso	43.911	44.913	53.456	55.151	56.923
Otras superficies	95.571	95.740	93.618	93.202	92.634

FUENTE: Consejería de Agricultura, Ganadería y Medio Ambiente.

5.2 SECTOR AGRARIO. DISTRIBUCIÓN GENERAL DE LA TIERRA

5.2.2 DISTRIBUCIÓN GENERAL DE LA SUPERFICIE

Unidades: Miles Ha

	2008		2009		2010		2011	
	Secano	Regadío	Secano	Regadío	Secano	Regadío	Secano	Regadío
Superficie total	458,6	45,5	457,6	46,7	457,7	46,7	456,8	47,6
Tierras de cultivo	117,1	41,5	115,6	42,8	114,3	43,7	113,2	44,6
Cultivos herbáceos	48,4	19,6	43,2	17,6	45,5	18,0	44,5	19,3
Barbecho y otras tierras	20,7	5,9	26,8	6,1	24,0	5,7	24,3	5,1
Cultivos leñosos	48,0	16,0	45,6	19,1	44,7	20,1	44,4	20,2
Prados y pastizales	100,7	1,3	92,9	1,3	93,0	0,4	92,0	0,4
Prados naturales	3,8	1,3	3,6	1,3	3,5	0,4	2,2	0,4
Pastizales	96,9	-	89,3	-	89,6	-	89,8	-
Terreno forestal	145,2	2,7	155,5	2,6	157,2	2,6	158,9	2,6
Monte maderable	97,8	2,7	99,7	2,6	99,7	2,6	99,6	2,6
Monte abierto	2,5	-	2,3	-	2,3	-	2,3	-
Monte leñoso	44,9	-	53,5	-	55,2	-	56,9	-
Otras superficies	95,7	-	93,6	-	93,2	-	92,6	-

FUENTE: Consejería de Agricultura, Ganadería y Medio Ambiente.

Anuario de Estadística Agroalimentaria. Ministerio de Agricultura, Alimentación y Medio Ambiente.

G.5.3 Distribución general de la superficie. La Rioja. Año 2011

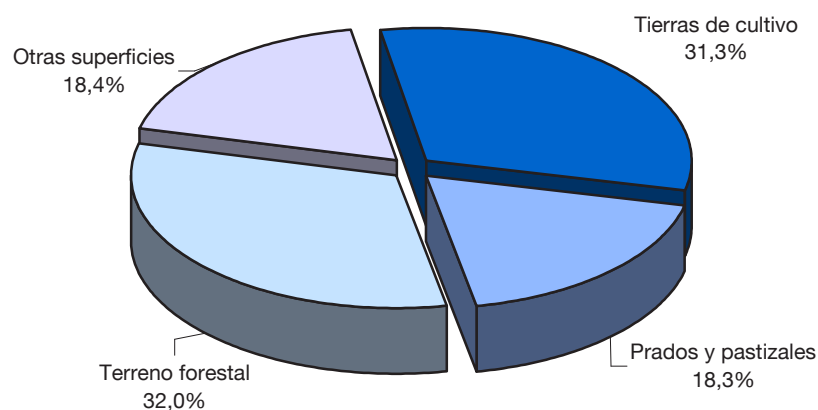

5.2 SECTOR AGRARIO. DISTRIBUCIÓN GENERAL DE LA TIERRA

5.2.3 SUPERFICIE TOTAL POR TIPO DE APROVECHAMIENTO Y COMARCA AGRARIA. AÑO 2011

Unidades: Ha

	Rioja Alta	Rioja Baja	Rioja Media	Sierra Rioja Alta	Sierra Rioja Baja	Sierra Rioja Media
SUPERFICIE TOTAL	114.432	101.101	78.408	89.216	40.907	80.288
TIERRAS DE CULTIVO	72.637	43.102	38.474	982	2.175	463
Cultivos herbáceos	45.051	6.248	11.250	687	343	259
Barbecho y otras tierras	5.860	11.769	10.475	182	905	169
Cultivos leñosos	21.726	25.085	16.749	113	927	35
TIERRAS PARA PASTOS	7.509	6.767	7.754	33.670	13.285	23.411
Prados naturales	22	-	-	1.631	31	896
Pastizales	7.487	6.767	7.754	32.039	13.254	22.515
TERRRENO FORESTAL	22.082	18.606	15.275	42.655	16.726	46.145
Monte maderable	15.169	11.878	9.016	26.259	7.493	32.419
Monte abierto	166	113	82	449	591	931
Monte leñoso	6.747	6.615	6.177	15.947	8.642	12.795
OTRAS SUPERFICIES	12.204	32.626	16.905	11.909	8.721	10.269

FUENTE: Consejería de Agricultura, Ganadería y Medio Ambiente.

5.2.4 SUPERFICIE TOTAL POR TIPO DE APROVECHAMIENTO Y CUENCA. AÑO 2011

Unidades: Ha

	Ebro	Oja-Tirón	Najerilla	Iregua	Leza	Cidacos	Alhama
SUPERFICIE TOTAL	77.996	72.906	108.948	63.444	55.473	61.711	63.874
TIERRAS DE CULTIVO	46.988	32.673	25.192	6.283	10.073	17.894	18.730
Cultivos herbáceos	13.790	26.295	11.674	2.530	4.002	1.672	3.875
Barbecho y otras tierras	9.974	2.058	2.978	1.561	3.013	5.458	4.318
Cultivos leñosos	23.224	4.320	10.540	2.192	3.058	10.764	10.537
TIERRAS PARA PASTOS	4.592	9.957	30.202	13.001	15.975	8.085	10.584
Prados naturales		638	1.015	791	105	6	25
Pastizales	4.592	9.319	29.187	12.210	15.870	8.079	10.559
TERRRENO FORESTAL	10.832	21.677	40.539	32.922	22.741	20.063	12.715
Monte maderable	6.350	16.849	23.202	24.851	12.775	12.345	5.862
Monte abierto	80	120	477	461	580	375	239
Monte leñoso	4.402	4.708	16.860	7.610	9.386	7.343	6.614
OTRAS SUPERFICIES	15.584	8.599	13.015	11.238	6.684	15.669	21.845

FUENTE: Consejería de Agricultura, Ganadería y Medio Ambiente.

5.2 SECTOR AGRARIO. DISTRIBUCIÓN GENERAL DE LA TIERRA

5.2.5 CARACTERÍSTICAS PRINCIPALES SEGÚN TAMAÑO DE LAS EXPLOTACIONES. AÑO 2007

	LA RIOJA									ESPAÑA
	Menos de 1 Ha	De 1 a < 2 Ha	De 2 a < 5 Ha	De 5 a < 10 Ha	De 10 a < 20 Ha	De 20 a < 30 Ha	De 30 a < 50 Ha	De 50 a < 100 Ha	Mayor o igual 100	TOTAL
TOTAL EXPLOTACIONES										
Número	695	1.560	2.491	2.489	1.446	710	687	452	294	1.029.991
SAU (Ha)	419	2.270	8.002	16.933	19.866	17.607	26.308	29.911	123.441	24.892.517
ST (Ha)	743	2.920	11.080	19.487	24.375	20.895	29.825	31.817	231.113	33.078.458
DISTRIBUCIÓN GENERAL DE LA SUPERFICIE										
Tierras labradas										
Número	694	1.546	2.133	2.403	1.354	671	671	426	181	978.248
SAU (Ha)	405	2.037	6.274	15.787	17.917	16.074	23.824	26.632	28.140	16.242.729
Tierras para pastos permanentes										
Número	22	218	698	395	308	141	180	115	151	271.529
SAU (Ha)	14	233	1.728	1.146	1.949	1.533	2.485	3.279	95.301	8.649.788
Otras tierras										
Número	430	337	521	612	354	106	171	121	93	493.439
Superficie	324	650	3.078	2.554	4.509	3.289	3.517	1.906	107.672	8.185.941
PERSONALIDAD JURÍDICA DEL TITULAR Y GESTIÓN										
Persona Física										
Número	695	1.541	2.437	2.295	1.352	627	607	336	106	976.723
SAU (Ha)	419	2.243	7.822	15.335	18.393	15.412	23.102	21.036	19.378	16.979.924
Persona Física y Jefe de la Explotación										
Número	681	1.517	2.376	2.174	1.164	600	603	318	106	826.825
SAU (Ha)	412	2.203	7.595	14.543	15.915	14.715	22.967	19.941	19.378	14.834.218
Sociedad Mercantil										
Número	"	"	5	8	9	15	20	24	18	17.498
SAU (Ha)	"	"	16	40	125	355	888	2.078	4.895	2.450.542
Entidad Pública										
Número	"	"	2	22	9	26	16	19	93	5.208
SAU (Ha)	"	"	9	157	167	681	652	1.478	82.661	2.298.939
Cooperativa Producción										
Número	"	"	"	"	10	"	"	"	3	2.000
SAU (Ha)	"	"	"	"	171	"	"	"	957	260.454
Sociedad Agraria de Transformación										
Número	"	7	2	2	3	4	1	6	7	3.296
SAU (Ha)	"	12	8	9	49	111	37	440	1.635	517.742
Otra condición jurídica										
Número	"	12	44	162	62	38	42	68	67	25.267
SAU (Ha)	"	16	147	1.392	962	1.048	1.631	4.878	13.915	2.384.916

FUENTE: Encuesta sobre la estructura de las explotaciones agrícolas 2007. INE.

5.2 SECTOR AGRARIO. DISTRIBUCIÓN GENERAL DE LA TIERRA

5.2.6 NÚMERO DE EXPLOTACIONES AGRARIAS Y SUPERFICIE UTILIZADA, SEGÚN EL TIPO DE CULTIVO PRINCIPAL DE LAS EXPLOTACIONES. AÑO 2007

	LA RIOJA		ESPAÑA	
	Explotaciones	Hectáreas	Explotaciones	Hectáreas
HERBÁCEOS Y BARBECHOS				
Cereales para grano	2.544	57.020	286.640	7.034.352
Trigo	1.827	33.020	115.047	2.102.270
Cebada	1.485	21.832	147.922	3.502.351
Avena	112	1.347	46.592	721.798
Centeno	56	211	12.873	134.253
Arroz	-	-	9.213	123.767
Maíz	116	593	62.804	390.221
Sorgo	-	-	956	5.948
Otros cereales	13	17	2.673	53.743
Leguminosas para grano	287	1.744	34.689	322.221
Garbanzos	-	-	5.780	33.938
Judía seca	100	516	7.873	3.271
Lentejas	-	-	1.462	19.434
Guisantes, habas, haboncillos y altramuces dulces	168	1.053	16.425	184.142
Veas	35	175	5.535	65.908
Otras leguminosas	-	-	1.663	15.528
Patatas	233	844	99.226	63.388
Cultivos industriales	317	2.158	48.765	829.505
Caña de azúcar	-	-	41	88
Remolacha azucarera	210	1.384	11.757	83.182
Algodón	-	-	4.548	57.363
Cáñamo	-	-	-	-
Lino textil	-	-	-	-
Otros cultivos textiles	-	-	1	2
Girasol	111	775	32.545	619.996
Cártamo	-	-	16	107
Lino oleaginoso	-	-	1	53
Soja	-	-	71	1.303
Colza y nabina	-	-	1.580	18.263
Otros cultivos oleaginosos	-	-	364	2.675
Tabaco	-	-	1.972	13.274
Lúpulo	-	-	141	238
Plantas aromáticas, medicinales y especias	-	-	679	7.996
Otras plantas industriales	-	-	845	24.966

.../...

5.2 SECTOR AGRARIO. DISTRIBUCIÓN GENERAL DE LA TIERRA

5.2.6 NÚMERO DE EXPLOTACIONES AGRARIAS Y SUPERFICIE UTILIZADA, SEGÚN EL TIPO DE CULTIVO PRINCIPAL DE LAS EXPLOTACIONES. AÑO 2007 (Continuación)

	LA RIOJA		ESPAÑA	
	Explotaciones	Hectáreas	Explotaciones	Hectáreas
Cultivos forrajeros	456	1.911	93.822	713.956
Raíces y tubérculos forrajeros	-	-	8.292	8.521
Forrajes verdes plurianuales	38	361	16.414	121.924
Maíz forrajero	19	272	34.377	101.436
Leguminosas forrajeras	47	166	3.597	26.340
Alfalfa	362	967	26.048	248.993
Otros forrajes verdes anuales	64	145	20.019	206.743
Hortalizas	3.810	3.358	134.142	283.811
Flores y plantas ornamentales	54	7	3.969	6.090
Semillas y plántulas para la venta	-	-	230	1.325
Barbecho	2.742	10.605	197.471	2.628.315
Otros herbáceos	-	-	110	94
Huertos familiares	1.152	31	183.954	4.489
CULTIVOS LEÑOSOS				
Frutales en plantación regular	4.489	11.597	334.629	1.102.546
Cítricos	22	-	122.651	288.986
Naranjos	22	-	94.575	172.020
Mandarino	22	-	37.968	81.496
Limonero	-	-	21.345	34.644
Otros cítricos	-	-	676	827
Frutales originarios de clima templado	2.549	4.883	108.311	218.941
Manzano	751	407	45.803	30.837
Peral	1.159	2.456	24.267	26.676
Albaricoquero	332	90	12.817	23.393
Melocotonero	1.108	890	22.967	74.630
Cerezo y guindo	607	547	20.724	25.612
Ciruelo	705	480	15.365	16.242
Higuera	146	13	15.079	11.241
Otros de clima templado	16	-	13.966	10.311
Frutales originarios de clima Subtropical	63	1	16.628	24.756
Platanera	-	-	5.540	8.825
Aguacate	-	-	8.486	9.378
Chirimoyo	-	-	2.494	2.354
Kiwi	63	1	1.246	884
Otros de clima subtropical	-	-	3.134	3.315

.../...

5.2 SECTOR AGRARIO. DISTRIBUCIÓN GENERAL DE LA TIERRA

5.2.6 NÚMERO DE EXPLOTACIONES AGRARIAS Y SUPERFICIE UTILIZADA, SEGÚN EL TIPO DE CULTIVO PRINCIPAL DE LAS EXPLOTACIONES. AÑO 2007 (Continuación)

	LA RIOJA		ESPAÑA	
	Explotaciones	Hectáreas	Explotaciones	Hectáreas
Frutales de fruto seco	2.890	6.713	159.004	569.863
Almendro	2.488	6.428	124.355	491.569
Avellano	21	-	6.747	16.028
Castaño	4	1	15.348	12.948
Nogal	679	285	8.273	6.378
Otros de fruto seco	-	-	29.154	42.940
Olivar	2.922	2.915	412.689	2.208.041
Aceituna de mesa	2	-	38.580	198.652
Aceituna de almazara	2.922	2.915	385.856	2.009.388
Viñedo	6.701	44.796	175.328	1.032.273
Uva de mesa	63	1	12.837	25.140
Uva para pasas	-	-	1.418	2.319
Uva de vinificación	6.638	44.795	162.162	1.004.813
Para vinos con denominación de origen	6.575	44.629	77.918	683.228
Para otros vinos	65	166	87.084	321.585
Viveros de cultivos leñosos	8	104	1.136	5.843
Cultivos leñosos en invernadero	-	-	2.229	4.936
Otros cultivos permanentes	-	-	889	1.634
CHAMPIÑÓN, SETAS Y OTROS				
Champiñón, setas y otros hongos cultivados	15	4	628	103
Superficie de base de invernadero	50	36	30.455	52.768
CULTIVOS SUCESIVOS SECUNDARIOS				
Cereales para grano	-	-	2.449	15.872
Leguminosas para grano	69	592	317	4.003
Oleaginosas para grano	-	-	135	871
Otros cultivos sucesivos	47	91	18.716	39.269
CULTIVOS ASOCIADOS				
Cítricos - Cítricos	-	-	3.394	6.300
Viñedo - Herbáceos	-	-	1.214	2.563
Viñedo - Olivar	-	-	4.706	16.119
Viñedo - Frutales	-	-	938	2.286
Olivar - herbáceos	-	-	1.273	13.063
Olivar - Frutales	-	-	20.332	52.939
Frutales - Herbáceos	88	45	1.707	4.879
Frutales - Frutales	18	2	18.596	33.643
Maíz - Judías	-	-	1.755	843
Otros herbáceos con herbáceos	-	-	393	1.886
Cultivos agrícolas - Especies forestales	-	-	2.210	321.600

FUENTE: Encuesta sobre la estructura de las explotaciones agrícolas. 2007. INE.

5.2 SECTOR AGRARIO. DISTRIBUCIÓN GENERAL DE LA TIERRA

5.2.7 NÚMERO DE EXPLOTACIONES AGRARIAS Y SUPERFICIE UTILIZADA, SEGÚN DISTRIBUCIÓN GENERAL DE LA SUPERFICIE. AÑO 2007

	LA RIOJA		ESPAÑA	
	Explotaciones	Hectáreas	Explotaciones	Hectáreas
TIERRAS LABRADAS				
Cultivos herbáceos (1)	7.103	77.677	566.416	11.887.456
Frutales	4.489	11.597	334.629	1.102.546
Olivar	2.922	2.915	412.689	2.208.041
Viñedo	6.701	44.796	175.328	1.032.273
Otras tierras labradas	8	104	4.165	12.413
TIERRAS PARA PASTOS Y PRADOS PERMANENTES				
Pastos permanentes	2.228	107.668	271.529	8.649.788
Prados o praderas permanentes	396	5.036	177.274	2.769.857
Otras superficies para pastos	1.790	100.977	115.755	5.629.866
OTRAS TIERRAS				
Erial	268	2.134	42.752	543.249
Espartizal	-	-	2.468	77.556
Matorral	88	22.411	120.737	2.019.245
Especies arbóreas forestales	368	98.626	169.529	4.816.418
Otras superficies	2.176	4.327	341.284	729.474

FUENTE: Encuesta sobre la estructura de las explotaciones agrícolas. 2007. INE.

(1) Incluye barbecho y huertos familiares.

5.3 SECTOR AGRARIO. MACROMAGNITUDES

5.3.1 APORTACIÓN PORCENTUAL DE LOS DISTINTOS SUBSECTORES A LA PRODUCCIÓN TOTAL AGRARIA

	2005	2006	2007	2008	2009
PRODUCCIÓN TOTAL AGRARIA	100	100	100	100	100
Aportación subsector agrícola	81,8	80,5	83,6	79,3	74,0
Aportación subsector ganadero	16,3	16,1	14,1	17,4	20,2
Aportación subsector forestal	0,7	0,6	0,7	1,2	1,2
Aportaciones otras producciones	1,2	2,8	1,7	2,2	4,6

FUENTE: Consejería de Agricultura, Ganadería y Medio Ambiente.

G.5.4 Aportación de los distintos subsectores a la producción total agraria. Año 2009

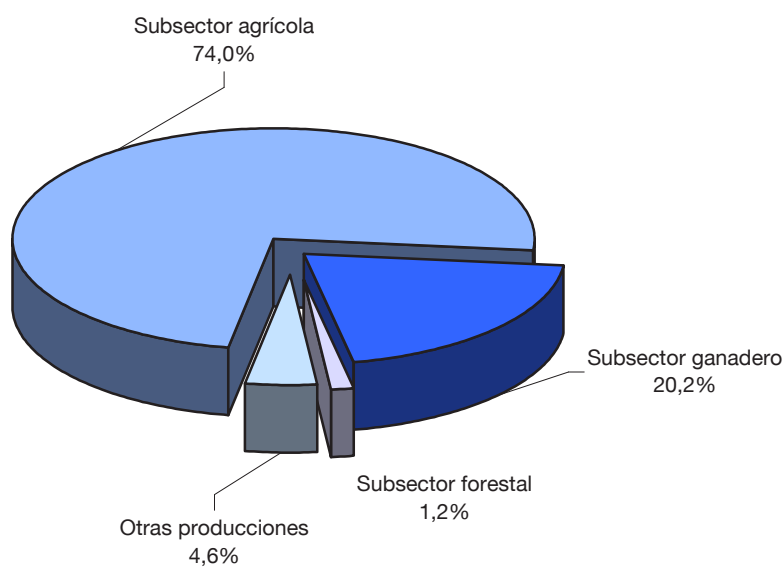

5.3 SECTOR AGRARIO. MACROMAGNITUDES

5.3.2 VALOR DE LAS PRODUCCIONES AGRÍCOLAS Y APORTACIÓN A LA PRODUCCIÓN FINAL AGRARIA SEGÚN GRUPO DE CULTIVOS. AÑO 2009

Unidades: Miles de euros

	Producción Total	Reemplazo en el sector	Aportación a la PFA
TOTAL SUBSECTOR AGRÍCOLA	334.285,60	5.528,40	328.757,20
Cereales	21.345,91	2.044,75	19.301,16
Leguminosas	1.210,57	47,68	1.162,89
Pajas	3.522,14	1.422,78	2.099,37
Tubérculos consumo humano	9.473,42	67,10	9.406,32
Industriales herbáceos	4.144,86	-	4.144,86
Cultivos forrajeros	2.500,38	1.342,79	1.157,60
Pastos accidentales y prados naturales	603,31	603,31	-
Hortalizas	101.711,18	-	101.711,18
Frutos no cítricos	38.941,63	-	38.941,63
Vinos y subproductos	139.416,77	-	139.416,77
Aceites y subproductos	4.082,44	-	4.082,44
Otros industriales, flores y ornamentales	716,56	-	716,56
Semillas y plantones	6.616,43	-	6.616,43

FUENTE: Consejería de Agricultura, Ganadería y Medio Ambiente.

G.5.5 Aportación de las producciones agrícolas a la PFA (miles de euros). Año 2009

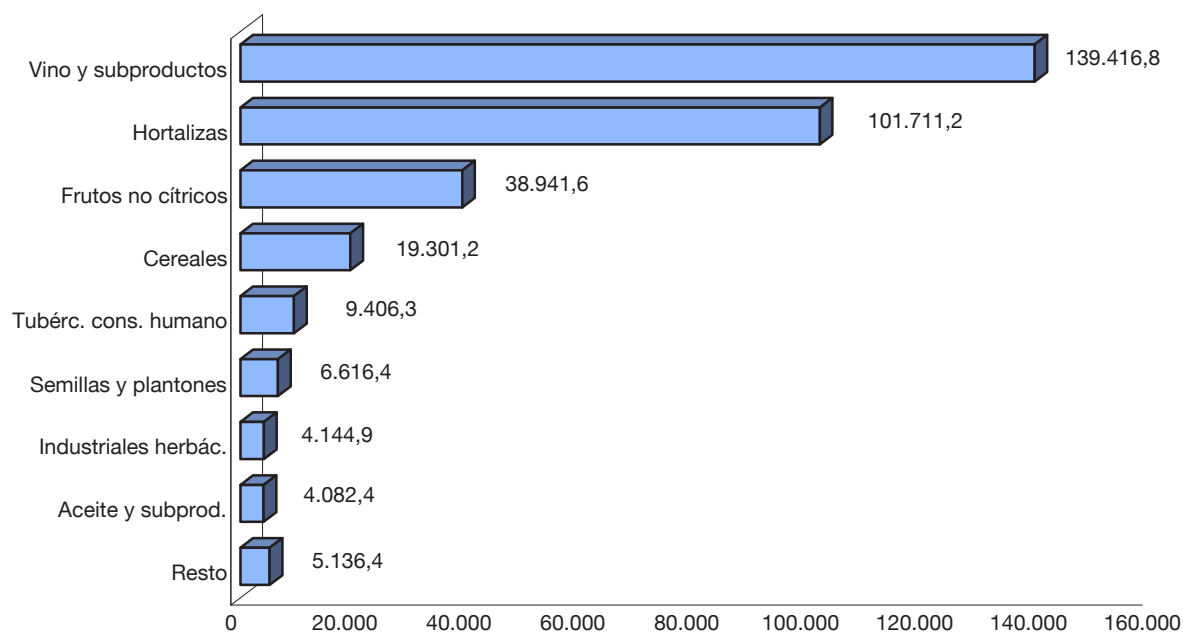

5.3 SECTOR AGRARIO. MACROMAGNITUDES

5.3.3 VALOR DE LAS PRODUCCIONES GANADERAS. APORTACIÓN A LA PRODUCCIÓN FINAL AGRARIA.
AÑO 2009

Unidades: Miles de euros

	Producción Total	Reemplazo en el sector	Aportación a la PFA
TOTAL SUBSECTOR GANADERO	91.479,04	6.124,00	85.355,05
Bovino (1)	17.759,34	-	17.759,34
Ovino (1)	6.182,86	-	6.182,86
Caprino (1)	517,59	-	517,59
Porcino (1)	21.312,57	-	21.312,57
Aves (1)	26.265,68	-	26.265,68
Conejos (1)	2.007,93	-	2.007,93
Equino (1)	975,98	-	975,98
Leche	5.129,10	19,56	5.109,55
Huevos	7.026,30	2.693,80	4.332,50
Lana	12,27	-	12,27
Estiércol	3.410,64	3.410,64	0,00
Varios	878,79	-	878,79

FUENTE: Consejería de Agricultura, Ganadería y Medio Ambiente.

(1): Carne y ganado.

G.5.6 Aportación de las producciones ganaderas a la PFA (miles de euros). Año 2009

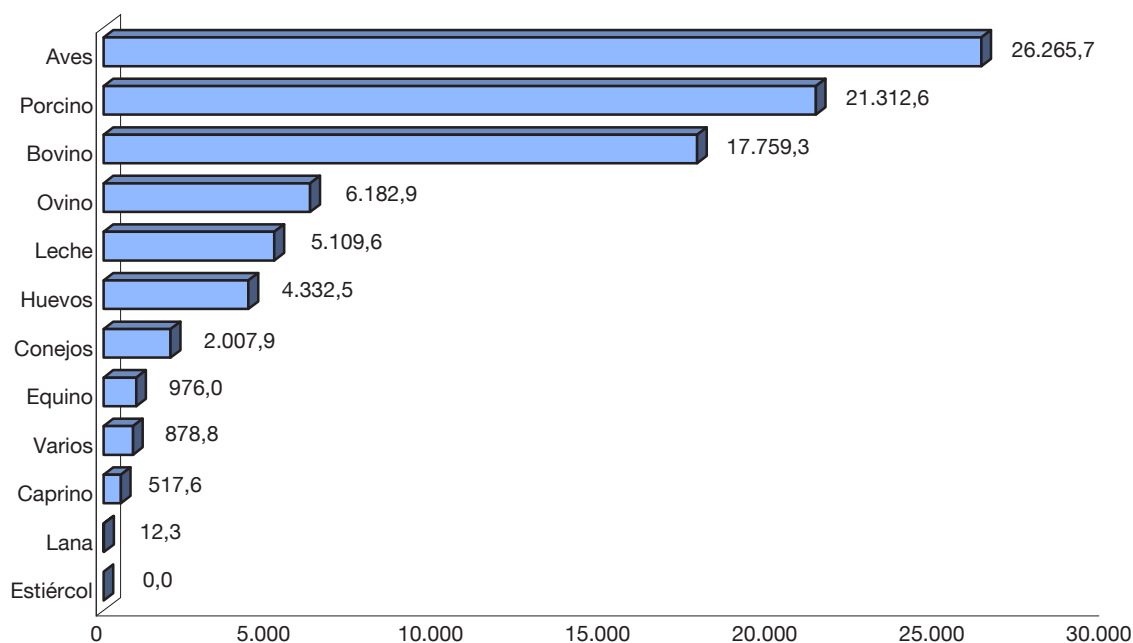

5.3 SECTOR AGRARIO. MACROMAGNITUDES

5.3.4 VALOR DE LAS PRODUCCIONES FORESTALES. APORTACIÓN A LA PRODUCCIÓN FINAL AGRARIA. AÑO 2009

Unidades: Miles de euros

	Producción Total	Reempleo en el sector	Aportación a la PFA
TOTAL SUBSECTOR FORESTAL	5.406,19	371,45	5.034,74
Maderas	2.420,62	-	2.420,62
Otros productos y aprovechamientos forestales	2.985,57	371,45	2.614,12

FUENTE: Consejería de Agricultura, Ganadería y Medio Ambiente.

5.3.5 RESULTADOS FINALES. AÑO 2009

Unidades: Miles de euros

	Totales	% sobre PTA
1. Producción total agraria	451.826,98	100,00
2. Reempleo en el sector	12.023,84	2,66
3. Producción final agraria (1-2)	439.803,14	97,34
4. Gastos fuera del sector	178.157,36	39,43
5. VAB a precios de mercado (3-4)	261.645,77	57,91
6. Subvenciones de explotación	55.487,94	12,28
7. VAB al coste de los factores (5+6)	317.133,72	70,19
8. Amortizaciones	33.792,74	7,48
9. VAN al coste de los factores o renta agraria (7-8)	283.340,97	62,71

FUENTE: Consejería de Agricultura, Ganadería y Medio Ambiente.

5.4 SECTOR AGRARIO. PRODUCCIÓN Y SUPERFICIE AGRÍCOLA

5.4.1 PRODUCCIÓN DE LOS PRINCIPALES TIPOS DE CULTIVOS HERBÁCEOS

Unidades: Tm

	LA RIOJA					ESPAÑA
	2007	2008	2009	2010	2011	2010
CEREALES GRANO						
Avena	1.039	745	969	1.710	1.037	1.024.661
Cebada	85.375	80.727	81.015	68.243	52.409	8.154.392
Centeno	633	672	292	772	474	258.380
Maíz	7.829	7.551	6.247	4.803	5.643	3.324.821
Trigo	144.249	141.074	76.979	155.301	167.569	5.941.197
Triticale	347	845	722	1.472	1.872	39.434
Otros cereales	-	-	-	-	-	1.137.180
LEGUMINOSAS PARA GRANO						
Garbanzos	40	30	35	52	49	30.143
Guisantes secos	540	90	246	258	360	251.575
Habas secas	41	4	9	25	87	36.305
Judías secas	185	260	234	192	211	12.226
Veza	15	4	12	21	49	103.681
Yeros	19	-	-	-	8	49.937
Otras leguminosas	-	-	-	-	-	31.935
CULTIVOS INDUSTRIALES						
Cáñamo textil	2	1	3	1	-	1
Cártamo	-	-	14	3	-	3.517
Colza	33	56	47	235	715	35.949
Girasol	2.117	1.575	5.115	2.393	2.230	846.890
Lúpulo seco	8	8	9	10	11	1.048
Remolacha azucarera	100.219	92.425	100.886	99.806	121.827	3.534.517
Soja	-	4	3	-	2	1.812
Otros cultivos industriales	-	-	-	-	44	274.478
TUBÉRCULOS DE CONSUMO HUMANO						
Patata media estación	65.186	58.915	55.102	58.863	62.588	1.206.438
Patata tardía	31.740	26.564	37.392	27.032	33.427	763.371
Otros tubérculos de cons. humano	-	-	-	-	-	356.845
CULTIVOS FORRAJEROS						
Alfalfa	57.180	34.274	42.993	39.311	40.026	12.051.422
Ballico	1.343	1.006	827	791	777	959.561
Cereales de invierno	2.176	2.097	2.164	2.139	2.098	1.944.740
Esparceta	2.526	3.272	3.024	3.045	3.576	268.016
Haba, guisante, etc.	944	1.587	1.823	1.570	1.985	"
Maíz forrajero	2.640	2.262	2.040	1.869	2.322	4.235.808
Nabo forrajero	910	1.470	1.050	960	720	28.523
Paja de cereales	124.674	133.231	95.080	104.300	107.740	"
Paja de leguminosas	476	171	232	275	317	"
Praderas polifitas	1.936	2.070	2.184	2.484	2.366	5.997.652
Veza para forraje	6.670	5.697	4.590	4.817	5.003	1.232.646
Otros cultivos forrajeros	-	-	-	-	-	952.088

.../...

5.4 SECTOR AGRARIO. PRODUCCIÓN Y SUPERFICIE AGRÍCOLA

5.4.1 PRODUCCIÓN DE LOS PRINCIPALES TIPOS DE CULTIVOS HERBÁCEOS. (Continuación)

Unidades: Tm

	LA RIOJA					ESPAÑA
	2007	2008	2009	2010	2011	2010
HORTALIZAS						
Acelga	2.709	2.960	2.712	2.923	2.695	59.386
Ajo	63	63	56	53	52	136.561
Alcachofa	5.886	5.425	4.584	3.201	2.950	166.662
Apio	640	681	600	580	480	73.915
Berenjena	128	132	140	128	132	190.195
Borraja	1.486	1.396	1.321	1.334	1.269	11.656
Calabaza y calabacín	1.181	1.095	1.109	1.077	1.019	420.311
Cardo	2.142	2.256	2.499	1.806	1.763	17.345
Cebolla	4.851	3.936	3.996	3.685	3.472	1.105.131
Champiñón	64.670	72.210	64.641	60.990	71.050	121.138
Col y repollo	5.329	4.544	4.713	5.016	4.550	237.560
Coliflor	17.560	13.335	12.234	11.404	10.550	151.573
Escarola	981	759	710	646	580	59.803
Espárragos	155	160	168	148	173	50.362
Espinaca	360	259	287	258	242	59.403
Fresa y fresón	10	4	4	4	4	275.355
Guindilla	92	88	115	99	88	2.646
Guisantes verdes	9.765	8.772	13.209	9.945	10.834	83.530
Habas verdes	179	158	159	179	123	80.156
Judías verdes	22.144	13.422	16.896	14.396	15.906	144.301
Lechuga	4.416	3.996	3.766	3.686	3.378	809.390
Melón	273	180	189	176	120	926.693
Nabo y otros	204	690	416	341	462	12.983
Otras setas	7.150	4.450	4.900	5.100	5.264	11.880
Pepino	622	608	588	596	586	664.975
Pimiento	5.055	4.459	4.308	4.007	4.351	873.011
Puerro	1.736	1.296	1.232	957	918	79.274
Remolacha mesa	517	528	624	477	728	23.659
Sandía	69	66	60	54	51	782.430
Tomate	11.753	9.612	12.457	16.940	13.975	4.312.709
Zanahoria	6.873	5.857	7.938	9.647	9.720	424.311
Otras hortalizas	1.763	1.788	2.280	2.313	2.425	779.848
FLORES (miles de docenas)	60	60	60	60	56	170.165
PLANTAS ORNAMENTALES (miles de plantas)	630	630	630	630	620	255.535

FUENTE: Consejería de Agricultura, Ganadería y Medio Ambiente.

Anuario de Estadística Agroalimentaria. Ministerio de Agricultura, Alimentación y Medio Ambiente.

5.4 SECTOR AGRARIO. PRODUCCIÓN Y SUPERFICIE AGRÍCOLA

5.4.2 PRODUCCIÓN DE LOS PRINCIPALES TIPOS DE CULTIVOS LEÑOSOS

Unidades: Tm

	LA RIOJA					ESPAÑA
	2007	2008	2009	2010	2011	2010
FRUTALES						
Albaricoquero	115	103	98	80	75	78.715
Almendro	2.537	2.890	4.775	4.107	2.605	222.518
Avellano	-	-	-	-	3	15.086
Cerezo y guindo	2.506	1.173	2.087	2.495	3.529	85.192
Ciruelo	1.617	1.837	1.676	1.867	1.969	218.968
Higuera	42	53	49	50	49	30.351
Kiwi, endrino, etc.	60	53	59	59	57	25.676
Manzano	14.310	13.506	11.910	10.889	10.665	645.918
Melocotonero	20.238	19.982	18.699	17.327	16.167	1.286.456
Membrillero	31	25	16	14	18	12.768
Nogal	167	133	240	220	231	13.525
Peral	49.739	53.923	49.070	50.825	56.613	476.686
Otros frutales	-	-	-	-	-	1.074.405
VIÑEDO						
Uva consumo fresco	-	-	-	-	-	237.506
Uva de transformación	297.445	275.171	287.136	285.016	271.176	5.867.038
Uva para pasificación	-	-	-	-	-	3.073
OLIVAR						
Aceituna de mesa	-	-	-	-	-	515.591
Aceituna de aceite	6.356	7.130	8.893	6.810	8.307	6.682.009

FUENTE: Consejería de Agricultura, Ganadería y Medio Ambiente y Anuario de Estadística Agroalimentaria (Ministerio de Agricultura, Alimentación y Medio Ambiente).

5.4.3 PRODUCCIÓN TOTAL DE CADA TIPO DE CULTIVO

Unidades: Tm

	LA RIOJA					ESPAÑA
	2007	2008	2009	2010	2011	2010
Cereales grano	239.472	231.614	166.224	232.301	229.004	19.880.065
Leguminosas grano	840	388	536	548	764	515.802
Cultivos industriales	102.379	94.069	106.077	102.448	124.829	4.698.212
Tubérculos de consumo humano	96.926	85.479	92.494	85.895	96.015	2.326.654
Cultivos forrajeros	201.475	187.137	156.007	161.561	166.930	27.670.456
Hortalizas	180.762	165.185	168.911	162.166	169.910	13.148.152
Frutales	91.362	93.678	88.679	87.933	91.981	4.186.264
Viñedo	297.445	275.171	287.136	285.016	271.176	6.107.617
Olivar	6.356	7.130	8.893	6.810	8.307	7.197.600
Flores (miles de docenas)	60	60	60	60	56	170.165
Plantas ornamentales (miles de plantas)	630	630	630	630	620	255.535

FUENTE: Consejería de Agricultura, Ganadería y Medio Ambiente y Anuario de Estadística Agroalimentaria (Ministerio de Agricultura, Alimentación y Medio Ambiente).

5.4 SECTOR AGRARIO. PRODUCCIÓN Y SUPERFICIE AGRÍCOLA

5.4.4 SUPERFICIE DE LOS PRINCIPALES TIPOS DE CULTIVOS HERBÁCEOS

Unidades: Ha

	LA RIOJA					ESPAÑA
	2007	2008	2009	2010	2011	2010
CEREALES GRANO						
Avena	231	189	294	392	323	511.329
Cebada	19.172	22.283	24.046	16.055	13.762	2.885.612
Centeno	224	206	93	200	152	135.488
Maíz	871	893	747	505	570	314.990
Trigo	32.309	32.869	21.962	34.165	36.589	1.948.073
Triticale	96	197	200	363	501	65.984
Otros cereales grano	-	-	-	-	-	178.313
LEGUMINOSAS PARA GRANO						
Garbanzos	26	17	19	32	33	30.725
Guisantes secos	397	58	151	177	231	201.458
Habas secas	21	2	4	12	40	24.675
Judías secas	123	124	117	113	114	7.130
Veza	17	3	14	22	52	99.058
Yeros	19	-	-	-	9	44.369
Otras leguminosas para grano	-	-	-	-	-	39.566
CULTIVOS INDUSTRIALES						
Cáñamo textil	1	1	3	1	-	2
Cártamo	-	-	28	4	-	3.568
Colza	14	28	42	130	269	20.651
Girasol	1.006	732	2.595	1.285	1.105	682.522
Lúpulo	5	5	5	5	8	514
Remolacha azucarera	1.204	1.139	1.090	1.104	1.176	43.382
Soja	-	2	2	-	1	766
Otros cultivos industriales	-	-	-	-	26	95.302
TUBÉRCULOS DE CONSUMO HUMANO						
Patata media estación	1.432	1.404	1.180	1.221	1.292	40.198
Patata tardía	612	567	717	520	637	22.492
Otros tubérculos de cons. humano	-	-	-	-	-	16.472
CULTIVOS FORRAJEROS						
Alfalfa	1.177	1.075	999	957	1.004	271.204
Ballico	35	27	23	23	21	31.250
Cereal invierno para forrajes	142	120	126	124	121	194.814
Esparceta	206	232	232	221	258	20.154
Maíz forrajero	44	39	40	37	43	96.981
Nabo forrajero	26	49	35	32	24	1.395
Otras leguminosas forraje	63	111	125	116	137	7.056
Praderas prolíficas	88	90	91	92	91	264.037
Veza para forraje	436	360	337	334	341	85.154
Otros cultivos forrajeros	-	-	-	-	-	68.900

.../...

5.4 SECTOR AGRARIO. PRODUCCIÓN Y SUPERFICIE AGRÍCOLA

5.4.4 SUPERFICIE DE LOS PRINCIPALES TIPOS DE CULTIVOS HERBÁCEOS. (Continuación)

Unidades: Ha

	LA RIOJA					ESPAÑA
	2007	2008	2009	2010	2011	2010
HORTALIZAS						
Acelga	57	55	52	55	49	2.187
Achicoria verde, Endivia, Borraja	29	26	25	25	23	833
Ajo	9	9	7	7	7	14.850
Alcachofa	545	434	382	269	236	14.726
Apio	20	22	20	19	16	1.462
Berenjena	4	4	4	4	4	3.438
Brócoli	141	149	190	196	194	23.025
Calabaza y Calabacín	35	30	30	29	27	9.598
Cardo	51	48	51	43	41	554
Cebolla	99	82	74	67	62	22.478
Champiñón y setas (1)	68	68	72	274	292	54.974
Col y repollo	161	142	145	152	140	7.430
Coliflor	813	635	569	559	541	6.826
Escarola	40	30	27	24	22	2.394
Espárrago	47	42	41	40	35	10.178
Espinaca	18	14	14	12	11	3.049
Fresa y Fresón	2	1	1	1	1	7.564
Guindilla	8	8	10	9	8	164
Guisantes verdes	1.655	1.438	1.738	1.530	1.389	13.288
Habas verdes	46	45	43	47	41	8.595
Judías verdes	1.723	1.127	1.272	1.117	1.043	8.857
Lechuga	163	150	146	134	127	31.256
Melón	13	9	9	8	6	30.601
Nabo y otras	6	23	13	11	14	581
Pepino	19	18	18	18	18	8.148
Pimiento	208	191	177	168	172	17.975
Puerro	62	48	44	33	32	2.529
Remolacha de mesa	11	11	12	9	14	712
Sandía	3	3	3	3	3	18.648
Tomate	184	159	200	264	211	59.267
Zanahoria	79	65	81	109	108	8.157
Otras hortalizas	-	-	-	-	-	23.806
FLORES (1)	4	4	4	4	4	172.381
PLANTAS ORNAMENTALES (1)	18	18	18	18	17	516.229

FUENTE: Consejería de Agricultura, Ganadería y Medio Ambiente.

Anuario de Estadística Agroalimentaria. Ministerio de Agricultura, Alimentación y Medio Ambiente.

(1) Para España, superficie en áreas.

5.4 SECTOR AGRARIO. PRODUCCIÓN Y SUPERFICIE AGRÍCOLA

5.4.5 SUPERFICIE DE LOS PRINCIPALES TIPOS DE CULTIVOS LEÑOSOS

Unidades: Ha

	LA RIOJA					ESPAÑA
	2007	2008	2009	2010	2011	2010
FRUTALES						
Albaricoquero	23	19	19	18	23	18.333
Almendro	9.603	9.608	9.610	9.603	9.580	546.789
Avellano	-	-	-	-	3	13.803
Cerezo y guindo	615	578	594	566	559	24.290
Ciruelo	388	389	390	387	370	17.950
Endrino	2	2	2	2	2	"
Higuera	16	16	16	15	14	11.488
Kiwi	5	5	5	5	5	1.196
Manzano	584	536	520	462	444	31.812
Melocotonero	720	683	661	573	514	51.109
Membrillo	6	6	3	4	6	1.304
Nectarino	97	91	90	88	99	31.608
Nogal	315	334	350	382	386	7.899
Peral	2.241	2.296	2.315	2.516	2.562	27.333
Otros frutales	-	-	-	-	-	70.446
VIÑEDO						
Uva de mesa	15	15	15	15	4	16.226
Uva de transformación	44.124	44.215	44.576	44.481	44.340	984.137
Otros viñedo	-	-	-	-	-	1.847
OLIVAR						
Aceituna de mesa	-	-	-	-	-	166.006
Aceituna de almazara	4.885	5.086	5.354	5.543	5.574	2.309.460
VIVEROS						
Viveros	167	162	162	154	150	"

FUENTE: Consejería de Agricultura, Ganadería y Medio Ambiente.

Anuario de Estadística Agroalimentaria. Ministerio de Agricultura, Alimentación y Medio Ambiente.

5.4 SECTOR AGRARIO. PRODUCCIÓN Y SUPERFICIE AGRÍCOLA**5.4.6 SUPERFICIE TOTAL DE CADA TIPO DE CULTIVO***Unidades: Ha*

	LA RIOJA					ESPAÑA
	2007	2008	2009	2010	2011	2010
Cereales grano	52.903	56.637	47.342	51.680	51.897	6.039.789
Leguminosas grano	603	204	305	356	479	446.981
Cultivos industriales	2.230	1.907	3.765	2.529	2.585	846.707
Tubérculos de consumo humano	2.044	1.971	1.897	1.741	1.929	79.162
Cultivos forrajeros	2.217	2.103	2.008	1.936	2.040	1.040.945
Hortalizas	6.319	5.086	5.470	5.236	4.887	363.729
Frutales	14.615	14.563	14.575	14.621	14.567	855.360
Viñedo	44.139	44.230	44.591	44.496	44.344	1.002.210
Olivar	4.885	5.086	5.354	5.543	5.574	2.475.466
Viveros	167	162	162	154	150	"
Flores	4	4	4	4	4	172.381
Plantas ornamentales	18	18	18	18	17	516.229

FUENTE: *Consejería de Agricultura, Ganadería y Medio Ambiente.**Anuario de Estadística Agroalimentaria. Ministerio de Agricultura, Alimentación y Medio Ambiente.*

5.5 SECTOR AGRARIO. PRODUCCIÓN GANADERA

5.5.1 CABAÑA GANADERA POR TIPOS DE GANADO

Unidades: Número de cabezas de ganado

	LA RIOJA					ESPAÑA
	2007	2008	2009	2010	2011	2011
BOVINO	40.599	39.039	37.214	36.776	40.248	5.923.112
Animales menores de 12 meses	16.141	15.387	13.666	11.178	16.150	2.078.036
Animales de 12 a menos de 24 meses	4.312	4.206	4.144	4.548	3.728	774.707
Machos	1.536	1.278	1.224	886	878	167.793
Hembras						
Para sacrificio	682	722	827	1.227	1.307	130.484
Para reproducción	2.094	2.206	2.093	2.435	1.543	476.430
Animales con 24 meses o más	20.146	19.446	19.404	21.050	20.370	3.070.370
Machos	632	625	620	445	668	142.871
Hembras	19.514	18.821	18.784	20.605	19.702	2.927.499
OVINO	135.539	137.394	134.390	127.260	121.953	17.002.721
Para sacrificio: Corderos	6.848	8.348	12.790	15.448	10.749	2.806.655
Para vida						
Sementales	2.247	2.514	2.326	2.251	1.783	407.140
Hembras	126.444	126.532	119.274	109.561	109.421	13.788.925
CAPRINO	9.235	10.148	10.817	10.708	12.842	2.693.068
Para sacrificio: Cabritos	72	70	399	761	875	381.164
Para vida						
Sementales	275	391	384	394	414	88.699
Hembras	8.888	9.687	10.034	9.553	11.553	2.223.205
PORCINO	124.854	135.912	112.291	105.713	91.327	25.634.869
Lechones	12.228	12.845	10.788	16.044	15.036	6.928.222
Cerdos de 20 a 50 Kg.	10.333	24.014	21.800	25.614	22.495	5.887.784
Cerdos de más de 50 Kg.	96.178	92.841	73.948	58.147	48.091	10.370.518
Reproductores de más de 50 Kg.	6.115	6.212	5.755	5.908	5.705	2.454.132
Verracos	127	111	106	94	86	49.828
Hembras reproductoras	5.988	6.101	5.649	5.814	5.619	2.404.304
Nunca han parido	1.008	760	866	803	697	465.657
Han parido	4.980	5.341	4.783	5.011	4.922	1.938.647
EQUINO	4.793	4.796	4.529	4.645	4.493	"
Caballar	4.564	4.590	4.325	4.444	4.284	"
Mular y Asnal	229	206	204	201	209	"

FUENTE: Consejería de Agricultura, Ganadería y Medio Ambiente.
Ministerio de Agricultura, Alimentación y Medio Ambiente.

5.5 SECTOR AGRARIO. PRODUCCIÓN GANADERA

5.5.2 CABAÑA GANADERA

Unidades: Número de cabezas de ganado

	LA RIOJA					ESPAÑA	
	2007	2008	2009	2010	2011	2011	
Bovino	40.599	39.039	37.214	36.776	40.248	5.923.112	
Ovino	135.539	137.394	134.390	127.260	121.953	17.002.721	
Caprino	9.235	10.148	10.817	10.708	12.842	2.693.068	
Porcino	124.854	135.912	112.291	105.713	91.327	25.634.869	
Equino	4.793	4.796	4.529	4.645	4.493	"	

FUENTE: Consejería de Agricultura, Ganadería y Medio Ambiente.
Ministerio de Agricultura, Alimentación y Medio Ambiente.

5.5.3 CARNE SACRIFICADA POR LOS MATADEROS. PESO EN CANAL

Unidades: Toneladas

	LA RIOJA					ESPAÑA	
	2007	2008	2009	2010	2011	2011	
TOTAL	17.167	16.807	15.981	17.127	16.719	5.664.197	
Bovino	4.480	4.227	3.558	4.894	4.580	604.112	
Ovino	4.405	4.200	4.074	4.000	4.047	130.587	
Caprino	238	200	159	88	87	11.142	
Porcino	2.771	2.790	2.535	2.393	2.203	3.469.348	
Equino	12	24	20	23	73	11.265	
Aves	4.688	4.736	4.965	5.145	5.137	1.373.604	
Conejos	573	630	670	583	592	64.139	

FUENTE: Consejería de Agricultura, Ganadería y Medio Ambiente.
Ministerio de Agricultura, Alimentación y Medio Ambiente.

5.5 SECTOR AGRARIO. PRODUCCIÓN GANADERA

5.5.4 PRODUCCIÓN DE OTROS PRODUCTOS GANADEROS

	LA RIOJA					ESPAÑA
	2007	2008	2009	2010	2011	2011
Producción de leche por especies						
Total (miles de litros)	15.747	15.827	15.023	15.402	16.057	7.268.989
Leche de vaca	14.183	14.257	13.573	14.047	14.717	6.298.720
Leche de oveja	583	587	563	485	451	503.566
Leche de cabra	981	983	887	870	889	466.702
Huevos (miles de docenas)	5.988	5.795	5.659	5.641	5.231	1.083.082
Lana (Tm)	217	143	186	171	182	22.334
Miel (Tm)	210	230	234	235	243	34.624
Cera (Tm)	10	11	11	11	10	1.614
Estiércol (Tm)	797	795	771	764	805	"

FUENTE: Consejería de Agricultura, Ganadería y Medio Ambiente.

Anuario de Estadística Agroalimentaria. Ministerio de Agricultura, Alimentación y Medio Ambiente.

5.6 SECTOR AGRARIO. ESTRUCTURA FORESTAL

5.6.1 INVENTARIO FORESTAL NACIONAL. DATOS PARA LA RIOJA

Unidades: Ha

	1996	2006
Superficie forestal arbolada por pertenencias	128.917	169.552
Del Estado y Comunidades Autónomas	7.721	17.044
De utilidad pública		
Consortiados	20.588	-
No consortiados	71.044	112.449
De las entidades locales de libre disposición		
Consortiados	5.602	2.730
No consortiados	4.194	6.008
De particulares		
Consortiados	365	321
No consortiados	19.403	30.999
De industrias forestales	-	-
Superficie forestal arbolada por grupos de especies		
Coníferas	35.139	47.777
Frondosas	83.667	100.906
Mixta	10.111	20.868
Superficie forestal arbolada por especie dominante		
Coníferas	35.139	47.777
Pino silvestre	23.607	22.914
Pino laricio	-	9.484
Pino pinaster	-	-
Pino halepensis	-	-
Pino radiata	-	-
Otras coníferas	11.532	15.380
Frondosas	83.667	100.906
Quercus	47.941	67.120
Haya	27.211	24.600
Castaño	-	-
Eucaliptos	-	-
Otras frondosas	8.514	9.186
Mezcla de coníferas y frondosas	-	20.868
Matorral, pastizal o cultivo	10.111	-
Existencias medias por hectárea, todas las especies		
Volumen maderable m ³ cc	74,233	91,518
Volumen maderable m ³ sc	60,274	74,644
Volumen de leñas m ³	4,813	7,778
Crecimiento anual de madera m ³	3,365	4,294

FUENTE: Segundo Inventario Forestal Nacional, 1986-1996 y Tercer Inventario Forestal Nacional. La Rioja 1997-2006.

NOTA: cc: con corteza; sc: sin corteza.

5.6 SECTOR AGRARIO. ESTRUCTURA FORESTAL

5.6.2 PRODUCCIÓN DE MADERA

	2007	2008	2009	2010	2011
ANÁLISIS DE LAS CORTAS SEGÚN PERTENENCIA, VALOR Y PRECIO					
Volumen total (metros cúbicos con corteza)	43.023	55.089	69.927	38.352	92.452
Montes del Estado y de la Comunidad Autónoma	1.992	5.398	798	-	3.600
Montes consorciados	-	-	-	-	4.518
Montes de Utilidad Pública	23.253	24.052	38.252	18.751	60.430
Montes de E.L. y L.D.	2.008	4.574	1.237	5.534	829
Montes de particulares	15.770	21.064	29.640	14.067	23.075
Valor en pie (euros)	644.333	600.023	925.848	422.225	807.403
Precio en pie (euros/metro cúbico con corteza)	15	25	13	11	9
ANÁLISIS DE CORTAS POR ESPECIES					
Total (metros cúbicos con corteza)	43.023	55.088	69.927	38.352	92.452
Coníferas	21.415	23.091	23.882	13.729	63.202
Pino silvestre	11.944	16.847	23.214	12.729	35.604
Abeto Douglas	940	2.100	-	-	8.202
Otras coníferas	8.531	4.144	668	1.000	19.396
Frondosas	21.608	31.997	46.045	24.623	29.250
Nogal	59	25	27	-	48
Chopo	21.132	31.263	40.918	24.601	27.780
Haya	373	700	5.050	-	1.220
Olmo	-	-	-	-	-
Otras frondosas	44	9	50	22	202

FUENTE: Consejería de Agricultura, Ganadería y Medio Ambiente.

NOTA: (E.L.): Entidades Locales; (L.D.): Libre Disposición.

5.7 SECTOR AGRARIO. REPOBLACIÓN FORESTAL

5.7.1 REPOBLACIONES FORESTALES

Unidades: superficie en Ha

	2007	2008	2009	2010	2011
SUPERFICIE (Ha)	1.175	1.404	677	658	624
Según pertenencia					
Montes de la CAR	109	75	58	38	25
Montes municipales	973	1.245	520	492	436
Montes particulares	93	84	99	128	163
Según especies					
Coníferas	707	1.043	221	395	332
Chopos	102	188	213	62	31
Quercíneas	193	96	141	123	144
Otras frondosas	173	77	102	78	117

FUENTE: Consejería de Agricultura, Ganadería y Medio Ambiente.

NOTA: Sólo se incluyen las repoblaciones que suponen un incremento de la superficie forestal.

5.8 SECTOR AGRARIO. CAZA Y PESCA

5.8.1 TERRENOS CINEGÉTICOS

Unidades: superficie en Ha

	2006/07	2007/08	2008/09	2009/10	2010/11
Reservas de Caza (1)					
Número	1	1	1	1	1
Superficie	106.934	106.934	106.934	106.934	106.934
Cotos Sociales					
Número	7	7	7	7	7
Superficie	8.316	8.316	8.316	8.316	8.316
Comerciales					
Número	1	1	1	1	1
Superficie	680	680	680	680	680
Privados					
Número	15	15	13	13	13
Superficie	6.701	6.316	6.012	6.012	6.012
Deportivos					
Número	83	82	81	80	81
Superficie	188.343	188.408	188.380	185.633	188.742
Municipales					
Número	89	89	89	90	89
Superficie	177.396	177.396	177.833	180.776	177.667
Cotos según aprovechamiento principal					
Caza Menor					
Número	150	148	144	146	146
Superficie	301.020	300.700	300.368	300.843	300.843
Caza Mayor					
Número	38	38	38	38	38
Superficie	72.100	72.100	72.537	72.258	72.258

FUENTE: Consejería de Agricultura, Ganadería y Medio Ambiente.

NOTAS (1): "Reserva Regional de Caza de La Rioja. Cameros-Demanda" (Desde 1999).

5.8 SECTOR AGRARIO. CAZA Y PESCA

5.8.2 RESULTADOS CINEGÉTICOS EN TERRENOS GESTIONADOS POR LA COMUNIDAD AUTÓNOMA DE LA RIOJA

Unidades: Número

	2006/07	2007/08	2008/09	2009/10	2010/2011
CAZA MAYOR					
Reserva Regional de Caza de La Rioja "Camos-Demanda"					
Permisos concedidos					
Ciervos rececho	194	174	160	165	132
Corzos rececho	66	51	44	41	36
Batidas ordinarias de jabalí	15	11	9	8	-
Batidas mixtas de jabalí y ciervo	196	201	200	210	206
Ejemplares abatidos					
Ciervos rececho	279	291	249	206	209
Ciervos batidas	648	704	822	819	923
Corzos en rececho	36	28	28	20	20
Jabalíes batidas	672	644	596	546	573
Cotos Sociales					
Permisos concedidos					
Batidas ordinarias de jabalí	24	15	12	12	-
Ciervos rececho	7	9	4	4	4
Corzos rececho	13	12	12	11	11
Batidas mixtas de jabalí y ciervo	9	18	16	17	29
Ejemplares abatidos					
Jabalíes batidas	123	88	77	83	62
Ciervos rececho	15	25	1	2	4
Corzos rececho	8	10	9	7	9
Ciervos en batida	42	40	31	24	69
Cotos Privados					
Permisos concedidos					
Corzos rececho	194	205	242	346	311
Ciervos rececho	39	43	45	44	48
Batidas ordinarias de jabalí	243	221	191	197	98
Batidas mixtas de jabalí y ciervos	201	225	240	240	362
Batidas mixtas de jabalí y corzos	57	63	75	77	83
Esperas para evitar daños	115	85	74	52	135

.../...

5.8 SECTOR AGRARIO. CAZA Y PESCA

5.8.2 RESULTADOS CINEGÉTICOS EN TERRENOS GESTIONADOS POR LA COMUNIDAD AUTÓNOMA DE LA RIOJA. (Continuación)

Unidades: Número

	2006/07	2007/08	2008/09	2009/10	2010/11
Ejemplares abatidos					
Corzos rececho	145	162	197	282	259
Jabalíes batidas	1.746	1.578	1.686	1.512	1.713
Ciervos rececho	32	37	39	33	41
Corzos en batida	153	179	206	231	284
Ciervos en batida	925	1.013	1.075	1.213	1.426
Jabalíes en esperas	108	76	70	62	121
Ciervos en esperas	1	6	1	-	15
Corzos en esperas	18	18	3	1	3

CAZA MENOR

Cotos Sociales

Ejemplares abatidos					
Perdiz Roja	29.563	30.852	24.692	16.837	18.303
Conejo	106.595	120.186	141.155	110.679	132.942
Liebre	7.532	6.565	6.315	5.752	4.802
Codorniz	63.055	34.000	50.588	42.216	43.483
Paloma	6.138	6.181	9.435	9.390	12.361
Tórtola	1.340	1.173	1.161	992	918
Malviz	56.517	87.693	87.666	81.024	80.026
Becada	1.359	1.845	2.124	1.855	1.441
Acuáticas	397	470	444	357	397
Estornino	7.814	7.302	13.046	12.779	14.621
Córvidos	2.109	1.866	3.311	3.922	5.317
Zorro	599	512	510	664	633

FUENTE: Consejería de Agricultura, Ganadería y Medio Ambiente.

5.8 SECTOR AGRARIO. CAZA Y PESCA

5.8.3 COTOS DE PESCA

Unidades: Número

	2007	2008	2009	2010	2011
Gestión por la Comunidad Autónoma de La Rioja					
Truchas	10	10	10	10	10
Consortiados					
Truchas	5	5	5	5	5

FUENTE: Consejería de Agricultura, Ganadería y Medio Ambiente.

5.8.4 LICENCIAS DE CAZA Y PESCA

Unidades: Número

	2007	2008	2009	2010	2011
Licencias de caza	13.957	13.541	13.279	13.167	12.937
Licencias de pesca	11.083	11.518	12.040	10.336	9.899

FUENTE: Consejería de Agricultura, Ganadería y Medio Ambiente.

5.8.5 PISCIFACTORÍAS INDUSTRIALES

Unidades: Número

	2007	2008	2009	2010	2011
Número de piscifactorías industriales	3	3	3	3	4

FUENTE: Consejería de Agricultura, Ganadería y Medio Ambiente.



6. INDUSTRIA Y NUEVAS TECNOLOGÍAS

Conceptos

Gastos de Personal. Importe total agregado de los pagos efectuados por la empresa en concepto de sueldos y salarios, trabajos a domicilio, indemnizaciones, seguridad social, planes de pensiones,...

Ingresos de Explotación. Importe total obtenido de agregar los diferentes ingresos ligados a la explotación (ventas, arrendamientos, comisiones,...), obtenidos por la empresa durante el año de referencia.

Gastos de Explotación. Importe total obtenido como resultado de agregar los diferentes gastos (personal, arrendamientos y cánones, servicios a profesionales, suministros, gastos en I+D, reparaciones, primas de seguros,...) ligados a la explotación realizados por la empresa durante el año de referencia.

Empresa. Unidad jurídica que constituye una unidad organizativa de producción de bienes y servicios, y que disfruta de una cierta autonomía de decisión, principalmente a la hora de emplear los recursos corrientes de que dispone.

Actividad Principal de la Empresa. Es la actividad que genera el mayor valor añadido. Si no se dispone de esta información, se considerará aquella que proporciona el mayor valor de producción, o en su defecto, la que emplee un mayor número de personas ocupadas.

Clasificación Nacional de Actividades Económicas (CNAE - 2009). Es una clasificación estadística de empresas y establecimientos, con el objetivo de agrupar unidades homogéneas según un criterio definido, en este caso el tener actividades comunes. En el concepto de actividades se tienen en cuenta los inputs utilizados, el proceso productivo y el output obtenido. La aprobación de esta nueva clasificación se enmarca dentro de un proceso internacional de revisión de las principales clasificaciones económicas de uso estadístico.

La anterior clasificación de actividades data de 1993, con unas ligeras modificaciones en el 2003. Evidentemente, desde 1993 la economía ha cambiado sustancialmente y se ha producido un hecho fundamental, una mayor globalización. Esto supone que las necesidades de comparación internacional han crecido, y un elemento imprescindible para asegurar dicha comparación es la existencia de clasificaciones armonizadas.

En relación con la clasificación de 1993, en la CNAE-2009 existe un mayor desglose a nivel de las principales categorías. Concretamente se ha pasado de la CNAE-93 dividida en 17 secciones, 60 divisiones, 222 Grupos, 512 Clases, y 766 Subclases a la CNAE-2009 dividida en a 21 secciones, 88 Divisiones, 272 Grupos y 629 Clases.

Este aumento en el número de categorías a nivel de clase ha desaconsejado la creación de un nivel de cinco dígitos en la versión nacional, que en muchos casos conducía a la creación de clases sin relevancia estadística. Además, este incremento no es uniforme entre todos los sectores. El mayor incremento se ha producido en el sector servicios.

Otros cambios significativos son por ejemplo que las secciones relativas a la agricultura y la pesca en la CNAE-93 Rev.1 han sido combinadas en una única sección de la CNAE-2009. Sin embargo, el nivel de detalle por debajo de la sección A Agricultura, ganadería, silvicultura y pesca se ha incrementado considerablemente, destacando la desagregación por tipo de cultivo y tipo de ganado. Se han creado divisiones nuevas en la industria manufacturera para representar a un nivel adecuado las industrias nuevas importantes, o las ya existentes que han incrementado su relevancia económica o social. En la CNAE-2009 se ha creado una nueva sección J Información y comunicaciones con el fin de reflejar de manera más adecuada el sector de las tecnologías de la información y las comunicaciones. En muchos otros casos se han cambiado actividades de una sección a otra, se han desagregado categorías, agrupado otras, etc.

Inversiones Brutas Extranjeras: Incluye todas las inversiones directas declaradas al Registro, según la legislación vigente.

Índice de Actividad Industrial (manufacturero) (IAI). Índice elaborado por la Consejería de Administración Pública y Hacienda, a partir de los datos de consumo de energía eléctrica por sectores.

Índice Sintético de la Actividad Industrial (manufacturero) (ISAI). Índice elaborado por la Consejería de Administración Pública y Hacienda, a partir del IAI a 11 ramas, excepto la de "productos energéticos".

I+D. Conjunto de trabajos creativos que se emprenden de modo sistemático, a fin de aumentar el volumen de conocimientos, incluidos el conocimiento del hombre, la cultura y la sociedad, así como la utilización de esa suma de conocimientos para concebir nuevas aplicaciones.

La I+D engloba tres tipos de actividades:

- Investigación básica. Consiste en trabajos originales, experimentales o teóricos, que se emprenden con el fin de adquirir nuevos conocimientos sobre el fundamento de los fenómenos y de los hechos observables, sin estar dirigida a una aplicación o utilización determinada. Analiza las propiedades, estructuras y relaciones con el fin de formar y contrastar hipótesis, teorías o leyes. Los resultados no son comercializados pero sí publicados.
- Investigación aplicada. Consiste en trabajos originales emprendidos con la finalidad de adquirir nuevos conocimientos. Los resultados se refieren un único producto o un número limitado de productos, operaciones, métodos o sistemas. Esta investigación permite poner las ideas en forma operativa. Los conocimientos o las informaciones obtenidas son frecuentemente patentadas, aunque también pueden mantenerse en secreto.
- Desarrollo Tecnológico. Consiste en trabajos sistemáticos basados en conocimientos existentes, obtenidos mediante investigación y/o experiencia práctica, con vistas al lanzamiento de la fabricación de nuevos materiales, productos o dispositivos; al establecimiento de nuevos procesos, sistemas y servicios, o a la mejora sustancial de los ya existentes.

Gastos Internos en I+D. Son los gastos realizados dentro del centro investigador. Se clasifican en Gastos Corrientes (gastos de personal y otros), y Gastos de Capital (gastos en terrenos, edificios, instrumentos y equipo).

Personal empleado en actividades de I+D en equivalencia a jornada completa. Se denomina así a la suma del personal que trabaja en régimen de jornada completa más la equivalencia a dicha dedicación, del personal que trabaja en régimen de jornada parcial.

Indicadores de Alta Tecnología. Si se considera la tecnología como stock de conocimientos que permiten producir nuevos productos y procesos, la alta tecnología se caracteriza por una rápida renovación de conocimientos, muy superior a otras tecnologías, y por su grado de complejidad, que exige un continuo esfuerzo en investigación y una sólida base tecnológica.

A efectos estadísticos, la definición de alta tecnología se realiza mediante una enumeración exhaustiva de las ramas de actividad (enfoque por sectores) y de los productos (enfoque por productos) que son considerados, en un momento determinado, de alto contenido tecnológico.

Cabe señalar que, por la propia naturaleza de la alta tecnología, su definición es cambiante en el tiempo, ya que la alta tecnología del momento será, si se mantiene, tecnología tradicional en el futuro. La velocidad con la que se produce el cambio tecnológico representa una dificultad para la medición de este fenómeno, ya que el ámbito de estudio puede variar de un momento a otro, lo cual dificulta la obtención de series históricas estables.

Para determinar la lista de actividades y de productos de alta tecnología, se ha partido de los trabajos metodológicos llevados a cabo por la OCDE en esta materia, y por su adaptación realizada al ámbito europeo por parte de EUROSTAT.

Tecnologías de la Información y las Comunicaciones (TIC). Son un conjunto de herramientas, soportes y canales para el tratamiento y acceso a la información. Constituyen nuevos soportes y canales para dar forma, registrar, almacenar y difundir información. Las TIC agrupan un conjunto de sistemas necesarios para administrar la información, y especialmente los ordenadores y programas necesarios para convertirla, almacenarla, administrarla, transmitirla y encontrarla.

6.1 INDUSTRIA Y NUEVAS TECNOLOGÍAS. ENCUESTA INDUSTRIAL

6.1.1 PERSONAS OCUPADAS POR GRUPOS DE ACTIVIDAD SEGÚN CNAE-2009

Unidades: Número de personas

	2008	2009	2010
TOTAL INDUSTRIA	29.687	26.867	26.496
Industrias extractivas, energía, agua y residuos	1.084	754	877
Industria cárnica, frutas, hortalizas, aceites y grasas vegetales y animales e industria láctea	2.810	2.448	2.593
Otras industrias alimenticias, bebidas (excepto elaboración de vinos) y tabaco	2.645	2.705	2.644
Elaboración de vinos	2.799	2.321	2.255
Industria textil, confección, cuero, marroquinería y viaje	1.060	956	879
Fabricación de calzado	2.728	2.472	2.786
Madera y corcho	1.238	1.137	1.058
Papel, artes gráficas y reproducción de soportes grabados	1.084	957	995
Industria química y farmacéutica	667	662	583
Caucho y materias plásticas	2.488	2.394	2.371
Productos minerales no metálicos diversos	2.002	1.730	1.592
Metalurgia y fabricación de elementos metálicos para la construcción	1.805	1.480	1.318
Forja y talleres	874	853	759
Fabricación de otros productos metálicos, material y equipo eléctrico, electrónico y óptico	1.840	1.715	1.820
Fabricación de maquinaria, equipo y material de transporte	2.343	2.213	2.134
Fabricación de muebles	1.786	1.689	1.455
Otras industrias manufactureras y reparación e instalación de maquinaria y equipo	434	381	378

FUENTE: Encuesta Industrial de Empresas, La Rioja. Instituto de Estadística de La Rioja.

NOTA: Agrupación de ramas de la CNAE-2009 elaborada por el Instituto de Estadística de La Rioja.

6.1 INDUSTRIA Y NUEVAS TECNOLOGÍAS. ENCUESTA INDUSTRIAL

6.1.2 GASTOS DE PERSONAL POR GRUPOS DE ACTIVIDAD SEGÚN CNAE- 2009

Unidades: Miles de euros

	2008	2009	2010
TOTAL INDUSTRIA	940.126	857.036	853.895
Industrias extractivas, energía, agua y residuos	49.256	31.809	38.047
Industria cárnica, frutas, hortalizas, aceites y grasas vegetales y animales e industria láctea	70.154	66.589	67.894
Otras industrias alimenticias, bebidas (excepto elaboración de vinos) y tabaco	109.347	115.988	121.042
Elaboración de vinos	108.518	96.869	98.659
Industria textil, confección, cuero, marroquinería y viaje	25.380	22.691	21.875
Fabricación de calzado	58.994	52.511	56.994
Madera y corcho	32.323	28.936	29.882
Papel, artes gráficas y reproducción de soportes grabados	30.045	27.787	27.861
Industria química y farmacéutica	22.655	22.152	19.370
Caucho y materias plásticas	84.731	75.674	79.241
Productos minerales no metálicos diversos	67.490	55.068	52.404
Metalurgia y fabricación de elementos metálicos para la construcción	51.390	44.400	37.160
Forja y talleres	27.077	24.589	22.418
Fabricación de otros productos metálicos, material y equipo eléctrico, electrónico y óptico	61.774	59.285	55.973
Fabricación de maquinaria, equipo y material de transporte	84.792	78.033	77.095
Fabricación de muebles	43.344	43.903	36.230
Otras industrias manufactureras y reparación e instalación de maquinaria y equipo	12.855	10.752	11.750

FUENTE: Encuesta Industrial de Empresas, La Rioja. Instituto de Estadística de La Rioja.

NOTA: Agrupación de ramas de la CNAE-2009 elaborada por el Instituto de Estadística de La Rioja.

G.6.1 Gastos de personal por grupos de actividad. Año 2010

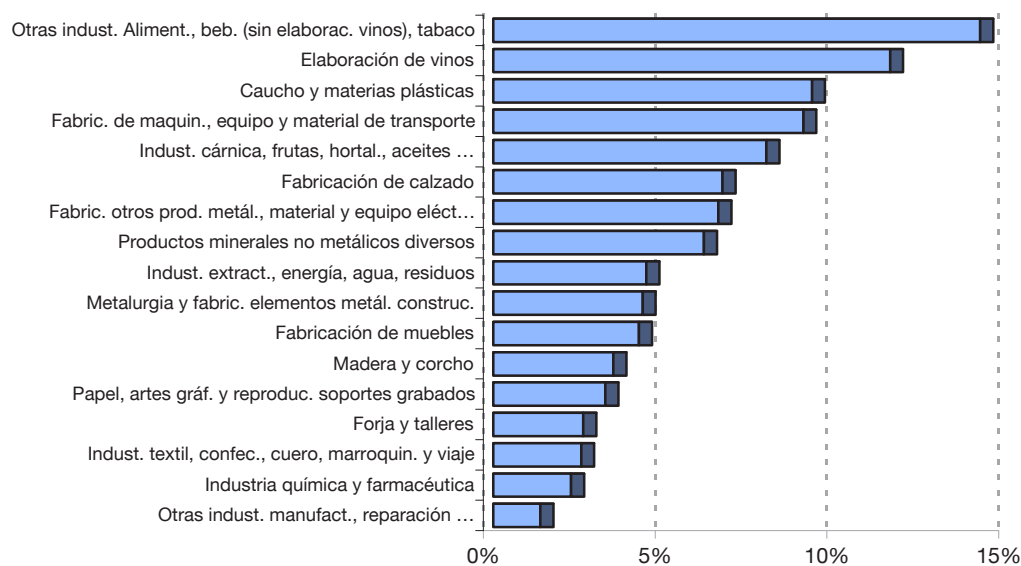

6.1 INDUSTRIA Y NUEVAS TECNOLOGÍAS. ENCUESTA INDUSTRIAL

6.1.3 HORAS TRABAJADAS POR GRUPOS DE ACTIVIDAD SEGÚN CNAE-2009

Unidades: Miles de horas

	2008	2009	2010
TOTAL INDUSTRIA	50.992.599	45.840.326	44.675.442
Industrias extractivas, energía, agua y residuos	1.830.529	1.281.196	1.513.948
Industria cárnica, frutas, hortalizas, aceites y grasas vegetales y animales e industria láctea	4.753.607	4.285.603	4.266.396
Otras industrias alimenticias, bebidas (excepto elaboración de vinos) y tabaco	4.428.570	4.471.985	4.453.323
Elaboración de vinos	4.805.446	4.094.092	3.905.853
Industria textil, confección, cuero, marroquinería y viaje	1.823.887	1.654.782	1.491.219
Fabricación de calzado	4.807.546	4.299.495	4.831.717
Madera y corcho	2.124.582	1.959.003	1.819.918
Papel, artes gráficas y reproducción de soportes grabados	1.909.398	1.704.946	1.767.523
Industria química y farmacéutica	1.165.853	1.124.229	954.747
Caucho y materias plásticas	4.315.633	4.072.467	4.000.195
Productos minerales no metálicos diversos	3.395.279	2.916.293	2.646.440
Metalurgia y fabricación de elementos metálicos para la construcción	3.187.161	2.564.088	2.152.987
Forja y talleres	1.529.856	1.449.538	1.254.767
Fabricación de otros productos metálicos, material y equipo eléctrico, electrónico y óptico	3.177.261	2.859.073	3.068.892
Fabricación de maquinaria, equipo y material de transporte	3.848.554	3.510.173	3.396.459
Fabricación de muebles	3.127.521	2.936.384	2.487.833
Otras industrias manufactureras y reparación e instalación de maquinaria y equipo	761.917	656.979	663.225

FUENTE: Encuesta Industrial de Empresas, La Rioja. Instituto de Estadística de La Rioja.

NOTA: Agrupación de ramas de la CNAE-2009 elaborada por el Instituto de Estadística de La Rioja.

G.6.2 Horas trabajadas por grupo de actividad. Año 2010

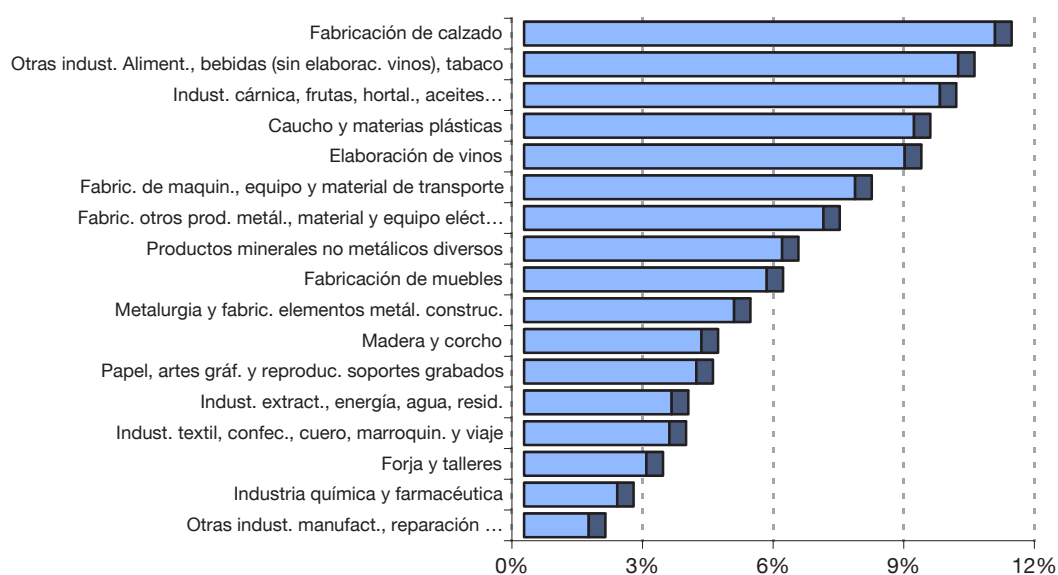

6.1 INDUSTRIA Y NUEVAS TECNOLOGÍAS. ENCUESTA INDUSTRIAL

6.1.4 IMPORTE NETO DE LA CIFRA DE NEGOCIOS POR GRUPOS DE ACTIVIDAD SEGÚN CNAE-2009

Unidades: Miles de euros

	2008	2009	2010
TOTAL INDUSTRIA	5.989.467	4.996.300	5.691.964
Industrias extractivas, energía, agua y residuos	796.861	587.109	902.477
Industria cárnica, frutas, hortalizas, aceites y grasas vegetales y animales e industria láctea	624.870	566.226	658.076
Otras industrias alimenticias, bebidas (excepto elaboración de vinos) y tabaco	693.087	704.463	827.859
Elaboración de vinos	917.366	770.493	767.778
Industria textil, confección, cuero, marroquinería y viaje	99.989	84.181	84.494
Fabricación de calzado	318.962	313.132	358.452
Madera y corcho	185.949	140.372	161.630
Papel, artes gráficas y reproducción de soportes grabados	123.413	100.200	107.633
Industria química y farmacéutica	119.781	107.060	130.035
Caucho y materias plásticas	394.364	316.819	363.295
Productos minerales no metálicos diversos	338.263	219.245	193.780
Metalurgia y fabricación de elementos metálicos para la construcción	238.421	155.922	129.739
Forja y talleres	82.959	67.039	57.909
Fabricación de otros productos metálicos, material y equipo eléctrico, electrónico y óptico	548.847	472.795	529.081
Fabricación de maquinaria, equipo y material de transporte	302.398	234.813	271.804
Fabricación de muebles	152.575	118.544	105.347
Otras industrias manufactureras y reparación e instalación de maquinaria y equipo	51.363	37.888	42.576

FUENTE: Encuesta Industrial de Empresas, La Rioja. Instituto de Estadística de La Rioja.

NOTA: Agrupación de ramas de la CNAE-2009 elaborada por el Instituto de Estadística de La Rioja.

G.6.3 Importe neto de la cifra de negocios por grupo de actividad. Año 2010

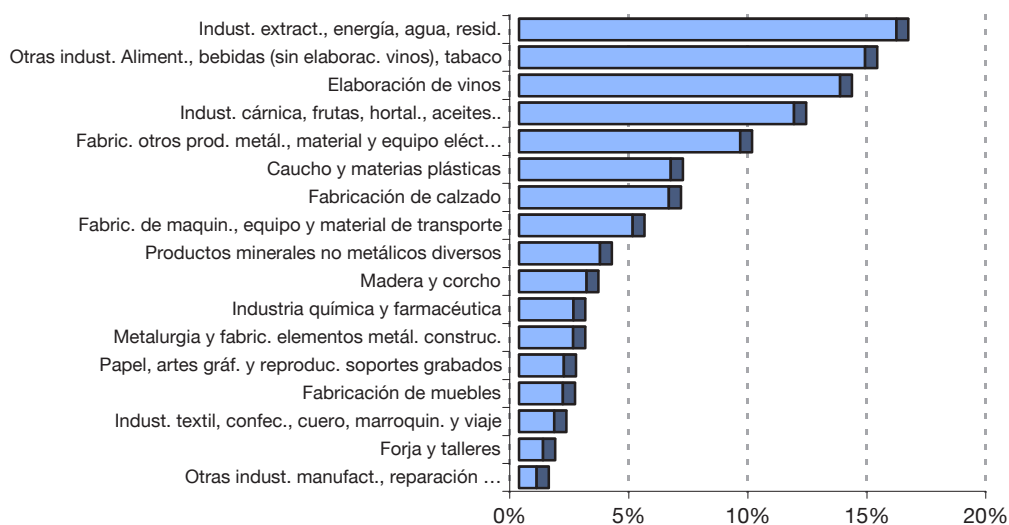

6.1 INDUSTRIA Y ALTA TECNOLOGÍA. ENCUESTA INDUSTRIAL

6.1.5 TOTAL INGRESOS DE EXPLOTACIÓN POR GRUPOS DE ACTIVIDAD SEGÚN CNAE-2009

Unidades: Miles de euros

	2008	2009	2010
TOTAL INDUSTRIA	6.117.557	5.102.357	5.813.665
Industrias extractivas, energía, agua y residuos	836.844	605.444	927.213
Industria cárnica, frutas, hortalizas, aceites y grasas vegetales y animales e industria láctea	631.346	573.219	676.579
Otras industrias alimenticias, bebidas (excepto elaboración de vinos) y tabaco	705.225	716.328	839.383
Elaboración de vinos	942.076	788.269	782.276
Industria textil, confección, cuero, marroquinería y viaje	102.531	87.310	86.300
Fabricación de calzado	323.139	317.614	362.536
Madera y corcho	187.112	142.279	163.242
Papel, artes gráficas y reproducción de soportes grabados	124.719	101.512	108.680
Industria química y farmacéutica	120.836	109.153	131.623
Caucho y materias plásticas	409.166	329.918	375.819
Productos minerales no metálicos diversos	344.087	224.399	198.102
Metalurgia y fabricación de elementos metálicos para la construcción	240.650	157.565	133.494
Forja y talleres	83.781	68.540	59.725
Fabricación de otros productos metálicos, material y equipo eléctrico, electrónico y óptico	553.029	476.754	533.967
Fabricación de maquinaria, equipo y material de transporte	307.574	245.753	283.966
Fabricación de muebles	153.676	120.303	106.247
Otras industrias manufactureras y reparación e instalación de maquinaria y equipo	51.767	37.998	44.514

FUENTE: Encuesta Industrial de Empresas, La Rioja. Instituto de Estadística de La Rioja.

NOTA: Agrupación de ramas de la CNAE-2009 elaborada por el Instituto de Estadística de La Rioja.

6.1 INDUSTRIA Y NUEVAS TECNOLOGÍAS. ENCUESTA INDUSTRIAL**6.1.6 TOTAL GASTOS DE EXPLOTACIÓN POR GRUPOS DE ACTIVIDAD SEGÚN CNAE-2009***Unidades: Miles de euros*

	2008	2009	2010
TOTAL INDUSTRIA	5.562.256	4.594.420	5.272.377
Industrias extractivas, energía, agua y residuos	746.714	533.764	844.689
Industria cárnica, frutas, hortalizas, aceites y grasas vegetales y animales e industria láctea	583.922	567.743	611.829
Otras industrias alimenticias, bebidas (excepto elaboración de vinos) y tabaco	590.014	606.264	682.897
Elaboración de vinos	867.785	653.739	675.114
Industria textil, confección, cuero, marroquinería y viaje	106.152	86.400	94.988
Fabricación de calzado	311.790	295.961	343.280
Madera y corcho	170.170	135.190	159.012
Papel, artes gráficas y reproducción de soportes grabados	121.234	98.867	107.020
Industria química y farmacéutica	114.131	97.516	142.763
Caucho y materias plásticas	392.641	317.962	366.805
Productos minerales no metálicos diversos	324.470	218.928	208.018
Metalurgia y fabricación de elementos metálicos para la construcción	221.414	150.252	130.278
Forja y talleres	81.974	69.107	58.645
Fabricación de otros productos metálicos, material y equipo eléctrico, electrónico y óptico	431.301	367.073	421.018
Fabricación de maquinaria, equipo y material de transporte	300.082	238.988	278.485
Fabricación de muebles	148.511	121.039	106.846
Otras industrias manufactureras y reparación e instalación de maquinaria y equipo	49.951	35.626	40.689

*FUENTE: Encuesta Industrial de Empresas, La Rioja. Instituto de Estadística de La Rioja.**NOTA: Agrupación de ramas de la CNAE-2009 elaborada por el Instituto de Estadística de La Rioja.*

6.1 INDUSTRIA Y NUEVAS TECNOLOGÍAS. ENCUESTA INDUSTRIAL

6.1.7 COMPRAS Y TRABAJOS REALIZADOS POR OTRAS EMPRESAS POR GRUPOS DE ACTIVIDAD SEGÚN CNAE-2009

Unidades: Miles de euros

	2008	2009	2010
TOTAL INDUSTRIA	3.472.822	2.630.748	3.278.219
Industrias extractivas, energía, agua y residuos	571.243	411.321	677.241
Industria cárnica, frutas, hortalizas, aceites y grasas vegetales y animales e industria láctea	413.637	392.591	424.179
Otras industrias alimenticias, bebidas (excepto elaboración de vinos) y tabaco	313.794	320.679	400.092
Elaboración de vinos	518.105	298.910	345.972
Industria textil, confección, cuero, marroquinería y viaje	58.527	43.671	48.630
Fabricación de calzado	199.252	185.999	219.458
Madera y corcho	113.664	83.256	100.902
Papel, artes gráficas y reproducción de soportes grabados	65.255	49.662	57.998
Industria química y farmacéutica	69.809	51.360	100.646
Caucho y materias plásticas	243.731	181.610	221.238
Productos minerales no metálicos diversos	168.989	89.705	84.086
Metalurgia y fabricación de elementos metálicos para la construcción	138.163	76.686	73.348
Forja y talleres	37.210	25.055	21.772
Fabricación de otros productos metálicos, material y equipo eléctrico, electrónico y óptico	294.723	239.246	285.619
Fabricación de maquinaria, equipo y material de transporte	161.407	110.569	146.976
Fabricación de muebles	77.545	52.920	48.497
Otras industrias manufactureras y reparación e instalación de maquinaria y equipo	27.770	17.508	21.565

FUENTE: Encuesta Industrial de Empresas, La Rioja. Instituto de Estadística de La Rioja.

NOTA: Agrupación de ramas de la CNAE-2009 elaborada por el Instituto de Estadística de La Rioja.

6.1 INDUSTRIA Y NUEVAS TECNOLOGÍAS. ENCUESTA INDUSTRIAL**6.1.8 SERVICIOS EXTERIORES POR GRUPOS DE ACTIVIDAD SEGÚN CNAE-2009***Unidades: Miles de euros*

	2008	2009	2010
TOTAL INDUSTRIA	878.367	775.075	818.991
Industrias extractivas, energía, agua y residuos	64.000	42.899	65.163
Industria cárnica, frutas, hortalizas, aceites y grasas vegetales y animales e industria láctea	83.378	85.095	91.510
Otras industrias alimenticias, bebidas (excepto elaboración de vinos) y tabaco	127.702	128.728	135.678
Elaboración de vinos	201.629	172.955	161.252
Industria textil, confección, cuero, marroquinería y viaje	18.543	16.009	14.981
Fabricación de calzado	43.803	44.045	50.951
Madera y corcho	19.161	15.912	21.103
Papel, artes gráficas y reproducción de soportes grabados	16.506	13.453	13.150
Industria química y farmacéutica	16.975	16.770	15.231
Caucho y materias plásticas	50.461	42.761	47.368
Productos minerales no metálicos diversos	70.661	55.319	52.408
Metalurgia y fabricación de elementos metálicos para la construcción	20.599	15.363	13.928
Forja y talleres	11.582	12.172	8.869
Fabricación de otros productos metálicos, material y equipo eléctrico, electrónico y óptico	64.107	54.243	63.658
Fabricación de maquinaria, equipo y material de transporte	42.535	36.355	41.862
Fabricación de muebles	20.255	17.920	16.748
Otras industrias manufactureras y reparación e instalación de maquinaria y equipo	6.470	5.075	5.131

*FUENTE: Encuesta Industrial de Empresas, La Rioja. Instituto de Estadística de La Rioja.**NOTA: Agrupación de ramas de la CNAE-2009 elaborada por el Instituto de Estadística de La Rioja.*

6.1 INDUSTRIA Y NUEVAS TECNOLOGÍAS. ENCUESTA INDUSTRIAL

6.1.9 VALOR TOTAL DE LA PRODUCCIÓN POR GRUPOS DE ACTIVIDAD (CNAE-09)

Unidades: Miles de euros

	LA RIOJA			ESPAÑA
	2009	2010	2011 (P)	2011 (P)
TOTAL	3.776.404	3.868.961	3.992.899	382.380.775
Alimentación, bebidas y tabaco	1.721.044	1.761.515	1.797.728	78.638.162
Textil y confección	65.683	70.817	78.438	7.229.419
Cuero y calzado	281.730	310.139	321.128	2.740.782
Madera y corcho	116.380	136.461	153.786	4.100.475
Papel, artes gráficas y reproducción de soportes grabados	97.477	95.789	99.003	16.108.835
Coquerías, refino, químicas y productos farmacéuticos	92.155	92.225	98.462	73.081.176
Manufacturas de caucho y plástico	253.376	293.778	357.658	14.811.294
Productos minerales no metálicos	143.404	126.681	111.952	13.746.974
Producción, 1ª transformación y fundición de metales	51.721	53.263	52.873	28.830.204
Productos metálicos	367.107	391.749	363.741	24.840.503
Productos informáticos, electrónicos, ópticos y eléctricos	39.456	72.192	76.481	14.299.978
Maquinaria y equipo	56.184	49.944	71.231	14.419.608
Material de transporte	159.035	109.853	130.446	51.983.234
Muebles y otras industrias manufactureras	116.993	131.178	110.499	6.601.646
Reparación e instalación de maquinaria y equipo	30.286	27.943	29.550	9.460.004
Producción de energía eléctrica, gas y vapor	184.374	145.435	139.923	21.488.482

FUENTE: Encuesta Industrial de Productos. INE.

(P) = Datos provisionales.

G.6.4 Valor total de la producción por grupo de actividad. Año 2011 (P)

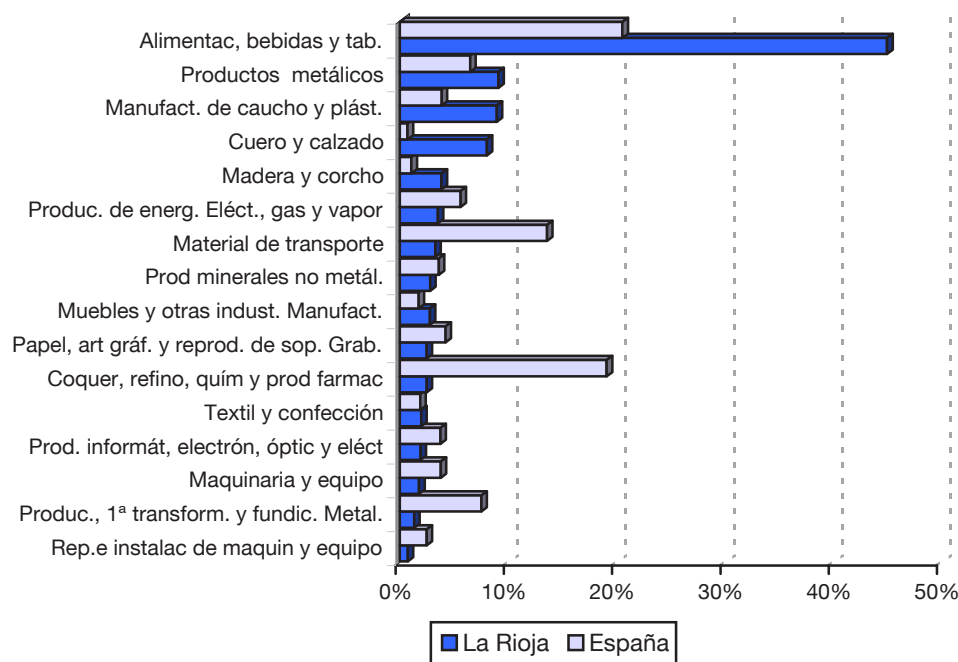

6.2 INDUSTRIA Y NUEVAS TECNOLOGÍAS. DIRECTORIO CENTRAL DE EMPRESAS

6.2.1 EMPRESAS SEGÚN SU CONDICIÓN JURÍDICA

Unidades: Número de empresas

	LA RIOJA					ESPAÑA	
	2008	2009	2010	2011	2012	2012	
TOTAL	23.834	23.525	23.190	22.801	22.486	3.199.617	
Sociedades Anónimas	857	849	827	812	790	102.532	
Sociedades de Responsabilidad Limitada	6.401	6.571	6.500	6.403	6.411	1.123.574	
Sociedades Colectivas	2	1	1	1	1	231	
Sociedades Comanditarias	-	-	-	-	-	100	
Comunidades de Bienes	723	767	784	772	772	113.823	
Sociedades Cooperativas	180	178	179	170	169	21.764	
Asociaciones y otros tipos	2.526	2.585	2.648	2.706	2.684	172.495	
Organismos Autónomos y otros	94	95	97	103	104	8.631	
Personas Físicas	13.051	12.479	12.154	11.834	11.555	1.656.467	

FUENTE: Directorio Central de Empresas (DIRCE). INE.

NOTA: Datos a 1 de enero.

6.2 INDUSTRIA Y NUEVAS TECNOLOGÍAS. DIRECTORIO CENTRAL DE EMPRESAS

6.2.2 EMPRESAS SEGÚN NÚMERO DE ASALARIADOS

Unidades: Número de empresas

	LA RIOJA						ESPAÑA	
	2010		2011		2012		2012	
	Empresas	%	Empresas	%	Empresas	%	Empresas	%
TOTAL	23.190	100,00	22.801	100,00	22.486	100,00	3.199.617	100,00
Sin asalariados	11.854	51,12	12.066	52,92	11.818	52,56	1.764.987	55,16
De 1 a 2 asalariados	6.511	28,08	5.979	26,22	6.234	27,72	867.550	27,11
De 3 a 5 asalariados	2.436	10,50	2.429	10,65	2.178	9,69	288.896	9,03
De 6 a 9 asalariados	1.082	4,67	1.066	4,68	1.049	4,67	131.944	4,12
De 10 a 19 asalariados	706	3,04	648	2,84	645	2,87	79.113	2,47
De 20 a 49 asalariados	444	1,91	459	2,01	413	1,84	43.070	1,35
De 50 a 99 asalariados	105	0,45	103	0,45	100	0,44	12.700	0,40
De 100 a 199 asalariados	34	0,15	29	0,13	28	0,12	6.434	0,20
De 200 a 499 asalariados	12	0,05	17	0,07	16	0,07	3.214	0,10
De 500 a 999 asalariados	5	0,02	4	0,02	4	0,02	935	0,03
De 1.000 a 4.999 asalariados	1	0,00	1	0,00	1	0,00	669	0,02
De 5.000 y más asalariados	-	0,00	-	0,00	-	0,00	105	0,00

FUENTE: Directorio Central de Empresas (DIRCE). INE.

NOTA: Datos a 1 de enero.

G.6.5 Empresas según número de asalariados. Año 2012

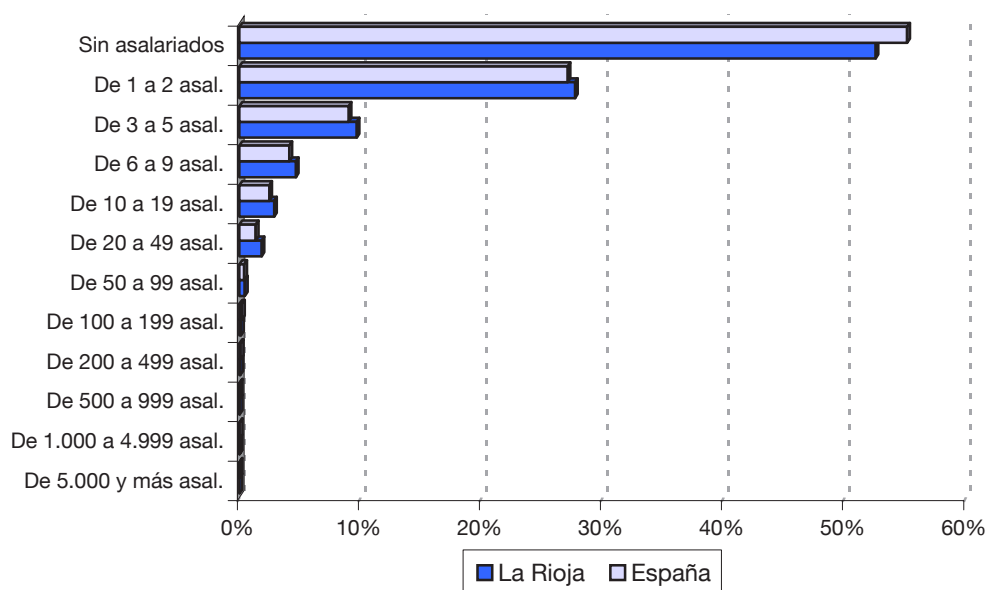

6.2 INDUSTRIA Y NUEVAS TECNOLOGÍAS. DIRECTORIO CENTRAL DE EMPRESAS

6.2.3 EMPRESAS SEGÚN ACTIVIDAD PRINCIPAL, POR NÚMERO DE ASALARIADOS (CNAE-09). AÑO 2012

Unidades: Número de empresas

	Total	Sin asalar.	De 1 a 2 asal.	De 3 a 5 asal.	De 6 a 9 asal.	De 10 a 19 asal.	De 20 a 49 asal.	De 50 a 99 asal.	De 100 y más
TOTAL GRUPOS CNAE-2009	22.486	11.818	6.234	2.178	1.049	645	413	100	49
08 Otras industrias extractivas	25	6	8	4	-	3	4	-	-
10 Industria de la alimentación	328	68	82	64	39	29	29	10	7
11 Fabricación de bebidas	404	158	69	61	50	36	21	7	2
13 Industria textil	48	19	11	6	2	5	3	2	-
14 Confección de prendas de vestir	59	28	9	3	8	3	7	-	1
15 Industria del cuero y del calzado	255	71	58	25	23	32	37	6	3
16 Industria de la madera y del corcho, excepto muebles; cestería y espartería	129	47	35	10	13	11	11	1	1
17 Industria del papel	20	2	7	4	1	1	3	1	1
18 Artes gráf. y reproduc. de soportes grabados	74	18	24	15	9	3	4	1	-
19 Coquerías y refino de petróleo	1	-	-	-	-	-	-	1	-
20 Industria química	39	6	9	9	3	5	6	-	1
21 Fabricación de productos farmacéuticos	1	-	-	1	-	-	-	-	-
22 Fabricación de productos de caucho y plásticos	65	7	10	7	7	9	14	6	5
23 Fabricac. otros prod. minerales no metálicos	109	17	23	17	18	14	18	1	1
24 Metalurgia; fabricación de productos de hierro, acero y ferroaleaciones	8	1	-	-	2	1	4	-	-
25 Fabric. prod. metál., excep. maq. y equipo	341	82	114	59	28	30	18	7	3
26 Fabric. prod. informát., electrón. y ópticos	9	6	1	1	-	1	-	-	-
27 Fabricación de material y equipo eléctrico	18	5	3	1	2	4	3	-	-
28 Fabricación de maquinaria y equipo n.c.o.p.	69	9	15	14	13	6	10	2	-
29 Fabric. vehíc. motor, remolques y semirrem.	30	3	10	4	4	3	3	1	2
30 Fabricación de otro material de transporte	1	-	-	-	-	-	-	-	1
31 Fabricación de muebles	184	54	52	20	17	25	11	5	-
32 Otras industrias manufactureras	50	25	15	5	2	3	-	-	-
33 Reparac. e instalación de maquinaria y equipo	82	36	29	3	6	6	2	-	-
35 Sumin. energ. eléct., gas, vapor y aire acond.	129	115	7	5	1	1	-	-	-
36 Captación, depuración y distribución de agua	27	1	17	8	-	1	-	-	-
37 Recogida y tratamiento de aguas residuales	7	3	2	-	1	1	-	-	-
38 Recogida, tratam. y eliminac. resid.; valoriz.	19	5	5	2	3	1	1	1	1
41 Construcción de edificios	1.909	1.167	445	161	69	43	19	5	-
42 Ingeniería civil	114	102	2	1	3	2	2	2	-
43 Actividades de construcción especializada	1.424	820	376	102	58	45	17	6	-
45 Venta y reparac. vehíc. motor y motocicletas	461	173	163	63	31	16	15	-	-
46 Comercio al por mayor e intermed. del comerc., excepto de vehículos de motor y motocicletas	1.660	849	415	181	117	58	34	3	3
47 Comercio al por menor, excepto de vehículos de motor y motocicletas	3.415	1.819	1.165	311	85	23	8	4	-
49 Transporte terrestre y por tubería	895	522	230	69	26	24	18	5	1
51 Transporte aéreo	1	1	-	-	-	-	-	-	-
52 Almacenam. y activ. anexas al transporte	83	19	28	13	12	7	4	-	-
53 Actividades postales y de correos	27	16	6	2	1	1	-	1	-
55 Servicios de alojamiento	182	102	37	12	15	11	5	-	-

.../...

6.2 INDUSTRIA Y NUEVAS TECNOLOGÍAS. DIRECTORIO CENTRAL DE EMPRESAS

6.2.3 EMPRESAS SEGÚN ACTIVIDAD PRINCIPAL, POR NÚMERO DE ASALARIADOS (CNAE-09). AÑO 2012 (Continuación)

Unidades: Número de empresas

	Total	Sin asalar.	De 1 a 2 asal.	De 3 a 5 asal.	De 6 a 9 asal.	De 10 a 19 asal.	De 20 a 49 asal.	De 50 a 99 asal.	De 100 y más
56 Servicios de comidas y bebidas	1.905	620	771	334	149	24	6	1	-
58 Edición	43	26	7	4	3	2	-	1	-
59 Activ. cinematográf., de vídeo y de prog. de televisión, grabac. sonido y edic. musical	17	9	7	-	-	1	-	-	-
60 Activ. de program. y emisión radio y televisión	14	2	6	2	1	3	-	-	-
61 Telecomunicaciones	26	10	9	4	1	1	1	-	-
62 Program., consultoría, otras activ. informáticas	99	54	31	7	2	5	-	-	-
63 Servicios de información	17	12	1	1	-	2	-	-	1
64 Serv. financ., excepto seg. y fondos de pens.	35	17	16	1	-	-	1	-	-
65 Seguros, reaseguros y fondos de pensiones, excepto Seguridad Social obligatoria	1	-	-	1	-	-	-	-	-
66 Activ. aux. a los serv. financ. y a los seguros	497	378	96	20	3	-	-	-	-
68 Actividades inmobiliarias	1.004	773	190	28	9	4	-	-	-
69 Actividades jurídicas y de contabilidad	882	501	252	89	27	12	1	-	-
70 Actividades de las sedes centrales; actividades de consultoría de gestión empresarial	78	35	27	13	-	2	1	-	-
71 Servicios técnicos de arquitectura e ingeniería; ensayos y análisis técnicos	740	531	155	31	10	10	3	-	-
72 Investigación y desarrollo	44	36	4	1	1	2	-	-	-
73 Publicidad y estudios de mercado	158	87	50	10	7	4	-	-	-
74 Otras activ. profesionales, científ. y técnicas	187	140	33	6	2	4	2	-	-
75 Actividades veterinarias	48	27	16	3	2	-	-	-	-
77 Actividades de alquiler	119	75	30	7	5	2	-	-	-
78 Actividades relacionadas con el empleo	14	7	2	1	1	1	1	1	-
79 Activ. agenc. viajes, operadores turísticos, serv. reservas y activ. relacionadas con los mismos	52	24	23	2	2	1	-	-	-
80 Actividades de seguridad e investigación	20	13	3	1	2	1	-	-	-
81 Serv. a edificios y actividades de jardinería	346	159	84	47	23	24	6	3	-
82 Activ. administ. oficina y otras auxil. a empresas	334	207	90	18	7	9	3	-	-
85 Educación	630	361	124	63	35	18	17	8	4
86 Actividades sanitarias	762	486	188	60	17	3	2	1	5
87 Asistencia en establecimientos residenciales	26	3	4	1	2	3	11	2	-
88 Activ. de servicios sociales sin alojamiento	49	9	9	11	4	5	7	2	2
90 Activ. de creación, artísticas y espectáculos	163	125	18	5	10	3	1	1	-
91 Activ. bibliot., archivos, museos y otras cultur.	26	14	7	2	2	1	-	-	-
92 Actividades de juegos de azar y apuestas	109	45	41	15	3	2	3	-	-
93 Activ. deportivas, recreat. y de entretenimiento	236	102	71	22	14	19	6	1	1
94 Actividades asociativas	231	57	101	32	20	11	7	-	3
95 Reparación de ordenadores, efectos personales y artículos de uso doméstico	158	107	33	12	5	1	-	-	-
96 Otros servicios personales	714	384	253	61	11	1	3	1	-

FUENTE: Directorio Central de Empresas (DIRCE). INE.

NOTA: Datos a 1 de enero.

6.2 INDUSTRIA Y NUEVAS TECNOLOGÍAS. DIRECTORIO CENTRAL DE EMPRESAS

6.2.4 EMPRESAS POR SECTORES ECONÓMICOS Y NÚMERO DE ASALARIADOS. AÑO 2012

Unidades: Número de empresas

	Total	Sin asalar.	De 1 a 2 asal.	De 3 a 5 asal.	De 6 a 9 asal.	De 10 a 19 asal.	De 20 a 49 asal.	De 50 a 99 asal.	De 100 y más
TOTAL GRUPOS	22.486	11.818	6.234	2.178	1.049	645	413	100	49
Industria	2.531	792	615	348	252	234	209	52	29
Construcción	3.447	2.089	823	264	130	90	38	13	-
Comercio	5.536	2.841	1.743	555	233	97	57	7	3
Resto de servicios	10.972	6.096	3.053	1.011	434	224	109	28	17

FUENTE: Directorio Central de Empresas (DIRCE). INE.

NOTA: Datos a 1 de enero.

6.2.5 LOCALES SEGÚN SU CONDICIÓN JURÍDICA

Unidades: Número de locales

	LA RIOJA					ESPAÑA
	2008	2009	2010	2011	2012	2012
TOTAL	27.385	27.089	26.772	26.334	25.857	3.606.241
Sociedades Anónimas	1.932	1.884	1.821	1.780	1.733	215.721
Sociedades de Responsabilidad Limitada	8.274	8.503	8.480	8.376	8.396	1.376.498
Sociedades Colectivas	2	1	1	1	1	293
Sociedades Comanditarias	-	1	1	1	1	329
Comunidades de Bienes	743	787	803	793	788	114.605
Sociedades Cooperativas	262	264	268	262	258	29.966
Asociaciones y otros tipos	2.956	3.002	3.088	3.137	2.972	196.037
Organismos Autónomos y otros	105	108	110	116	117	10.380
Personas Físicas	13.111	12.539	12.200	11.868	11.591	1.662.412

FUENTE: Directorio Central de Empresas (DIRCE). INE.

NOTA: Datos a 1 de enero.

6.2 INDUSTRIA Y NUEVAS TECNOLOGÍAS. DIRECTORIO CENTRAL DE EMPRESAS

6.2.6 LOCALES SEGÚN NÚMERO DE ASALARIADOS

Unidades: Número de locales

	LA RIOJA						ESPAÑA	
	2010		2011		2012		2012	
	Locales	%	Locales	%	Locales	%	Locales	%
TOTAL	26.772	100,0	26.334	100,0	25.857	100,0	3.606.241	100,0
Sin asalariados	13.611	50,8	13.797	52,4	13.767	53,2	1.982.817	55,0
De 1 a 2 asalariados	7.393	27,6	6.877	26,1	6.881	26,6	944.259	26,2
De 3 a 5 asalariados	2.917	10,9	2.839	10,8	2.582	10,0	340.854	9,5
De 6 a 9 asalariados	1.307	4,9	1.312	5,0	1.215	4,7	156.470	4,3
De 10 a 19 asalariados	848	3,2	793	3,0	764	3,0	99.922	2,8
De 20 a 49 asalariados	494	1,8	516	2,0	455	1,8	53.622	1,5
De 50 a 99 asalariados	131	0,5	129	0,5	124	0,5	15.928	0,4
De 100 a 199 asalariados	46	0,2	45	0,2	43	0,2	7.692	0,2
De 200 a 499 asalariados	18	0,1	21	0,1	21	0,1	3.374	0,1
De 500 o más asalariados	7	0,0	5	0,0	5	0,0	1.303	0,0

FUENTE: Directorio Central de Empresas (DIRCE). INE.

NOTA: Datos a 1 de enero.

6.2 INDUSTRIA Y NUEVAS TECNOLOGÍAS. DIRECTORIO CENTRAL DE EMPRESAS

6.2.7 LOCALES SEGÚN ACTIVIDAD PRINCIPAL, POR NÚMERO DE ASALARIADOS (CNAE-09). AÑO 2012

Unidades: Número de locales

	Total	Sin asal.	De 1 a 2 asal.	De 3 a 5 asal.	De 6 a 9 asal.	De 10 a 19 asal.	De 20 a 49 asal.	De 50 a 99 asal.	De 100 y más
TOTAL GRUPOS CNAE-2009	25.857	13.767	6.881	2.582	1.215	764	455	124	69
08 Otras industrias extractivas	31	9	12	4	1	3	2	-	-
09 Actividades de apoyo a las industrias extractivas	1	1	-	-	-	-	-	-	-
10 Industria de la alimentación	363	86	93	66	43	29	28	11	7
11 Fabricación de bebidas	476	191	88	66	56	39	25	9	2
12 Industria del tabaco	1	-	-	-	-	-	-	-	1
13 Industria textil	58	24	14	6	2	6	3	3	-
14 Confección de prendas de vestir	60	29	11	4	7	5	4	-	-
15 Industria del cuero y del calzado	265	78	57	27	23	34	39	4	3
16 Industria de la madera y del corcho, excepto muebles; cestería y espartería	137	53	37	10	13	11	10	2	1
17 Industria del papel	24	2	7	5	1	1	4	2	2
18 Artes gráf. y reproduc. de soportes grabados	85	25	27	17	9	3	3	1	-
19 Coquerías y refino de petróleo	1	-	-	-	-	-	-	1	-
20 Industria química	48	11	11	8	6	5	6	-	1
21 Fabricación de productos farmacéuticos	2	1	-	1	-	-	-	-	-
22 Fabricación de productos de caucho y plásticos	81	12	13	9	11	12	14	6	4
23 Fabricac. otros prod. minerales no metálicos	126	27	27	17	19	18	15	2	1
24 Metalurgia; fabricación de productos de hierro, acero y ferroaleaciones	11	3	-	-	2	1	5	-	-
25 Fabric. prod. metál., excep. maq. y equipo	362	91	123	58	29	33	18	7	3
26 Fabric. prod. informát., electrón. y ópticos	11	8	1	1	-	1	-	-	-
27 Fabricación de material y equipo eléctrico	20	5	4	1	2	5	3	-	-
28 Fabricación de maquinaria y equipo n.c.o.p.	76	12	19	16	12	5	10	2	-
29 Fabric. vehíc. motor, remolques y semirrem.	36	4	13	3	3	3	4	2	4
30 Fabricación de otro material de transporte	2	-	-	1	-	-	-	-	1
31 Fabricación de muebles	193	62	53	23	15	24	11	5	-
32 Otras industrias manufactureras	54	27	17	5	2	3	-	-	-
33 Reparac. e instalación de maquinaria y equipo	97	43	33	5	7	6	3	-	-
35 Sumin. energ. eléct., gas, vapor y aire acond.	189	165	10	9	3	1	1	-	-
36 Captación, depuración y distribución de agua	30	1	18	8	1	2	-	-	-
37 Recogida y tratamiento de aguas residuales	11	3	2	1	1	3	1	-	-
38 Recogida, tratam. y eliminac. resid.; valoriz.	26	8	7	2	3	4	-	1	1
41 Construcción de edificios	2.245	1.419	495	179	77	48	24	2	1
42 Ingeniería civil	146	128	6	2	3	1	4	2	-
43 Actividades de construcción especializada	1.589	924	415	121	60	42	21	5	1
45 Venta y reparac. vehíc. motor y motocicletas	550	204	188	81	40	24	13	-	-
46 Comercio al por mayor e intermed. del comerc., excepto de vehículos de motor y motocicletas	1.903	950	475	247	130	72	23	4	2
47 Comercio al por menor, excepto de vehículos de motor y motocicletas	4.291	2.314	1.388	424	104	27	24	9	1
49 Transporte terrestre y por tubería	918	529	231	78	27	25	20	7	1
51 Transporte aéreo	1	1	-	-	-	-	-	-	-
52 Almacenam. y activ. anexas al transporte	128	38	36	16	18	12	7	1	-

.../...

6.2 INDUSTRIA Y NUEVAS TECNOLOGÍAS. DIRECTORIO CENTRAL DE EMPRESAS

6.2.7 LOCALES SEGÚN ACTIVIDAD PRINCIPAL, POR NÚMERO DE ASALARIADOS (CNAE-09). AÑO 2012.
(Continuación)

Unidades: Número de locales

	Total	Sin asalar.	De 1 a 2 asal.	De 3 a 5 asal.	De 6 a 9 asal.	De 10 a 19 asal.	De 20 a 49 asal.	De 50 a 99 asal.	De 100 y más
53 Actividades postales y de correos	34	21	6	2	1	2	2	-	-
55 Servicios de alojamiento	207	113	37	17	16	16	6	2	-
56 Servicios de comidas y bebidas	2.023	704	776	355	145	29	9	3	2
58 Edición	49	27	9	5	4	2	-	1	1
59 Activ. cinematográf., de vídeo y de prog. de televisión, grabac. sonido y edic. musical	24	14	7	1	-	1	1	-	-
60 Activ. de program. y emisión radio y televisión	17	5	6	2	1	3	-	-	-
61 Telecomunicaciones	25	10	8	4	1	2	-	-	-
62 Program., consultoría, otras activ. informáticas	113	62	32	9	4	4	2	-	-
63 Servicios de información	15	11	1	1	-	1	-	-	1
64 Serv. financ., excepto seg. y fondos de pens.	374	231	64	19	44	14	2	-	-
65 Seguros, reaseguros y fondos de pensiones, excepto Seguridad Social obligatoria	28	6	9	7	6	-	-	-	-
66 Activ. aux. a los serv. financ. y a los seguros	527	395	100	28	4	-	-	-	-
68 Actividades inmobiliarias	1.063	817	203	31	8	3	1	-	-
69 Actividades jurídicas y de contabilidad	936	533	256	103	27	13	3	-	1
70 Actividades de las sedes centrales; actividades de consultoría de gestión empresarial	87	41	27	15	-	3	1	-	-
71 Servicios técnicos de arquitectura e ingeniería; ensayos y análisis técnicos	799	565	155	35	21	18	5	-	-
72 Investigación y desarrollo	58	44	5	4	1	3	1	-	-
73 Publicidad y estudios de mercado	179	100	56	12	7	4	-	-	-
74 Otras activ. profesionales, científ. y técnicas	200	144	44	6	2	4	-	-	-
75 Actividades veterinarias	48	27	16	3	2	-	-	-	-
77 Actividades de alquiler	142	87	37	10	5	2	-	1	-
78 Actividades relacionadas con el empleo	29	13	2	2	1	2	4	2	3
79 Activ. agenc. viajes, operadores turísticos, serv. reservas y activ. relacionadas con los mismos	100	44	41	14	-	1	-	-	-
80 Actividades de seguridad e investigación	27	16	3	1	2	1	1	2	1
81 Serv. a edificios y actividades de jardinería	384	183	85	50	26	29	9	2	-
82 Activ. administ. oficina y otras auxil. a empresas	384	233	93	20	19	13	3	1	2
85 Educación	691	394	131	75	36	23	19	6	7
86 Actividades sanitarias	789	501	195	57	22	5	3	1	5
87 Asistencia en establecimientos residenciales	50	11	5	2	2	7	13	8	2
88 Activ. de servicios sociales sin alojamiento	64	21	10	11	5	5	8	3	1
90 Activ. de creación, artísticas y espectáculos	163	127	16	5	10	3	1	1	-
91 Activ. bibliot., archivos, museos y otras cultur.	29	16	8	2	2	1	-	-	-
92 Actividades de juegos de azar y apuestas	121	50	44	16	4	4	3	-	-
93 Activ. deportivas, recreat. y de entretenimiento	266	124	72	26	17	20	5	1	1
94 Actividades asociativas	232	58	99	33	19	11	7	-	5
95 Reparación de ordenadores, efectos personales y artículos de uso doméstico	179	121	36	12	7	3	-	-	-
96 Otros servicios personales	753	410	256	66	14	4	1	2	-

FUENTE: Directorio Central de Empresas (DIRCE). INE.

NOTA: Datos a 1 de enero.

6.2 INDUSTRIA Y NUEVAS TECNOLOGÍAS. DIRECTORIO CENTRAL DE EMPRESAS**6.2.8 LOCALES POR SECTORES ECONÓMICOS Y NÚMERO DE ASALARIADOS. AÑO 2012***Unidades: Número de locales*

	Total	Sin asalar.	De 1 a 2 asal.	De 3 a 5 asal.	De 6 a 9 asal.	De 10 a 19 asal.	De 20 a 49 asal.	De 50 a 99 asal.	De 100 y más
TOTAL	25.857	13.767	6.881	2.582	1.215	764	455	124	69
Industria	2.877	981	697	373	271	257	209	58	31
Construcción	3.980	2.471	916	302	140	91	49	9	2
Comercio	6.744	3.468	2.051	752	274	123	60	13	3
Resto de servicios	12.256	6.847	3.217	1.155	530	293	137	44	33

*FUENTE: Directorio Central de Empresas (DIRCE). INE.**NOTA: Datos a 1 de enero.*

6.3 INDUSTRIA Y NUEVAS TECNOLOGÍAS. INVERSIONES EXTRANJERAS

6.3.1 INVERSIONES BRUTAS EXTRANJERAS

Unidades: Miles de euros

	LA RIOJA					ESPAÑA
	2007	2008	2009	2010	2011	2011
TOTAL	2.822	1.018	3.596	36.414	1.999	28.415.104
01 Agricultura, ganadería, caza y serv. relacionados	225	-	-	-	-	177.354
02 Silvicultura y explotación forestal	-	-	-	-	-	14
03 Pesca y acuicultura	-	-	-	-	5	193
05 Extracción de antracita, hulla y lignito	-	-	-	-	-	-
06 Extracción de crudo de petróleo y gas natural	-	-	-	-	-	63.431
07 Extracción de minerales metálicos	-	-	-	-	-	150.949
08 Otras industrias extractivas	-	-	-	-	-	65.236
09 Actividades de apoyo a las industrias extractivas	-	-	-	-	-	838
10 Industria de la alimentación	-	-	3.253	36.200	-	1.107.817
11 Fabricación de bebidas	972	147	330	212	650	302.168
12 Industria del tabaco	-	-	-	-	-	-
13 Industria textil	-	-	-	-	-	39.549
14 Confección de prendas de vestir	-	-	-	-	-	60.946
15 Industria del cuero y del calzado	-	-	-	-	305	16.113
16 Industria madera y corcho, excepto muebles, cestería	-	-	-	-	-	32.869
17 Industria del papel	-	-	-	-	-	41.656
18 Artes gráficas y reproducción de soportes grabados	-	-	-	-	-	17.229
19 Coquerías y refino de petróleo	-	-	9	-	-	228.595
20 Industria química	-	-	-	-	-	215.523
21 Fabricación de productos farmacéuticos	-	-	-	-	-	361.240
22 Fabricación de productos de caucho y plásticos	-	-	-	-	-	34.010
23 Fabricación de otros productos minerales no metálico	-	627	-	-	-	916.293
24 Metalurgia; fabricación productos hierro, acero	-	-	-	-	-	2.029.308
25 Fabricación de productos metálicos, excepto maquinas	13	-	-	-	-	253.392
26 Fabricación de productos informáticos, electrónicos	-	-	-	-	-	66.640
27 Fabricación de material y equipo eléctrico	-	-	-	-	-	236.811
28 Fabricación de maquinaria y equipo n.c.o.p.	-	-	-	-	-	60.048
29 Fabricación de vehículos de motor, remolques	15	-	-	-	-	73.550
30 Fabricación de otro material de transporte	-	-	-	-	-	22.871
31 Fabricación de muebles	1.528	-	-	-	-	6.537
32 Otras industrias manufactureras	-	-	-	-	-	9.840
33 Reparación e instalación de maquinaria y equipo	-	-	-	-	-	7.563
35 Suministro de energía eléctrica, gas, vapor y aire	-	244	-	-	-	1.351.055
36 Captación, depuración y distribución de agua	-	-	-	-	-	16.002
37 Recogida y tratamiento de aguas residuales	-	-	-	-	-	-
38 Recogida, tratamiento y eliminación de residuos	-	-	-	-	-	767
39 Activid. de descontaminación y otros servicios	-	-	-	-	-	28.295
41 Construcción de edificios	0	-	-	-	-	672.515
42 Ingeniería civil	-	-	-	-	-	3.589
43 Actividades de construcción especializada	-	-	-	-	-	244.069
45 Venta y reparación de vehículos de motor y motocicl.	-	-	-	-	-	139.275
46 Comer.mayor e interme.comercio,excep.vehículos motor	-	-	3	2	1.036	617.051
47 Comercio al por menor, excepto de vehículos de motor	-	-	-	-	-	519.365

.../...

6.3 INDUSTRIA Y ENERGÍA. INVERSIONES EXTRANJERAS

6.3.1 INVERSIONES BRUTAS EXTRANJERAS. (Continuación)

Unidades: Miles de euros

	LA RIOJA					ESPAÑA
	2007	2008	2009	2010	2011	2011
49 Transporte terrestre y por tubería	-	-	-	-	-	137.510
50 Transporte marítimo y por vías navegables interiores	-	-	-	-	-	5.291
51 Transporte aéreo	-	-	-	-	-	3.960.126
52 Almacenamiento y actividades anexas al transporte	-	-	-	-	-	395.488
53 Actividades postales y de correos	-	-	-	-	-	15.928
55 Servicios de alojamiento	-	-	-	-	-	266.088
56 Servicios de comidas y bebidas	-	-	-	-	-	52.993
58 Edición	-	-	-	-	-	30.189
59 Activ. cinematográf. de vídeo y progra. de tv, grab.	-	-	-	-	-	510.621
60 Actividades de programación y emisión de radio y tel.	-	-	-	-	-	502
61 Telecomunicaciones	-	-	-	-	-	4.724.247
62 Programación, consultoría, otras actividades relac.	-	-	-	-	-	60.297
63 Servicios de información	-	-	-	-	-	106.705
64 Servicios financieros, excepto seguros y fondos pensión	-	-	-	-	-	2.057.062
65 Seguros, reaseguro, fondos pensión, excepto s. social	-	-	-	-	-	589.192
66 Actividades auxiliares a los servicios financieros	-	-	-	-	-	2.680.137
68 Actividades inmobiliarias	-	-	-	-	3	1.496.641
69 Actividades jurídicas y de contabilidad	-	-	-	-	-	44.821
70 Activ. sedes centrales; activ. consultoría de gestión	-	-	-	-	-	156.162
71 Servicios técnicos arquitectura e ingeniería	4	-	-	-	-	225.756
72 Investigación y desarrollo	-	-	-	-	-	8.517
73 Publicidad y estudios de mercado	-	-	-	-	-	27.452
74 Otras activ. profesionales, científicas y técnicas	60	-	-	-	-	91.614
75 Actividades veterinarias	-	-	-	-	-	-
77 Actividades de alquiler	-	-	-	-	-	16.919
78 Actividades relacionadas con el empleo	-	-	-	-	-	31.149
79 Activ. agencias viaje, operador turíst. reservas	-	-	-	-	-	181.162
80 Actividades de seguridad e investigación	-	-	-	-	-	760
81 Servicios a edificios y actividades de jardinería	-	-	-	-	-	4.722
82 Actividades administrativas de oficina	3	-	-	-	-	29.182
84 Administración pública y defensa; Seguridad Social	-	-	-	-	-	3
85 Educación	-	-	-	-	-	315
86 Actividades sanitarias	-	-	-	-	-	19.102
87 Asistencia en establecimientos residenciales	-	-	-	-	-	3.935
88 Actividades de servicios sociales sin alojamiento	-	-	-	-	-	2
90 Actividades de creación, artísticas y espectáculos	-	-	-	-	-	1.019
91 Activ. de bibliotecas, archivos, museos y otras	-	-	-	-	-	1
92 Actividades de juegos de azar y apuestas	-	-	-	-	-	9.892
93 Actividades deportivas, recreativas y de entretenim.	-	-	-	-	-	270.890
94 Actividades asociativas	-	-	-	-	-	98
95 Reparación ordenadores, efectos personales	-	-	-	-	-	1.028
96 Otros servicios personales	-	-	-	-	-	11.022
97 Actividades de los hogares como empleadores	-	-	-	-	-	-
98 Activ. hogares como produc. bienes y serv.	-	-	-	-	-	-
99 Activ. organizaciones y organismos extraterritoriales	-	-	-	-	-	-

FUENTE: Ministerio de Economía y Competitividad.

6.4 INDUSTRIA Y NUEVAS TECNOLOGÍAS. OTROS INDICADORES

6.4.1 ÍNDICE DE ACTIVIDAD INDUSTRIAL

	2007	2008	2009	2010	2011
1. Productos energéticos	118,76	198,07	470,41	220,83	261,34
2. Minerales y metales férricos y no férricos	245,80	215,46	141,20	118,04	96,60
3. Minerales y productos de minería no metálicos	306,24	261,32	184,90	175,30	158,73
4. Productos químicos	435,76	442,32	365,71	394,26	418,45
5. Productos metálicos	369,64	333,91	281,45	306,66	303,21
6. Material de transporte	296,01	269,76	300,55	313,60	340,33
7. Productos alimenticios y bebidas	488,89	517,02	504,73	493,14	492,68
8. Productos textiles, cuero y calzado	92,03	89,86	87,57	87,43	84,96
9. Madera y muebles de madera	140,53	140,96	137,21	142,57	147,99
10. Papel, artículos de papel e impresión	458,20	456,25	444,85	451,70	420,56
11. Productos de caucho, plástico y otros	445,43	396,03	309,87	331,73	344,77
ÍNDICE SINTÉTICO DE LA ACTIVIDAD INDUSTRIAL (ISAI) (MANUFACTURERO)	393,23	399,63	377,65	375,71	375,07
% DE VARIACIÓN SOBRE EL AÑO ANTERIOR	3,27	1,63	-5,50	-0,51	-0,17

FUENTE: Iberdrola, SAU y elaboración propia.

NOTA: CNAE-93 hasta el año 2008. CNAE-09 a partir de 2009.

G.6.6 Índice de Actividad Industrial de La Rioja. Año 2011

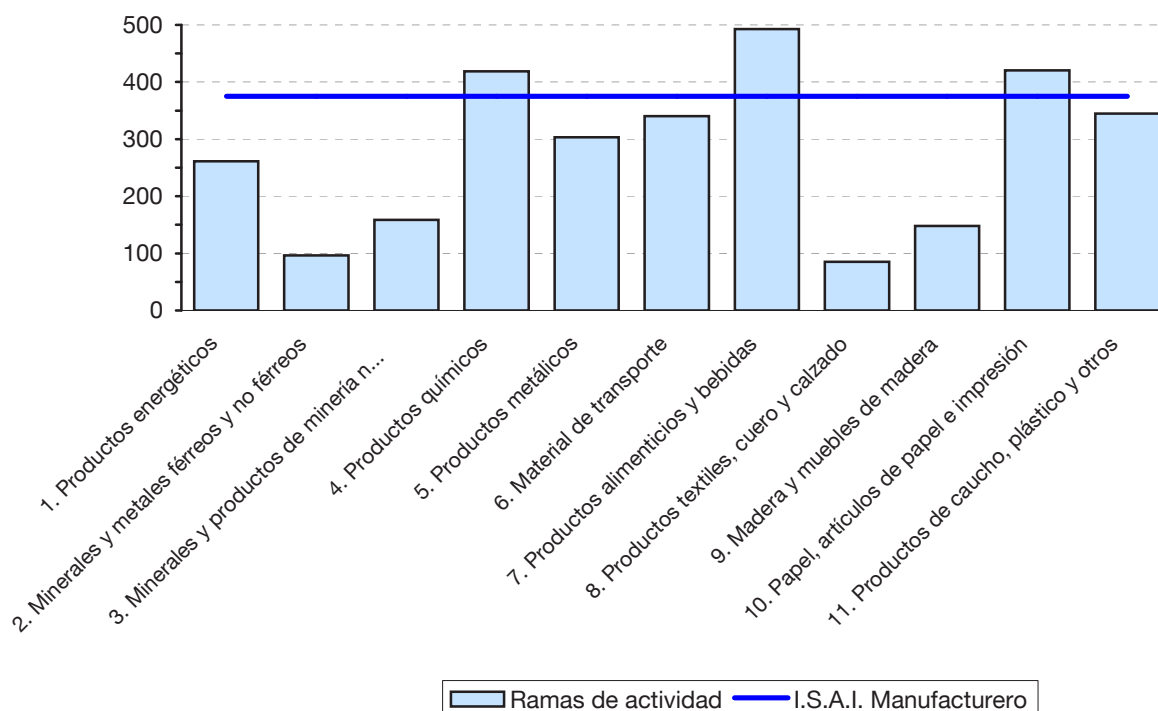

6.5 INDUSTRIA Y NUEVAS TECNOLOGÍAS. ENERGÍA

6.5.1 EVOLUCIÓN DEL CONSUMO ELÉCTRICO POR SECTORES

Unidades: Miles de Kwh

	2007	2008	2009	2010	2011
TOTAL	1.674.146	1.689.535	1.599.530	1.584.567	1.561.200
1. Agricultura, ganadería, selvicultura	29.570	30.124	29.320	29.297	32.403
2. Extracción y aglomeración carbón	276	353	-	-	-
3. Extracción petróleo y gas	-	-	-	-	-
4. Combustibles nucleares y otras energías	5	6	72	77	83
5. Coquerías	-	-	-	-	-
6. Refinerías de petróleo	-	-	-	-	-
7. Producción distribución de energía eléctrica	4.567	7.751	24.262	8.847	9.992
8. Fabricación y distribución de gas	469	678	765	743	1.035
9. Minas - canteras (no energ.)	5.707	5.139	4.634	3.441	2.551
10. Siderurgia y fundición	6.246	5.876	2.236	2.356	1.576
11. Metalurgia no férrea	3.374	2.890	1.792	1.687	1.820
12. Industria del vidrio	16.766	14.945	11.187	11.950	12.011
13. Cementos, cales y yesos	8.989	7.490	5.800	4.918	3.868
14. Otros materiales de construc.: loza	39.836	31.195	21.476	19.175	16.430
15. Química y petroquímica	12.227	12.353	10.289	10.996	11.737
16. Máquinas y transformados metálicos	102.217	94.144	77.360	84.214	84.487
17. Construcción y reparación naval	0	0	0	0	0
18. Construcción automóviles y bicis	38.238	33.912	35.095	39.834	40.166
19. Construcción otros transportes	4.956	5.884	5.013	4.801	5.754
20. Alimentación, bebida y tabaco	194.214	206.193	202.778	197.886	197.153
21. Industria textil, confección y cuero	40.291	39.875	37.804	38.149	37.196
22. Industria madera y corcho	15.173	14.973	14.842	15.323	15.838
23. Papel y cartón	24.364	25.466	24.620	25.333	22.802
24. Artes gráficas y edición	12.907	11.646	11.245	11.469	11.543
25. Industria caucho y plástico	101.471	92.245	69.971	75.148	78.852
26. Construcción y obras públicas	16.092	13.562	15.653	15.134	13.516
27. Transporte por ferrocarril	24.334	17.176	13.718	14.054	15.565
28. Otras empresas y transportes	1.241	1.268	39.095	44.875	48.611
29. Hostelería	82.519	85.341	85.030	83.924	80.562
30. Comercio y servicios	251.054	258.596	227.955	226.560	220.952
31. Administración y otros servicios	117.718	125.380	177.984	179.843	174.805
32. Alumbrado público	50.016	55.292			
33. Usos domésticos	413.907	432.399	440.229	427.020	411.238
35. Revendedores	45.698	47.362			
39. No especificados	9.709	10.020	9.303	7.511	8.654

FUENTE: Iberdrola, SAU.

NOTAS: Cuando aparece la cifra cero, significa que existe una cantidad de consumo cuyo valor, por redondeo, no llega a uno.

Debido a la nueva CNAE-09, desde enero de 2009 no aparecen los conceptos nº 32 y nº 35, por estar incluidos en el nº 31 y en el 7 respectivamente.

6.5 INDUSTRIA Y NUEVAS TECNOLOGÍAS. ENERGÍA

6.5.2 CONSUMO DE ENERGÍA ELÉCTRICA, SEGÚN DESTINO. AÑO 2011

Unidades: Miles de Kwh

	Enero	Feb.	Marzo	Abril	Mayo	Junio	Julio	Ago.	Sept.	Oct.	Nov.	Dic.
TOTAL	140.131	136.253	137.386	126.946	125.761	125.510	122.939	127.894	127.598	133.717	131.431	125.635
Usos												
residenciales	45.659	39.576	38.503	30.236	36.688	30.906	27.437	31.416	31.456	32.630	33.467	33.266
Industria y												
Servicios	76.798	80.679	83.074	82.512	74.293	80.858	82.046	82.350	80.644	84.872	80.279	78.097
Administración y												
Serv. Públicos	17.008	15.426	15.235	13.765	14.008	12.986	12.692	13.286	14.585	15.314	16.890	13.610
No clasificados	667	573	575	433	772	760	763	842	913	901	795	662

FUENTE: Iberdrola, SAU.

6.5.3 POTENCIA EN CENTRALES HIDROELÉCTRICAS

	Potencia nominal instalada		Producción (Mwh)				
	KVA.	KW.	2006	2007	2008	2009	2010
TOTAL	36.495	29.220	82.230	84.793	94.289	122.176	92.750
Mansilla (Mansilla de la Sierra)	7.200	5.760	13.279	8.485	11.362	18.901	10.864
Retorna (Brieva de Cameros)	2.800	2.240	12.592	8.790	10.349	13.953	11.314
Anguiano (Anguiano)	4.350	3.480	14.310	14.960	14.181	18.203	16.162
Cuevas (Anguiano)	2.300	1.840	6.589	6.853	6.838	8.170	6.442
El Najerilla (Anguiano)	3.000	2.416	3.761	5.104	5.014	7.616	3.952
Arenzana (Arenzana de Abajo)	320	224	-	-	-	-	-
El Águila (Ezcaray)	600	480	-	-	-	-	-
San José (Haro)	700	560	900	-	-	-	-
Panzares (Viguera)	2.825	2.300	6.314	6.691	10.081	10.344	7.213
El Cortijo (Logroño)	10.000	8.000	15.780	24.452	26.891	34.148	28.794
Las Norias (Logroño)	2.400	1.920	8.705	9.458	9.573	10.841	8.009

FUENTE: Iberdrola Renovables, S.A.

6.5 INDUSTRIA Y NUEVAS TECNOLOGÍAS. ENERGÍA

6.5.4 IMPORTE DE LOS CONSUMOS ENERGÉTICOS DE LAS EMPRESAS INDUSTRIALES SEGÚN PRODUCTO CONSUMIDO

Unidades: Miles de euros

	LA RIOJA			ESPAÑA	
	2005	2007	2009	2009	
TOTAL CONSUMOS ENERGÉTICOS	71.234	94.083	83.927	9.681.887	
Carbón y derivados	2.374	1.925	346	187.808	
Gasóleo	11.835	16.634	12.665	868.948	
Fueloil	3.007	3.704	5.876	320.889	
Otros productos petrolíferos	1.614	1.901	1.525	140.741	
Gas	17.099	20.219	18.761	2.610.574	
Electricidad	33.768	48.024	43.728	5.245.388	
Otros consumos energéticos	1.536	1.675	1.026	307.540	

FUENTE: Encuesta de Consumos Energéticos, INE.

6.5.5 CONSUMO DE GASOLINAS, GASÓLEOS Y FUELÓLEOS

Unidades: Tm

	LA RIOJA					ESPAÑA	
	2007	2008	2009	2010	2011	2011	
Gasolina 95 I.O.	34.283	32.995	33.024	35.295	32.410	5.186.849	
Gasolina 98 I.O.	4.045	3.407	3.204	2.915	2.079	448.462	
Otras gasolinas				23	16	5.925	
Gasóleo A	191.820	182.829	174.203	181.385	171.768	23.911.059	
Gasóleo B	58.678	59.815	60.873	63.146	50.489	5.050.735	
Gasóleo C	35.218	34.133	31.642	30.271	24.336	2.391.319	
Otros gasóleos				-	-	1.943.051	
Fuelóleo BIA	19.001	17.317	13.136	11.333	11.312	4.271.010	
Otros fuelóleos				-	-	7.660.319	

FUENTE: Subdirección de Hidrocarburos. Ministerio de Industria, Turismo y Comercio.

6.6 INDUSTRIA Y NUEVAS TECNOLOGÍAS. INVESTIGACIÓN Y DESARROLLO (I + D)

6.6.1 ESTADÍSTICA DE I+D

Unidades: Gastos internos en miles de euros

	LA RIOJA					ESPAÑA
	2006	2007	2008	2009	2010	2010
Gastos internos en I+D						
Total	75.127	90.205	81.001	85.203	84.885	14.588.455
Empresas e instit. privadas sin fines de lucro (IPSFL)	50.447	57.488	46.577	47.582	42.946	7.534.743
Administración Pública	13.551	16.518	16.011	20.914	25.585	2.930.562
Enseñanza Superior	11.129	16.198	18.413	16.708	16.354	4.123.150
Personal en I+D en equivalencia a jornada completa						
Total	992,5	1.174,0	1.322,2	1.362,5	1.471	222.022
Empresas e IPSFL	570,4	584,5	696,4	674,9	694	92.714
Administración Pública	134,1	199,3	232,3	293,1	334	46.008
Enseñanza Superior	288,0	390,2	393,5	394,5	443	83.300
Investigadores en I+D en equivalencia a jornada completa						
Total	524,7	627,1	749,0	767,4	858	134.653
Empresas e IPSFL	196,8	218,2	280,6	258,7	282	45.686
Administración Pública	66,9	76,9	102,9	144,2	177	24.377
Enseñanza Superior	261,0	332,0	365,5	364,5	399	64.590

FUENTE: Estadística sobre las actividades de I+D (Investigación Científica y Desarrollo Tecnológico). INE.

6.7 INDUSTRIA Y NUEVAS TECNOLOGÍAS. ALTA TECNOLOGÍA**6.7.1 PRODUCCIÓN EN LOS SECTORES MANUFACTUREROS DE ALTA Y MEDIA-ALTA TECNOLOGÍA POR RAMA DE ACTIVIDAD Y TIPO DE INDICADOR. CNAE-09***Unidades: Datos económicos en miles de euros*

	LA RIOJA			ESPAÑA
	2008	2009	2010	2010
Total sectores manufactureros de Alta y Media-Alta Tecnología				
Número de empresas	163	166	157	15.875
Cifra de negocios	512.253	408.402	464.518	152.394.115
Venta de productos	468.744	386.162	392.381	126.425.227
Valor añadido	162.602	155.462	137.686	35.180.821
Sectores manufactureros de Tecnología Alta				
Número de empresas	10	9	8	1.947
Cifra de negocios	37.180	40.739	39.999	25.410.532
Venta de productos	35.644	38.744	38.439	18.593.085
Valor añadido	16.695	18.447	19.361	7.202.694
Fabricación de productos farmacéuticos				
Número de empresas	.	.	.	300
Cifra de negocios	.	.	.	14.868.862
Venta de productos	1.369	1.150	.	10.005.796
Valor añadido	880	768	.	4.087.277
Fabricación de productos informáticos, electrónicos y ópticos				
Número de empresas	8	7	6	1.563
Cifra de negocios	12.441	15.375	14.269	5.993.070
Venta de productos	10.905	13.380	12.709	4.536.154
Valor añadido	4.082	5.186	6.353	1.831.912
Construcción aeronáutica y espacial y su maquinaria				
Número de empresas	.	.	.	84
Cifra de negocios	.	.	.	4.548.600
Venta de productos	23.370	24.214	.	4.051.134
Valor añadido	11.733	12.493	.	1.283.505
Sectores manufactureros de Tecnología Media-Alta				
Número de empresas	153	157	149	13.928
Cifra de negocios	475.073	367.663	424.519	126.983.584
Venta de productos	433.100	347.418	353.943	107.832.143
Valor añadido	145.907	137.015	118.325	27.978.127
Industria química				
Número de empresas	.	37	34	2.802
Cifra de negocios	.	105.910	128.577	35.066.183
Venta de productos	113.454	104.027	94.799	28.791.855
Valor añadido	30.704	37.821	23.474	7.300.044

.../...

6.7 INDUSTRIA Y NUEVAS TECNOLOGÍAS. ALTA TECNOLOGÍA

6.7.1 PRODUCCIÓN EN LOS SECTORES MANUFACTUREROS DE ALTA Y MEDIA-ALTA TECNOLOGÍA POR RAMA DE ACTIVIDAD Y TIPO DE INDICADOR. CNAE-09. (Continuación)

Unidades: Datos económicos en miles de euros

	LA RIOJA			ESPAÑA
	2008	2009	2010	2010
Fabricación de armas y municiones				
Número de empresas	-	-	-	36
Cifra de negocios	-	-	-	277.190
Venta de productos	-	-	-	254.066
Valor añadido	-	-	-	83.764
Fabricación de material y equipo eléctrico. Fabricación de maquinaria y equipo n.o.p.				
Fabricación de vehículos de motor, remolques y semiremolques				
Número de empresas	107	108	103	8.750
Cifra de negocios	352.912	257.572	291.898	85.385.442
Venta de productos	316.291	239.493	255.317	73.659.222
Valor añadido	113.345	96.933	92.561	18.569.016
Fabricación de otro material de transporte excepto: construcción naval, construcción aeronáutica y espacial y su maquinaria				
Número de empresas	"	-	-	168
Cifra de negocios	"	-	-	4.724.612
Venta de productos	780	-	-	4.081.453
Valor añadido	65	-	-	1.354.923
Fabricación de instrumentos y suministros médicos y odontológicos				
Número de empresas	10	12	12	2.171
Cifra de negocios	2.967	4.181	4.044	1.530.156
Venta de productos	2.575	3.898	3.827	1.045.547
Valor añadido	1.794	2.261	2.290	670.381

FUENTE: Indicadores Alta Tecnología. INE.

(.): Dato protegido por secreto estadístico.

6.7 INDUSTRIA Y NUEVAS TECNOLOGÍAS. ALTA TECNOLOGÍA

6.7.2 OCUPADOS EN SECTORES DE ALTA Y MEDIA-ALTA TECNOLOGÍA SEGÚN SECTOR

Unidades: Miles de personas

	LA RIOJA					ESPAÑA	
	2006	2007	2008	2009	2010	2010	
Total ocupados	143,8	145,8	146,7	139,4	134,6	18.456,5	
Total sectores de Alta y Media-Alta Tecnología	8,6	8,8	6,1	6,9	7,6	1.196,1	
Sectores manufactureros de Alta y Media-Alta Tecnología	5,5	6,3	4,5	5,2	5,6	698,1	
Servicios de Alta Tecnología	3,0	2,4	1,6	1,7	1,9	498,0	

FUENTE: Indicadores de Alta Tecnología. INE.

6.7.3 PRINCIPALES INDICADORES I+D EN LOS SECTORES DE ALTA TECNOLOGÍA

Unidades: Miles de euros / Número de personas

	LA RIOJA								ESPAÑA	
	2007		2008		2009		2010		2010	
	Total	%	Total	%	Total	%	Total	%	Total	%
Gastos internos	15.770	0,3	18.096	0,4	20.985	0,4	17.581	0,4	4.852.018	100,0
Total personal en I+D	218	0,4	254	0,5	235	0,4	245	0,4	57.635	100,0

FUENTE: Indicadores Alta Tecnología. INE.

NOTA: Los porcentajes están calculados sobre el total de España.

6.8 INDUSTRIA Y NUEVAS TECNOLOGÍAS. TECNOLOGÍAS DE LA INFORMACIÓN

6.8.1 ENCUESTA DE USO TIC Y COMERCIO ELECTRÓNICO EN LAS EMPRESAS DE LA RIOJA, SEGÚN AGRUPACIÓN DE ACTIVIDAD. AÑO 2012

	Total Empresas	Industria	Construc.	Servicios
% De empresas que disponen de:				
Ordenadores	97,6	100,0	90,3	97,3
Red de Area Local (LAN)	88,1	90,0	80,5	88,5
Red de Area Local 'sin hilos'	44,4	39,9	28,2	57,8
Conexión a Internet	97,6	100,0	90,3	97,3
Telefonía móvil	94,2	95,0	90,3	94,8
Otras tecnologías (GPS, TPV, etc.)	34,7	22,4	40,9	49,4
Correo electrónico (e-mail)	97,3	99,4	90,3	97,3
% Empresas que utilizan software de código abierto (Linux...)	33,6	32,5	24,4	39,3
% Empresas que en 2011 proporcionaron formación en TIC a sus empleados	10,6	14,2	"	10,1
% Empleados que en 2011 recibieron formación en TIC (especialistas o usuarios)(1)	33,1	35,5	"	23,4
% Empresas que proporcionaron a sus empleados dispositivos portátiles que permiten la conexión móvil a Internet para uso empresarial (2)	44,9	43,2	58,8	41,3
% Empresas que, en 2011 interactuaron con la Admón. Pública mediante Internet (3)	94,6	94,5	100,0	92,6
Motivos para interactuar con la Administración Pública:				
Obtener información (3)	83,7	80,4	98,1	82,6
Conseguir impresos o formularios (3)	83,5	82,7	98,1	78,9
Devolver impresos cumplimentados (3)	67,9	68,9	75,9	63,3
Gestión electrónica completa (declaración de impuestos)(3)	65,3	66,9	60,5	64,8
Gestión electrónica completa (declaración de contribuciones a la SS)(3)	53,6	56,8	55,0	48,3
Acceder a la documentación y especificaciones de contrataciones electrónicas de la AA PP (3)	16,0	9,1	27,4	21,4
% Empresas con conexión a Internet y sitio/página web (3)	70,8	73,6	85,7	60,9
% Empresas con servicios disponibles en la página web: Pagos online (4)	8,4	6,6	"	16,3
% Emp. que utilizó firma digital en alguna comunicación enviada desde su empresa (3)	80,0	79,1	92,2	76,4
% Empresas que compartían electrónicamente información con sus proveedores o clientes de la cadena de suministro	18,0	18,3	22,7	15,6
% Empresas que compartían la información con regularidad con sus proveedores(5)	80,3	61,0	100,0	100,0
% Empresas que compartían la información con regularidad con sus clientes(5)	72,9	73,7	85,8	63,6
% Empresas que utilizaban redes sociales vía Internet por motivos de trabajo	13,5	14,5	"	18,0

FUENTE: Encuesta de uso TIC y Comercio Electrónico en las empresas. INE.

NOTA: Datos a 1 de enero.

(1) Porcentaje sobre el personal de empresas que realizaron formación en TIC.

(2) No contempla aquellos dispositivos que sólo sean utilizados vía wifi y no vía redes de telefonía móvil pagadas total o parcialmente por la empresa.

(3) Porcentaje sobre el total de empresas con conexión a Internet.

(4) Porcentaje sobre el total de empresas con conexión a Internet y página web.

(5) Porcentaje sobre el total de empresas que comparten información electrónicamente con proveedores/clientes.

6.8 INDUSTRIA Y NUEVAS TECNOLOGÍAS. TECNOLOGÍAS DE LA INFORMACIÓN**6.8.2 TECNOLOGÍAS DE LA INFORMACIÓN EN LOS HOGARES, SEGÚN TIPO DE EQUIPAMIENTO**

	LA RIOJA				ESPAÑA
	2009	2010	2011	2012	2012
Nº de viviendas (con al menos un miembro de 16 a 74 años)	107.046	108.139	106.959	107.530	15.529.687
% Viviendas con algún tipo de ordenador	62,3	64,4	69,5	71,1	73,9
% Viviendas que disponen de acceso a internet	51,1	55,5	61,6	65,9	67,9
% Viviendas con conexión de Banda Ancha	48,0	54,6	58,1	64,5	66,7
% Viviendas con teléfono fijo	80,1	76,7	76,2	76,5	79,7
% Viviendas con teléfono móvil	92,2	94,7	96,7	97,0	95,9
Número de personas (de 16 a 74 años)	237.092	233.734	231.398	229.631	34.484.188
% Personas que han utilizado el ordenador en los 3 últimos meses	58,7	67,0	70,6	71,2	72,2
% Personas que han utilizado internet en los 3 últimos meses	53,6	62,3	68,4	65,6	69,8
% Personas que han utilizado internet al menos una vez por semana en los 3 últimos meses	46,2	55,5	61,6	60,6	65,0
% Personas que han comprado a través de internet en los 3 últimos meses	13,5	16,1	19,5	18,4	22,3
% Personas que usan teléfono móvil	90,1	91,2	94,0	94,4	94,3
Número de niños (de 10 a 15 años)	16.208	16.390	16.682	16.797	2.608.750
% Niños usuarios de ordenador en los últimos 3 meses	91,8	98,7	94,7	92,6	96,0
% Niños usuarios de Internet en los últimos 3 meses	76,6	94,6	82,9	87,2	91,2
% Niños que disponen de teléfono móvil	66,0	70,5	72,1	68,0	65,8

FUENTE: Encuesta sobre Equipamiento y Uso de Tecnologías de la Información y Comunicación en los hogares. INE.



7. FINANZAS Y ACTIVIDAD MERCANTIL

Conceptos

Banco de España. Entidad control del sistema bancario, que asume dos tipos de funciones: asesoramiento e instrumentación de la política monetaria y crediticia, de un lado, y funciones estrictamente bancarias de otro.

Establecimiento financiero de crédito. Entidad de crédito que sin poder captar depósitos del público en fase de depósito tiene como actividad principal una o varias de las siguientes: concesión de préstamos y créditos, factoring, arrendamiento financiero, emisión y gestión de tarjetas de crédito o concesión de avales y garantías.

Entidades de depósito. Subgrupo de las entidades de crédito formado por bancos, cajas de ahorro y cooperativas de crédito. Son las únicas con capacidad para captar depósitos del público.

Depósito a la vista. En general, es sinónimo de cuenta corriente y se refiere al instrumento financiero en que las cantidades depositadas pueden retirarse o transferirse (mediante cheque o similar) en cualquier momento, sin previo aviso a la entidad depositaria.

Depósito a plazo. Depósito contratado por un plazo de tiempo determinado. Si el contrato contiene una cláusula que así lo indique, el importe del depósito solo se puede retirar antes de que expire el plazo con autorización de la entidad financiera y con una penalización en su remuneración. En un sentido más amplio también recoge algunos activos financieros no negociables, como los certificados de depósito no negociables. Los depósitos a plazo de hasta dos años están incluidos en el agregado monetario M2 (y, por lo tanto, en M3), mientras que los depósitos a plazo a más de dos años lo están en los pasivos financieros a más largo plazo (no monetarios) del sector Instituciones Financieras Monetarias.

Crédito. Contrato por el cual una entidad financiera pone a disposición del cliente cierta cantidad de dinero, que este deberá devolver con intereses y según los plazos pactados. A diferencia del préstamo, ese capital no ha de tener necesariamente una finalidad prefijada

Hipoteca. Es un contrato mediante el cual se consigue un crédito con la garantía de un bien, cuyo valor responde del riesgo del impago. Las inscripciones de hipotecas expresan el importe de la obligación asegurada y de los intereses, si se hubiesen estipulado.

Cambio de Hipotecas. En general, se produce un cambio de hipoteca cuando se cambian las condiciones originales del préstamo hipotecario. Entre estos cambios destacan: el cambio del titular del bien hipotecado o del titular/es del préstamo, el cambio de tipo de interés, el cambio en el importe del capital prestado, el cambio en el plazo de amortización establecido, etc.

La estadística de hipotecas contabiliza el número total de cambios de hipotecas formalizados en las escrituras de novación y subrogación inscritas en los Registros de Propiedad en el mes de referencia, y los clasifica de acuerdo a la siguiente tipología:

- Subrogación acreedor hipotecario: es el proceso por el cual el préstamo hipotecario cambia de entidad financiera con el fin de modificar, o bien las condiciones del tipo de interés tanto ordinario como de demora inicialmente pactado o vigente, o la ampliación del plazo del préstamo, o ambas. En este caso el deudor subroga su préstamo hipotecario al nuevo acreedor.
- Subrogación deudor hipotecario: es cuando la modificación consiste en el cambio de titular/es del bien hipotecado, sin que el préstamo hipotecario cambie de entidad. Un ejemplo de este tipo de subrogación se presenta cuando una persona física o jurídica compra a otra un bien inmueble con una carga hipotecaria, y el comprador del bien se subroga al préstamo hipotecario del vendedor.
- Novación modificativa: cuando la modificación de la obligación hipotecaria se produce dentro de la misma entidad financiera. La novación se da cuando el deudor pacta con la entidad financiera nuevas condiciones en su préstamo hipotecario. Estas nuevas condiciones pueden ser sobre el tipo de interés, el importe pendiente, el plazo de amortización o incluso sobre los titulares del préstamo (supresión de alguno de ellos, etc).

Cancelación Registral de Hipotecas. La estadística de hipotecas contabiliza el número de hipotecas que en el mes de referencia han sido canceladas totalmente y cuya escritura de cancelación ha sido inscrita en el Registro de la Propiedad correspondiente.

Sociedad Mercantil. Es un contrato en el cual dos o más personas tienen la obligación de poner bienes en un fondo común con el fin de obtener lucro. Su constitución se realiza por escritura pública ante notario, adoptando una de las formas siguientes:

- Colectiva.
- Comanditaria: simple o por acciones.
- Anónima.
- De Responsabilidad Limitada.

Sociedades creadas. Se consideran sociedades creadas las inscritas en el Registro Mercantil en el mes de referencia, independientemente de la fecha en la que comenzaron a realizar operaciones comerciales.

Sociedades disueltas. Número de sociedades disueltas clasificadas por la causa de su disolución en:

- Voluntaria.
- Por fusión.
- Otras: disoluciones judiciales por escisión y otras causas.

Efectos de Comercio Impagados. Son aquellos documentos que, habiendo vencido, se tenga conocimiento de su impago en el mes de referencia. No se incluyen en todo caso los recibos de servicios (luz, agua, gas, electricidad, colegios, etc.).

Procedimiento concursal. Es el procedimiento destinado a solucionar las obligaciones pendientes de pago de un deudor, ya sea mediante un convenio o mediante la liquidación forzada de sus activos.

Los concursos se clasifican por su tipología en:

- Concurso voluntario. Concurso en el que la solicitud la presenta el deudor dentro de los dos meses siguientes a la fecha en la que se hubiera conocido o debido conocer su estado de insolvencia.

La insolvencia puede ser actual o inminente, este último caso se produce cuando el deudor prevea que no podrá cumplir regular y puntualmente sus obligaciones.

- Concurso necesario. Concurso en el que la solicitud es presentada por cualquiera de los acreedores del deudor y en la que se habrá de especificar el origen del crédito, la naturaleza, importe, fechas de adquisición y vencimiento, así como la situación del crédito en el momento de la solicitud.

El procedimiento concursal puede ser de dos tipos:

- Procedimiento ordinario. Procedimiento normal de tramitación de un expediente de concurso.

- Procedimiento abreviado. Procedimiento que se aplica cuando el deudor sea una persona natural o jurídica que se encuentre autorizada a presentar balance abreviado y la estimación inicial de su pasivo no supere el millón de euros.

El procedimiento abreviado reduce los plazos previstos en la Ley Concursal salvo que el juez determine lo contrario.

7.1 FINANZAS Y ACTIVIDAD MERCANTIL. SISTEMA FINANCIERO

7.1.1 NÚMERO DE ENTIDADES DE CRÉDITO A 31 DE DICIEMBRE

	LA RIOJA					ESPAÑA
	2007	2008	2009	2010	2011	2011
Banco de España	1	1	1	1	-	16
Entidades de Crédito	485	497	478	470	447	40.103
Entidades de Depósito	484	496	477	469	446	39.843
Otras entidades de Crédito	1	1	1	1	1	260

FUENTE: Boletín Estadístico del Banco de España.

7.1.2 DEPÓSITOS EN EL SISTEMA BANCARIO. DATOS A 31 DE DICIEMBRE

Unidades: Millones de euros

	LA RIOJA					ESPAÑA
	2007	2008	2009	2010	2011	2011
TOTAL	6.886	7.888	8.288	8.649	8.019	1.176.126
SECTOR PÚBLICO	139	136	156	147	98	66.470
SECTOR PRIVADO	6.747	7.752	8.132	8.493	7.921	1.109.656
Depósitos a la vista	1.568	1.519	1.788	1.667	1.420	267.600
Depósitos de ahorro	1.443	1.452	1.719	1.658	1.643	203.004
Depósitos a plazo	3.736	4.781	4.624	5.178	4.858	639.051

FUENTE: Boletín Estadístico del Banco de España.

G.7.1 Evolución de las tasas de crecimiento interanuales de los depósitos

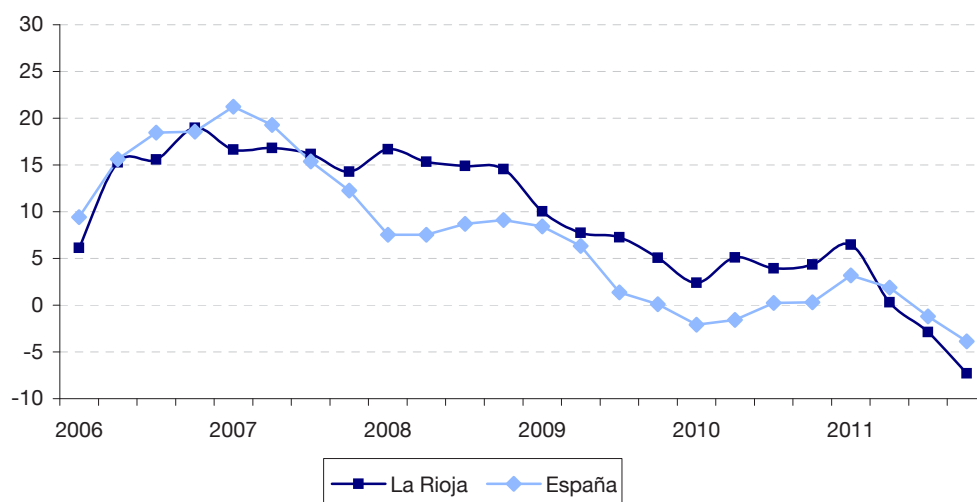

7.1 FINANZAS Y ACTIVIDAD MERCANTIL. SISTEMA FINANCIERO

7.1.3 CONCESIONES DE CRÉDITOS DE BANCOS, CAJAS DE AHORRO Y COOPERATIVAS DE CRÉDITO
DATOS A 31 DE DICIEMBRE

Unidades: Millones de euros

	LA RIOJA					ESPAÑA
	2007	2008	2009	2010	2011	2011
TOTAL	12.424	13.181	12.996	12.883	12.308	1.798.026
Sector público	293	370	500	708	858	82.989
Sector privado	12.131	12.811	12.496	12.175	11.449	1.715.037

FUENTE: Boletín Estadístico del Banco de España.

G.7.2 Evolución de las tasas de crecimiento interanuales de los créditos

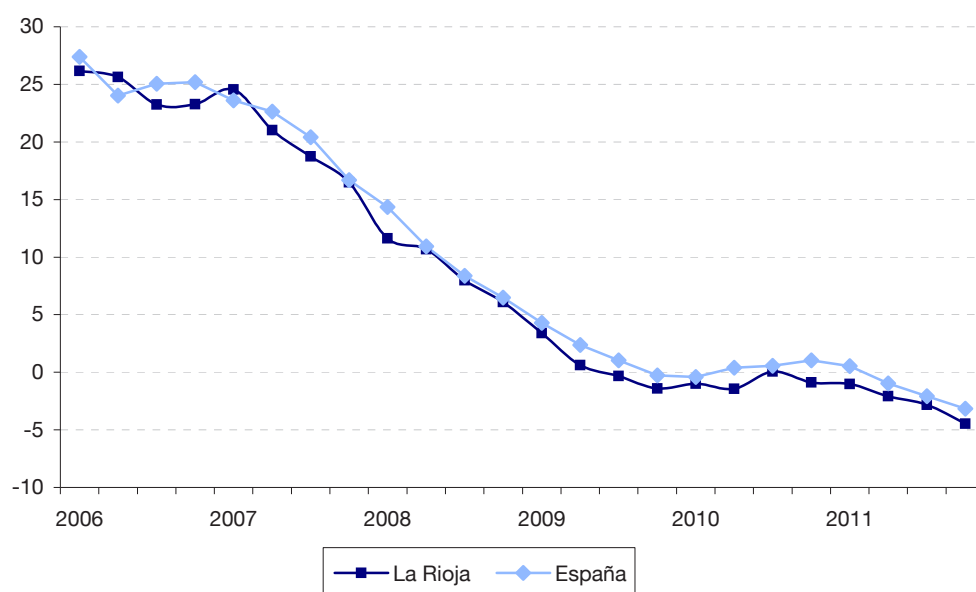

7.2 FINANZAS Y ACTIVIDAD MERCANTIL. HIPOTECAS

7.2.1 FINCAS HIPOTECADAS SEGÚN NATURALEZA DE LA FINCA

Unidades: Miles de euros

	LA RIOJA					ESPAÑA
	2007	2008	2009	2010	2011 (P)	2011 (P)
TOTAL						
Número	12.993	13.119	12.739	12.490	6.791	653.824
Importe	2.265.589	1.752.409	1.434.216	1.236.543	674.031	77.962.320
FINCAS RÚSTICAS						
Número	388	428	914	436	353	31.976
Importe	141.335	158.702	142.705	57.807	60.297	5.028.079
FINCAS URBANAS						
Viviendas						
Número	9.268	7.587	6.510	6.106	3.543	409.337
Importe	1.205.671	953.468	776.408	714.321	379.104	45.825.188
Solares						
Número	504	408	433	277	261	25.522
Importe	523.435	310.331	193.088	75.325	112.712	8.929.998
Otros						
Número	2.833	4.696	4.882	5.671	2.634	186.989
Importe	395.148	329.908	322.015	389.090	121.918	18.179.055

Fuente: Estadística de Hipotecas. INE.

(P) Provisional.

7.2.2 FINCAS HIPOTECADAS SEGÚN ENTIDAD QUE CONCEDE EL PRÉSTAMO

Unidades: Miles de euros

	LA RIOJA					ESPAÑA
	2007	2008	2009	2010	2011 (P)	2011 (P)
TOTAL						
Número	12.993	13.119	12.739	12.490	6.791	653.824
Importe	2.265.589	1.752.409	1.434.216	1.236.543	674.031	77.962.320
BANCOS						
Número	2.854	3.382	3.489	3.322	2.387	275.514
Importe	635.003	537.994	461.942	465.988	229.029	36.020.662
CAJAS DE AHORROS						
Número	9.065	7.552	6.989	7.744	3.265	288.755
Importe	1.447.560	977.603	758.419	607.784	308.926	30.946.436
OTRAS ENTIDADES						
Número	1.074	2.185	2.261	1.424	1.139	89.555
Importe	183.026	236.812	213.855	162.771	136.076	10.995.222

Fuente: Estadística de Hipotecas. INE.

(P) Provisional.

7.2 FINANZAS Y ACTIVIDAD MERCANTIL. HIPOTECAS

7.2.3 HIPOTECAS CON CAMBIOS

	LA RIOJA					ESPAÑA
	2007	2008	2009	2010	2011(P)	2011(P)
TOTAL HIPOTECAS CON CAMBIOS	2.267	2.765	4.323	4.689	3.532	339.640
POR NATURALEZA DE LA FINCA						
Fincas Rústicas	53	75	148	168	279	13.946
Fincas Urbanas	2.214	2.690	4.175	4.521	3.253	325.694
Viviendas	1.693	1.851	2.520	2.625	1.863	191.939
POR TIPO DE CAMBIO						
Novación	1.938	2.496	4.035	4.422	3.332	283.927
Subrogación deudor	198	167	135	150	162	16.440
Subrogación acreedor	131	102	153	117	38	39.273

Fuente: Estadística de Hipotecas. INE.

(P) Provisional.

7.2.4 HIPOTECAS CANCELADAS REGISTRALMENTE

	LA RIOJA					ESPAÑA
	2007	2008	2009	2010	2011(P)	2011(P)
TOTAL CANCELADAS	5.651	5.956	5.421	5.455	4.129	473.417
POR NATURALEZA DE LA FINCA						
Fincas Rústicas	209	135	115	174	111	15.388
Fincas Urbanas	5.442	5.821	5.306	5.281	4.018	458.029
Viviendas	4.371	4.004	3.545	3.343	2.661	322.844
Solares	152	138	116	132	129	12.914
Fincas urbanas: otros	919	1.679	1.645	1.806	1.228	122.271
POR ENTIDAD QUE CONCEDE EL PRÉSTAMO						
Banco	999	1.038	974	1.160	1.011	176.124
Caja de ahorros	2.404	2.675	2.531	2.539	1.600	224.643
Otras entidades	2.248	2.243	1.916	1.756	1.518	72.650

Fuente: Estadística de Hipotecas. INE.

(P) Provisional.

7.3 FINANZAS Y ACTIVIDAD MERCANTIL. SOCIEDADES MERCANTILES

7.3.1 SOCIEDADES MERCANTILES

Unidades: Capital en miles de euros

	LA RIOJA					ESPAÑA
	2007	2008	2009	2010	2011	2011
SOCIEDADES CREADAS						
Número	842	567	380	406	382	84.812
Capital suscrito	70.943	15.870	21.008	11.701	52.287	21.385.174
Anónimas						
Número	16	5	4	3	-	665
Capital suscrito	4.757	2.081	9.726	721	-	17.423.276
Sociedad Limitada						
Número	826	562	376	399	382	84.137
Capital suscrito	66.186	13.789	11.282	10.965	52.287	3.951.353
SOCIEDADES QUE AUMENTAN CAPITAL						
Número	266	268	207	205	209	36.497
Capital	214.500	196.196	76.739	134.147	179.336	76.920.670
Anónimas						
Número	40	32	25	35	15	3.229
Capital	36.895	32.894	14.910	33.570	33.034	49.963.408
Sociedad Limitada						
Número	226	236	182	170	194	33.250
Capital	177.606	163.302	61.829	100.580	146.301	26.937.528
SOCIEDADES QUE HAN REDUCIDO CAPITAL						
Número	41	39	34	56	42	6.209
Capital	3.915	13.271	61.829	34.327	22.281	11.948.483
Anónimas						
Número	19	6	6	10	7	1.363
Capital	3.146	3.181	7.446	8.478	1.046	8.142.162
Sociedad Limitada						
Número	22	33	28	46	35	4.842
Capital	769	10.090	4.688	25.849	21.236	3.806.011
SOCIEDADES DISUELTAS (número)						
Voluntaria	127	77	84	223	130	19.784
Por fusión	99	57	73	216	100	14.334
Otras	19	16	9	7	18	2.338
Otras	9	4	2	-	12	3.112

FUENTE: Estadística de Sociedades Mercantiles INE.

NOTA: En el total de España están incluidas el resto de Sociedades y Entidades.

7.4 FINANZAS Y ACTIVIDAD MERCANTIL. EFECTOS DE COMERCIO IMPAGADOS**7.4.1 EFECTOS DE COMERCIO IMPAGADOS POR CLASE***Unidades: Miles de euros*

	LA RIOJA					ESPAÑA	
	2007	2008	2009	2010	2011	2011	
EFECTOS DE COMERCIO EN CARTERA VENCIDOS							
Número	1.042.488	971.477	791.109	762.236	710.246	70.218.469	
Importe	3.008.905	2.874.815	1.948.453	1.700.928	1.603.938	155.654.328	
EFECTOS DE COMERCIO EN CARTERA IMPAGADOS							
Número	32.464	42.803	34.203	27.720	27.807	3.050.466	
Importe	94.355	130.896	82.749	54.238	52.690	5.639.909	
EFECTOS DE COMERCIO EN GESTIÓN DE COBRO DE CLIENTES VENCIDOS							
Número	175.574	178.872	187.799	239.316	272.854	31.488.745	
Importe	359.871	367.819	306.294	323.850	342.770	59.864.558	
EFECTOS DE COMERCIO RECIBIDOS EN GESTIÓN DE COBRO DE CLIENTES IMPAGADOS							
Número	4.104	5.838	6.187	6.815	7.757	1.037.269	
Importe	6.617	9.976	11.964	8.481	8.947	1.650.624	

FUENTE: Estadística de Efectos de Comercio Impagados. INE.

7.4.2 EFECTOS DE COMERCIO IMPAGADOS POR ENTIDAD FINANCIERA*Unidades: Miles de euros*

	LA RIOJA					ESPAÑA	
	2007	2008	2009	2010	2011	2011	
TOTAL ENTIDADES FINANCIERAS							
Número	36.568	48.641	40.390	34.535	35.564	4.087.735	
Importe	100.972	140.872	94.713	62.719	61.637	7.290.533	
BANCOS							
Número	24.419	31.557	25.031	21.328	22.140	2.764.640	
Importe	61.702	83.797	52.836	36.718	37.633	4.749.698	
CAJAS DE AHORRO							
Número	9.602	13.249	11.740	9.550	9.457	1.114.559	
Importe	30.924	43.935	31.952	18.745	16.399	2.045.168	
COOPERATIVAS DE CRÉDITO							
Número	2.547	3.835	3.619	3.657	3.967	208.536	
Importe	8.345	13.140	9.926	7.257	7.605	495.667	

FUENTE: Estadística de Efectos de Comercio Impagados. INE.

7.5 FINANZAS Y ACTIVIDAD MERCANTIL. PROCEDIMIENTO CONCURSAL

7.5.1 PROCEDIMIENTO CONCURSAL

	LA RIOJA					ESPAÑA
	2007	2008	2009	2010	2011	2011
DEUDORES CONCURSADOS	8	26	47	35	42	6.863
POR CONCURSO						
Voluntario	7	22	47	32	38	6.476
Necesario	1	4	-	3	4	387
PROCEDIMIENTO						
Ordinario	7	6	18	3	3	547
Abreviado	1	20	29	32	39	6.316
CON PROPUESTA Y SIN PROPUESTA						
Sin propuesta anticipada	8	26	47	35	42	6.767
Con propuesta anticipada	-	-	-	-	-	96
POR NATURALEZA JURÍDICA						
P. físicas sin actividad empresarial	-	2	6	7	5	953
Empresas	8	24	41	28	37	5.910
Empresas: personas físicas	-	5	4	2	-	244
Empresas: S.A.	1	4	7	5	3	992
Empresas: S.R.L.	6	14	29	20	32	4.542
Empresas: Otras	1	1	1	1	2	132
EMPRESAS CONCURSADAS	8	24	41	28	37	5.910
POR ACTIVIDAD ECONÓMICA (CNAE-09)						
Agricultura y pesca	-	-	-	-	-	64
Industria y energía	-	9	8	10	6	1.125
Construcción	2	3	13	7	15	1.914
Comercio	2	5	6	5	8	1.049
Transporte y almacenamiento	1	1	2	1	1	265
Hostelería	-	2	2	1	-	188
Información y comunicaciones	1	-	1	-	1	100
Inmobiliarias financieras y seguros	1	1	2	1	2	189
Actividades profesionales y técnicas	-	-	1	1	2	263
Actividades administrativas y servicios auxiliares	-	-	3	-	-	192
Resto de servicios	1	-	2	1	-	189
Sin clasificar	-	3	1	1	2	372
POR NÚMERO DE ASALARIADOS						
0	1	2	5	1	3	710
1-2	-	2	3	4	11	1.064
3-5	-	8	7	3	4	904
6-9	4	1	6	7	4	810
10-19	1	4	8	7	10	983
20-49	1	2	8	4	3	719
50-99	1	2	2	-	-	198
Más de 100	-	-	1	1	-	150
Sin clasificar	-	3	1	1	2	372

FUENTE: Estadística del Procedimiento Concursal. INE.



8. TRANSPORTE Y COMUNICACIONES

Conceptos

Red a cargo del estado. Carretera estatal integrada en un itinerario de interés general o cuya función en el sistema de transporte afecta a más de una comunidad.

Red a cargo de Entes Territoriales. Carretera cuya función en el sistema de transporte afecta a una sola comunidad o a una provincia o cabildo y que su gestión administrativa depende de las comunidades o de las diputaciones provinciales o cabildos insulares respectivamente.

Autopista. Carretera proyectada para la circulación de automóviles, no tiene acceso a las propiedades colindantes, no cruza ni es cruzada a nivel por ninguna otra senda, vía o línea de ferrocarril y cuenta con distintas calzadas para cada sentido, separadas por una franja de terreno no destinada a la circulación.

Autovía. Carretera que, no reuniendo todos los requisitos de las autopistas, tiene calzadas separadas para cada sentido de circulación y limitación de acceso a las propiedades colindantes.

Doble Calzada. Carretera con una separación física entre calzadas, aunque esta separación consista en un bordillo montable.

Macadam. Pavimento de piedra machacada cuyos huecos se rellenan con un material fino llamado recebo, que una vez extendido se comprime con un rodillo. Cuando se utilizan productos bituminosos como elemento revestidor y estabilizante se denomina macadam bituminoso.

Tratamiento superficial. Pavimento que resulta de cubrir la capa del firme denominada base, que puede ser granular, bituminosa o de grava-cemento, por otra de aglomerante que se cubre a su vez con una capa única de gravilla.

Aglomerado asfáltico. Pavimento resultante de cubrir la capa del firme denominada base, que puede ser granular o de grava cemento, por una mezcla de áridos gruesos, áridos finos y un ligante bituminoso en proporciones previamente establecidas. Este último puede ser alquitrán, betún o emulsión asfáltica, o mezcla de los dos.

Pavimento de hormigón: Firme constituido por losas de hormigón que transmiten las cargas de los vehículos sobre una gran superficie. Los elementos que componen el hormigón son: cemento, agua y áridos.

Parque de vehículos. Se refiere a los vehículos de carretera matriculados en una fecha determinada y autorizados a utilizar las carreteras abiertas a la circulación pública. Incluye todas las matriculaciones que haya habido durante todos los años menos las bajas producidas y las modificaciones debidas por las reformas, tales como cambios de potencia, de utilización...

Vehículos:

- Camión. Vehículo de carretera rígido, diseñado exclusivamente para el transporte de mercancías. En este grupo se incluyen, además, las furgonetas y los vehículos especiales.
- Autobús. Vehículo destinado al transporte de pasajeros con una capacidad mínima de diez plazas, incluido el conductor.
- Turismo. Automóvil destinado al transporte de personas que tenga, por lo menos, cuatro ruedas y que tenga, además del asiento del conductor, ocho plazas como máximo.
- Motocicleta. Vehículo de dos ruedas con o sin sidecar, incluyendo motos (excluidos ciclomotores, motocarros y coches de inválidos).

- Tractor Industrial. Vehículo capaz de arrastrar a otros vehículos o los destinados especialmente a este fin (no se incluyen los agrícolas).

Remolque. Vehículo de carretera apto para el transporte de mercancías, diseñado para ser enganchado a un vehículo automóvil de carretera.

Semirremolque. Vehículo sin eje delantero, acoplado al vehículo que lo arrastra de tal manera que parte de dicho remolque, así como parte de su peso y de su carga, descansan sobre un vehículo tractor.

Permisos de conducir. El nuevo Reglamento General de Conductores aprobado por el R.D. 818/2009, de 8 de mayo, que entró en vigor el 9 de diciembre de 2009, establece en su art. 4 las siguientes clases de permisos de conducción:

- AM: Autoriza para conducir ciclomotores de dos o tres ruedas y cuadríciclos ligeros, aunque podrá estar limitado a la conducción de ciclomotores de tres ruedas y cuadríciclos ligeros.
- A1: Motocicletas con una cilindrada máxima de 125 cm³, una potencia máxima de 11 kw y una relación potencia/peso máxima de 0,1 kw/kg y triciclos de motor cuya potencia máxima no exceda de 15 Kw.
- A2: Motocicletas con una cilindrada máxima de 500cc, potencia máxima de 35 kw, una relación potencia/peso de 0,2 kw/kg y no derivadas de un vehículo con más del doble de su potencia.
- A: Motocicletas y triciclos de motor.
- B: Autoriza para conducir los siguientes vehículos: Automóviles cuya masa máxima autorizada no exceda de 3.500 kg que estén diseñados y construidos para el transporte de no más de ocho pasajeros además del conductor. Dichos automóviles podrán llevar enganchado un remolque cuya masa máxima autorizada no exceda de 750 kg; conjuntos de vehículos acoplados compuestos por un vehículo tractor de los que autoriza a conducir el permiso de la clase B y un remolque cuya masa máxima autorizada exceda de 750 kg, siempre que la masa máxima autorizada del conjunto no exceda a 4.250 kg; y triciclos y cuadríciclos de motor.
- BTP: Vehículos prioritarios cuando circulen en servicio urgente, vehículos que realicen transporte escolar cuando trasporten escolares y vehículos destinados al transporte público de viajeros en servicio de tal naturaleza, todos ellos con una masa máxima autorizada no superior a 3.500 kg y cuyo número de asientos, incluido el del conductor, no exceda de nueve.
- B+E: Conjuntos de vehículos acoplados compuestos por un vehículo tractor de los que autoriza a conducir el permiso de la clase B y un remolque o semirremolque cuya masa máxima autorizada no exceda de 3.500 kg.
- C1: Automóviles distintos de los que autoriza a conducir el permiso de las clases D1 o D, cuya masa máxima autorizada exceda de 3.500 kg y no sobrepase los 7.500 kg, diseñados y construidos para el transporte de no más de ocho pasajeros además del conductor. Dichos automóviles podrán llevar enganchado un remolque cuya masa máxima autorizada no exceda de 750 kg.
- C1+E: : Autoriza para conducir los siguientes vehículos: Conjuntos de vehículos acoplados compuestos por un vehículo tractor de los que autoriza a conducir el permiso de la clase C1 y un remolque o semirremolque cuya masa máxima autorizada exceda de 750 kg, siempre que la masa máxima autorizada del conjunto así formado no exceda de 12.000 kg; y conjuntos de vehículos acoplados compuestos por un vehículo tractor de los que autoriza a conducir el permiso de la clase B y un remolque o semirremolque cuya masa máxima autorizada exceda de 3.500 kg, siempre que la masa máxima autorizada del conjunto no exceda de 12.000 kg.

- C: Automóviles distintos de los que autoriza a conducir el permiso de las clases D1 o D, cuya masa máxima autorizada exceda de 3.500 kg que estén diseñados y contruidos para el transporte de no más de 8 pasajeros además del conductor. Dichos automóviles podrán llevar enganchado un remolque cuya masa máxima autorizada no exceda de 750 kg.
- C+E: : Conjuntos de vehículos acoplados compuestos por un vehículo tractor de los que autoriza a conducir el permiso de la clase C y un remolque o semirremolque cuya masa máxima autorizada exceda de 750 kg.
- D1: Automóviles diseñados y contruidos para el transporte de no más de dieciséis pasajeros además del conductor y cuya longitud máxima no exceda de 8 metros. Dichos automóviles podrán llevar enganchado un remolque cuya masa máxima autorizada no exceda de 750 kg.
- D1+E: Conjuntos de vehículos acoplados compuestos por un vehículo tractor de los que autoriza a conducir el permiso de la clase D1 y un remolque cuya masa máxima autorizada exceda de 750 kg.
- D: Automóviles diseñados y contruidos para el transporte de más de ocho pasajeros además del conductor. Dichos automóviles podrán llevar enganchado un remolque cuya masa máxima autorizada no exceda de 750 kg.
- D+E: Conjuntos de vehículos acoplados compuestos por un vehículo tractor de los que autoriza a conducir el permiso de la clase D y un remolque cuya masa máxima autorizada exceda de 750 kg.

Accidente con víctimas. Aquél en el que una o varias personas resultan muertas o heridas.

Accidente mortal. Aquél en el que una o varias personas resultan muertas dentro de las primeras veinticuatro horas.

Víctima. Toda persona que resulta muerta o herida como consecuencia de un accidente de circulación.

Muerto. Toda persona que, como consecuencia de un accidente de tráfico, fallece en el acto o dentro de los treinta días siguientes.

Herido. Toda persona que no ha resultado muerta en un accidente de circulación, pero ha sufrido una o varias heridas graves o leves.

Operaciones de transporte. Consiste en el desplazamiento de una única clase de mercancía, desde un punto de carga hasta un punto de descarga, o bien en un desplazamiento en vacío (el realizado sin mercancías entre un lugar de descarga y otro de carga). Por ello, el desplazamiento en el mismo vehículo de dos clases diferentes de mercancías se considera como dos operaciones de transporte distintas, siendo sólo uno el desplazamiento del vehículo.

Toneladas transportadas. Refleja el peso de la mercancía transportada en cada operación de transporte. Se considera el peso bruto, es decir, incluyendo, además de la carga de la mercancía, el peso de los embalajes y, si fuera el caso, del contenedor.

Toneladas-Kilómetro. Se calcula para cada operación de transporte, multiplicando las toneladas transportadas por el número de Kilómetros recorridos.

8.1 TRANSPORTE Y COMUNICACIONES. CARRETERAS

8.1.1 RED DE CARRETERAS POR CATEGORÍAS Y TIPO DE DEPENDENCIA

Unidades: Km

	LA RIOJA					ESPAÑA
	2007	2008	2009	2010	2011	2011
TOTAL	1.894	1.886	1.837	1.834	1.847	165.907
A cargo del Estado	424	416	408	408	408	25.835
Vías de gran capacidad	160	162	162	162	160	11.365
Resto red	264	254	247	246	248	14.470
A cargo de Comunidades Autónomas	1.470	1.470	1.429	1.426	1.439	71.853
Autopistas de peaje - autovías	-	-	-	-	-	2.993
Carreteras de doble calzada	3	3	3	3	3	745
Resto red	1.467	1.467	1.426	1.423	1.436	68.114
A cargo de Diputaciones y Cabildos	-	-	-	-	-	68.219

FUENTE: Anuario Estadístico del Ministerio de Fomento.

NOTA: Para España, no se ha facilitado la información del Consejo Insular de Mallorca ni del Consejo Insular de Formentera por lo que se ha contabilizado el dato de 2010 (datos cerrados a 31 de agosto de 2012).

8.1 TRANSPORTE Y COMUNICACIONES. CARRETERAS

8.1.2 RED DE CARRETERAS POR ANCHURA Y TIPO DE PAVIMENTO

Unidades: Km

	LA RIOJA				ESPAÑA	
	2010		2011		2011	
	Depend. Estado	Depend. Ent. Territ.	Depend. Estado	Depend. Ent. Territ.	Depend. Estado	Depend. Ent. Territ.
TOTAL	408	1.426	408	1.439	25.835	140.072
Por anchura del pavimento						
Carreteras de una calzada	246	1.423	248	1.436	14.470	135.233
< 5 metros	-	194	-	194	93	25.693
5 a 6,99 metros	2	557	3	566	2.470	57.437
≥ 7 metros	244	672	245	676	11.907	52.103
Carreteras doble calzada	3	3	1	3	586	1.065
Autovías y autopistas libres	40	-	40	-	8.242	3.266
Autopistas de peaje	119	-	119	-	2.537	508
Por tipo de pavimento						
Carreteras de una calzada	246	1.423	248	1.436	14.470	135.233
Pavimento de hormigón o aglomerado asfáltico	246	426	248	440	14.470	103.792
Tratamiento superficial	-	997	-	995	-	30.319
Macadam y otros	-	-	-	-	-	1.122
Carreteras de doble calzada, autovías y autopistas	162	3	160	3	11.365	4.840
Pavimento de hormigón o aglomerado asfáltico y otros	162	3	160	3	11.365	4.840

FUENTE: Anuario Estadístico del Ministerio de Fomento.

NOTA: Para España, no se ha facilitado la información del Consejo Insular de Mallorca ni del Consejo Insular de Formentera por lo que se ha contabilizado el dato de 2010 (datos cerrados a 31 de agosto de 2012).

8.1 TRANSPORTE Y COMUNICACIONES. CARRETERAS

8.1.3 INVERSIONES REALIZADAS EN LA RED DE CARRETERAS

Unidades: Miles de euros

	LA RIOJA					ESPAÑA
	2007	2008	2009	2010	2011 (P)	2011 (P)
TOTAL	81.929	85.036	85.836	51.808	57.840	4.712.666
Reposición	31.338	46.204	48.052	26.158	22.081	2.148.564
Construcción	50.590	38.831	37.784	25.650	35.759	2.564.102
Inversiones realizadas en la red						
Dependiente del Estado						
Total	53.946	54.448	59.991	29.922	37.027	1.891.840
Reposición	22.926	31.312	38.121	16.395	13.702	987.045
Construcción	31.020	23.136	21.870	13.527	23.325	904.795
Dependiente de los Entes Territoriales						
Total	27.983	30.588	25.845	21.886	20.813	2.820.826
Reposición	8.412	14.892	9.931	9.763	8.379	1.161.519
Construcción	19.570	15.695	15.914	12.123	12.434	1.659.307
Inversiones realizadas por las sociedades concesionarias de autopistas de peaje						
	1.750	2.353	643	2.240	6.246	683.813

FUENTE: Anuario Estadístico del Ministerio de Fomento.

(P): Datos Provisionales.

8.2 TRANSPORTE Y COMUNICACIONES. VEHÍCULOS

8.2.1 PARQUE DE AUTOMÓVILES POR TIPOS Y CARBURANTES

	LA RIOJA					ESPAÑA
	2007	2008	2009	2010	2011	2011
PARQUE DE VEHÍCULOS						
Total	188.430	193.079	191.706	193.705	194.924	30.853.515
Gasolina	82.413	82.142	80.570	79.521	78.596	14.018.321
Gasoil	102.731	107.453	110.944	113.965	116.077	16.806.306
Otros (1)	3.286	3.484	192	219	251	28.888
Camiones y furgonetas	41.115	41.590	41.668	41.394	40.769	5.060.791
Gasolina	4.636	4.491	4.280	4.093	3.958	582.725
Gasoil	36.479	37.098	37.387	37.300	36.809	4.476.049
Otros	-	1	1	1	2	2.017
Autobuses	240	260	248	258	264	62.358
Gasolina	4	4	4	5	4	783
Gasoil	236	256	244	253	260	60.669
Otros	-	-	-	-	-	906
Turismos	127.445	130.480	131.766	133.473	134.699	22.277.244
Gasolina	66.211	65.212	63.169	61.787	60.485	10.510.112
Gasoil	61.206	65.243	68.573	71.662	74.191	11.763.255
Otros	28	25	24	24	23	3.877
Motocicletas	10.639	11.506	12.166	12.688	13.193	2.798.043
Gasolina	10.613	11.478	12.135	12.657	13.161	2.793.794
Gasoil	26	27	27	26	27	2.220
Otros	-	1	4	5	5	2.029
Tractores industriales	1.911	1.870	1.752	1.653	1.607	195.960
Gasolina	26	23	18	18	19	1.661
Gasoil	1.885	1.847	1.734	1.635	1.588	194.280
Otros	-	-	-	-	-	19
Otros vehículos	7.080	7.373	4.106	4.239	4.392	459.117
Gasolina	923	934	964	961	969	129.245
Gasoil	2.899	2.982	2.979	3.089	3.202	309.832
Otros	3.258	3.457	163	189	221	20.040
% NACIONAL	0,62	0,62	0,63	0,63	0,63	100
VEHICULOS X 1.000 HABITANTES	618	619	618	611	633	678
PARQUE DE REMOLQUES Y						
SEMIRREMOLQUES	3.203	3.386	3.275	3.259	3.202	415.568
Remolques	1.030	1.102	1.076	1.110	1.142	155.532
Semirremolques	2.173	2.284	2.199	2.149	2.060	260.036

FUENTE: Dirección General de Tráfico.

(1): A partir de 2009, la categoría otros vehículos no incluye los matriculados con placa de matriculación vehículo especial, con placa de remolque y semirremolque o con placa de ciclomotor.

8.2 TRANSPORTE Y COMUNICACIONES. VEHÍCULOS

8.2.2 VEHÍCULOS MATRICULADOS POR TIPOS Y PROCEDENCIA

	LA RIOJA					ESPAÑA
	2007	2008	2009	2010	2011	2011
TOTAL GENERAL	11.987	7.854	6.930	6.474	5.167	1.091.511
Importaciones	9.713	6.288	5.254	4.982	3.801	860.166
Fabricación Nacional	2.274	1.564	1.676	1.492	1.363	231.087
Subasta	-	2	-	-	3	258
Camiones y furgonetas	2.625	1.358	961	822	649	132.682
Importaciones	2.042	982	732	610	456	103.091
Fabricación Nacional	583	376	229	212	193	29.502
Subasta	-	-	-	-	-	89
Autobuses	14	29	14	25	24	2.859
Importaciones	11	26	11	25	22	2.020
Fabricación Nacional	3	3	3	-	2	838
Subasta	-	-	-	-	-	1
Turismos	7.777	5.399	5.246	4.947	3.878	817.688
Importaciones	6.315	4.311	3.891	3.750	2.785	636.464
Fabricación Nacional	1.462	1.086	1.355	1.197	1.093	181.135
Subasta	-	2	-	-	-	89
Motocicletas	1.267	887	642	596	547	125.059
Importaciones	1.134	813	568	532	475	108.572
Fabricación Nacional	133	74	74	64	69	16.409
Subasta	-	-	-	-	3	78
Tractores industriales	271	167	44	64	60	10.702
Importaciones	196	143	38	50	55	7.946
Fabricación Nacional	75	24	6	14	5	2.755
Subasta	-	-	-	-	-	1
Otros Vehículos (1)	33	14	23	20	9	2.521
Importaciones	15	13	14	15	8	2.073
Fabricación Nacional	18	1	9	5	1	448
Subasta	-	-	-	-	-	-

FUENTE: Anuario Estadístico General. Dirección General de Tráfico.

(1) La categoría otros vehículos no incluye los matriculados con placa de matriculación vehículo especial, con placa de remolque y semirremolque o con placa de ciclomotor.

8.2 TRANSPORTE Y COMUNICACIONES. VEHÍCULOS

8.2.3 TRANSFERENCIAS DE PROPIEDAD DE VEHÍCULOS SEGÚN TIPOS

	LA RIOJA					ESPAÑA
	2007	2008	2009	2010	2011	2011
SEGÚN DÓNDE ESTÁN MATRICULADOS						
Total	19.877	15.813	15.278	16.216	15.675	2.940.634
Camiones y furgonetas	4.104	3.620	3.135	3.539	3.449	527.873
Autobuses	33	39	29	26	11	5.552
Turismos	12.794	10.350	10.292	10.375	10.074	2.076.034
Motocicletas	1.066	986	1.004	1.099	1.135	232.568
Tractores industriales	277	284	232	294	266	28.708
Remolques y semirremolques			301	342	381	33.233
Otros vehículos	1.603	534	285	541	359	36.666
SEGÚN DÓNDE SE HAN FORMALIZADO						
Total	25.834	20.933	20.420	20.539	20.421	2.940.634
Camiones y furgonetas	5.628	4.734	4.378	4.583	4.423	527.873
Autobuses	30	38	32	9	12	5.552
Turismos	17.308	14.368	14.303	13.929	14.027	2.076.034
Motocicletas	1.199	1.096	1.113	1.212	1.267	232.568
Tractores industriales	210	209	134	105	133	28.708
Remolques y semirremolques			196	202	210	33.233
Otros vehículos	1.459	488	264	499	349	36.666

FUENTE: Dirección General de Tráfico.

8.2 TRANSPORTE Y COMUNICACIONES. VEHÍCULOS

8.2.4 VEHÍCULOS DADOS DE BAJA POR TIPOS SEGÚN DOMICILIO DEL VEHÍCULO

	LA RIOJA					ESPAÑA
	2007	2008	2009	2010	2011	2011
TOTAL GENERAL	7.667	6.183	7.465	6.561	5.746	902.465
Total vehículos	7.229	5.576	7.009	6.110	5.314	819.922
Camiones y furgonetas	1.463	1.147	1.342	1.237	1.155	139.645
Autobuses	7	8	31	7	17	2.665
Turismos	5.484	4.154	5.376	4.607	3.854	628.952
Motos	104	88	87	121	97	25.351
Tractores	124	125	109	90	104	14.025
Otros vehículos	47	54	64	48	87	9.284
Remolques y semirremolques	30	40	29	39	55	9.889
Ciclomotores	408	567	427	412	377	72.654

FUENTE: Dirección General de Tráfico.

8.2.5 PERMISOS DE CONDUCIR EXPEDIDOS

	LA RIOJA					ESPAÑA
	2007	2008	2009	2010	2011	2011
Total Permisos	8.051	8.012	6.443	5.854	5.358	749.810
AM				199	105	21.203
A-1	46	46	28	36	66	10.190
A-2				314	356	56.591
A	638	715	576	20	34	8.539
B	5.400	5.842	4.732	4.398	4.072	533.242
BTP	290	364	289	185	177	30.685
C-1	9	5	3	6	3	4.217
C	905	649	498	384	264	39.735
D-1	19	-	2	2	2	251
D	127	119	73	79	80	13.561
E	617	272	242	231	199	31.596
Licencias de ciclomotores (1)	954	664	185			
Licencias vehículos minusválidos	-	-	-	-	-	1
Licencias vehículos agrícolas	2	4	-	1	5	190

FUENTE: Dirección General de Tráfico.

(1) Con la entrada en vigor del nuevo Reglamento General de Conductores RD 8187/2009, desaparece la antigua licencia de conducción de ciclomotores

8.3 TRANSPORTE Y COMUNICACIONES. ACCIDENTES

8.3.1 ACCIDENTES Y VÍCTIMAS DE TRÁFICO

	LA RIOJA					ESPAÑA
	2006	2007	2008	2009	2010	2010
TOTAL GENERAL						
Accidentes con víctimas	728	748	699	692	645	85.503
Mortales	35	42	25	25	19	1.953
Víctimas	1.056	1.088	1.056	984	939	122.823
Muertos	41	51	30	34	22	2.478
Heridos	1.015	1.037	1.026	950	917	120.345
CARRETERA						
Accidentes con víctimas	325	345	362	306	276	39.174
Mortales	30	32	24	23	15	1.547
Víctimas	550	554	598	465	449	61.817
Muertos	34	40	28	31	17	1.928
Heridos	516	514	570	434	432	59.889
ZONA URBANA						
Accidentes con víctimas	403	403	337	386	369	46.329
Mortales	5	10	1	2	4	406
Víctimas	506	534	458	519	490	61.006
Muertos	7	11	2	3	5	550
Heridos	499	523	456	516	485	60.456

FUENTE: Anuario Estadístico de Accidentes. Dirección General de Tráfico.

8.3 TRANSPORTE Y COMUNICACIONES. ACCIDENTES

8.3.2 ACCIDENTES CON VÍCTIMAS Y NÚMERO DE ESTAS, SEGÚN TIPO DE VÍA

	LA RIOJA					ESPAÑA
	2006	2007	2008	2009	2010	2010
Autopistas						
Accidentes	34	50	75	41	47	1.899
Muertos	3	5	2	-	6	89
Total heridos	75	89	119	70	88	3.042
Heridos graves	12	10	13	3	5	320
Autovías						
Accidentes	32	58	28	21	31	8.436
Muertos	1	-	-	-	2	330
Total heridos	52	93	50	34	42	13.483
Heridos graves	-	1	3	2	1	1.211
Vía convencional						
Accidentes	282	303	336	350	279	29.377
Muertos	28	37	25	30	10	1.477
Total heridos	420	438	526	483	415	43.907
Heridos graves	54	71	65	42	44	5.934
Camino vecinal						
Accidentes	3	1	6	23	18	1.307
Muertos	2	-	2	2	-	82
Total heridos	2	1	7	30	21	1.861
Heridos graves	-	-	6	4	1	321
Vía de servicio						
Accidentes	-	2	4	2	4	120
Muertos	-	1	-	-	-	4
Total heridos	-	1	4	3	7	158
Heridos graves	-	-	-	-	-	19
Ramal de enlace						
Accidentes	4	3	2	4	3	367
Muertos	-	-	-	-	-	8
Total heridos	8	4	2	7	4	543
Heridos graves	1	1	-	-	-	45
Otro tipo						
Accidentes	373	331	248	251	263	43.997
Muertos	7	8	1	2	4	488
Total heridos	457	411	318	323	340	57.351
Heridos graves	41	37	26	25	26	4.145

FUENTE: Accidentes. Dirección General de Tráfico.

8.4 TRANSPORTE Y COMUNICACIONES. TRANSPORTE FERROVIARIO**8.4.1 INVERSIONES EN FERROCARRILES***Unidades: Miles de euros*

	LA RIOJA					ESPAÑA
	2007	2008	2009	2010	2011 (P)	2011 (P)
TOTAL	5.482	14.814	7.034	3.196	8.462	8.050.722
D. G. de Ferrocarriles (Mº de Fomento)	668	-	1	104	10	1.034.398
ADIF (Administrador de Infraest. Ferroviarias)	4.814	14.814	7.032	2.888	283	4.398.554
SEITT (Soc. Estatal Infraestructuras de Transp. Terrestre)				204	8.169	1.360.714
Comunidades Autónomas	-	-	-	-	-	629.251
RENFE - Operadora	-	-	1	-	-	344.564
Cercanías	-	-	-	-	-	283.240

*FUENTE: Anuario Estadístico del Ministerio de Fomento.**(P): Datos Provisionales.*

8.5 TRANSPORTES Y COMUNICACIONES. TRANSPORTE AÉREO

8.5.1 INVERSIÓN EN AEROPUERTOS

Unidades: Miles de euros

	LA RIOJA					ESPAÑA
	2007	2008	2009	2010	2011 (P)	2011 (P)
TOTAL	2.434	1.009	2.036	2.168	8.908	1.234.698
D.G. de Aviación Civil	-	-	-	-	-	2.849
AENA	2.434	1.009	2.036	2.168	8.908	1.221.915
AESA	-	-	-	-	-	9.934

FUENTE: Anuario Estadístico del Ministerio de Fomento.

(P): Datos Provisionales.

8.5.2 TRÁFICO AÉREO SEGÚN CLASE DE VUELO

	LA RIOJA					ESPAÑA
	2007	2008	2009	2010	2011 (P)	2011 (P)
Número de vuelos						
Total	2.201	1.868	1.394	800	669	1.845.229
Regular	1.998	1.694	1.240	551	526	1.667.005
No regular	203	174	154	249	143	178.224
Número de pasajeros (miles)						
Total	52	42	26	17	12	203.291
Regular	50	41	23	12	11	184.895
No regular	2	1	3	5	1	18.396

FUENTE: Anuario Estadístico del Ministerio de Fomento.

(P): Datos Provisionales.

8.6 TRANSPORTE Y COMUNICACIONES. TRANSPORTE DE VIAJEROS POR CARRETERA

8.6.1 PARQUE DE VEHÍCULOS AUTORIZADOS

	LA RIOJA					ESPAÑA
	2007	2008	2009	2010	2011	2011
TOTAL	375	393	391	410	414	124.611
Auto taxi y gran turismo	158	162	159	167	170	69.677
Ambulancias	63	64	68	68	64	10.651
Autobuses transporte interurbano. Total	154	167	164	175	180	42.189
Servicio Público	148	161	163	174	179	40.786
Servicio Privado	6	6	1	1	1	1.403
Mixto	-	-	-	-	-	2.094

FUENTE: Anuario Estadístico del Ministerio de Fomento.

8.6.2 EMPRESAS AUTORIZADAS

	LA RIOJA					ESPAÑA
	2007	2008	2009	2010	2011	2011
TOTAL	168	172	166	172	174	69.186
Auto taxi y gran turismo	150	153	150	157	159	63.810
Ambulancias	2	2	1	1	1	542
Autobuses transporte interurbano. Total	16	17	15	14	14	4.307
Servicio Público	14	15	14	13	13	3.588
Servicio Privado	2	2	1	1	1	729
Mixto	-	-	-	-	-	1.156

FUENTE: Anuario Estadístico del Ministerio de Fomento.

NOTA: El número total de empresas no es la suma de los apartados correspondientes, por haber registrado las mismas empresas diferentes modalidades de transporte.

8.7 TRANSPORTE Y COMUNICACIONES. TRANSPORTE DE MERCANCÍAS

8.7.1 PARQUE DE VEHÍCULOS AUTORIZADOS (*) PARA EL TRANSPORTE PESADO DE MERCANCÍAS POR CARRETERA, SEGÚN TIPO DE VEHÍCULO

	LA RIOJA					ESPAÑA
	2007	2008	2009	2010	2011	2011
TOTAL	3.843	3.908	3.704	3.402	3.333	349.593
Vehículo rígido o camión	2.153	2.190	2.072	1.972	1.893	189.877
Tractor	1.690	1.718	1.632	1.430	1.440	159.716

FUENTE: Encuesta permanente de transporte de mercancías por carretera. Ministerio de Fomento.

(*): Vehículos inscritos en el Registro de Ordenación del Transporte Terrestre a 31 de diciembre.

8.7.2 OPERACIONES DE TRANSPORTE TOTAL, SEGÚN TIPO DE DESPLAZAMIENTO

	LA RIOJA					ESPAÑA
	2007	2008	2009	2010	2011	2011
TRANSPORTE INTERIOR						
Transporte intrarregional	2.665.680	2.389.905	1.335.847	1.635.828	949.817	166.840.772
Transporte interregional						
Recibido de otras CC.AA.	867.919	785.489	731.028	749.020	760.395	28.082.654
Expedido a otras CC.AA.	888.339	793.546	727.555	770.907	771.821	28.082.654
TRANSPORTE INTERNACIONAL						
Recibido	16.367	19.409	24.000	18.331	21.660	2.086.675
Expedido	21.126	19.446	16.611	25.215	26.363	2.252.479

FUENTE: Encuesta permanente de transporte de mercancías por carretera. Ministerio de Fomento.

8.7 TRANSPORTE Y COMUNICACIONES. TRANSPORTE DE MERCANCÍAS

8.7.3 INDICADORES DE TRANSPORTE TOTAL, SEGÚN TIPO DE DESPLAZAMIENTO

	LA RIOJA				ESPAÑA	
	2010		2011		2011	
	Mil. tonelad. Transport.	(1) Mill. de tonel.-km	Mil. tonelad. Transport.	(1) Mill. de tonel.-km	Mil. tonelad. Transport.	(1) Mill. de tonel.-km
TRANSPORTE INTERIOR						
Transporte intrarregional	10.901	168	5.580	119	1.106.222	41.751
Transporte interregional						
Recibido de otras CC.AA.	6.337	1.165	7.523	1.211	295.207	100.597
Expedido a otras CC.AA.	7.092	1.335	5.897	1.246	295.207	100.597
TRANSPORTE INTERNACIONAL						
Recibido	246	178	262	176	25.349	25.060
Expedido	259	234	254	239	31.679	34.212

FUENTE: Encuesta permanente de transporte de mercancías por carretera. Ministerio de Fomento.

(1): Este dato se calcula para cada operación de transporte, multiplicando las toneladas transportadas por el número de kilómetros recorridos

8.7.4 OPERACIONES DE TRANSPORTE INTERIOR SEGÚN CLASE DE MERCANCÍA TRANSPORTADA Y TIPO DE DESPLAZAMIENTO. AÑO 2011

	LA RIOJA				ESPAÑA	
	Total transportado	Intra-municipal	Intra-rregional	Interregional Expedido	Recibido	Total transportado
TOTAL	2.482.032	298.446	651.371	771.821	760.395	194.923.427
Productos agrícolas y animales vivos	98.055	2.541	20.953	36.637	37.924	8.441.330
Productos alimenticios y forrajes	218.534	5.170	15.987	96.306	101.070	14.703.835
Combustibles minerales sólidos	-	-	-	-	-	986.673
Productos petrolíferos	29.937	2.325	7.512	4.578	15.522	4.473.214
Minerales y residuos para refundición	16.725	4.161	6.624	3.652	2.287	1.841.285
Productos metalúrgicos	35.297	444	2.484	12.906	19.463	2.812.716
Minerales y materiales para construcción	463.006	74.805	144.671	119.494	124.036	42.089.890
Abonos	40.276	22.718	8.077	1.561	7.920	1.223.032
Productos químicos	26.450	2.415	4.733	9.086	10.216	3.264.227
Máquinas, vehíc., objetos manufacturados	512.139	47.188	143.633	153.814	167.504	26.475.374
Operaciones en vacío	1.041.614	136.680	296.696	333.787	274.451	88.611.849

FUENTE: Encuesta permanente de transporte de mercancías por carretera. Ministerio de Fomento.

8.7 TRANSPORTE Y COMUNICACIONES. TRANSPORTE DE MERCANCÍAS

8.7.5 TRANSPORTE INTERIOR. TONELADAS TRANSPORTADAS SEGÚN CLASE DE MERCANCÍA Y TIPO DE DESPLAZAMIENTO. AÑO 2011

Unidades: Miles de toneladas

	LA RIOJA					ESPAÑA
	Total trans- portado	Intra- municipal	Intra- rregional	Interregional		Total trans- portado
				Expedido	Recibido	
TOTAL	19.000	1.781	3.799	5.897	7.523	1.401.429
Productos agrícolas y animales vivos	1.340	11	254	430	645	113.983
Productos alimenticios y forrajes	3.375	119	226	1.275	1.754	186.306
Combustibles minerales sólidos	-	-	-	-	-	24.705
Productos petrolíferos	444	14	46	84	299	68.079
Minerales y residuos para refundición	157	21	33	59	44	29.875
Productos metalúrgicos	455	1	23	188	242	38.690
Minerales y materiales para construcción	7.895	1.006	2.054	2.271	2.564	679.140
Abonos	765	426	114	36	189	20.612
Productos químicos	320	5	8	167	139	43.569
Máquinas, vehíc., objetos manufacturados	4.249	176	1.043	1.386	1.645	196.470

FUENTE: Encuesta permanente de transporte de mercancías por carretera. Ministerio de Fomento.

8.7.6 TRANSPORTE INTERIOR. TONELADAS-KILÓMETRO SEGÚN CLASE DE MERCANCÍA TRANSPORTADA Y TIPO DE DESPLAZAMIENTO. AÑO 2011

Unidades: Millones de Tn-km

	LA RIOJA					ESPAÑA
	Total trans- portado	Intra- municipal	Intra- rregional	Interregional		Total trans- portado
				Expedido	Recibido	
TOTAL	2.575	14	105	1.246	1.211	142.348
Productos agrícolas y animales vivos	236	-	11	116	109	16.946
Productos alimenticios y forrajes	669	-	9	381	279	32.984
Combustibles minerales sólidos	-	-	-	-	-	1.134
Productos petrolíferos	67	-	2	27	39	5.159
Minerales y residuos para refundición	26	-	1	11	15	3.007
Productos metalúrgicos	140	-	1	65	75	8.496
Minerales y materiales para construcción	434	11	46	220	158	25.626
Abonos	47	2	2	9	34	2.571
Productos químicos	105	-	-	57	48	8.228
Máquinas, vehíc., objetos manufacturados	851	1	33	361	455	38.199

FUENTE: Encuesta permanente de transporte de mercancías por carretera. Ministerio de Fomento.



9. EDUCACIÓN, CULTURA Y DEPORTES

Conceptos

Educación Infantil. Etapa educativa que comprende desde el nacimiento hasta los seis años de edad, tiene carácter voluntario y su finalidad es la de contribuir al desarrollo físico, afectivo, social e intelectual de los niños. La etapa de educación infantil se ordena en dos ciclos. El primero comprende hasta los tres años, y el segundo desde los tres hasta los seis años de edad.

Educación Primaria. Etapa educativa obligatoria y gratuita que comprende seis cursos académicos, que se seguirán ordinariamente desde los seis años a los doce años de edad. Su objetivo es proporcionar una educación que permita al niño afianzar su desarrollo personal y su propio bienestar y adquirir las habilidades culturales básicas: Expresión oral, lectura, escritura y cálculo aritmético. Se estructura en tres ciclos de dos años cada uno.

Educación Especial. Su finalidad es alcanzar el máximo desarrollo posible de las capacidades personales, y en todo caso, los objetivos establecidos con carácter general para todo el alumnado, a aquellos alumnos que presentan necesidades educativas especiales bien por dificultades específicas de aprendizaje, por sus altas capacidades intelectuales, por haberse incorporado tarde al sistema educativo, o por sus condiciones personales o de historia escolar. La escolarización de estos alumnos se realiza en dos tipos de centros: por una parte, en los centros específicos de Educación Especial y, por otra, en centros ordinarios del sistema escolar.

Educación Secundaria Obligatoria (ESO). Etapa educativa obligatoria y gratuita. Comprende cuatro cursos académicos que se realizarán ordinariamente entre los 12 y los 16 años de edad. Pretende proporcionar al alumno los elementos básicos de la cultura, especialmente en sus aspectos humanístico, artístico, científico y tecnológico y prepararlo para la incorporación a la vida laboral o para acceder a estudios superiores (Bachillerato y Formación Profesional).

Bachillerato. Es la última etapa de la enseñanza secundaria, de carácter voluntario, comprende dos cursos y se organiza en modalidades diferentes. Los objetivos que persigue el Bachillerato son proporcionar una formación general para favorecer la madurez intelectual y personal del alumno, y preparar a éste para la incorporación a los estudios universitarios (una vez superada la prueba de acceso) o a la Formación Profesional de Grado Superior.

Ciclos Formativos de Formación Profesional. La Formación Profesional tiene por finalidad preparar a los alumnos para la actividad en un campo profesional; los ciclos formativos son de Grado Medio y Grado Superior, que dan acceso al Bachillerato y a los estudios universitarios, respectivamente. Para acceder al Grado Medio es necesario estar en posesión del título de Graduado en Educación Secundaria. Si se ha cursado y no se posee el título, se podrá acceder superando una prueba específica, para acceder por esta vía se requerirá tener diecisiete años. Para acceder al Grado Superior, es necesario haber cursado el Bachillerato o ser mayor de 19 años y superar una prueba específica.

Garantía Social. Son programas de formación para jóvenes sin cualificación profesional, destinados a mejorar su formación general y a capacitarles para realizar determinados oficios, trabajos y perfiles profesionales.

Programa de Cualificación Profesional Inicial (PCPI). Los PCPI se implantan en el curso 2008-09 en sustitución de los Programas de Garantía Social. Tienen como finalidad favorecer la inserción social, educativa y laboral de los jóvenes que no hayan obtenido el título de Graduado en Educación Secundaria Obligatoria.

Educación de adultos. La educación de personas adultas tiene la finalidad de ofrecer a todos los mayores de 18 años (y excepcionalmente también a los mayores de 16 años) la posibilidad de adquirir, actualizar, completar o ampliar sus conocimientos y aptitudes para el desarrollo personal y profesional; el aprendizaje se realizará por medio tanto de actividades de enseñanza reglada como no reglada.

Enseñanzas artísticas. Tienen como finalidad proporcionar a los alumnos una formación artística de calidad y garantizar la cualificación de los futuros profesionales. En La Rioja se ofertan las de “Música” y “Artes Plásticas y Diseño”.

Enseñanzas de idiomas: Tienen por objeto capacitar al alumnado para el uso adecuado de los diferentes idiomas, fuera de las etapas ordinarias del sistema educativo. Se organizan en los niveles Básico, Intermedio y Avanzado.

Educación Universitaria: Se accede tras superar la prueba de acceso. Hasta la aprobación del R.D. 1393/2007, de 29 de octubre, por el que se establece la ordenación de las enseñanzas universitarias oficiales, estos estudios se han estructurado en tres ciclos:

- Primer ciclo: Diplomado, Arquitecto Técnico o Ingeniero Técnico. Títulos otorgados por las Escuelas Universitarias con los que se puede acceder al segundo ciclo de la Facultad o Escuelas Técnicas Superiores.
- Segundo ciclo: Licenciado, Arquitecto o Ingeniero. Títulos otorgados por las Facultades. Estos estudios también pueden cursarse en los Colegios Universitarios terminándolos en las Facultades.
- Tercer ciclo: Doctor. Título otorgado mediante la aprobación por tribunal de una tesis.

A partir del curso 2009-2010 en la Universidad de La Rioja y en aplicación del R.D. 1393/2007, se implanta la nueva ordenación de las enseñanzas universitarias oficiales, que convivirá con el sistema anterior hasta su extinción, la cual tendrá lugar de forma progresiva en los próximos años. La nueva ordenación estructura los estudios en tres ciclos denominados respectivamente Grado, Máster y Doctorado:

- Las enseñanzas de Grado tienen como finalidad la obtención, por parte del estudiante, de una formación general, en una o varias disciplinas, orientada a la preparación para el ejercicio de actividades de carácter profesional. La superación de estas enseñanzas dará derecho a la obtención del título de Graduado o Graduada.
- Las enseñanzas de Máster tienen como finalidad la adquisición, por el estudiante, de una formación avanzada, de carácter especializado o multidisciplinar, orientada a la especialización académica o profesional, o bien a promover la iniciación en tareas investigadoras. La superación de estas enseñanzas dará derecho a la obtención del título de Máster Universitario.
- Las enseñanzas de Doctorado tienen como finalidad la formación avanzada del estudiante en las técnicas de investigación; podrán incorporar cursos, seminarios u otras actividades orientadas a la formación investigadora e incluirá la elaboración y presentación de la correspondiente tesis doctoral, consistente en un trabajo original de investigación. La superación de estas enseñanzas dará derecho a la obtención del título de Doctor o Doctora.

Becas gestionadas al Ministerio de Educación. Ayudas económicas al estudio que convoca la Universidad de La Rioja, para los estudiantes que cursan estudios en la propia Universidad, con fondos procedentes del Ministerio de Educación.

Becas gestionadas al País Vasco. Ayudas económicas al estudio (o complementos económicos a las ayudas recibidas), que convoca el Gobierno Vasco para aquellos estudiantes de la Universidad de La Rioja que han nacido en el País Vasco.

Bienes inmuebles de interés cultural. Aquellos elementos más relevantes del patrimonio cultural, histórico y artístico de La Rioja, que por sus excepcionales características y valores o por constituir testimonios singulares de la cultura riojana merezcan el máximo nivel de protección en atención al interés público (Ley 7/2004, de 18 de octubre, de Patrimonio Cultural, Histórico y Artístico de La Rioja).

ISBN (International Standard Book Number). Es un número creado para dotar a cada libro de un código numérico que lo identifique. Este número permite coordinar y normalizar la identificación de cualquier libro independientemente de su soporte, utilizar herramientas informáticas para localizarlo y facilitar su circulación en el mercado editorial.

Espacio deportivo. Es la delimitación espacial en una instalación, equivalente a cualquiera de las tipologías de espacios deportivos descritos en el manual de interpretación del cuestionario CNID-2005; como son los espacios deportivos convencionales y las áreas de actividad.

Espacio deportivo convencional. Son espacios deportivos construidos para la práctica deportiva, presentan dimensiones y cerramientos reglados adaptados a las características y tipo de cada deporte.

Espacio deportivo singular. Son espacios deportivos construidos para la práctica deportiva, que aunque ésta pueda estar reglada, presentan unas dimensiones y características adaptadas a cada tipo. Son espacios más específicos y generalmente tienen unos requerimientos espaciales que hacen que su distribución sea desigual sobre el territorio. Son espacios de práctica característicos de instalaciones como campos de golf, estaciones de esquí, circuitos de velocidad, campos de tiro, etc.

Áreas de actividad. Son espacios no estrictamente deportivos, como son las infraestructuras y los espacios naturales, sobre los que se desarrollan las actividades físico-deportivas porque se han adaptado o se utilizan habitualmente para el desarrollo de las mismas. La indefinición de los límites y características específicas de estas áreas, dificulta su dimensionado y la recogida de datos de las mismas. Las áreas de actividad son los espacios de práctica característicos de instalaciones como puertos deportivos, refugios, aeródromos, etc.

Campos. Espacios deportivos de forma rectangular definidos por el pavimento o valla perimetral y que normalmente incorporan los marcajes de las actividades que se pueden desarrollar en los mismos. La superficie de los campos normalmente supera los 1.500 m².

Salas. Espacios deportivos donde se desarrollan actividades en recinto cerrado que no tienen los requerimientos dimensionales de las pistas.

9.1 EDUCACIÓN, CULTURA Y DEPORTES. EDUCACIÓN

9.1.1 EVOLUCIÓN DE CENTROS, UNIDADES Y ALUMNOS EN EDUCACIÓN INFANTIL

	Curso 06/07	Curso 07/08	Curso 08/09	Curso 09/10	Curso 10/11
TOTAL LA RIOJA					
Nº de Centros	88	90	91	94	105
Unidades	418	452	474	476	522
Alumnos	8.944	9.714	10.124	10.076	10.613
Centros privados					
Nº de Centros	31	33	34	36	43
Unidades	152	172	180	181	209
Alumnos	3.394	3.744	3.940	3.892	4.160
Centros públicos					
Nº de Centros	57	57	57	58	62
Unidades	266	280	294	295	313
Alumnos	5.550	5.970	6.184	6.184	6.453
TOTAL LOGROÑO					
Nº de Centros	40	43	44	47	54
Unidades	212	235	247	247	281
Alumnos	4.839	5.289	5.552	5.478	5.878
Centros privados					
Nº de Centros	21	24	25	27	33
Unidades	114	132	139	140	165
Alumnos	2.516	2.783	2.951	2.888	3.133
Centros públicos					
Nº de Centros	19	19	19	20	21
Unidades	98	103	108	107	116
Alumnos	2.323	2.506	2.601	2.590	2.745

FUENTE: Consejería de Educación, Cultura y Turismo (Información propia y, a partir del curso 2007/08, Estadística de las enseñanzas no universitarias - Ministerio de Educación).

9.1 EDUCACIÓN, CULTURA Y DEPORTES. EDUCACIÓN

9.1.2 EVOLUCIÓN DE CENTROS, UNIDADES Y ALUMNOS EN EDUCACIÓN PRIMARIA

	Curso 06/07	Curso 07/08	Curso 08/09	Curso 09/10	Curso 10/11
TOTAL LA RIOJA					
Nº de Centros	80	79	79	80	81
Unidades	760	787	807	823	827
Alumnos	16.243	17.122	17.488	17.766	18.222
Centros Privados					
Nº de Centros	23	22	22	23	23
Unidades	226	229	233	239	244
Alumnos	5.582	5.834	5.958	6.097	6.233
Centros públicos					
Nº de Centros	57	57	57	57	58
Unidades	534	558	574	584	583
Alumnos	10.661	11.288	11.530	11.669	11.989
TOTAL LOGROÑO					
Nº de Centros	31	31	31	32	33
Unidades	344	348	356	364	371
Alumnos	8.411	8.780	8.990	9.181	9.483
Centros Privados					
Nº de Centros	12	12	12	13	13
Unidades	152	156	160	165	168
Alumnos	3.828	4.042	4.160	4.276	4.370
Centros públicos					
Nº de Centros	19	19	19	19	20
Unidades	192	192	196	199	203
Alumnos	4.583	4.738	4.830	4.905	5.113

FUENTE: Consejería de Educación, Cultura y Turismo (Información propia y, a partir del curso 2007/08, Estadística de las enseñanzas no universitarias - Ministerio de Educación).

9.1 EDUCACIÓN, CULTURA Y DEPORTES. EDUCACIÓN

9.1.3 EVOLUCIÓN DE PROFESORES EN EDUCACIÓN INFANTIL Y PRIMARIA

	Curso 06/07	Curso 07/08	Curso 08/09	Curso 09/10	Curso 10/11
TOTAL PROFESORES EN LA RIOJA	1.830	1.933	2.063	2.092	2.178
Centros privados	488	526	570	582	647
Centros públicos	1.342	1.407	1.493	1.510	1.531
TOTAL PROFESORES EN LOGROÑO	837	896	949	963	1.033
Centros privados	340	371	406	420	471
Centros públicos	497	525	543	543	562

FUENTE: Consejería de Educación, Cultura y Turismo (Información propia y, a partir del curso 2007/08, Estadística de las enseñanzas no universitarias - Ministerio de Educación).

9.1 EDUCACIÓN, CULTURA Y DEPORTES. EDUCACIÓN

9.1.4 EVOLUCIÓN DE CENTROS, ALUMNOS Y PROFESORES EN EDUCACIÓN ESPECIAL

	Curso 06/07	Curso 07/08	Curso 08/09	Curso 09/10	Curso 10/11
TOTAL LA RIOJA					
Nº de Centros (1)	2	2	2	2	2
Unidades	21	27	29	29	32
Profesores	38	42	46	45	49
Alumnos	127	132	139	143	160
Centros privados					
Nº de Centros	1	1	1	1	1
Unidades	6	6	7	7	7
Profesores	8	8	9	9	10
Alumnos	35	36	40	40	43
Centros públicos					
Nº de Centros (1)	1	1	1	1	1
Unidades	15	21	22	22	25
Profesores	30	34	37	36	39
Alumnos	92	96	99	103	117
TOTAL LOGROÑO					
Nº de Centros	2	2	2	2	2
Unidades	21	24	25	25	27
Profesores	38	39	41	41	44
Alumnos	127	121	126	129	143
Centros privados					
Nº de Centros	1	1	1	1	1
Unidades	6	6	7	7	7
Profesores	8	8	9	9	10
Alumnos	35	36	40	40	43
Centros públicos					
Nº de Centros	1	1	1	1	1
Unidades	15	18	18	18	20
Profesores	30	31	32	32	34
Alumnos	92	85	86	89	100

FUENTE: Consejería de Educación, Cultura y Turismo (Información propia y, a partir del curso 2007/08, Estadística de las enseñanzas no universitarias - Ministerio de Educación).

(1): En el curso 2007/08, además de los Centros indicados, también se utilizan 3 aulas autorizadas en colegios de Infantil y Primaria. En los cursos 2008/09 y 2009/10 cuatro aulas y en el curso 2010/11 funcionan 5 aulas.

9.1 EDUCACIÓN, CULTURA Y DEPORTES. EDUCACIÓN

9.1.5 EVOLUCIÓN DE CENTROS, GRUPOS Y ALUMNOS EN ESO Y BACHILLERATO

	Curso 06/07	Curso 07/08	Curso 08/09	Curso 09/10	Curso 10/11
TOTAL LA RIOJA					
Nº de Centros	48	48	48	48	48
Grupos	587	589	633	627	622
E.S.O.	441	445	486	491	487
Bachillerato	146	144	147	136	135
Alumnos	14.683	14.820	14.803	14.912	15.288
1º DE E.S.O.	3.116	3.172	3.302	3.271	3.358
2º DE E.S.O.	2.978	3.248	3.022	3.088	3.122
3º DE E.S.O.	2.643	2.692	2.790	2.702	2.758
4º DE E.S.O.	2.313	2.241	2.344	2.393	2.370
1º Bachillerato	1.795	1.699	1.623	1.777	1.902
2º Bachillerato	1.838	1.768	1.722	1.681	1.778
Centros privados					
Nº de Centros	23	23	23	23	23
Grupos	194	194	195	200	200
E.S.O.	158	159	162	168	169
Bachillerato	36	35	33	32	31
Alumnos	4.862	4.872	4.912	4.902	4.931
1º DE E.S.O.	1.095	1.069	1.117	1.082	1.168
2º DE E.S.O.	1.045	1.100	1.035	1.126	1.080
3º DE E.S.O.	1.000	995	1.037	962	1.055
4º DE E.S.O.	909	882	899	929	847
1º Bachillerato	414	426	416	408	386
2º Bachillerato	399	400	408	395	395
Centros públicos					
Nº de Centros	25	25	25	25	25
Grupos	393	395	438	427	422
E.S.O.	283	286	324	323	318
Bachillerato	110	109	114	104	104
Alumnos	9.821	9.948	9.891	10.010	10.357
1º DE E.S.O.	2.021	2.103	2.185	2.189	2.190
2º DE E.S.O.	1.933	2.148	1.987	1.962	2.042
3º DE E.S.O.	1.643	1.697	1.753	1.740	1.703
4º DE E.S.O.	1.404	1.359	1.445	1.464	1.523
1º Bachillerato	1.381	1.273	1.207	1.369	1.516
2º Bachillerato	1.439	1.368	1.314	1.286	1.383

.../...

9.1 EDUCACIÓN, CULTURA Y DEPORTES. EDUCACIÓN

9.1.5 EVOLUCIÓN DE CENTROS, GRUPOS Y ALUMNOS EN ESO Y BACHILLERATO (Continuación)

	Curso 06/07	Curso 07/08	Curso 08/09	Curso 09/10	Curso 10/11
TOTAL LOGROÑO					
Nº de Centros	22	22	22	22	22
Grupos	306	301	322	323	322
E.S.O.	225	226	241	246	246
Bachillerato	81	75	81	77	76
Alumnos	8.191	8.145	8.081	8.146	8.375
1º DE E.S.O.	1.689	1.669	1.720	1.683	1.758
2º DE E.S.O.	1.614	1.711	1.556	1.619	1.621
3º DE E.S.O.	1.404	1.435	1.520	1.424	1.491
4º DE E.S.O.	1.272	1.231	1.271	1.308	1.264
1º Bachillerato	1.060	1.027	981	1.074	1.161
2º Bachillerato	1.152	1.072	1.033	1.038	1.080
Centros privados					
Nº de Centros	14	14	14	14	14
Grupos	136	133	136	141	145
E.S.O.	110	110	113	119	124
Bachillerato	26	23	23	22	21
Alumnos	3.600	3.565	3.601	3.583	3.666
1º DE E.S.O.	806	770	809	784	870
2º DE E.S.O.	763	803	742	803	795
3º DE E.S.O.	727	726	766	695	781
4º DE E.S.O.	671	642	648	680	618
1º Bachillerato	313	323	329	315	295
2º Bachillerato	320	301	307	306	307
Centros públicos					
Nº de Centros	8	8	8	8	8
Grupos	170	168	186	182	179
E.S.O.	115	116	128	127	124
Bachillerato	55	52	58	55	55
Alumnos	4.591	4.580	4.480	4.563	4.709
1º DE E.S.O.	883	899	911	899	888
2º DE E.S.O.	851	908	814	816	826
3º DE E.S.O.	677	709	754	729	710
4º DE E.S.O.	601	589	623	628	646
1º Bachillerato	747	704	652	759	866
2º Bachillerato	832	771	726	732	773

FUENTE: Consejería de Educación, Cultura y Turismo (Información propia y, a partir del curso 2007/08, Estadística de las enseñanzas no universitarias - Ministerio de Educación).

NOTA: En Bachillerato se incluye régimen ordinario y nocturno.

9.1 EDUCACIÓN, CULTURA Y DEPORTES. EDUCACIÓN

9.1.6 EVOLUCIÓN DE PROFESORES EN ESO, BACHILLERATO Y FORMACIÓN PROFESIONAL

	Curso 06/07	Curso 07/08	Curso 08/09	Curso 09/10	Curso 10/11
TOTAL PROFESORES EN LA RIOJA	1.819	1.866	1.937	1.975	1.987
Centros privados	405	408	437	447	456
Centros públicos	1.414	1.458	1.500	1.528	1.531
TOTAL PROFESORES EN LOGROÑO	928	951	967	997	1.009
Centros privados	302	296	321	326	334
Centros públicos	626	655	646	671	675

FUENTE: Consejería de Educación, Cultura y Turismo (Información propia y, a partir del curso 2007/08, Estadística de las enseñanzas no universitarias - Ministerio de Educación).

NOTA: En Bachillerato se incluye régimen ordinario y nocturno.

9.1 EDUCACIÓN, CULTURA Y DEPORTES. EDUCACIÓN

9.1.7 FORMACION PROFESIONAL. EVOLUCIÓN DE CENTROS, GRUPOS Y ALUMNOS

	Curso 06/07	Curso 07/08	Curso 08/09	Curso 09/10	Curso 10/11
TOTAL CENTROS ESCOLARES	17	17	17	17	18
Número de grupos	161	162	163	166	175
Ciclos formativos grado medio	75	80	80	80	85
Ciclos formativos grado superior	86	82	83	86	90
Alumnos matriculados	3.549	3.599	3.725	3.997	4.275
Ciclos formativos grado medio	1.851	1.946	1.970	2.069	2.170
Ciclos formativos grado superior	1.698	1.653	1.755	1.928	2.105
CENTROS PRIVADOS	5	5	5	5	6
Número de grupos	29	29	30	30	33
Ciclos formativos grado medio	23	23	23	23	25
Ciclos formativos grado superior	6	6	7	7	8
Alumnos matriculados	681	714	714	742	793
Ciclos formativos grado medio	576	596	569	565	629
Ciclos formativos grado superior	105	118	145	177	164
CENTROS PÚBLICOS	12	12	12	12	12
Número de grupos	132	133	133	136	142
Ciclos formativos grado medio	52	57	57	57	60
Ciclos formativos grado superior	80	76	76	79	82
Alumnos matriculados	2.868	2.885	3.011	3.255	3.482
Ciclos formativos grado medio	1.275	1.350	1.401	1.504	1.541
Ciclos formativos grado superior	1.593	1.535	1.610	1.751	1.941
PROGRAMAS DE CUALIFICACIÓN PROFESIONAL INICIAL (PCPI) / GARANTÍA SOCIAL*					
TOTAL LA RIOJA					
Nº de Centros	19	19	20	25	26
Grupos	25	25	30	47	57
Alumnos	342	350	404	735	943
TOTAL LOGROÑO					
Nº de Centros	10	11	10	11	11
Grupos	15	18	19	24	32
Alumnos	206	220	266	419	522

FUENTE: Consejería de Educación, Cultura y Turismo (Información propia y, a partir del curso 2007/08, Estadística de las enseñanzas no universitarias - Ministerio de Educación).

NOTA: No se incluyen las actuaciones fuera de centros.

* Los PCPI se implantan en el curso 2008-09 en sustitución de la Garantía Social.

9.1 EDUCACIÓN, CULTURA Y DEPORTES. EDUCACIÓN

9.1.8 CICLOS FORMATIVOS. ALUMNOS POR RAMAS

	Curso 06/07	Curso 07/08	Curso 08/09	Curso 09/10	Curso 10/11
TOTAL	3.549	3.599	3.725	3.997	4.284
PÚBLICO	2.868	2.885	3.011	3.255	3.482
Ciclos Formativos de Grado Medio	1.275	1.350	1.401	1.504	1.541
Autoedición	27	41	48	55	28
Gestión Administrativa	257	290	314	323	311
Cuidados Auxiliares Enfermería	108	124	143	160	156
Trabajos Forestales y Conservación Medio	37	35	34	50	48
Técnico en instalaciones eléctricas y automáticas (Equipos e instalaciones electrotécnicas)	104	114	107	113	116
Instalación y Mantenimiento de maq. y coduc. líneas	43	37	38	44	43
Equipos Electrónicos Consumo	75	80	79	85	65
Técnico en Mecanizado (Mecanizado)	38	31	43	46	59
Electromecánica Vehículos	102	89	92	94	99
Cocina	49	52	42	51	54
Técnico en servicios de restauración (Servicio de restaurante y bar)	18	14	16	22	32
Peluquería	41	32	37	32	35
Comercio	39	38	33	42	36
Laboratorio	14	30	41	42	47
Técnico en aceites de oliva y vinos (Elaboración vinos y bebidas)	82	56	43	36	46
Técnico de panadería, repostería y confitería (Pastelería y panadería)	24	26	22	33	52
Técnico en Farmacia y Parafarmacia (Farmacia)	37	31	40	43	46
Técnico en soldadura y calderería (Soldadura y calderería)	28	39	32	30	33
Fabricación a Medida e Instalac. Carpint. y Mueble	18	13	14	16	18
Impresión en Artes Gráficas	14	30	26	29	29
Técnico en sistemas microinformáticos y redes (Explotación de sistemas informáticos)	96	112	124	117	137
Atención socio-sanitaria	24	36	33	41	37
Técnico en Instalaciones de telecomunicaciones					14
Ciclos Formativos de Grado Superior	1.593	1.535	1.610	1.751	1.941
Desarrollo Proyectos Construcción	38	38	41	41	38
Salud Ambiental	40	33	45	42	46
Cerámica Artística	21	21	30	25	17
Técnico superior en educación infantil	215	244	235	256	292
Industria Alimentaria	40	30	7		
Proyectos Obras Decoración	41	28	5		
Administración y Finanzas	268	281	305	328	350
Restauración	21	18	15	25	38
Técnico superior en laboratorio de análisis y control de calidad (Análisis y control)	40	31	45	53	55
Desarrollo Aplicaciones Informáticas	76	71	74	78	79
Ilustración	48	35	9		
Desarrollo Productos Electrónicos	21	31	23	22	21
Mantenimiento Equipo Industrial	70	71	69	90	94

.../...

9.1 EDUCACIÓN, CULTURA Y DEPORTES. EDUCACIÓN

9.1.8 CICLOS FORMATIVOS. ALUMNOS POR RAMAS (Continuación)

	Curso 06/07	Curso 07/08	Curso 08/09	Curso 09/10	Curso 10/11
Instalaciones Electrotécnicas	60	67	75	74	80
Gestión y Organización Recursos Naturales	47	41	52	48	48
Comercio Internacional	52	47	38	53	62
Dietética	50	42	54	50	45
Programación de producción en fabricación mecánica (Desarrollo de proyectos mecánicos)	26	21	25	20	18
Sistemas de Telecomunicación e Informática	73	64	61	58	77
Técnico superior en patronaje y moda (Patronaje)	13	13	2	15	6
Gráfica publicitaria	53	32	2		
Integración social			34	62	109
Desarrollo de Productos Mecánicos	22	24	23	20	5
Técnico Superior en diseño de productos de fabricación					16
Técnico Superior en Administración de Sistemas Informáticos					82
Técnico superior en gestión de alojamientos turísticos			9	15	9
Laboratorio de Diagnóstico Clínico	45	48	47	54	52
Secretariado	28	19	23	29	37
Animación Actividades Físicas y Deportivas	49	54	59	61	88
Administración Sistemas Informáticos	101	96	116	118	48
Prevención Riesgos Profesionales	35	35	29	30	30
Técnico superior en vitivinicultura			58	84	99
PRIVADO	681	714	714	742	802
Ciclos Formativos de Grado Medio	576	596	569	565	629
Gestión Administrativa	75	89	85	87	77
Cuidados Auxiliares Enfermería	43	42	49	46	78
Equipos Electrónicos Consumo	23	34	34	29	37
Comercio	24	26	26	30	34
Peluquería	82	69	60	63	62
Técnico en mecanizado	53	62	54	35	30
Electromecánica Vehículos	53	52	54	42	51
Estética Personal Decorativa	106	83	76	78	81
Técnico en instalaciones eléctricas y automáticas (Equipos e instalaciones electrotécnicas)	36	45	41	39	33
Técnico en farmacia y parafarmacia (Farmacia)	38	47	46	44	48
Instalación y Mantenimiento de maq. y coduc. Líneas	43	47	44	42	51
Técnico en sistemas microinformáticos y redes				30	47
Ciclos Formativos de Grado Superior	105	118	145	177	173
Administración y Finanzas	47	50	58	68	57
Mantenimiento Equipo Industrial	36	41	37	45	47
Administración Sistemas Informáticos	22	27	30	13	-
Técnico superior en Educación Infantil (Educación Infantil)			20	51	60
Guía, Información y Asistencias Turísticas					9

FUENTE: Consejería de Educación, Cultura y Turismo (Información propia y, a partir del curso 2007/08, Estadística de las enseñanzas no universitarias - Ministerio de Educación).

NOTA: En la denominación de los cursos se indica, entre paréntesis, la existente hasta 2008/09.

9.1 EDUCACIÓN, CULTURA Y DEPORTES. EDUCACIÓN

9.1.9 EVOLUCIÓN DE CENTROS, ALUMNOS Y PROFESORES EN EDUCACIÓN DE ADULTOS, EDUCACIÓN A DISTANCIA, ENSEÑANZAS ARTÍSTICAS, DEPORTIVAS E IDIOMAS

	Curso 06/07	Curso 07/08	Curso 08/09	Curso 09/10	Curso 10/11
LA RIOJA					
EDUCACIÓN DE ADULTOS					
Nº de Centros	22	22	22	22	22
Profesores	89	92	92	93	100
Alumnos	2.766	2.741	3.090	3.748	4.046
Enseñanzas Iniciales de la Educación Básica	285	267	298	474	503
Educación Secundaria para Personas Adultas	573	451	506	502	516
Preparación pruebas libres Graduado Secundaria	178	206	242	312	313
Lengua Castellana para Inmigrantes	864	887	860	862	858
Preparación prueba de acceso a la universidad mayores de 25	47	68	74	85	82
Preparación Prueba Acceso Ciclos de Grado Medio				47	59
Preparación Prueba Acceso Ciclos de Grado Superior				329	430
Enseñanzas de carácter no formal	819	862	1.110	1.137	1.276
Programas de inserción laboral					9
EDUCACIÓN A DISTANCIA					
Nº de Centros	2	2	2	2	2
Alumnos	514	620	486	711	754
Educación Secundaria para Personas Adultas	135	213	110	298	356
Bachillerato a distancia	267	266	241	258	243
Ciclo Formativo E. Infantil a distancia	112	141	135	155	155
ENSEÑANZAS ARTÍSTICAS					
Nº de Centros	4	3	4	4	4
Profesores	129	131	140	145	142
Alumnos	1.164	1.172	1.177	1.245	1.286
Enseñanzas de la Música	872	867	879	942	981
Enseñanzas de artes plásticas y diseño	210	157	94	80	80
Estudios superiores de Diseño	82	148	204	223	223
Enseñanzas Superiores de Grado en Diseño					107
ENSEÑANZAS DEPORTIVAS					
Nº de Centros					1
Profesores					11
Alumnos					63
Técnico deportivo en fútbol					63
IDIOMAS					
Nº de Centros	2	2	2	2	2
Profesores	48	49	60	65	66
Alumnos	3.623	3.396	3.426	3.456	4.312
Enseñanza presencial	3.123	2.936	2.927	2.905	3.662
A distancia	500	460	499	551	650

.../...

9.1 EDUCACIÓN, CULTURA Y DEPORTES. EDUCACIÓN

9.1.9 EVOLUCIÓN DE CENTROS, ALUMNOS Y PROFESORES EN EDUCACIÓN DE ADULTOS, A DISTANCIA, ENSEÑANZAS ARTÍSTICAS, DEPORTIVAS E IDIOMAS (Continuación)

	Curso 06/07	Curso 07/08	Curso 08/09	Curso 09/10	Curso 10/11
LOGROÑO					
EDUCACIÓN DE ADULTOS					
Nº de Centros	6	6	6	6	6
Profesores	50	53	51	50	58
Alumnos	1.547	1.454	1.691	2.204	2.270
Enseñanzas Iniciales de la Educación Básica	152	129	139	310	315
Educación Secundaria para Personas Adultas	482	343	383	371	320
Preparación pruebas libres Graduado Secundaria		15	11	16	11
Lengua Castellana para Inmigrantes	375	420	373	490	481
Preparación prueba de acceso a la universidad mayores de 25	32	54	60	60	65
Preparación Prueba Acceso Ciclos de Grado Medio				34	34
Preparación Prueba Acceso Ciclos de Grado Superior				200	250
Enseñanzas de carácter no formal	506	493	725	723	785
Programas de inserción laboral					9
EDUCACIÓN A DISTANCIA					
Nº de Centros	2	2	2	2	2
Alumnos	514	620	486	661	705
Educación Secundaria para Personas Adultas	135	213	110	248	307
Bachillerato a distancia	267	266	241	258	243
Ciclo Formativo E. Infantil a distancia	112	141	135	155	155
ENSEÑANZAS ARTÍSTICAS					
Nº de Centros	2	2	2	2	2
Profesores	86	87	92	95	92
Alumnos	795	807	797	815	924
Enseñanzas de la Música	503	502	499	512	514
Enseñanzas de artes plásticas y diseño	210	157	94	80	80
Estudios superiores de Diseño	82	148	204	223	223
Enseñanzas Superiores de Grado en Diseño					107
ENSEÑANZAS DEPORTIVAS					
Nº de Centros					1
Profesores					11
Técnico deportivo en fútbol					63
IDIOMAS					
Nº de Centros	1	1	1	1	1
Profesores	37	38	48	52	49
Alumnos					
Enseñanza presencial	2.588	2.459	2.484	2.322	2.916
A distancia	500	460	499	551	650

FUENTE: Consejería de Educación, Cultura y Turismo (Información propia y, a partir del curso 2007/08, Estadística de las enseñanzas no universitarias - Ministerio de Educación).

NOTA: Enseñanzas artísticas comprende Enseñanzas Regladas de la Música, CF de enseñanzas artísticas y Estudios Superiores de Diseño.

9.1 EDUCACIÓN, CULTURA Y DEPORTES. EDUCACIÓN

9.1.10 FORMACIÓN PROFESIONAL PARA EL EMPLEO

	LA RIOJA					ESPAÑA
	2007	2008	2009	2010	2011	2011
CURSOS TERMINADOS	97	91	73	96	77	17.077
ALUMNOS FORMADOS	1.005	1.007	857	1.296	1.019	224.997
Según sexo						
Hombres	526	431	479	732	501	117.112
Mujeres	479	576	378	564	518	107.885
Según grupos de edad						
Menores de 25 años	311	302	248	274	160	46.461
Entre 25 y 34 años	308	313	273	432	312	77.798
De 35 y más años	386	392	336	590	547	100.738
Por el nivel de estudios						
Analfabetos	5	20	6	4	1	820
E. Primarios incompletos	51	82	56	132	47	4.291
E. Primarios completos	68	86	96	60	35	3.894
E. Secundarios						
Programas de F.P.	66	56	62	120	153	27.464
Educación General	612	549	473	608	425	121.349
E. Postsecundarios						
Técnicos-Profesionales Superiores	100	101	83	212	213	30.805
Primer Ciclo	49	49	41	86	83	16.605
Segundo y Tercer Ciclo	54	64	40	74	62	19.465
Otros	-	-	-	-	-	304

FUENTE: Anuario de Estadísticas. Mº de Empleo y Seguridad Social (MEYSS).

9.1 EDUCACIÓN, CULTURA Y DEPORTES. EDUCACIÓN**9.1.11 ENSEÑANZAS UNIVERSITARIAS**

	Curso 07/08	Curso 08/09	Curso 09/10	Curso 10/11	Curso 11/12
NÚMERO DE ALUMNOS	6.606	6.341	6.209	5.845	5.584
ESCUELA TÉCNICA SUPERIOR DE INGENIERÍA INDUSTRIAL					
Ingeniero Técnico en Electricidad	118	117	117	78	63
Grado en Ingeniería Eléctrica				25	38
Ingeniero Técnico en Electrónica Industrial	204	165	142	107	99
Grado en Ingeniería Electrónica, Industrial y Automática				28	46
Ingeniero Técnico en Mecánica	365	362	346	266	220
Grado en Ingeniería Mecánica				75	128
Ingeniero Industrial (2º ciclo)	148	149	137	130	122
FACULTAD DE CIENCIAS, ESTUDIOS AGROALIMENTARIOS E INFORMÁTICA					
Ing.Tco. Agríc. en Hortofruticultura y Jardinería	126	124	121	79	64
Ing.Tco. Agríc. en Industrias Agrarias y Alimentarias	213	192	171	118	88
Grado en Ingeniería Agrícola				33	45
Ingeniero Técnico en Informática de Gestión	264	252	190	150	114
Grado en Ingeniería Informática			46	83	111
Licenciatura en Matemáticas	76	63	45	28	13
Grado en Matemáticas			7	18	48
Licenciatura en Química	197	169	166	105	78
Grado en Química				41	74
Licenciatura en Enología (2º ciclo)	93	86	92	101	98
Grado en Enología				30	49
FACULTAD DE CC. EMPRESARIALES					
Diplomatura en Ciencias Empresariales	294	265	215	146	61
Licenciatura en Administración y Dirección de Empresas	497	488	372	308	217
Grado en Administración y Dirección de Empresas			168	294	399
Grado en Turismo				29	53
FACULTAD DE CC. JURÍDICAS Y SOCIALES					
Diplomatura en Trabajo Social	175	158	107	58	21
Grado en Trabajo Social			39	77	124
Licenciatura en Derecho	266	260	209	164	109
Grado en Derecho			49	91	144
Licenciatura en Ciencias del Trabajo (2º ciclo)	665	614	530	428	364
Grado en Relaciones Laborales y Recursos Humanos				23	47
FACULTAD DE LETRAS Y DE LA EDUCACIÓN					
Diplomatura de Maestro en Educación Infantil	217	222	151	93	19
Grado en Educación Infantil			73	137	206
Grado en Educación Primaria			145	274	389
Diplomatura de Maestro en Educación Física	215	218	172	98	16
Diplomatura de Maestro en Educación Musical	151	171	91	51	19
Diplomatura de Maestro en Lengua Extranjera	221	219	170	124	64
Licenciatura en Filología Inglesa	93	89	63	50	25

.../...

9.1 EDUCACIÓN, CULTURA Y DEPORTES. EDUCACIÓN

9.1.11 ENSEÑANZAS UNIVERSITARIAS (Continuación)

	Curso 07/08	Curso 08/09	Curso 09/10	Curso 10/11	Curso 11/12
Grado en Estudios Ingleses			25	47	66
Licenciatura en Humanidades	82	70	56	43	32
Grado en Geografía e Historia			25	42	58
Licenciatura en Filología Hispánica	57	66	51	28	18
Grado en Lengua y Literatura Hispánica			12	30	44
Licenciatura en Historia y Ciencias de la Música (2º ciclo)	1.033	980	967	942	872
CENTROS ADSCRITOS					
Escuela de Turismo	101	83	75	54	30
Escuela de Enfermería (Diplomatura)	246	249	252	175	95
Escuela de Enfermería (Grado)				79	142
Diplomado en Relaciones Laborales	108	101	110	74	47
DOCTORADOS Y MÁSTER POR DEPARTAMENTO					
Agricultura y Alimentación	65	63	57	40	42
Ciencias Humanas y Sociales (actualmente Ciencias Humanas)	70	77	81	66	83
Derecho	35	31	33	22	26
Economía y Empresa	39	41	38	32	44
Ciencias de la Educación	30	33	32	25	27
Filología Hispánica y Clásica	19	23	28	26	29
Filologías Modernas	26	28	41	27	31
Ingeniería Eléctrica	10	14	29	31	15
Ingeniería Mecánica	40	49	79	61	45
Matemáticas y Computación	10	14	37	27	25
Química	37	36	47	34	38
PROFESORADO POR DEPARTAMENTOS					
Agricultura y Alimentación	42	41	38	38	38
A tiempo completo	30	29	27	32	32
A tiempo parcial	12	12	11	6	6
Ciencias Humanas y Sociales	40	51	43	41	42
A tiempo completo	28	27	25	22	23
A tiempo parcial	12	24	18	19	19
Derecho	44	44	43	42	48
A tiempo completo	31	30	34	32	33
A tiempo parcial	13	14	9	10	15
Economía y Empresa	61	66	63	60	62
A tiempo completo	39	41	39	44	44
A tiempo parcial	22	25	24	16	18

.../...

9.1 EDUCACIÓN, CULTURA Y DEPORTES. EDUCACIÓN**9.1.11 ENSEÑANZAS UNIVERSITARIAS (Continuación)**

	Curso 07/08	Curso 08/09	Curso 09/10	Curso 10/11	Curso 11/12
Ciencias de la Educación	44	39	46	47	45
A tiempo completo	26	37	29	33	33
A tiempo parcial	18	2	17	14	12
Filología Hispánica y Clásica	30	27	29	26	29
A tiempo completo	18	18	19	16	18
A tiempo parcial	12	9	10	10	11
Filologías Modernas	33	31	32	36	35
A tiempo completo	27	25	26	29	28
A tiempo parcial	6	6	6	7	7
Ingeniería Eléctrica	33	32	31	29	29
A tiempo completo	26	26	26	26	26
A tiempo parcial	7	6	5	3	3
Ingeniería Mecánica	45	43	46	42	42
A tiempo completo	26	27	30	26	26
A tiempo parcial	19	16	16	16	16
Matemáticas y Computación	57	50	48	47	48
A tiempo completo	47	45	44	45	45
A tiempo parcial	10	5	4	2	3
Química	40	39	42	41	41
A tiempo completo	38	37	40	39	39
A tiempo parcial	2	2	2	2	2

FUENTE: Universidad de La Rioja.

9.1.12 BECAS Y AYUDAS A ESTUDIOS UNIVERSITARIOS, TRAMITADAS POR LA UNIVERSIDAD DE LA RIOJA

	Curso 08/09		Curso 09/10		Curso 10/11		Curso 11/12 (P)	
	Conced.	Deneg.	Conced.	Deneg.	Conced.	Deneg.	Conced.	Deneg.
Gestionadas al M° de Educación	668	355	737	679	771	586	1.222	223
Gestionadas al País Vasco	58	6	57	20	52	23	41	23

FUENTE: Universidad de La Rioja.

(P): Datos provisionales.

9.2 EDUCACIÓN, CULTURA Y DEPORTES. CULTURA

9.2.1 BIENES INMUEBLES INSCRITOS COMO BIENES DE INTERÉS CULTURAL, SEGÚN CATEGORÍA

	LA RIOJA					ESPAÑA
	2006	2007	2008	2009	2010	2010
TOTAL	158	158	158	158	159	16.061
Monumento	107	107	107	107	107	13.705
Jardín histórico	1	1	1	1	1	92
Conjunto histórico	8	8	8	8	8	878
Sitio histórico	41	41	41	41	42	251
Zona arqueológica	1	1	1	1	1	967

FUENTE: Anuario de Estadísticas Culturales. Ministerio de Educación, Cultura y Deporte.

9.2.2 BIBLIOTECAS

	LA RIOJA				ESPAÑA
	2004	2006	2008	2010	2010
TOTAL BIBLIOTECAS	39	36	51	64	6.608
Nacionales	-	-	-	-	1
Centrales de Comunidades Autónomas	1	-	-	-	8
Públicas	23	23	23	23	4.164
Para grupos específicos de usuarios (no especializadas)	2	1	3	3	254
Instituciones de enseñanza superior	3	3	3	4	283
Especializadas	10	9	22	34	1.898
De instituciones religiosas	1	1	5	4	155
De la Administración	2	2	4	6	375
De centros de investigación	-	-	2	4	141
De asociaciones y colegios profesionales	4	4	5	5	274
De empresas o firmas comerciales	-	1	-	-	66
De archivos y museos	2	1	3	4	261
De centros sanitarios	1	-	1	2	154
Otras	-	-	2	9	472

FUENTE: Estadística de Bibliotecas. INE.

9.2 EDUCACIÓN, CULTURA Y DEPORTES. CULTURA**9.2.3 BIBLIOTECAS. NÚMERO DE FONDOS EXISTENTES Y ADQUISICIONES EFECTUADAS**

	LA RIOJA				ESPAÑA
	2004	2006	2008	2010	2010
1. Libros y folletos					
Fondos	649.527	650.221	834.120	913.348	159.259.600
Altas en el año	47.805	47.279	41.836	44.025	6.435.789
2. Publicaciones periódicas encuadernadas					
Fondos	5.889	123.256	167.687	30.773	15.625.422
3. Manuscritos y documentos					
Fondos	641	650	12.871	8.122	2.122.895
Altas en el año	-	-	5	4	82.240
4. Documentos sonoros					
Fondos	10.077	14.417	18.301	24.151	6.732.244
Altas en el año	1.115	2.423	1.624	1.305	430.545
5. Documentos audiovisuales					
Fondos	18.721	30.858	40.246	70.865	7.410.338
Altas en el año	5.887	6.417	6.039	6.264	740.998
6. Documentos electrónicos (1)					
Fondos	5.447	6.958	9.077		
Altas en el año	847	767	1.070		
7. Libros electrónicos (2)					
Fondos				5.544	6.214.016
Altas en el año				50	1.705.378
8. Bases de datos, aplicaciones y otros elect. (2)					
Fondos				2.283	15.572.139
Altas en el año				258	215.148
9. Juegos (2)					
Fondos				1.101	91.284
Altas en el año				457	11.802
10. Microformas					
Fondos	16.970	17.006	17.484	17.521	8.507.786
Altas en el año	201	109	400	432	41.951
11. Documentos cartográficos					
Fondos	487	351	658	842	1.752.883
Altas en el año	2	18	27	49	39.640
12. Documentos de música impresa					
Fondos	340	2.126	2.622	6.970	1.302.207
Altas en el año	3	378	301	388	31.446
13. Documentos gráficos					
Fondos	2.342	2.853	13.018	3.174	15.247.606
Altas en el año	106	408	141	48	170.128
14. Otros documentos					
Fondos	15.821	-	7.833	22.448	6.358.947
Altas en el año	866	-	24	1.419	270.914

FUENTE: Estadística de Bibliotecas. INE.

(1): Este epígrafe desaparece en 2010; (2): Estos epígrafes aparecen en 2010

9.2 EDUCACIÓN, CULTURA Y DEPORTES. CULTURA

9.2.4 BIBLIOTECAS. APARATOS DE REPRODUCCIÓN Y EQUIPOS INFORMÁTICOS QUE POSEEN

	LA RIOJA				ESPAÑA
	2004	2006	2008	2010	2010
TOTAL BIBLIOTECAS	39	36	51	64	6.608
Fotocopiadoras	28	32	38	54	6.173
Lectores/reproductores de microformas	8	8	10	18	1.603
Lectores/reproductores de imagen	53	56	71	75	21.925
Lectores/reproductores de sonido	48	35	24	63	16.393
Lectores de e-books	-	-	-	50	2.052
Lectores de códigos de barras	-	-	-	32	7.851
Ordenadores y terminales informáticas					
De uso exclusivo	175	235	284	289	51.154
Para gestión interna	130	129	149	194	26.801
De uso mixto	-	-	-	4	1.579
Impresoras	85	73	86	109	15.625
Escáneres	13	18	33	51	6.773

FUENTE: Estadística de Bibliotecas. INE.

9.2.5 PRODUCCIÓN EDITORIAL. TÍTULOS Y EJEMPLARES

	LA RIOJA					ESPAÑA
	2007	2008	2009	2010	2011	2011
TOTAL						
Número de títulos	176	256	237	222	249	74.244
Número de ejemplares (miles)	165	278	240	199	172	99.828
Libros						
Número de títulos	153	222	202	189	212	66.773
Número de ejemplares (miles)	146	251	215	175	148	87.966
Folletos						
Número de títulos	23	34	35	33	37	7.471
Número de ejemplares (miles)	20	27	25	25	24	11.862

FUENTE: Estadística de la Producción Editorial de Libros. INE.

9.2 EDUCACIÓN, CULTURA Y DEPORTES. CULTURA

9.2.6 EDITORES CON ACTIVIDAD Y LIBROS EDITADOS EN SOPORTE PAPEL Y OTROS SOPORTES, INSCRITOS EN ISBN, SEGÚN CARACTERÍSTICAS

	LA RIOJA				ESPAÑA	
	2007	2008	2009	2010	2010	
Editores con actividad	19	21	22	25	3.473	
Total libros	176	170	282	220	114.459	
Primeras ediciones (%)	99,4	95,9	99,6	97,7	78,5	
Edición pública (%)	43,2	26,6	14,2	43,6	8,0	
Traducciones (%)	4,0	4,1	11,3	9,5	22,0	
Libros en soporte papel	175	168	279	204	95.959	
Primeras ediciones (%)	99,4	95,8	99,6	97,5	75,2	
Edición pública (%)	43,4	25,6	13,6	13,6	7,8	
Traducciones (%)	3,4	4,2	11,5	5,4	24,2	
Libros en otros soportes	1	2	3	16	18.500	
Primeras ediciones (%)	100,0	100,0	100,0	100,0	95,3	
Edición pública (%)	0,0	100,0	66,7	18,8	9,3	
Traducciones (%)	100,0	0,0	0,0	62,5	11,1	

FUENTE: Anuario de Estadísticas Culturales. Ministerio de Educación, Cultura y Deporte.

9.2 EDUCACIÓN, CULTURA Y DEPORTES. CULTURA

9.2.7 CINES

	LA RIOJA					ESPAÑA
	2007	2008	2009	2010	2011	2011
Salas de exhibición	52	45	55	45	45	4.044
Cines	9	9	10	10	10	876
Películas exhibidas (largometrajes)	431	399	328	296	308	1.506
Espectadores (millones)	0,800	0,700	0,600	0,600	0,700	98,300
De cine español	0,200	0,100	0,100	0,100	0,100	15,500
De cine extranjero	0,600	0,600	0,500	0,500	0,500	82,800
Recaudación (millones de euros)	4,300	3,900	3,500	3,900	4,100	635,800
De cine español	0,800	0,600	0,500	0,500	0,800	99,100
De cine extranjero	3,500	3,200	3,000	3,400	3,300	536,700
Gasto medio por espectador (euros)	5,4	5,5	5,8	6,3	6,1	6,5
De cine español	5,2	5,3	5,6	5,8	6,0	6,4
De cine extranjero	5,4	5,6	5,8	6,3	6,1	6,5
Gasto medio por habitante (euros)	14,1	12,4	11,0	12,4	13,1	13,8
De cine español	2,7	2,0	1,6	1,7	2,6	2,1
De cine extranjero	11,5	10,4	9,4	10,7	10,5	11,6

FUENTE: Cultura y Ocio. Cinematografía. INE.

9.2 EDUCACIÓN, CULTURA Y DEPORTES. CULTURA

9.2.8 ARTES ESCÉNICAS Y TEATRALES

	LA RIOJA					ESPAÑA
	2006	2007	2008	2009	2010	2010
Espacios escénicos estables teatrales, según titularidad	7	7	7	7	7	1.528
Pública	7	7	7	7	7	1.129
Privada	-	-	-	-	-	394
Mixta y no consta	-	-	-	-	-	5
Espacios escénicos estables teatrales, según aforo	7	7	7	7	7	1.528
Menos de 50	-	-	-	-	-	8
De 50 a 100	-	-	-	-	-	115
De 101 a 200	1	1	1	1	1	235
De 201 a 500	3	3	3	3	3	696
De 501 a 1.000	2	2	2	2	2	291
Más de 1.000	-	-	-	-	-	100
No consta	1	1	1	1	1	83
Salas de concierto, según titularidad	4	4	4	4	5	493
Pública	4	4	4	4	5	358
Privada	-	-	-	-	-	99
Mixta	-	-	-	-	-	7
No consta	-	-	-	-	-	29
Compañías de teatro	22	15	16	15	17	3.803
Compañías de danza	11	11	11	11	11	843
Festivales teatrales	11	10	10	11	"	"
Entidades musicales dedicadas a la interpretación						
Agrupaciones de cámara	2	2	2	2	1	260
Agrupaciones líricas	1	1	1	1	1	39
Bandas	11	11	11	11	11	1.524
Coros	24	24	24	26	26	3.174
Orquestas de cámara	-	-	1	1	1	101
Orquestas sinfónicas	1	1	1	1	1	152
Actividades de música						
Concursos	3	3	3	4	4	268
Festivales	8	8	8	8	6	584
Festivales y concursos de jazz	1	1	1	2	2	143
Congresos y seminarios	-	-	1	1	-	25
Cursos	2	2	2	2	3	216
Entidades convocantes de becas y ayudas	-	-	-	-	-	52

FUENTE: Anuario de Estadísticas Culturales. Ministerio de Educación, Cultura y Deporte.

("): Dato no disponible

9.2 EDUCACIÓN, CULTURA Y DEPORTES. CULTURA

9.2.9 REPRESENTACIONES Y CONCIERTOS, NÚMERO DE ESPECTADORES Y RECAUDACIÓN

Unidades: Espectadores: miles de personas; recaudación: miles de euros

	LA RIOJA			ESPAÑA
	2008	2009	2010	2010
Representaciones de obras teatrales	478	325	311	62.560
Espectadores	199	124	119	14.443
Recaudación	812	895	867	200.769
Representaciones del género lírico	17	16	6	1.547
Espectadores	8	10	3	1.084
Recaudación	143	157	-	37.230
Representaciones de danza	28	22	11	3.529
Espectadores	11	8	4	1.333
Recaudación	66	101	55	14.750
Conciertos de música clásica	141	153	135	16.222
Espectadores	52	57	42	5.167
Recaudación	91	105	82	41.413
Conciertos de música popular	541	429	420	126.907
Espectadores	236	197	186	28.821
Recaudación	1.314	862	840	153.047

FUENTE: Anuario de Estadísticas Culturales. Ministerio de Educación, Cultura y Deporte.

9.2 EDUCACIÓN, CULTURA Y DEPORTES. CULTURA

9.2.10 MEDIOS DE COMUNICACIÓN (1)

	LA RIOJA					ESPAÑA	
	2006	2007	2008	2009	2010	2010	
AUDIENCIA DE RADIO (%)							
Audiencia Total	59,4	60,8	53,7	60,2	62,6	56,9	
Radio Onda Media	4,4	5,8	4,1	6,8	4,6	3,5	
Radio Frecuencia Modulada	54,4	55,9	48,6	55,1	58,5	52,4	
Generalista	36,3	36,7	31,6	30,1	35,5	27,8	
Temática	25,7	28,9	24,8	30,7	29,9	33,0	
Musical	22,8	24,7	22,7	23,8	28,0	29,9	
Informativa	2,8	5,0	2,2	6,8	1,6	3,7	
PRENSA DIARIA (%)							
Población lectora de prensa diaria	46,4	51,4	52,3	52,9	44,9	38,0	
TELEVISIÓN (%)							
Audiencia acumulada diaria	88,2	89,6	87,2	85,4	90,3	87,9	

FUENTE: Anuario Estadístico. INE.

(1): Población mayor de 14 años.

9.2.11 EMPRESAS CULTURALES SEGÚN ACTIVIDAD ECONÓMICA

Unidades: Empresas

	LA RIOJA			ESPAÑA	
	2008	2009	2010	2010	
TOTAL	563	565	582	103.134	
1. En determinadas actividades de la industria y de los servicios	376	396	413	77.553	
1.1. Actividades de bibliotecas, archivos, museos y otras actividades culturales	13	11	18	3.383	
1.2. Edición de libros, periódicos y otras actividades editoriales	35	39	44	8.870	
1.3. Actividades cinematográficas, de vídeo, radio, televisión y edición musical	34	31	28	9.798	
1.4. Actividades de agencias de noticias	-	-	-	165	
1.5. Actividades de diseño, creación, artísticas y de espectáculos	145	162	178	29.143	
1.6. Actividades de fotografía	64	69	64	9.381	
1.7. Artes gráficas y reproducción de soportes grabados	85	84	81	16.479	
1.8. Fabr. de soportes, aparatos de imagen y sonido, e instr. musicales	-	-	-	334	
2. En determinadas actividades del comercio y alquiler	187	169	169	25.581	

FUENTE: Cultura Base. Ministerio de Educación, Cultura y Deporte.

9.2 EDUCACIÓN, CULTURA Y DEPORTES. CULTURA

9.2.12 GASTO LIQUIDADADO EN CULTURA POR LA ADMINISTRACIÓN AUTÓNOMICA SEGÚN NATURALEZA ECONÓMICA DEL GASTO

Unidades: Miles de euros

	LA RIOJA					ESPAÑA
	2005	2006	2007	2008	2009	2009
TOTAL	11.430	13.535	14.963	17.721	16.625	2.046.369
C.I. Gastos de personal	2.063	2.294	2.385	2.687	2.761	422.503
C.II. Gastos corrientes en bienes y servicios	2.043	3.042	3.514	4.152	3.674	286.997
C.III. Gastos financieros	-	-	-	21	-	633
C.IV. Transf. corrientes	1.547	1.546	2.514	1.848	2.381	476.006
C.VI. Inversiones reales	1.422	2.497	2.853	3.248	-	487.982
C.VII. Transf. de capital	4.354	4.156	3.698	5.764	4.358	279.276
C.VIII y C. IX. Activos y pasivos financieros	-	-	-	-	3.451	92.972

FUENTE: Cultura Base. Ministerio de Educación, Cultura y Deporte.

9.2.13 GASTO LIQUIDADADO EN CULTURA POR LA ADMINISTRACIÓN AUTÓNOMICA SEGÚN DESTINO DEL GASTO

Unidades: Miles de euros

	LA RIOJA					ESPAÑA
	2005	2006	2007	2008	2009(P)	2009(P)
TOTAL	17.648	20.300	20.615	22.594	29.657	3.873.868
Promoción y difusión de la cultura	14.695	18.088	19.556	20.692	27.335	3.548.061
Arqueología y protección del patrim. histórico-artístico	2.953	2.212	1.059	1.902	2.322	325.807

FUENTE: Cultura Base. Ministerio de Educación, Cultura y Deporte.

(P) Datos provisionales

9.2 EDUCACIÓN, CULTURA Y DEPORTES. CULTURA

9.2.14 GASTO LIQUIDADO EN CULTURA POR LA ADMINISTRACIÓN LOCAL SEGÚN NATURALEZA ECONÓMICA DEL GASTO

Unidades: Miles de euros

	LA RIOJA					ESPAÑA
	2005	2006	2007	2008	2009(P)	2009(P)
Naturaleza económica del gasto						
TOTAL	17.648	20.300	20.615	22.594	29.657	3.873.868
C.I. Gastos de personal	1.995	2.006	2.149	2.255	2.255	833.999
C.II. Gastos corrientes en bienes y servicios	9.566	10.681	15.314	13.133	11.510	1.301.552
C.III. Gastos financieros	-	-	-	-	-	367
C.IV. Transf. corrientes	1.352	1.124	1.443	1.254	1.183	670.787
C.VI. Inversiones reales	4.574	6.392	1.622	5.509	14.587	896.927
C.VII. Transf. de capital	162	98	88	443	122	161.598
C.VIII y C. IX. Activos y pasivos financieros	-	-	-	-	-	8.638

FUENTE: Cultura Base. Ministerio de Educación, Cultura y Deporte.

(P) Datos provisionales

9.2.15 GASTO LIQUIDADO EN CULTURA POR LA ADMINISTRACIÓN LOCAL SEGÚN DESTINO DEL GASTO (SECTOR Y SUBSECTOR)

Unidades: Miles de euros

	LA RIOJA					ESPAÑA
	2005	2006	2007	2008	2009(P)	2009(P)
ENTIDADES LOCALES	17.648	20.300	20.615	22.594	29.657	3.873.868
Ayuntamientos	17.651	20.302	20.626	22.599	29.657	3.212.215
Diputaciones, Consejos y Cabildos	"	"	"	"	"	644.081

FUENTE: Cultura Base. Ministerio de Educación, Cultura y Deporte.

(P) Datos provisionales

9.2 EDUCACIÓN, CULTURA Y DEPORTES. CULTURA

9.2.16 PRIMERAS INSCRIPCIONES DE DERECHOS DE PROPIEDAD INTELECTUAL REALIZADAS EN EL REGISTRO GENERAL DE PROPIEDAD INTELECTUAL SEGÚN CLASE POR TIPO DE REGISTRO

Unidades: Inscripciones

	2006	2007	2008	2009	2010
LA RIOJA					
TOTAL	195	254	243	197	234
Obras literarias y científicas	108	147	128	130	149
Obras musicales, cinematográficas y audiovisuales	45	49	62	33	36
Obras artísticas y técnicas	19	27	25	23	32
Otras	23	31	28	11	17
ESPAÑA					
TOTAL	28.658	30.587	33.194	34.312	29.630
Registro Central	4.651	5.828	6.261	6.805	7.437
Registros Territoriales	24.007	24.759	26.933	27.507	22.193
Obras literarias y científicas	19.563	20.057	23.328	24.186	20.230
Registro Central	2.687	3.403	3.664	4.121	4.751
Registros Territoriales	16.876	16.654	19.664	20.065	15.479
Obras musicales, cinematográficas y audiovisuales	5.674	6.700	6.412	6.307	6.266
Registro Central	1.124	1.629	1.785	1.736	1.920
Registros Territoriales	4.550	5.071	4.627	4.571	4.346
Obras artísticas y técnicas	2.683	3.125	2.711	2.965	2.296
Registro Central	732	663	673	778	609
Registros Territoriales	1.951	2.462	2.038	2.187	1.687
Otras	738	705	743	854	838
Registro Central	108	133	139	170	157
Registros Territoriales	630	572	604	684	681

FUENTE: Cultura Base. Ministerio de Educación, Cultura y Deporte.

9.2 EDUCACIÓN, CULTURA Y DEPORTES. CULTURA

9.2.17 TITULARES DE PRIMERAS INSCRIPCIONES DE DERECHOS DE PROPIEDAD INTELECTUAL EN EL REGISTRO GENERAL DE PROPIEDAD INTELECTUAL SEGÚN TIPO DE TITULAR Y REGISTRO

Unidades: Titulares

	2006	2007	2008	2009	2010
LA RIOJA					
TOTAL	320	432	421	260	344
Autores	287	397	391	247	314
Otros titulares originarios	33	35	30	13	30
ESPAÑA					
TOTAL	36.243	39.523	42.253	43.974	37.670
Registro Central	5.638	7.684	8.010	8.765	9.293
Registros Territoriales	30.605	31.839	34.243	35.209	28.377
Registro Central	35.010	37.567	40.323	42.059	36.497
Registros Territoriales	5.596	7.612	7.838	8.647	9.167
Registro Central	29.414	29.955	32.485	33.412	27.330
Registros Territoriales	1.233	1.956	1.930	1.915	1.173
Registro Central	42	72	172	118	126
Registros Territoriales: Total	1.191	1.884	1.758	1.797	1.047

FUENTE: Cultura Base. Ministerio de Cultura.

9.2 EDUCACIÓN, CULTURA Y DEPORTES. CULTURA

9.2.18 HÁBITOS Y PRÁCTICAS CULTURALES

Unidades: % de la población

	LA RIOJA		ESPAÑA
	2006/2007	2010/2011	2010/2011
Fueron o accedieron por Internet a una biblioteca	28,1	35,9	30,1
Visitaron monumentos o yacimientos	54,1	65,7	53,4
Leyeron libros en el último año	60,5	62,9	58,7
Fueron a espectáculos			
Teatro	21,0	26,6	19,0
Ópera, zarzuela, ballet/danza	10,5	15,0	10,3
Escuchar música	85,0	85,0	84,4
Asistir a conciertos	45,2	39,8	30,2
Fueron al cine en el último año	58,3	53,1	49,1
Realizaron actividades artísticas			
Escribir, pintar, dibujar u otras artes plásticas	22,7	28,7	28,0
Fotografía	16,6	31,4	29,1
Otras	25,9	30,5	31,8
Realizaron compras culturales			
Libros	37,5	34,3	34,9
Música grabada	24,6	14,3	11,7
Vídeos	13,0	10,8	10,7
Realizaron compras culturales en mercadillos, puestos o descargas internet			
Música	17,3	23,5	18,0
Vídeos	15,9	23,0	17,9

FUENTE: Encuesta de hábitos y prácticas culturales en España. Ministerio de Educación, Cultura y Deporte.

9.3 EDUCACIÓN, CULTURA Y DEPORTES. DEPORTES

9.3.1 ESPACIOS DEPORTIVOS POR CLASES ¹ Y TIPOS DE GESTOR. AÑO 2011

	Gestión pública				Gestión privada				Total			
	Total	Conven- cionales	Singu- lares	Áreas actividad	Total	Conven- cionales	Singu- lares	Áreas actividad	Total	Conven- cionales	Singu- lares	Áreas actividad
TOTAL	926	854	47	25	696	654	33	9	1.622	1.508	80	34
Pistas y pabellones												
polideportivos	236	236	-	-	105	105	-	-	341	341	-	-
Pistas de tenis	37	37	-	-	59	59	-	-	96	96	-	-
Pistas de petanca	11	11	-	-	1	1	-	-	12	12	-	-
Frontones y pabellones												
con frontón	140	140	-	-	22	22	-	-	162	162	-	-
Pistas de padel	-	-	-	-	6	6	-	-	6	6	-	-
Pistas de squash	2	2	-	-	14	14	-	-	16	16	-	-
Campos	13	13	-	-	10	10	-	-	23	23	-	-
Campos de fútbol	52	52	-	-	24	24	-	-	76	76	-	-
Pistas de atletismo	5	5	-	-	2	2	-	-	7	7	-	-
Piscinas	117	117	-	-	172	172	-	-	289	289	-	-
Salas	83	83	-	-	127	127	-	-	210	210	-	-
Singulares y otros	466	394	47	25	259	217	33	9	725	611	80	34

FUENTE: Censo de Instalaciones deportivas. Consejo Superior de Deportes.

(1): Ver el apartado "Conceptos" al inicio del capítulo.

9.3.2 TIPOS DE ESPACIOS DEPORTIVOS POR ZONAS. AÑO 2011

	Pistas y pabell. polidep.	Fronton. y pabell. con frontón	Pistas de petanca	Pistas de tenis	Salas	Campos fútbol	Campos	Pistas atletismo	Piscinas (vasos)	Pistas de squash	Singu- lares(1) y Otros
TOTAL	341	162	12	96	210	76	23	7	289	16	731
Alfaro	14	2	1	5	6	2	-	2	5	-	20
Arnedo	16	3	-	4	9	3	1	-	5	4	28
Calahorra	30	6	2	10	22	7	-	1	10	2	54
Cervera del Río Alhama	5	4	-	2	-	1	-	-	4	-	9
Haro	11	4	-	5	6	6	-	1	11	-	33
Logroño	126	17	1	42	114	17	5	3	90	8	215
Murillo de Río Leza	1	1	-	-	-	-	-	-	1	-	3
Nájera	9	3	1	-	8	4	1	-	5	1	16
Sto. Domingo de la Calz.	11	2	1	3	10	5	-	1	11	-	26
Torrecilla en Cameros	2	1	-	-	-	-	-	-	3	-	5

FUENTE: Censo de Instalaciones deportivas. Consejo Superior de Deportes.

(1): Espacios singulares son los construidos con características adaptadas a cada tipo como: Campos de tiro, de esquí, aeromodelismo, motocross, golf, boleras, hípica, etc.

9.4 EDUCACIÓN, CULTURA Y DEPORTES. OCIO

9.4.1 CANTIDADES JUGADAS, GASTO REAL (1) Y VALORES MEDIOS/HABITANTE

Unidades: cantidades jugadas y gasto real: millones de euros; valor medio por habitante: euros

	LA RIOJA				ESPAÑA			
	Cantidades	Gasto	Valor medio/habitante		Cantidades	Gasto	Valor medio/habitante	
	jugadas	Real (1)	Cant. Jug.	Gasto real	jugadas	Real (1)	Cant. Jug.	Gasto real
AÑO 2009								
TOTAL	288,31	85,50	896,20	265,78	30.110,57	9.499,01	644,13	203,21
JUEGOS GESTIÓN PRIVADA	198,57	51,24	617,25	159,29	18.285,02	4.852,67	391,16	103,81
Casinos	12,46	2,68	38,73	8,34	1.990,88	428,71	42,59	9,17
Bingos	16,99	6,28	52,81	19,52	2.930,07	1.082,94	62,68	23,17
Máquinas 'B' (2)	169,12	42,28	525,70	131,43	13.364,07	3.341,02	285,89	71,47
LOTERÍAS Y APUESTAS								
DEL ESTADO	77,76	28,03	241,71	87,13	9.844,77	3.616,33	210,60	77,36
Juegos Pasivos (3)	46,42	13,93	144,30	43,29	5.425,46	1.627,64	116,06	34,82
Juegos Activos (4)	31,34	14,10	97,42	43,84	4.419,31	1.988,69	94,54	42,54
ONCE (Cupón)	11,98	6,23	37,24	19,36	1.980,78	1.030,02	42,37	22,03
AÑO 2010								
TOTAL	214,17	71,19	664,27	220,79	27.338,98	9.239,49	581,42	196,50
JUEGOS GESTIÓN PRIVADA	127,05	38,17	394,06	118,39	15.883,52	4.752,64	337,80	101,07
Casinos	11,73	2,45	36,38	7,60	1.857,25	387,82	39,50	8,25
Bingos	16,67	6,13	51,70	19,00	2.687,58	987,64	57,16	21,00
Máquinas 'B' (2)	98,65	29,60	305,97	91,79	11.338,69	3.377,18	241,14	71,82
LOTERÍAS Y APUESTAS	76,26	27,37	236,53	84,88	9.592,32	3.518,00	204,00	74,82
DEL ESTADO								
Juegos Pasivos (3)	46,33	13,90	143,70	43,11	5.323,62	1.597,08	113,22	33,97
Juegos Activos (4)	29,93	13,47	92,83	41,77	4.268,70	1.920,92	90,78	40,85
ONCE (Cupón)	10,86	5,65	33,68	17,52	1.863,14	968,84	39,62	20,60

FUENTE: Juegos de azar. INE.

(1): El gasto real es la cantidad jugada menos los premios obtenidos.

(2): Las Máquinas 'B' son las máquinas que a cambio del precio de la partida, conceden al usuario un tiempo de juego y, eventualmente, de acuerdo con el programa de juego, un premio en metálico, según art. 5 del Real Decreto 2110/1998 de 2 de octubre.

(3): "Juegos Pasivos" se refiere a la Lotería Nacional del jueves y sábado.

(4): "Juegos Activos" se refiere a Quiniela, Quinigol, conjunto de la Primitiva (Lotería Primitiva, Gordo de la Primitiva, Bono-Loto, Euromillones), Lototurf y Quintuple Plus.



10. CONSTRUCCIÓN Y URBANISMO

Conceptos

Vivienda protegida. Es aquella que ha recibido cualquier tipo de subvención a su construcción, independientemente del organismo que la conceda, y donde se tienen en cuenta limitaciones de superficie y precios máximos.

Vivienda libre. Es aquella que en el momento de la tasación no es vivienda protegida.

Vivienda colectiva: edificio de uso mayoritariamente residencial que dispone de acceso y servicios comunes para más de dos viviendas

Licitación Oficial. Demanda de obras de construcción por parte de las Administraciones Públicas (Central, Autonómica y Local). Se obtiene mediante registro y la agregación de todos los anuncios de licitaciones que aparecen en los boletines oficiales y cuya apertura de pliegos se ha efectuado en el año que se indica.

Edificios destinados a vivienda. Se define como vivienda a un recinto con una o varias piezas de habitación y anejos que puede ocupar la totalidad de un edificio o parte del mismo, estando en este caso estructuralmente separada e independiente del resto. Está concebida para ser habitada por personas, generalmente familias de uno o varios miembros y está dotada de acceso directo desde la vía pública o desde recintos comunes privados.

Edificio residencial. Un edificio es residencial cuando está destinado principalmente (al menos en un 50% de su superficie útil excluidos bajos y sótanos) a que en él habiten personas, con independencia de que cumpla otra función secundaria y de que quienes residan en él lo hagan con carácter eventual o permanente. Estos edificios pueden ser destinados a vivienda y a residencia colectiva.

- Destinados a vivienda. Edificios que se construyen para albergar una o más viviendas destinadas a residencia familiar. Lo que diferencia a las viviendas de las residencias colectivas es que aquéllas poseen una casi absoluta autonomía física y funcional sin que existan otros servicios comunes que los propios de una casa normal de vecindad: portería, escaleras, ascensor,... tal vez piscina o jardines. Estos edificios pueden ser de 1 ó de 2 ó más viviendas. Entre los primeros se pueden distinguir: Aislados y Adosados.
- Destinados a residencia colectiva. Edificios habilitados para ser ocupados por personas con sólo una relativa autonomía, por lo que deben disponer de una serie de servicios comunes que son utilizados indistintamente por todos los residentes del edificio: comedor, biblioteca, bar, sala de ocio, etc. Si en estos edificios se reside por periodos largos o indefinidos deben ser considerados como destinados a residencia colectiva permanente, y en caso contrario como residencia colectiva eventual. Aunque la diferencia entre permanente y eventual es a veces difícil de establecer en la práctica, un posible criterio de distinción se derivaría de la forma de pago: Si generalmente se paga el alojamiento por meses o por temporadas se considerará la residencia como permanente, y si el pago es por días como eventual.

Censos de Población y Viviendas, 2001. Casi todos los países del mundo realizan periódicamente un Censo de Población en el que se recoge información sobre las características sociodemográficas de toda la población residente en el país. En España se realizan, por imperativo legal, cada diez años los Censos de Población y Viviendas. Su objetivo principal es determinar el número de habitantes, viviendas y edificios del Estado.

La realización de un Censo tiene numerosas finalidades. De la información censal se pueden derivar conclusiones tan importantes como:

- Características de las viviendas, de los edificios y los locales.
- Los problemas o deficiencias que presentan las viviendas donde habitamos y su entorno, el tipo de instalaciones que poseen, la disponibilidad de ascensor, etc.
- La disponibilidad de una segunda vivienda.

Vivienda Principal. Son las utilizadas durante todo el año o la mayor parte de él.

Vivienda Secundaria. Son las que no pueden considerarse viviendas principales. Se establecen cuatro tipos:

- Secundarias o de temporada: utilizadas en vacaciones, fines de semana, trabajos temporales,...
- Vacías: cuando sin encontrarse en estado ruinoso, habitualmente se encuentra deshabitada.
- Otro tipo: cuando no puede clasificarse en ninguna de las anteriores porque sus características no se ajusten a ellas.
- No Consta: para aquellos casos en que no se ha podido recoger información sobre ella.

Superficie útil. La superficie del suelo de la vivienda cerrada por el perímetro definido por la cara interior de sus cerramientos con el exterior o con otras viviendas y locales de cualquier uso, incluyendo la mitad de la superficie del suelo de los espacios exteriores de uso privado de la vivienda, tales como terrazas, balcones y tendedores y excluyendo la superficie ocupada en planta por cerramientos interiores, fijos o móviles, por los elementos estructurales verticales, y por las canalizaciones o conductos con sección horizontal superior a los 100 cm².

Hogar. Grupo de personas residentes en la misma vivienda familiar.

Edificio. Construcción permanente, separada e independiente, concebida para ser utilizada como vivienda o para servir a fines agrarios, industriales, para la prestación de servicios o, en general, para desarrollar cualquier actividad (administrativa, comercial, industrial, cultural...).

Una construcción es permanente si ha sido concebida y construida para atender necesidades de duración indefinida y que, por lo tanto, durará normalmente en el mismo sitio más de diez años.

Es separada si está limitada por fachadas o medianerías y cubierta por techo.

Es independiente si tiene acceso directo desde la calle o desde terreno público o privado.

Local. Recinto estructuralmente separado e independiente (en el mismo sentido que en la definición de vivienda) que no está exclusivamente dedicado a vivienda familiar y en el que se llevan o se pueden llevar a cabo actividades económicas dependientes de una empresa o institución. El recinto debe estar situado en un edificio, ocupándolo total o parcialmente.

Ley 5/2006, de 2 de mayo, de Ordenación del Territorio y Urbanismo de La Rioja (LOTUR). Es la norma que regula las actuaciones y asentamientos en el territorio así como la actividad urbanística municipal, con el objetivo de conseguir un desarrollo equilibrado y sostenible en región.

Plan General Municipal (PGM). Es un instrumento de ordenación integral de uno o varios municipios; tiene por objeto la clasificación del suelo para el establecimiento del régimen jurídico correspondiente, la definición de los elementos esenciales de la estructura general y orgánica del territorio, el modelo de ciudad y de los asentamientos urbanos, los criterios para su desarrollo y la determinación de los espacios y elementos de especial protección.

Plan de Ordenación del Suelo Urbano (POSU). Instrumento de ordenación urbanística recogido en la Ley 10/1998, de 2 de Julio, de ordenación del territorio y urbanismo de La Rioja. El Plan de Ordenación del Suelo Urbano clasifica el suelo en urbano y no urbanizable, determinando el ámbito territorial de cada una de las distintas clases de suelo. Incluye además la ordenación detallada del suelo urbano y establece las determinaciones orientadas a promover su desarrollo y ejecución.

10.1 CONSTRUCCIÓN Y URBANISMO. ACTIVIDAD CONSTRUCTORA

10.1.1 CONSTRUCCIÓN DE VIVIENDAS

Unidades: Número de viviendas

	LA RIOJA					ESPAÑA
	2007	2008	2009	2010	2011	2011
TOTAL DE VIVIENDAS						
Iniciadas	5.258	3.292	1.228	2.525	630	86.957
Terminadas	5.834	7.100	5.204	3.412	2.398	179.351
Viviendas protegidas						
Iniciadas	488	843	434	1.406	57	35.001
Terminadas	803	724	964	519	251	58.308
Viviendas libres						
Iniciadas	5.048	2.449	794	1.119	573	51.956
Terminadas	5.208	6.376	4.240	2.893	2.147	121.043

FUENTE: Ministerio de Fomento.

G.10.1 Evolución de las viviendas iniciadas y terminadas en La Rioja

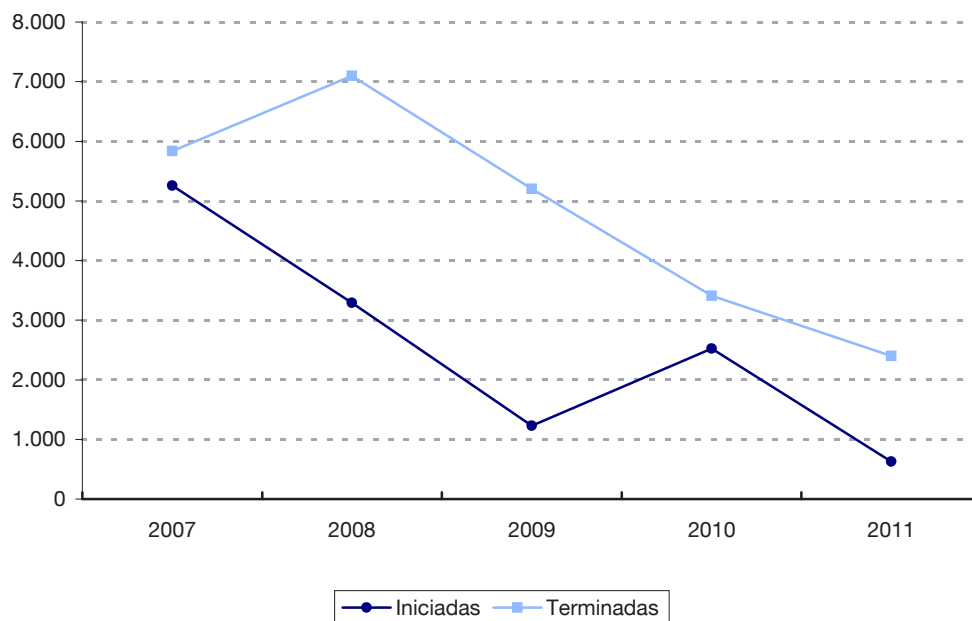

10.1 CONSTRUCCIÓN Y URBANISMO. ACTIVIDAD CONSTRUCTORA

10.1.2 VENTAS DE CEMENTO

Unidades: Tm

	LA RIOJA					ESPAÑA	
	2006	2007	2008	2009	2010	2010	

VENTAS DE CEMENTO GRIS, ALUMINOSO Y BLANCO

Total	476.473	451.540	356.761	238.618	247.763	21.159.285
En sacos	43.572	46.687	47.540	35.626	22.777	3.534.687
A granel	432.901	404.853	309.221	202.992	224.986	17.624.598

FUENTE: OFICEMEN.

G.10.2 Evolución de las ventas de cemento

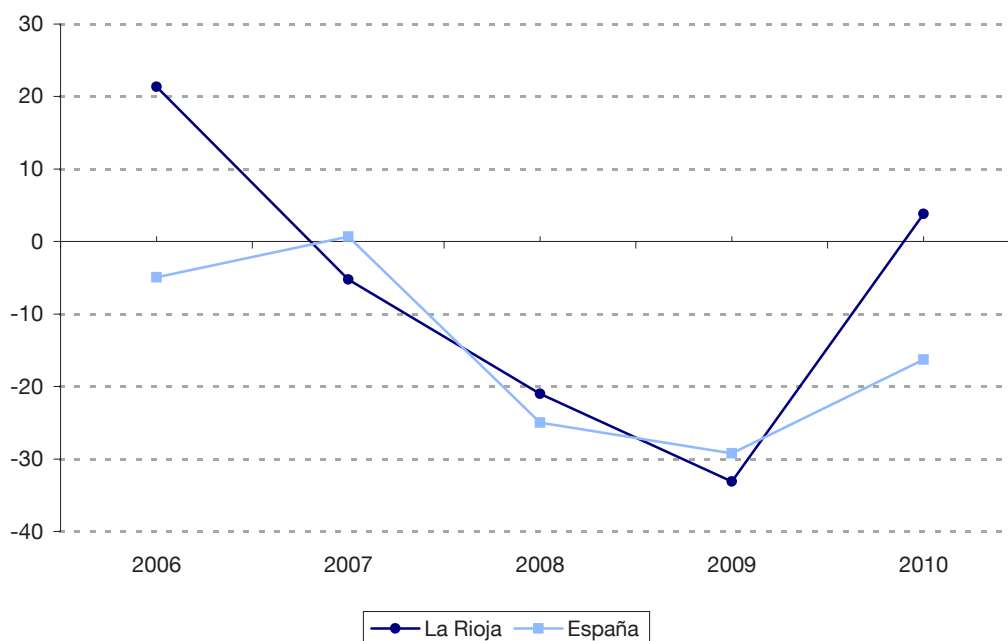

10.1 CONSTRUCCIÓN Y URBANISMO. ACTIVIDAD CONSTRUCTORA**10.1.3 LICITACIÓN OFICIAL POR AGENTE CONTRATANTE***Unidades: Miles de euros*

	LA RIOJA					ESPAÑA
	2007	2008	2009	2010	2011	2011
ADMINISTRACIONES PÚBLICAS						
Construcción	238.474	212.748	386.352	123.293	80.962	11.768.281
Edificación	47.234	62.325	108.047	56.474	30.597	3.523.136
Ingeniería civil	191.241	150.423	278.305	66.819	50.364	8.245.145
Estado y Seguridad Social						
Construcción	65.046	82.673	170.447	3.485	4.319	5.271.294
Edificación	4.173	13.370	10.361	1.044	1.949	979.586
Ingeniería civil	60.873	69.303	160.086	2.441	2.370	4.291.707
Entes Territoriales						
Construcción	173.428	130.076	215.905	119.808	76.643	6.496.987
Edificación	43.061	48.956	97.686	55.431	28.648	2.543.550
Ingeniería civil	130.367	81.120	118.219	64.378	47.995	3.953.437
GRUPO DE FOMENTO						
Construcción	60.275	66.252	157.666	1.287	1.609	4.174.004
Edificación	-	7.045	3.071	-	1.265	366.049
Ingeniería civil	60.275	59.207	154.595	1.287	345	3.807.955
Ministerio y Organismos Autónomos						
Construcción	36.506	45.001	150	447	1.265	387.903
Edificación	-	-	-	-	1.265	67.400
Ingeniería civil	36.506	45.001	150	447	-	320.503
Entidades Públicas Estatales						
Construcción	23.769	21.251	157.516	840	345	3.786.101
Edificación	-	7.045	3.071	-	-	298.649
Ingeniería civil	23.769	14.206	154.445	840	345	3.487.452

FUENTE: Ministerio de Fomento.

10.1 CONSTRUCCIÓN Y URBANISMO. ACTIVIDAD CONSTRUCTORA**10.1.4 LICITACIÓN OFICIAL DE TODAS LAS ADMINISTRACIONES POR TIPO DE OBRA***Unidades: Miles de euros*

	LA RIOJA					ESPAÑA
	2007	2008	2009	2010	2011	2011
TOTAL	302.028	306.904	445.241	156.585	78.556	13.659.189
EDIFICACIÓN	99.563	79.173	120.360	67.601	26.468	4.258.288
Vivienda	7.720	670	-	4.710	1.471	435.661
Equipamiento Social	71.365	52.203	90.950	59.336	24.178	2.656.311
Docentes	18.110	18.444	11.931	24.133	9.182	823.534
Sanitarias	4.102	2.848	10.967	8.653	915	362.434
Deportivas	12.423	7.052	23.912	5.696	2.855	302.298
Varias	36.730	23.859	44.139	20.854	11.225	1.168.046
Resto Edificación	20.478	26.300	29.411	3.555	819	1.166.315
Administrativas	5.727	11.673	11.907	2.085	819	725.295
Industriales	974	798	14.540	1.470	-	167.295
Terminales	13.777	13.829	2.964	-	-	273.725
OBRA CIVIL	202.465	227.731	324.881	88.984	52.087	9.400.901
Urbanización	138.299	124.617	81.584	40.475	13.901	1.786.480
Hidráulicas	14.717	36.875	37.002	20.625	16.605	1.430.387
Medio Ambiente	1.927	1.261	7.341	6.084	3.887	193.859
Transportes	47.522	64.978	198.954	21.801	17.695	5.990.175
Carreteras	47.318	63.869	44.509	21.463	17.695	2.052.685
Ferrocarriles	204	1.109	154.445	338	-	3.667.905
Puertos	-	-	-	-	-	269.585

FUENTE: SEOPAN.

10.1 CONSTRUCCIÓN Y URBANISMO. ACTIVIDAD CONSTRUCTORA**10.1.5 LICITACIÓN OFICIAL DE LA ADMINISTRACIÓN AUTONÓMICA POR TIPO DE OBRA***Unidades: Miles de euros*

	LA RIOJA					ESPAÑA
	2007	2008	2009	2010	2011	2011
TOTAL	46.366	51.110	148.097	74.991	29.257	3.564.153
EDIFICACIÓN	33.325	23.083	47.716	36.735	13.212	1.542.848
Vivienda	7.720	-	-	4.710	1.471	166.431
Equipamiento Social	24.555	20.257	28.575	31.008	11.336	1.256.561
Docentes	6.388	12.647	3.832	17.169	8.767	611.342
Sanitarias	2.930	1.537	6.626	7.532	110	299.753
Deportivas	548	587	9.171	-	-	50.683
Varias	14.689	5.486	8.947	6.306	2.460	294.783
Resto Edificación	1.050	2.826	19.140	1.018	404	119.856
Administrativas	632	2.584	5.500	554	404	89.773
Industriales	353	242	13.469	464	-	24.297
Terminales	65	-	171	-	-	5.786
OBRA CIVIL	13.041	28.027	100.382	38.256	16.046	2.021.305
Urbanización	1.925	4.983	41.644	13.217	3.416	364.543
Hidráulicas	154	3.819	10.751	8.564	4.477	542.742
Medio Ambiente	1.890	892	6.498	4.092	3.504	96.476
Transportes	9.072	18.333	41.488	12.383	4.650	1.017.544
Carreteras	9.072	18.333	41.488	12.383	4.650	485.055
Ferrocarriles	-	-	-	-	-	512.417
Puertos	-	-	-	-	-	20.073

FUENTE: SEOPAN.

10.1 CONSTRUCCIÓN Y URBANISMO. ACTIVIDAD CONSTRUCTORA

10.1.6 LICITACIÓN OFICIAL DE OBRAS POR ORGANISMOS

Unidades: Miles de euros

	LA RIOJA					ESPAÑA	
	2007	2008	2009	2010	2011	2011	
TOTAL	302.028	306.904	445.241	156.585	78.556	13.659.189	
Administración Central	65.249	164.622	171.964	12.692	16.384	6.479.434	
Administración Autonómica	46.366	51.110	148.097	74.991	29.257	3.564.153	
Administración Local	190.413	91.172	125.180	68.902	32.914	3.615.601	

FUENTE: SEOPAN.

G.10.3 Licitación oficial de obras por organismos. Año 2011

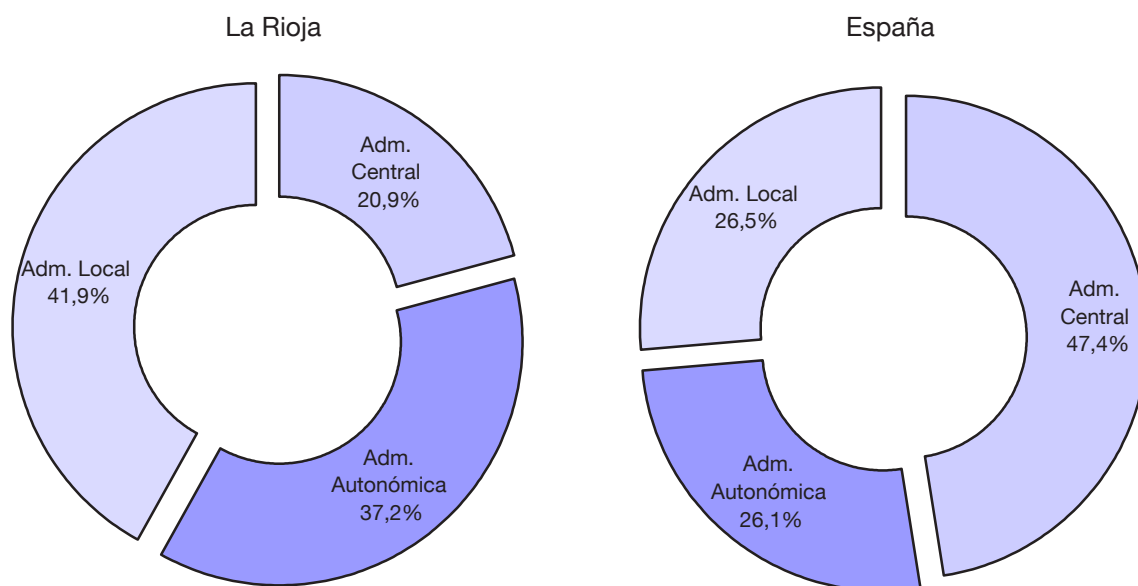

10.1 CONSTRUCCIÓN Y URBANISMO. ACTIVIDAD CONSTRUCTORA

10.1.7 LICENCIAS DE OBRA. DATOS GENERALES

	LA RIOJA					ESPAÑA
	2007	2008	2009	2010	2011	2011
EDIFICACIÓN DE NUEVA PLANTA						
Edificios a construir						
Residenciales	1.479	455	233	179	186	30.194
No Residenciales	164	176	124	109	55	8.779
Superficie a construir (miles de m ²)						
Residenciales	1.061	328	181	217	92	15.244
No Residenciales	118	164	141	122	36	7.081
Nº de Viviendas	6.308	2.037	807	1.268	424	76.005
OBRAS DE REHABILITACIÓN						
Edificios	64	127	174	107	117	30.237
Nº de Viviendas	128	109	35	46	18	9.518
OBRAS DE DEMOLICIÓN						
Edificios	126	149	89	78	68	7.295
Nº de Viviendas	169	190	85	65	75	7.798

FUENTE: Anuario Estadístico. Ministerio de Fomento.

10.1 CONSTRUCCIÓN Y URBANISMO. ACTIVIDAD CONSTRUCTORA**10.1.8 LICENCIAS DE OBRA. Nº Y SUPERFICIE DE LOS EDIFICIOS A CONSTRUIR SEGÚN DESTINO***Unidades: Superficie en miles de m²*

	LA RIOJA					ESPAÑA
	2007	2008	2009	2010	2011	2011
EDIFICACIÓN RESIDENCIAL						
Vivienda familiar						
Número	1.473	454	232	179	185	30.052
Superficie	1.053	322	180	217	92	14.809
Residencia Colectiva						
Permanente						
Número	5	1	-	-	-	46
Superficie	7	6	6	-	-	164
Eventual						
Número	1	-	1	-	-	96
Superficie	1	-	1	-	-	271
EDIFICACIÓN NO RESIDENCIAL						
Explotación Agrícola y Pesquera						
Número	19	59	37	10	11	2.150
Superficie	9	14	16	3	4	799
Industria						
Número	81	20	33	61	1	1.463
Superficie	54	24	50	94	2	2.228
Transporte y Comunicaciones						
Número	-	-	1	1	1	209
Superficie	-	-	2	2	3	84
Almacenes						
Número	48	73	45	34	36	2.999
Superficie	44	96	61	16	25	1.363
Servicios Burocráticos (Oficinas)						
Número	7	20	-	-	1	169
Superficie	2	18	-	-	-	378
Servicios Comerciales						
Número	3	2	5	-	-	419
Superficie	8	7	6	-	-	949
Otros						
Número	6	2	3	3	5	1.370
Superficie	1	4	6	7	3	1.280

FUENTE: Anuario Estadístico. Ministerio de Fomento.

10.1 CONSTRUCCIÓN Y URBANISMO. ACTIVIDAD CONSTRUCTORA**10.1.9 VISADOS DE DIRECCIÓN DE OBRA. DATOS GENERALES**

	LA RIOJA					ESPAÑA
	2007	2008	2009	2010	2011	2011
OBRA NUEVA						
Número de edificios	1.090	476	249	256	231	28.623
Destinados a uso residencial	1.020	407	187	174	198	23.116
Unifamiliares	638	264	137	131	155	19.914
Adosados	349	70	12	11	50	3.971
Aislados	289	194	125	120	105	15.943
En bloque	380	138	50	43	43	3.162
Colectivos	2	5	-	-	-	40
Servicios comerciales	10	8	10	8	4	1.772
Otros destinos	60	61	52	74	29	3.735
Superficie a construir (m ²)	1.286.943	620.772	200.402	239.584	201.367	19.958.064
Edificios de uso residencial	1.207.069	552.054	145.094	159.573	157.356	14.206.776
Servicios comerciales	8.315	938	7.766	8.324	2.770	1.605.754
Otros destinos	71.559	67.780	47.542	71.687	41.241	4.145.534
AMPLIACIÓN						
Número de edificios	27	36	33	19	30	3.777
Destinados a vivienda	17	18	16	9	17	2.833
Otros destinos	10	18	17	10	13	944
Superficie a construir (m ²)	9.283	19.365	7.768	4.999	8.845	1.119.176
Edificios de viviendas	2.553	3.850	2.924	1.583	4.199	416.099
Otros destinos	6.730	15.515	4.844	3.416	4.646	703.077
REFORMA Y/O RESTAURACIÓN DE EDIFICIOS						
Total	369	370	356	304	223	34.498
Destinados a vivienda	262	268	269	212	176	28.610
Otros destinos	107	102	87	92	47	5.888

FUENTE: Anuario Estadístico. Ministerio de Fomento.

10.1 CONSTRUCCIÓN Y URBANISMO. ACTIVIDAD CONSTRUCTORA**10.1.10 VISADOS DE DIRECCIÓN DE OBRA. VIVIENDAS SEGÚN TIPO DE OBRA Y CLASE DE PROMOTOR***Unidades: Número de viviendas*

	LA RIOJA					ESPAÑA
	2007	2008	2009	2010	2011	2011
TIPO DE OBRA						
Obra nueva	7.358	3.295	711	891	850	78.286
Edificios de viviendas	7.357	3.294	711	891	850	78.260
Unifamiliar	638	264	137	131	155	19.914
En bloque	6.719	3.030	574	760	695	58.346
Otros	1	1	-	-	-	26
Ampliación	20	21	20	9	18	2.957
Reforma y/o restauración	263	269	270	212	176	28.623
SEGÚN CLASE DE PROMOTOR						
Personas físicas y comunidad de propietarios	747	548	430	338	315	49.521
Sociedades mercantiles	6.550	2.239	419	730	704	47.105
Cooperativas	145	173	106	-	-	7.041
Administraciones públicas	8	11	44	15	3	2.413
Otros promotores	191	614	1	26	6	3.404

*FUENTE: Anuario Estadístico. Ministerio de Fomento.***10.1.11 VISADOS DE DIRECCIÓN DE OBRA. SUPERFICIE***Unidades: m²*

	LA RIOJA					ESPAÑA
	2007	2008	2009	2010	2011	2011
SUPERFICIE MEDIA POR VIVIENDA						
Obra nueva						
En edificios de viviendas unifamiliares	165	184	196	187	204	190
En bloques de viviendas	95	90	120	104	106	104
En otros edificios	103	318	-	-	-	149
Ampliación	90	138	127	158	201	128
SUPERFICIE EN EDIFICIOS NO RESIDENCIALES						
Total	79.874	68.718	47.542	80.011	44.011	5.751.288
Servicios comerciales y almacenes	8.315	938	7.766	8.324	2.770	1.605.754
Explotaciones agrarias y ganaderas	2.544	3.395	961	2.931	361	131.322
Industrias	24.829	6.621	12.966	19.712	9.224	673.743
Servicios burocráticos (oficinas)	4.045	5.514	10.312	4.882	1.036	609.200
Turismo, recreo y deportes	11.740	21.156	4.784	13.641	5.522	974.673
Servicios de transporte	2.877	7.263	3.193	-	4.218	276.011
Otros servicios	25.524	23.831	15.326	30.521	20.880	1.480.585

FUENTE: Anuario Estadístico. Ministerio de Fomento.

10.1 CONSTRUCCIÓN Y URBANISMO. ACTIVIDAD CONSTRUCTORA**10.1.12 VISADOS DE DIRECCIÓN DE OBRA. OBRAS TERMINADAS SEGÚN CLASE DE PROMOTOR**

	LA RIOJA					ESPAÑA
	2007	2008	2009	2010	2011	2011
Nº DE EDIFICIOS SEGÚN CLASE DE PROMOTOR	1.083	1.120	906	754	537	65.123
Personas físicas y comunidad de propietarios	331	361	434	418	292	39.873
Sociedades mercantiles	669	694	409	260	177	19.841
Cooperativas	11	9	8	4	5	622
Administraciones públicas	36	44	36	49	17	2.700
Otros promotores	36	12	19	23	46	2.087
Nº DE VIVIENDAS SEGÚN CLASE DE PROMOTOR	6.684	7.841	4.954	3.667	2.224	167.914
Personas físicas y comunidad de propietarios	312	281	490	370	229	37.432
Sociedades mercantiles	6.292	7.444	4.237	3.168	1.731	112.933
Cooperativas	33	92	226	113	129	8.357
Administraciones públicas	5	16	1	4	13	2.864
Otros promotores	42	8	-	12	122	6.328

FUENTE: Anuario Estadístico. Ministerio de Fomento.

10.1.13 VIVIENDAS PROTEGIDAS. CALIFICACIONES PROVISIONALES Y DEFINITIVAS

Unidades: Número de viviendas

	LA RIOJA					ESPAÑA
	2007	2008	2009	2010	2011	2011
Solicitudes de calificación provis. (nº de viviendas)	457	701	625	1.012	51	30.690
Calificaciones provisionales (nº de viviendas)	488	843	434	1.406	57	35.001
Solicitudes de calificación definitiva	697	1.108	651	446	315	48.927
Calificaciones definitivas	803	724	964	519	251	58.308

FUENTE: Ministerio de Fomento.

10.1.14 MUNICIPIOS CON PLANEAMIENTO URBANÍSTICO POR TIPOS

Unidades: Número de municipios

	2007	2008	2009	2010	2011
Plan General Municipal (PGM) (Adaptados a la LOTUR 2006)	1	2	8	12	21
Plan General Municipal (PGM) (Adaptados a la LOTUR 1998)	74	78	77	76	75
Plan de Ordenación Suelo Urbano (POSU) (Adaptados a la LOTUR 1998)	10	9	9	9	9
Sin adaptar a la LOTUR 1998	49	45	41	40	37
Sin planeamiento urbano	40	40	39	37	32

FUENTE: Consejería de Agricultura, Ganadería y Medio Ambiente.

NOTAS: LOTUR 2006: Ley 5/2006, de 2 de mayo, de Ordenación del Territorio y Urbanismo de La Rioja.

LOTUR 1998: Ley 10/1998, de 2 de julio, de Ordenación del Territorio y Urbanismo de La Rioja.

10.1 CONSTRUCCIÓN Y URBANISMO. ACTIVIDAD CONSTRUCTORA

10.1.15 PRECIO MEDIO DEL METRO CUADRADO DE VIVIENDA

Unidades: Euros/m²

	2007	2008	2009	2010	2011
LA RIOJA					
Vivienda libre	1.601	1.587	1.541	1.495	1.408
Hasta dos años de antigüedad	1.748	1.762	1.712	1.618	1.606
Con más de dos años de antigüedad	1.511	1.452	1.393	1.377	1.268
Vivienda protegida	1.030	1.080	1.049	1.067	1.087
LOGROÑO					
Vivienda libre	2.400	2.255	1.936	1.920	1.640
Hasta dos años de antigüedad	2.632	2.546	2.256	"	"
Con más de dos años de antigüedad	2.216	2.079	1.834	1.809	1.608
ESPAÑA					
Vivienda libre	2.056	2.071	1.919	1.843	1.740
Hasta dos años de antigüedad	2.032	2.069	1.923	1.848	1.758
Con más de dos años de antigüedad	2.063	2.068	1.911	1.841	1.729
Vivienda protegida	1.045	1.117	1.112	1.147	1.161

FUENTE: Ministerio de Fomento.

G.10.4 Evolución del precio medio del m² de la vivienda libre

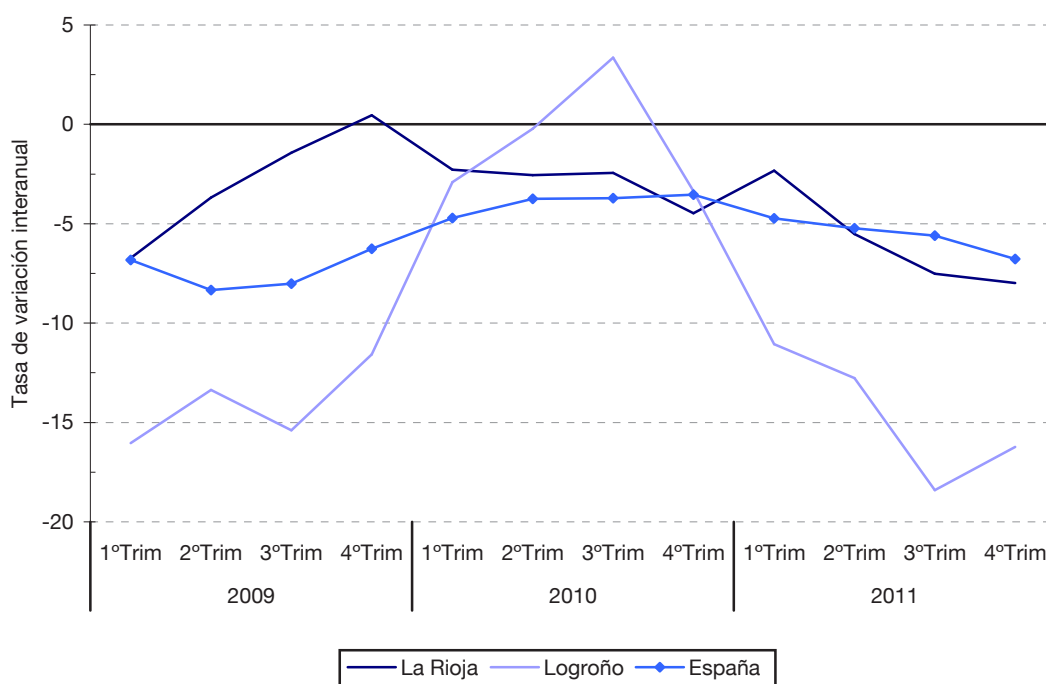

10.2 CONSTRUCCIÓN Y URBANISMO. VIVIENDA

10.2.1 VIVIENDAS FAMILIARES, ALOJAMIENTOS Y VIVIENDAS COLECTIVAS

	LA RIOJA				ESPAÑA
	1970	1981	1991	2001	2001
TOTAL DE VIVIENDAS	80.562	109.250	128.337	156.040	20.958.000
Viviendas familiares					
Principales	64.329	74.800	84.853	101.439	14.187.169
Secundarias	5.551	15.636	24.060	30.202	3.360.631
Vacantes	8.295	18.814	18.768	22.898	3.106.422
Otras	2.387	-	338	1.392	292.332
Alojamientos	189	69	32		
Viviendas colectivas	189	200	261	109	11.446

FUENTE: Censos de Población y Viviendas. INE.

NOTA: En 2001 los alojamientos están incluidos en "principales".

10.2.2 CLASIFICACIÓN DE LAS VIVIENDAS PRINCIPALES EN EDIFICIOS DESTINADOS PRINCIPALMENTE A VIVIENDAS, SEGÚN FECHA DE CONSTRUCCIÓN. AÑO 2001

	TOTAL	A.d. 1940	1941-1950	1951-1960	1961-1970	1971-1980	1981-1990	1991-2001
La Rioja	100.469	18.720	5.278	7.976	14.751	26.879	11.199	15.666
España	14.125.848	1.859.707	650.565	1.398.857	2.683.301	3.405.009	1.922.476	2.205.933
Estructura de La Rioja	100	18,6	5,3	7,9	14,7	26,8	11,1	15,6
Estructura de España	100	13,2	4,6	9,9	19,0	24,1	13,6	15,6

FUENTE: Censo de Población y Viviendas 2001. INE.

10.2 CONSTRUCCIÓN Y URBANISMO. VIVIENDA**10.2.3 VIVIENDAS PRINCIPALES, SEGÚN NÚMERO DE VIVIENDAS, PLANTAS SOBRE RASANTE, SUPERFICIE ÚTIL Y NÚMERO DE HABITACIONES. AÑO 2001**

	LA RIOJA	ESPAÑA
VIVIENDAS PRINCIPALES	101.439	14.187.169
A) SEGÚN NÚMERO DE VIVIENDAS		
1	21.805	4.407.086
2	5.186	853.790
3	2.436	334.436
4	3.094	310.298
5 a 9	17.196	1.724.436
10 a 19	26.651	2.949.690
20 a 39	20.592	2.484.760
40 o más	4.479	1.119.530
B) SEGÚN PLANTAS SOBRE RASANTE		
1	8.913	2.233.204
2	15.373	3.006.500
3	10.714	1.184.050
4	10.619	1.438.992
5	18.180	1.827.989
6	9.076	1.278.975
7	7.756	821.360
8	14.000	1.119.728
9	1.747	202.087
10 o más	5.061	1.071.141
C) SEGÚN SUPERFICIE ÚTIL		
Hasta 30 m ²	137	55.797
31 a 45 m ²	1.547	427.630
46 a 60 m ²	7.477	1.527.792
61 a 75 m ²	15.230	2.652.889
76 a 90 m ²	40.352	4.162.623
91 a 105 m ²	16.420	2.276.807
106 a 120 m ²	10.532	1.315.680
121 a 150 m ²	5.700	919.379
151 a 180 m ²	968	120.181
Más de 180 m ²	2.070	481.454
D) NÚMERO DE HABITACIONES		
1	115	76.748
2	775	345.659
3	4.327	1.360.526
4	16.702	2.838.126
5	51.346	5.412.590
6	20.070	2.811.490
7	4.658	742.775
8	1.930	321.420
9	703	131.332
10 o más	813	143.360

FUENTE: Censo de Población y Viviendas 2001. INE.

10.2 CONSTRUCCIÓN Y URBANISMO. VIVIENDA

10.2.4 HOGARES. AÑO 2001

	LA RIOJA	ESPAÑA
HOGARES	101.439	14.187.169
A) SEGÚN TAMAÑO		
1 Persona	22.902	2.876.572
2 Personas	27.297	3.582.177
3 Personas	21.899	3.004.375
4 Personas	20.719	3.048.274
5 Personas	5.894	1.099.963
6 Personas	1.697	366.248
7 Personas	576	120.310
8 Personas	221	47.874
9 Personas	95	19.871
10 o más Personas	139	21.505
B) SEGÚN SU ESTRUCTURA		
Una mujer de 16 a 64 años	4.838	652.306
Un hombre de 16 a 64 años	7.279	865.329
Una mujer de 65 o más años	7.999	1.043.471
Un hombre de 65 o más años	2.786	315.466
Una mujer adulta con 1 o más menores	1.825	221.663
Un hombre adulto con 1 o más menores	556	60.490
Dos adultos de 16 a 64 años, sin menores	11.362	1.627.401
Dos adultos, 1 al menos de 65 años o más, sin menores	14.505	1.776.697
Dos adultos y 1 menor	7.612	1.124.302
Dos adultos y 2 menores	7.257	1.105.111
Dos adultos y 3 o más menores	870	194.582
Dos adultos de 35 años o más, uno de 16 a 34 años, sin menores	8.098	1.123.149
Dos adultos de 35 años o más, uno de 16 a 34 años, y un menor	3.408	509.952
Dos adultos de 35 años o más, uno de 16 a 34 años, y dos o más menores	581	137.031
Otro hogar de 3 adultos, con o sin menores	6.375	863.181
Dos adultos de 35 años o más, dos de 16 a 34 años, sin menores	7.063	997.584
Dos adultos de 35 años o más, dos de 16 a 34 años, y un menor	934	208.188
Dos adultos de 35 años o más, dos de 16 a 34 años, y dos o más menores	205	52.372
Otro hogar de 4 adultos, con o sin menores	2.931	453.056
Cinco o más adultos, con o sin menores	4.955	855.838
C) SEGÚN RÉGIMEN DE TENENCIA DE LA VIVIENDA		
En propiedad por compra, totalmente pagada	55.886	7.198.009
En propiedad por compra, con pagos pendientes (hipotecas...)	23.946	3.237.344
En propiedad por herencia o donación	7.874	1.220.220
En alquiler	8.529	1.614.661
Cedida gratis o a bajo precio por otro hogar, la empresa...	2.853	376.284
Otra forma	2.351	540.651

.../...

10.2 CONSTRUCCIÓN Y URBANISMO. VIVIENDA**10.2.4 HOGARES. AÑO 2001. (Continuación)**

	LA RIOJA	ESPAÑA
D) SEGÚN PROBLEMAS EN LA VIVIENDA		
Ruidos exteriores	23.869	4.324.249
Contaminación o malos olores provocados por la industria, tráfico...	13.015	2.736.705
Poca limpieza en la calles	26.780	4.585.293
Malas comunicaciones	8.916	2.025.928
Pocas zonas verdes en la zona	29.600	5.219.459
Delincuencia o vandalismo en la zona	13.552	3.180.763
Falta de servicio o aseo dentro de la vivienda	548	157.478
E) SEGÚN EQUIPAMIENTO DEL HOGAR		
Con calefacción individual	59.575	5.467.735
Con calefacción colectiva	24.771	1.337.850
Sin instalación pero con aparatos que perminten calentar alguna habitación	13.522	5.320.188
Con refrigeración	4.169	2.201.849
Dispone de un vehículo	49.421	6.814.097
Dispone de dos vehículos	17.661	2.542.341
Dispone de tres o más vehículos	3.611	532.019
Dispone de segunda vivienda	14.364	2.134.084
HOGARES QUE DISPONEN DE SEGUNDA VIVIENDA		
Total	14.364	2.134.084
En el mismo municipio	1.658	290.449
En otro municipio de la misma provincia	7.785	813.726
En distinta provincia de la misma Comunidad	-	290.235
En otra Comunidad	4.750	704.248
En otro País	171	35.426

FUENTE: Censo de Población y Viviendas 2001. INE.

10.3 CONSTRUCCIÓN Y URBANISMO. EDIFICIOS**10.3.1 EDIFICIOS SEGÚN TIPO, NÚMERO DE VIVIENDAS, PLANTAS SOBRE RASANTE Y BAJO RASANTE.
AÑO 2001**

	LA RIOJA	ESPAÑA
EDIFICIOS	66.720	9.284.513
A) SEGÚN TIPO		
Con una vivienda familiar	40.442	6.682.591
Con varias viviendas familiares	7.924	1.198.975
Principalmente con viviendas familiares compartido con locales	7.928	731.850
Principalmente con vivienda colectiva: hotel, albergue, pensión...	4	1.330
Principalmente con vivienda colectiva: convento, cuartel, prisión...	72	6.357
Principalmente con vivienda colectiva: instituciones de enseñanza, enseñanzas medias, academias militares...	3	550
Principalmente con vivienda colectiva: hospitales en general, intituciones para discapacitados, marginados...	22	2.222
Principalmente con locales compartidos con alguna vivienda	371	37.308
Locales	9.954	620.187
Alojamientos	-	3.143
B) SEGÚN NÚMERO DE VIVIENDAS		
0	9.954	620.187
1	42.234	6.914.266
2	4.183	628.568
3	1.487	176.311
4	1.281	122.442
5 a 9	3.619	358.987
10 a 19	2.793	303.050
20 a 39	1.051	129.853
40 o más	118	30.849
C) SEGÚN PLANTAS SOBRE RASANTE		
1	24.131	4.008.934
2	24.369	3.762.567
3	10.481	740.854
4	2.559	263.275
5	2.502	217.461
6	968	120.181
7	631	60.338
8	756	61.852
9	86	10.359
10 o más	237	38.692
D) SEGÚN PLANTAS BAJO RASANTE		
0	64.624	9.014.204
1	1.949	254.819
2	136	12.999
3 o más	11	2.491

FUENTE: Censo de Población y Viviendas 2001. INE.

10.3 CONSTRUCCIÓN Y URBANISMO. EDIFICIOS**10.3.2 EDIFICIOS DESTINADOS PRINCIPALMENTE A VIVIENDAS. AÑO 2001**

	LA RIOJA	ESPAÑA
EDIFICIOS DESTINADOS PRINCIPALMENTE A VIVIENDAS	56.395	8.623.875
A) SEGÚN ESTADO DEL EDIFICIO		
Ruinoso	868	94.794
Malo	1.849	173.981
Deficiente	5.455	681.636
Bueno	48.223	7.673.464
B) SEGÚN INSTALACIONES DEL EDIFICIO		
Agua corriente abastecimiento público	55.312	7.971.048
Agua corriente abastecimiento privado	372	557.965
Evacuación aguas residuales (alcantarillado)	54.996	7.465.689
Evacuación aguas residuales (otro)	524	937.415
Portería (sólo automático)	18.560	2.387.089
Portería (sólo encargado)	282	18.110
Portería (ambos)	288	77.615
Tiene garaje	11.922	2.350.006
Tiene gas	8.301	2.164.593
Tiene teléfono	40.475	7.052.605
Tiene agua caliente central	25.615	4.466.305
C) SEGÚN CLASE DE PROPIETARIO		
Una persona	48.290	7.771.564
La Comunidad	7.974	839.451
Una sociedad	115	11.247
Un organismo público	16	1.613
D) SEGÚN NÚMERO DE PLANTAS		
1	15.480	3.457.833
2	22.497	3.591.827
3	10.527	775.177
4	2.733	285.973
5	2.476	214.849
6	959	121.190
7	609	61.847
8	783	61.497
9	95	13.509
10 o más	236	40.173

FUENTE: Censo de Población y Viviendas 2001. INE.

10.3 CONSTRUCCIÓN Y URBANISMO. EDIFICIOS

10.3.3 EDIFICIOS DESTINADOS PRINCIPALMENTE A VIVIENDAS, SEGÚN AÑO DE CONSTRUCCIÓN. AÑO 2001

	Antes de 1900	De 1900 a 1920	De 1921 a 1940	De 1941 a 1950	De 1951 a 1960	De 1961 a 1970	De 1971 a 1980	De 1981 a 1990	De 1991 a 2001
EDIFICIOS DESTINADOS PRINCIPALMENTE A VIVIENDA	14.677	4.735	4.800	4.518	5.030	4.644	6.366	4.934	6.691
A) SEGÚN TAMAÑO DEL MUNICIPIO									
Menos de 100 hab.	1.719	291	283	357	287	135	134	269	204
De 101 a 500 hab.	6.144	1.303	1.399	1.052	1.063	845	1.104	1.238	1.178
De 501 a 1.000 hab.	1.463	588	894	720	699	570	772	858	845
De 1.001 a 2.000 hab.	1.832	562	295	195	270	460	543	376	416
De 2.001 a 5.000 hab.	1.264	894	871	1.034	1.004	903	1.356	1.019	1.573
De 5.001 a 10.000 hab.	1.022	357	365	490	531	508	665	498	789
De 10.001 a 20.000 hab.	142	194	180	100	181	186	212	123	200
De 20.001 a 50.000 hab.	773	247	163	128	316	242	355	205	310
De 100.001 a 500.000 hab.	318	299	350	442	679	795	1.225	348	1.176
B) SEGÚN TIPO DE EDIFICIO									
Con viviendas familiares									
Sólo una	12.266	3.742	3.934	3.518	3.674	2.746	3.242	3.309	4.011
Varias	1.342	470	423	552	695	774	1.284	887	1.497
Con locales	1.053	517	437	440	652	1.110	1.822	731	1.166
Con vivienda colectiva									
Hotel, alber. pensión...	-	-	1	-	1	1	1	-	-
Convento, cuartel, prisión...	11	6	4	6	5	9	12	5	14
Instituciones de enseñanza, enseñanzas medias, academias militares...	1	291	-	1	1	-	-	-	-
Hospitales en general, instituciones para discapacitados, marginados...	4	-	1	1	2	4	5	2	3
C) SEGÚN NÚMERO DE PLANTAS									
1	4.254	1.327	1.262	1.268	1.704	1.253	1.666	1.154	1.592
2	6.184	2.096	2.287	2.174	1.941	1.652	1.776	2.113	2.274
3	3.635	906	924	719	738	548	851	912	1.294
4	401	185	134	123	293	248	548	263	538
5	135	108	97	131	186	539	593	212	475
6	49	76	79	48	82	59	220	78	268
7	8	31	7	44	34	82	181	52	170
8	3	3	3	4	43	186	391	86	64
9	-	-	-	-	2	23	32	25	13
10 o más	8	3	7	7	7	54	108	39	3

.../...

10.3 CONSTRUCCIÓN Y URBANISMO. EDIFICIOS**10.3.3 EDIFICIOS DESTINADOS PRINCIPALMENTE A VIVIENDAS, SEGÚN AÑO DE CONSTRUCCIÓN.
AÑO 2001. (Continuación)**

	Antes de 1900	De 1900 a 1920	De 1921 a 1940	De 1941 a 1950	De 1951 a 1960	De 1961 a 1970	De 1971 a 1980	De 1981 a 1990	De 1991 a 2001
D) SEGÚN PLANTAS SOBRE RASANTE									
1	4.314	1.335	1.284	1.279	1.718	1.282	1.684	1.196	1.632
2	6.254	2.130	2.309	2.191	1.967	1.651	1.812	2.190	2.525
3	3.576	896	905	704	717	135	836	840	1.089
4	334	158	111	110	276	232	525	230	484
5	132	103	96	134	185	533	584	207	468
6	48	76	79	46	82	58	215	73	268
7	8	31	6	43	33	82	186	52	183
8	3	3	3	4	43	186	387	83	38
9	-	-	-	-	3	24	30	24	2
10 o más	8	3	7	7	6	53	107	39	2
E) SEGÚN PLANTAS BAJO RASANTE									
0	14.426	4.666	4.723	4.467	4.959	4.565	6.237	4.709	6.179
1	235	51	61	45	63	69	109	212	481
2	16	18	14	6	8	10	20	11	24
3 o más	-	-	2	-	-	-	-	2	7
F) SEGÚN NÚMERO DE VIVIENDAS									
1	12.717	3.892	4.078	3.657	3.805	2.893	3.409	3.459	4.172
2	318	324	320	362	403	409	525	377	414
3	349	138	90	85	132	118	217	118	210
4	205	89	62	66	102	117	221	153	235
5 a 9	298	150	140	195	327	447	774	415	795
10 a 19	94	116	86	116	212	447	734	280	690
29 a 39	21	24	20	34	287	135	423	116	171
40 o más	2	2	4	3	3	20	63	16	4
G) SEGÚN ESTADO DEL EDIFICIO									
Ruinoso	618	99	47	37	24	12	21	9	1
Malo	1.025	365	168	111	52	27	18	3	80
Deficiente	2.406	907	283	556	395	216	96	29	204
Bueno	10.628	3.364	3.939	3.814	4.559	4.389	6.231	4.893	6.406
H) SEGÚN CLASE DE PROPIETARIO									
Una persona	13.975	4.370	4.479	4.122	4.373	3.528	4.346	4.038	5.059
La comunidad	679	356	311	391	636	1.103	1.995	890	1.613
Una sociedad	19	8	10	4	20	11	23	5	15
Un organismo público	4	1	-	1	1	2	2	1	4

FUENTE: Censo de Población y Viviendas 2001. INE.

10.4 CONSTRUCCIÓN Y URBANISMO. LOCALES**10.4.1 LOCALES ACTIVOS SEGÚN TIPO, NÚMERO DE VIVIENDAS E INSTALACIONES. AÑO 2001**

	LA RIOJA	ESPAÑA
LOCALES	31.993	2.515.260
Activos	17.410	1.888.051
Inactivos	14.583	627.209
LOCALES ACTIVOS		
A) SEGÚN TIPO		
Equipamientos de salud (ambulatorio, c. de salud, hospital)	267	50.082
Equipamientos educativos (colegio, facultad, guardería, escuela)	292	45.742
Equipamientos de bienestar social (club de ancianos, centro de servicios sociales, centro de día...)	334	33.453
Equipamientos culturales o deportivos (teatro, cine, museo, sala de exposiciones, polideportivo...)	277	33.517
Local comercial	7.242	1.021.932
Oficinas (incluye también el resto de los servicios)	5.460	492.627
Local industrial	2.604	189.091
Local agrario	934	21.607
B) SEGÚN NÚMERO DE VIVIENDAS		
0	6.099	667.030
1	1.348	233.931
2	712	83.464
3	528	51.804
4	505	51.033
5 a 9	2.189	215.305
10 a 19	3.116	295.986
20 a 39	2.350	207.410
40 o más	563	82.088
C) SEGÚN INSTALACIONES		
Agua corriente abastecimiento público	10.155	1.025.589
Agua corriente abastecimiento privado	117	26.999
Evacuación aguas residuales (alcantarillado)	10.093	999.912
Evacuación aguas residuales (otro)	172	50.222
Portería (sólo automático)	7.969	746.158
Portería (sólo encargado)	97	8.874
Portería (ambos)	745	109.696
Tiene garaje	1.008	178.798
Tiene gas	4.596	528.843
Tiene teléfono	9.664	1.008.974
Tiene agua caliente central	4.495	356.275

FUENTE: Censos de Población y Viviendas 2001. INE.

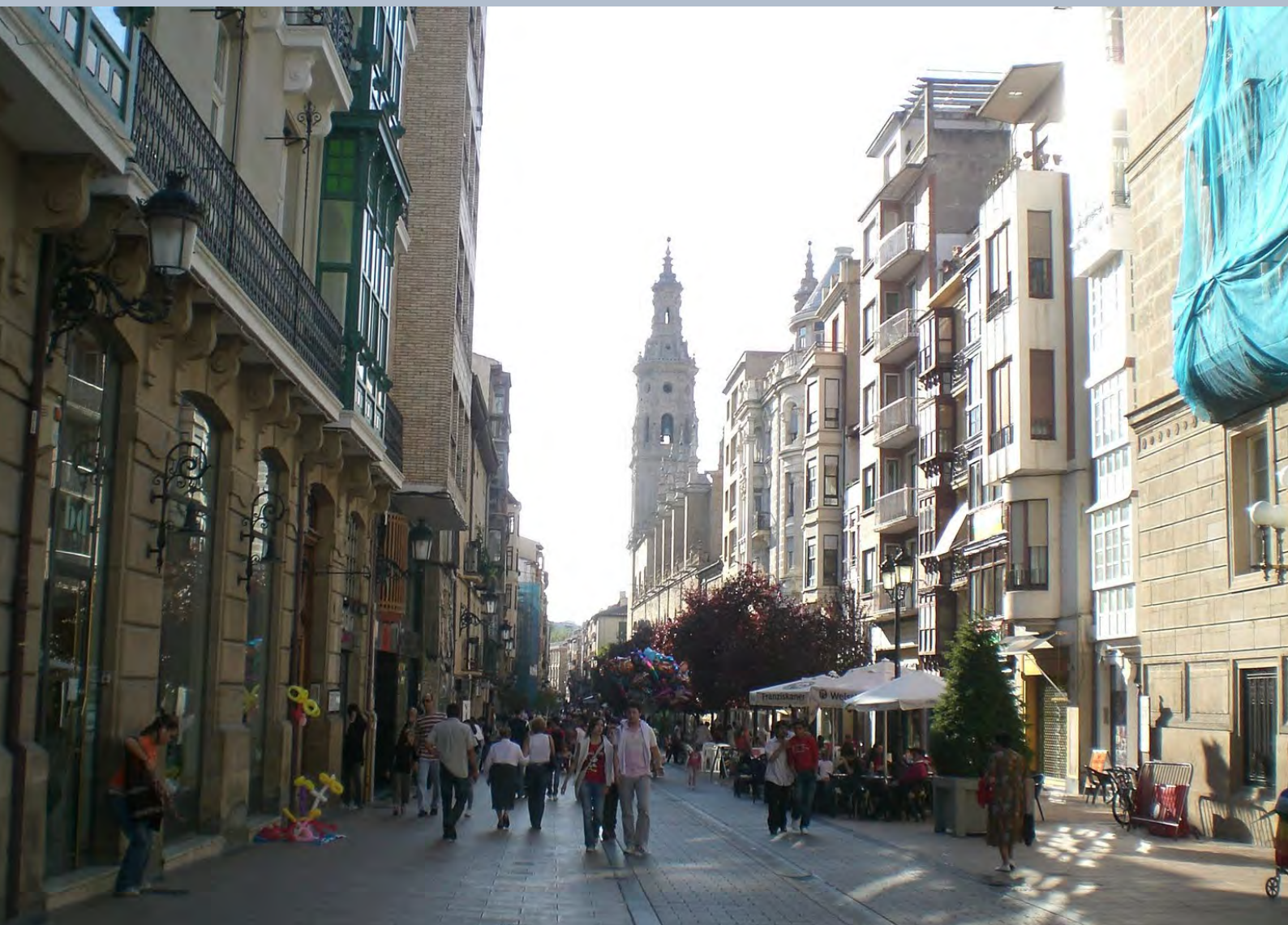

11. COMERCIO Y TURISMO

Conceptos

Volumen de negocio. Importes facturados por la empresa durante el año de referencia por prestación de servicios y ventas de bienes que son objeto del tráfico de la empresa. No comprende la venta de activos fijos ni las subvenciones cobradas por producir.

Inversión bruta en bienes materiales. Gastos relativos a todos los bienes duraderos, nuevos o usados, comprados a otras empresas o producidos para uso propio, cuya vida útil sea superior a un año y que se destinen al uso de la empresa.

Establecimientos Hoteleros. Aquellos establecimientos que prestan servicios de alojamiento colectivo mediante precio con o sin otros servicios complementarios (hotel, hotel-apartamento, o apartotel, motel, hostel, pensión,...)

Plazas de un establecimiento hotelero. Equivale al número de camas fijas; no se incluyen, por tanto, las supletorias y las de matrimonio, que dan lugar a dos plazas.

Acampamentos turísticos o Campings. Son aquellos espacios de terreno debidamente delimitados, dotados y acondicionados, destinados a facilitar a las personas, de modo habitual y mediante el pago de un precio estipulado, un lugar para hacer vida al aire libre durante tiempo limitado con fines vacacionales o turísticos y utilizando como residencia, albergues móviles, caravanas, tiendas de campaña u otros elementos similares fácilmente transportables.

Apartamento turístico. Se considera apartamento turístico (unidad) el inmueble cuyo uso se cede en alquiler de modo habitual para hospedaje ocasional incluyéndose apartamentos propiamente dichos, chalets, villas y bungalows.

Alojamientos de turismo rural. Se consideran, en general, alojamientos rurales, aquellos establecimientos o viviendas destinadas al alojamiento turístico mediante precio, con o sin otros servicios complementarios y que estén inscritos en el correspondiente Registro de Alojamientos Turísticos de cada Comunidad Autónoma.

Albergue juvenil. Es un lugar que ofrece el servicio de alojamiento particularmente alentando a las actividades al aire libre y el intercambio cultural.

Viajero. Toda persona que realiza una o más pernoctaciones seguidas en el mismo alojamiento.

Pernoctación. Se entiende por pernoctación o plaza ocupada, cada noche que el viajero se aloja en un establecimiento.

Grado de ocupación (por plazas). Relación, en porcentaje, entre el total de las pernoctaciones y el producto de las plazas por los días a los que se refieren las pernoctaciones. De esta definición se desprende que un establecimiento puede tener un grado de ocupación inferior al cien por cien y sin embargo no disponer de plazas libres, ya que una habitación o cama doble ocupada por una persona da lugar a una sola pernoctación, aunque el ocupante disponga de dos plazas. En caso de utilizarse camas supletorias puede obtenerse un grado superior al cien por cien, ya que el ocupante de una cama supletoria da lugar a una pernoctación y sin embargo no ocupa una plaza.

Grado de ocupación (por plazas) en fin de semana. Relación, en porcentaje, entre las pernoctaciones del viernes y sábado que caen dentro de la semana de referencia y el producto de las plazas, incluyendo las camas supletorias de esos dos días, por los días a que se refieren las pernoctaciones, en este caso dos.

Grado de ocupación por habitaciones. Relación, en porcentaje, entre la media diaria de habitaciones ocupadas en el mes y el total de habitaciones disponibles

Estancia Media. Número de días que como promedio permanecen los turistas. Se obtiene como el cociente entre el número de pernoctaciones y el número de viajeros alojados.

Frecuencia viajera. Número medio de viajes del hogar efectuados por los hogares viajeros durante el periodo de referencia.

Viaje del hogar. Se considera “viaje del hogar” a un viaje efectuado por cualquier miembro del hogar, independientemente del número de personas que hayan tomado parte en el mismo.

11.1 COMERCIO Y TURISMO. INDICADORES DE ACTIVIDAD DEL SECTOR SERVICIOS

11.1.1 ÍNDICE Y TASAS DE VARIACIÓN DE LA CIFRA DE NEGOCIOS DEL SECTOR SERVICIOS MEDIA ANUAL

	LA RIOJA					ESPAÑA
	2007	2008	2009	2010	2011	2011
ÍNDICE GENERAL	117,8	113,0	100,6	104,4	102,9	94,3
1.Comercio	118,5	111,9	98,4	103,7	101,4	91,4
2.Otros Servicios	115,9	115,7	106,3	106,2	106,6	100,3
2.1 Transporte y almacenamiento	124,5	122,8	107,5	110,9	110,7	104,6
2.2 Hostelería	111,8	111,1	104,3	102,8	102,5	97,2
2.3 Información y comunicaciones	122,4	143,7	148,2	128,5	121,7	100,5
2.4 Servicios a empresas	109,5	103,1	91,2	96,5	100,6	98,9
TASAS DE VARIACIÓN						
ÍNDICE GENERAL	8,3	-4,1	-10,9	3,7	-1,5	-1,4
1.Comercio	9,3	-5,6	-12,0	5,3	-2,2	-2,3
2.Otros Servicios	5,6	-0,1	-8,2	-0,1	0,4	0,7
2.1 Transporte y almacenamiento	9,0	-1,4	-12,4	3,2	-0,2	2,5
2.2 Hostelería	5,7	-0,6	-6,1	-1,5	-0,3	0,8
2.3 Información y comunicaciones	7,9	17,4	3,2	-13,3	-5,3	-1,6
2.4 Servicios a empresas	1,9	-5,9	-11,5	5,8	4,2	3,7

FUENTE: Indicadores de Actividad del Sector Servicios.INE

G.11.1 Tasa de variación del Índice de Actividad del sector servicios (IAS).

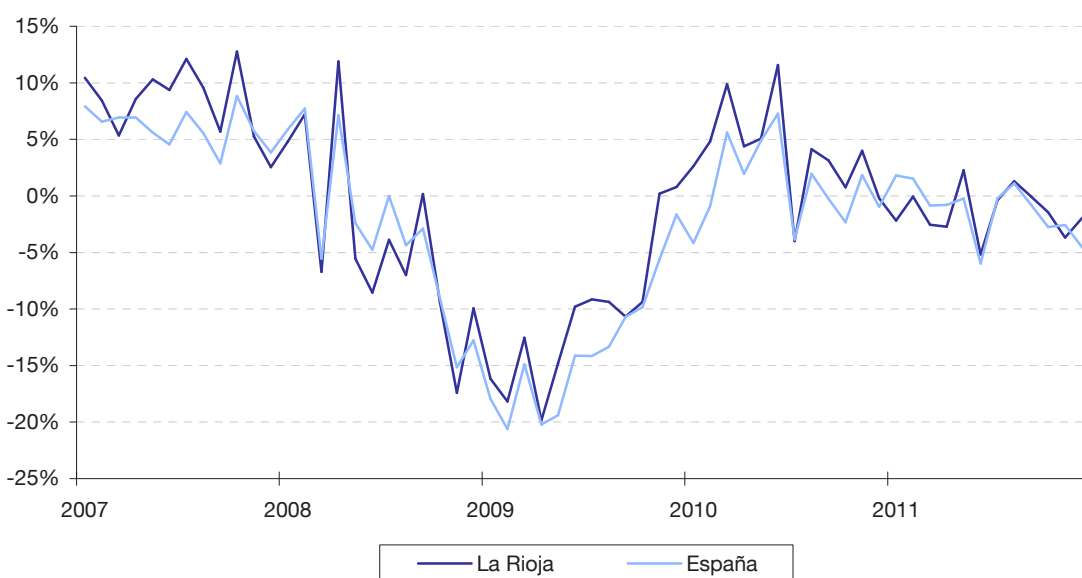

11.2 COMERCIO Y TURISMO. ENCUESTA ANUAL DE COMERCIO

11.2.1 RESULTADOS SEGÚN LA UBICACIÓN DE LOS LOCALES Y SECTOR DE ACTIVIDAD. CNAE-09 AÑO 2010

Unidades: Datos económicos en miles de euros

	Número de locales	Personal ocupado	Volumen de negocio	Sueldos y salarios	Inversión bruta en bienes materiales
LA RIOJA	6.578	19.294	3.506.387	278.783	58.604
Venta y reparación de veh. de motor y motocicletas	574	2.240	346.521	42.072	17.576
Comercio al por mayor e intermediarios del comercio, excepto vehículos de motor y motocicletas	1.894	6.467	1.719.739	115.697	24.002
Comercio al por menor excepto veh. de motor y motoc.	4.110	10.588	1.440.128	121.014	17.026
ESPAÑA	909.746	3.137.515	658.327.923	50.035.272	10.855.673
Venta y reparación de veh. de motor y motocicletas	78.739	322.688	70.374.802	5.878.712	1.360.135
Comercio al por mayor e intermediarios del comercio, excepto vehículos de motor y motocicletas	243.785	1.076.782	366.570.162	23.405.125	4.904.095
Comercio al por menor excepto veh. de motor y motocic.	587.221	1.738.045	221.382.959	20.751.436	4.591.442

FUENTE: Encuesta Anual de Comercio. INE.

G.11.2 Evolución del volumen de negocio por sector de actividad. La Rioja

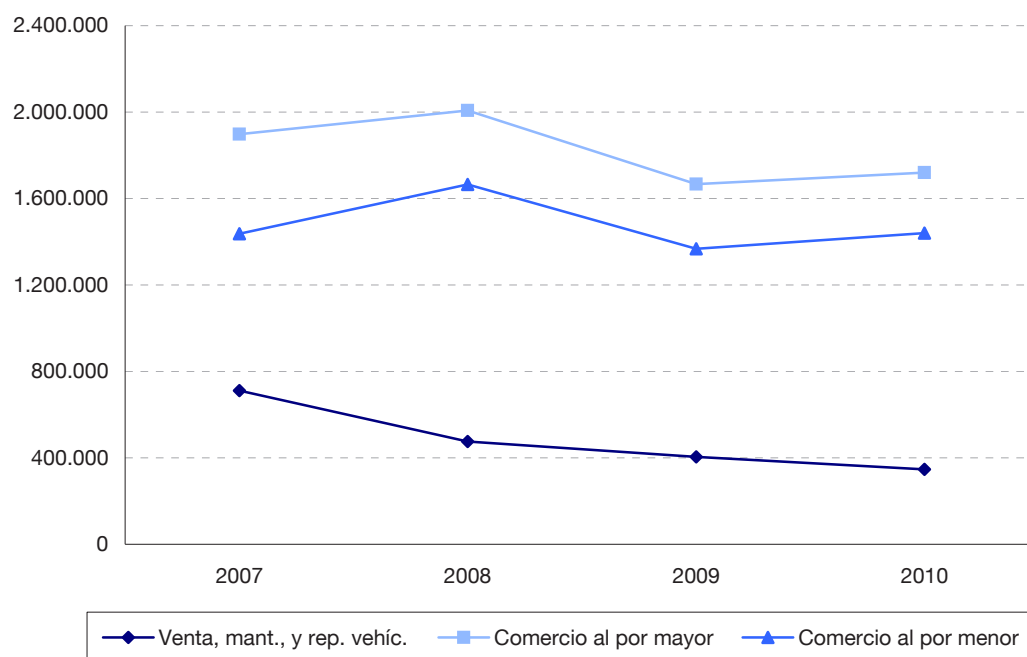

11.2 COMERCIO Y TURISMO. ENCUESTA ANUAL DE COMERCIO**11.2.2 RESULTADOS SEGÚN LA SEDE CENTRAL DE LA EMPRESA Y SECTOR DE ACTIVIDAD.
CNAE-09. AÑO 2008***Unidades: Datos económicos en miles de euros*

	Total	Venta y reparación de vehículos de motor y motocicletas	Comercio al por mayor e intermediarios del comercio, excepto de veh. de motor y motocic.	Comercio al por menor excepto de vehículos de motor y motocicletas
LA RIOJA				
Número de locales	6.080	554	1.837	3.689
Volumen de negocio	4.147.447	474.924	2.006.689	1.665.834
Valor de la producción	1.185.658	176.245	517.509	491.904
Valor añadido a precios de mercado	698.777	83.099	304.720	310.959
Valor añadido al coste de los factores	701.092	84.535	306.021	310.536
Gastos de personal	377.931	55.189	161.477	161.265
Compras y gastos en bienes y servicios	814.906	101.646	375.927	337.333
Compras de bienes y serv. para la reventa	3.136.914	365.756	1.550.347	1.220.811
Inversión bruta en bienes materiales	87.615	15.802	44.961	26.852
Personal ocupado (media anual)	20.920	2.404	7.149	11.367
Personal remunerado (media anual)	15.395	1.939	5.809	7.647
ESPAÑA				
Número de locales	952.509	82.946	249.990	619.573
Volumen de negocio	735.326.295	85.381.955	409.292.390	240.651.950
Valor de la producción	190.034.704	24.792.729	94.889.141	70.352.835
Valor añadido a precios de mercado	109.692.920	11.420.551	52.086.703	46.185.666
Valor añadido al coste de los factores	108.850.640	11.263.299	51.703.067	45.884.274
Gastos de personal	68.247.246	8.431.518	31.984.610	27.831.118
Compras y gastos en bienes y servicios	638.485.725	75.692.484	362.838.061	199.955.181
Compras de bienes y serv. para la reventa	558.152.510	62.274.033	320.079.355	175.799.122
Inversión bruta en bienes materiales	16.006.877	2.289.934	7.176.221	6.540.721
Personal ocupado (media anual)	3.347.981	349.103	1.168.406	1.830.471
Personal remunerado (media anual)	2.640.064	289.507	1.016.494	1.334.064

FUENTE: Encuesta Anual de Comercio. INE.

11.3 COMERCIO Y TURISMO. ENCUESTA ANUAL DE SERVICIOS**11.3.1 RESULTADOS SEGÚN LA UBICACIÓN DE LOS LOCALES. CNAE-09. AÑO 2010***Unidades: Datos económicos en miles de euros*

	Número de locales	Personal ocupado	Cifra de negocio	Sueldos y salarios	Adquisición bienes materiales
LA RIOJA	7.677	25.534	1.580.333	337.186	96.177
Servicios de alojamiento	209	1.243	64.609	19.946	5.172
Servicios de comidas y bebidas	2.055	7.205	278.193	55.512	8.107
Transportes	937	3.149	289.228	52.407	20.743
Actividades anexas a los transportes, almacenamiento correos y servicios postales	187	1.439	147.769	29.407	8.217
Edición, Activ. cinematográficas, de vídeo y de programas de TV, grabación de sonido y edición musical, radio y TV	76	372	30.422	9.816	536
Telecomunicaciones y Servicios informáticos	172	847	228.926	22.295	13.072
Actividades inmobiliarias y actividades de alquiler	935	1.022	91.945	14.275	19.635
Sedes centrales, servicios jurídicos y de contabilidad	1.018	2.368	116.417	36.359	9.042
Servicios técnicos de arquitectura e ingeniería; ensayos y análisis técnicos	750	1.431	82.507	20.001	1.301
Investigación y desarrollo y otros servicios técnicos	475	1.066	56.912	16.230	3.595
Actividades de agencias de viaje, operadores turísticos, serv. de reservas y activ. relacionadas con los mismos	109	237	45.796	3.814	4.376
Restos de servicios administrativos	654	4.937	139.582	54.510	2.370
Reparación de ordenadores, efectos personales y artículos de uso doméstico	100	218	8.027	2.614	11

*FUENTE: Encuesta Anual de Servicios, La Rioja. Instituto de Estadística de La Rioja.**NOTA: Agrupación de ramas de la CNAE-2009 elaborada por el Instituto de Estadística de La Rioja.*

11.4 COMERCIO Y TURISMO. TURISMO

11.4.1 ESTABLECIMIENTOS TURÍSTICOS EN LA RIOJA

	2007	2008	2009	2010	2011
Hoteles	60	63	64	64	66
Hotel 5 estrellas	1	1	1	-	-
Hotel 4 estrellas	12	12	12	11	12
Hotel 3 estrellas	30	32	33	34	35
Hotel 2 estrellas	9	10	10	10	10
Hotel 1 estrella	8	8	8	9	9
Hostales	41	40	43	43	42
Hostal 2 estrellas	22	22	22	21	21
Hostal 1 estrella	19	18	21	22	21
Pensiones	56	46	49	52	55
Casas Rurales	95	103	107	114	124
Apartamentos	20	27	37	48	50
Albergues turísticos	3	4	5	7	7
Campings	9	9	9	9	9
Restaurantes	469	478	485	495	511
Agencias de viaje	97	95	93	90	90
Turismo activo	11	15	19	23	23

FUENTE: Consejería de Educación, Cultura y Turismo.

NOTA: Datos a diciembre.

11.4 COMERCIO Y TURISMO. TURISMO

11.4.2 PLAZAS EN LOS ESTABLECIMIENTOS TURÍSTICOS DE LA RIOJA

	2007	2008	2009	2010	2011
Hoteles	4.593	4.706	4.690	4.664	4.706
Hotel 5 estrellas	20	20	20	-	-
Hotel 4 estrellas	1.690	1.690	1.690	1.581	1.609
Hotel 3 estrellas	2.161	2.227	2.247	2.349	2.363
Hotel 2 estrellas	394	425	389	409	409
Hotel 1 estrella	328	344	344	325	325
Hostales	1.014	961	1.006	1.031	1.007
Hostal 2 estrellas	575	590	600	557	557
Hostal 1 estrella	439	371	406	474	450
Pensiones	745	615	643	669	699
Casas Rurales	863	946	990	1.067	1.146
Apartamentos	322	440	637	758	885
Albergues turísticos	125	247	278	380	380
Campings	6.252	6.252	6.252	6.252	6.252
Restaurantes	30.674	31.456	31.806	32.382	33.070

FUENTE: Consejería de Educación, Cultura y Turismo.

NOTA: Datos a diciembre.

G.11.3 Plazas en los establecimientos turísticos de La Rioja según tipo. Año 2011

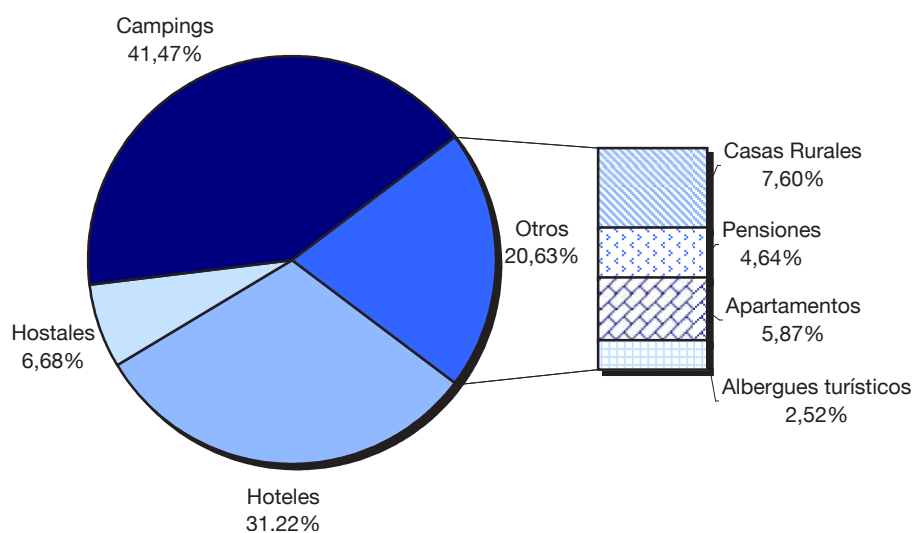

11.4 COMERCIO Y TURISMO. TURISMO

11.4.3 ESTABLECIMIENTOS HOTELEROS

	LA RIOJA					ESPAÑA
	2007	2008	2009	2010	2011	2011
Establecimientos abiertos estimados	120	135	137	141	142	14.997
Plazas estimadas	5.701	6.015	5.985	6.031	6.109	1.427.700
Viajeros	523.818	532.000	497.373	509.422	534.021	85.366.976
Españoles	443.973	450.313	417.073	424.248	446.306	45.824.882
Extranjeros	79.845	81.688	80.300	85.174	87.715	39.542.094
Pernoctaciones	931.577	925.419	893.088	891.736	935.553	286.761.260
Españoles	789.817	788.867	758.938	756.989	800.653	111.524.330
Extranjeros	141.760	136.552	134.150	134.747	134.900	175.236.930
Grado de ocupación por plazas	44,48	41,75	40,60	40,17	41,62	53,47
Grado de ocup. por plazas en fin de sem.	56,95	54,96	54,78	54,70	56,12	58,31
Estancia media	1,78	1,74	1,80	1,75	1,75	3,36
Personal empleado (media anual)	1.010	1.015	883	852	865	192.509

FUENTE: Encuesta de Ocupación Hotelera (Metod. 2006). INE.

G.11.4 Pernoctaciones de turistas españoles y extranjeros en establecimientos hoteleros de La Rioja

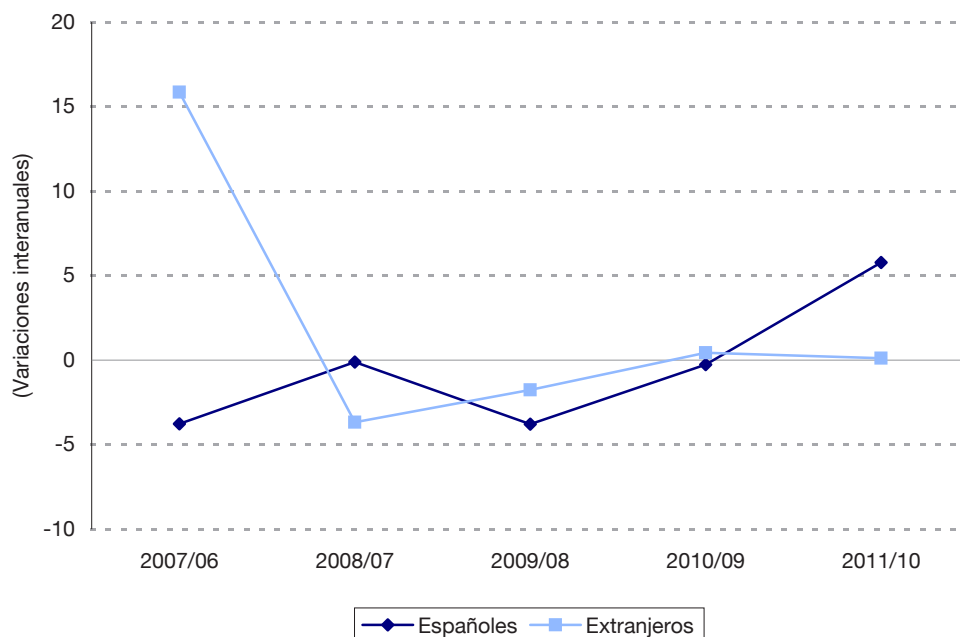

11.4 COMERCIO Y TURISMO. TURISMO

11.4.4 MOVIMIENTO DE VIAJEROS EN CAMPINGS

	LA RIOJA					ESPAÑA
	2007	2008	2009	2010	2011	2011
Establecimientos abiertos estimados	7	7	8	8	8	736
Plazas estimadas	6.079	5.937	6.129	6.220	6.413	478.391
Parcelas estimadas	1.973	1.947	1.995	2.024	2.087	147.777
Parcelas ocupadas	425.202	448.376	471.925	474.439	479.212	19.902.625
Viajeros	93.201	109.936	123.007	121.099	124.901	6.189.689
Españoles	82.832	97.049	107.853	105.838	106.755	4.249.721
Extranjeros	10.369	12.887	15.154	15.261	18.146	1.939.968
Pernoctaciones	296.478	327.972	357.835	363.293	380.704	31.657.420
Españoles	276.531	306.111	334.579	339.736	352.276	17.171.020
Extranjeros	19.947	21.860	23.256	23.557	28.428	14.486.400
Grado de ocupación por parcelas	59,04	62,92	64,82	64,22	62,90	36,77
Grado de ocupación en fin de semana	61,22	63,47	65,88	65,32	63,77	39,58
Estancia media	3,18	2,98	2,91	3,00	3,05	5,11
Personal empleado (media anual)	49	49	53	55	57	5.516

FUENTE: Encuesta de Ocupación en Campings (Metod. 2006). INE.

G.11.5 Pernoctaciones de turistas españoles y extranjeros en campings de La Rioja

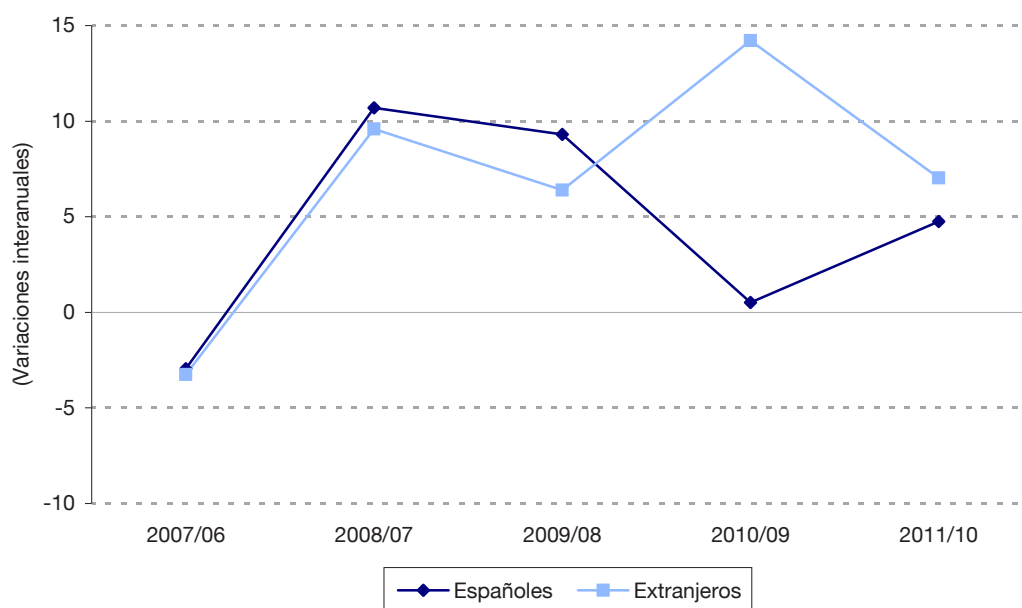

11.4 COMERCIO Y TURISMO. TURISMO

11.4.5 APARTAMENTOS TURÍSTICOS

	LA RIOJA					ESPAÑA
	2007	2008	2009	2010	2011	2011
Apartamentos estimados	58	68	95	143	173	118.558
Plazas estimadas	265	325	435	678	818	434.049
Viajeros	8.280	8.894	11.097	15.185	18.450	8.777.580
Españoles	8.125	8.741	10.814	14.874	17.974	2.982.669
Extranjeros	155	153	283	311	476	5.794.912
Pernoctaciones	24.322	25.397	28.944	41.828	50.927	63.518.621
Españoles	22.912	24.725	27.950	40.356	48.263	15.612.860
Extranjeros	1.410	671	994	1.472	2.664	47.905.761
Grado de ocupación por plazas	24,85	21,19	18,10	16,80	16,97	39,69
Grado de ocup. por apartamentos	31,06	26,13	22,99	25,32	24,55	57,37
Estancia media	2,94	2,86	2,61	2,75	2,76	7,24
Personal empleado (media anual)	29	34	42	50	60	24.146

FUENTE: Encuesta de Ocupación en Apartamentos Turísticos (Metodología 2004). INE.

G.11.6 Pernoctaciones de turistas españoles y extranjeros en apartamentos turísticos de La Rioja

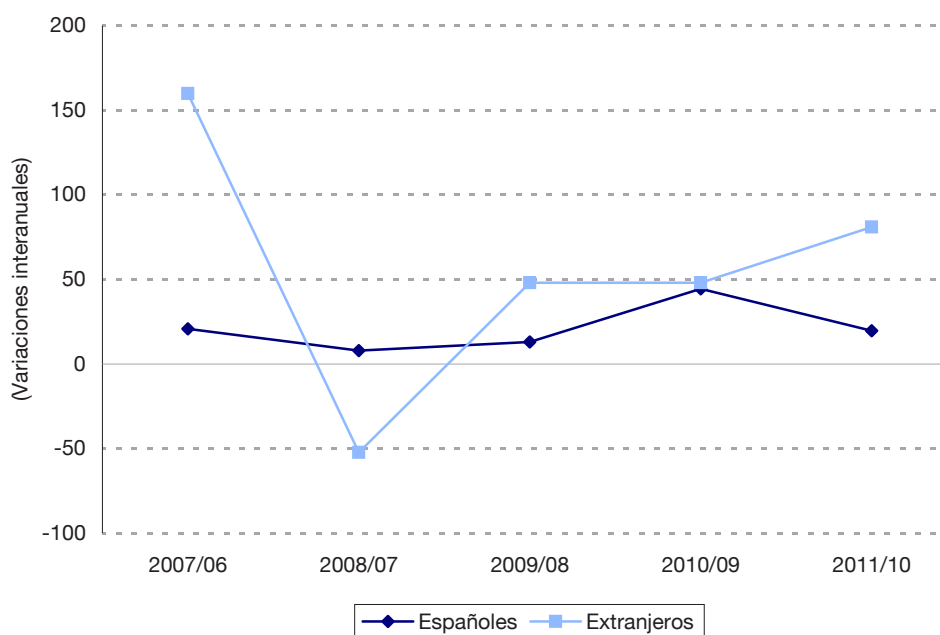

11.4 COMERCIO Y TURISMO. TURISMO

11.4.6 ALOJAMIENTOS DE TURISMO RURAL

	LA RIOJA					ESPAÑA	
	2007	2008	2009	2010	2011	2011	
Alojamientos rurales abiertos estimados	82	87	95	97	106	15.035	
Plazas estimadas	764	811	908	933	987	137.761	
Viajeros	25.318	26.049	29.042	24.208	26.030	2.715.986	
Españoles	24.012	24.969	28.157	24.007	25.029	2.378.592	
Extranjeros	1.303	1.078	884	201	1.002	337.394	
Pernoctaciones	68.067	68.148	72.708	62.110	66.857	7.696.369	
Españoles	64.902	65.516	70.813	61.820	64.851	6.158.918	
Extranjeros	3.163	2.631	1.896	290	2.009	1.537.451	
Grado de ocupación por plazas	24,05	22,57	21,57	17,86	18,17	15,11	
Grado de ocup. por plazas en fin de sem.	48,14	45,15	46,68	39,66	37,88	25,14	
Grado de ocup. por habitaciones	24,54	22,33	21,00	17,27	18,32	17,42	
Estancia media	2,69	2,62	2,50	2,57	2,57	2,83	
Personal empleado (media anual)	112	105	113	112	123	21.989	

FUENTE: Encuesta de Ocupación en Alojamientos de Turismo Rural (Metodología 2006). INE.

11.4 COMERCIO Y TURISMO. TURISMO

11.4.7 ALBERGUES JUVENILES Y PLAZAS EN LOS MISMOS SEGÚN CLASE

	LA RIOJA				
	2007	2008	2009	2010	2011
NÚMERO DE ALBERGUES	6	6	7	4	7
Permanentes	5	5	6	4	7
De temporada	1	1	1	-	-
NÚMERO DE PLAZAS	260	260	297	179	297
Permanentes	211	211	248	179	297
De temporada	49	49	49	-	-

FUENTE: D.G. del Deporte y del Instituto Riojano de la Juventud

11.5 COMERCIO Y TURISMO. FAMILITUR

11.5.1 ESTRUCTURA DE LOS HOGARES (medias anuales)

	LA RIOJA					ESPAÑA
	2007	2008	2009	2010	2011	2011
TOTAL HOGARES	115.478	118.328	119.978	122.301	122.072	17.344.098
Hogares que realizan viajes	76.994	84.865	81.372	76.831	80.665	10.726.977
Frecuencia viajera	7,7	7,6	6,0	8,0	8,6	7,1
Hogares que no realizan viajes	38.484	33.463	38.607	45.471	41.407	6.617.121
Hogares con segunda residencia	27.337	26.396	32.115	32.319	35.258	3.406.178
Según ubicación						
En la CCAA de residencia	10.894	11.415	20.841	22.943	25.181	1.973.048
Fuera de la CCAA de residencia	16.443	14.981	11.274	"	"	1.433.130
Según régimen de tenencia						
En propiedad	18.318	19.391	32.115	32.090	34.955	3.332.484
En alquiler	625	73	"	"	"	65.455
Otra situación	8.394	6.932	"	"	"	"
Hogares sin acceso a segunda residencia	88.141	91.931	87.863	89.982	86.814	13.937.920

FUENTE: Encuesta Familitur. Ministerio de Industria, Turismo y Comercio.

("): Dato no está respaldado con la suficiente base muestral (100 registros)

11.5.2 NÚMERO DE VIAJES Y PERNOCTACIONES SEGÚN TIPO DE VIAJE

	LA RIOJA					ESPAÑA
	2007	2008	2009	2010	2011	2011
TOTAL VIAJES	1.209.974	1.270.181	1.392.532	1.231.850	1.401.778	160.754.374
Semana Santa	51.056	"	33.710	26.580	44.559	5.394.291
Vacaciones de verano	174.746	186.330	193.494	177.504	184.319	21.572.246
Vacaciones de Navidad	52.958	57.167	48.281	48.694	43.450	4.432.782
Fin de semana	525.673	616.740	734.649	580.508	678.378	79.699.588
Puente	54.858	"	56.262	34.302	36.845	4.118.234
Otros *	350.684	340.277	326.135	364.262	414.226	45.537.233
TOTAL PERNOCTACIONES	5.881.781	6.382.459	5.467.108	5.414.393	6.213.470	767.961.721
Semana Santa	232.167	"	"	99.854	185.114	23.983.129
Vacaciones de verano	2.433.646	2.564.278	1.969.834	2.016.504	2.048.412	290.821.435
Vacaciones de Navidad	268.531	229.703	"	248.978	209.294	25.714.709
Fin de semana	991.572	1.175.192	1.902.483	1.057.298	1.273.739	155.655.943
Puente	183.455	"	309.076	108.992	109.444	13.827.694
Otros *	1.772.410	2.157.223	1.033.126	1.882.767	2.387.467	257.958.811

FUENTE: Encuesta Familitur. Ministerio de Industria, Turismo y Comercio.

* Otros: Incluye viajes de trabajo, recurrentes de trabajo, estudios, recurrentes de estudios, visitas a familia y amigos, salud, religiosos, prácticas deportivas, gestiones administrativas, y otros de ocio

11.5 COMERCIO Y TURISMO. FAMILITUR

11.5.3 VIAJEROS TURÍSTICOS SEGÚN SEXO, EDAD Y NIVEL DE ESTUDIOS

	LA RIOJA					ESPAÑA
	2007	2008	2009	2010	2011	2011
TOTAL	190.613	212.517	199.994	177.945	190.631	26.025.699
SEGÚN SEXO						
Hombres	92.143	106.492	100.709	89.694	95.722	13.225.982
Mujeres	98.471	106.025	99.285	88.251	94.909	12.799.717
SEGÚN EDAD						
Hasta 14 años	31.692	34.577	28.959	27.371	33.096	4.327.747
De 15 a 24	20.352	22.068	19.837	18.442	18.254	2.657.452
De 25 a 34	21.554	31.701	33.434	25.962	27.056	3.987.057
De 35 a 44	36.627	40.959	35.481	33.133	36.860	4.852.247
De 45 a 54	35.466	32.696	33.970	30.793	31.493	3.967.239
De 55 a 64	17.825	23.030	23.330	20.624	21.591	3.022.553
De 65 a 74	16.388	17.520	15.697	14.296	15.550	2.061.207
75 y más años	10.710	9.966	9.286	"	"	1.150.197
SEGÚN NIVEL DE ESTUDIOS						
Menores de 6 años	13.034	24.290	20.978	19.438	23.673	3.228.897
No sabe leer ni escribir	669	985	"	"	"	95.096
Estudios primarios sin terminar	14.293	4.467	3.526	"	"	954.768
Primer grado	37.347	34.998	27.717	20.558	17.975	3.655.524
Segundo grado-primer ciclo	52.308	41.702	54.417	44.982	54.129	5.579.087
Segundo grado-segundo ciclo	30.349	61.825	53.242	51.762	55.211	6.973.191
Diplomado o equivalente	52.308	23.481	20.123	16.469	17.366	2.316.576
Estudios superiores	22.335	20.769	19.991	20.841	19.085	3.222.560

FUENTE: Encuesta Familitur. Ministerio de Industria, Turismo y Comercio.

11.5 COMERCIO Y TURISMO. FAMILITUR

11.5.4 TURISTAS INTERNACIONALES SEGÚN DESTINO PRINCIPAL

Unidades: Miles de personas y % variación interanual

	LA RIOJA						ESPAÑA	
	2008	TVI 08/07	2009	TVI 09/08	2010	TVI 10/09	2010	TVI 10/09
TOTAL	64	19,82	55	-13,04	52	-5,47	52.677	0,96
Trim. 1º	11	31,50	10	-6,84	12	11,88	8.814	0,32
Trim. 2º	16	21,75	14	-11,91	18	25,90	14.245	-3,12
Trim. 3º	24	7,11	19	-18,14	12	-35,85	19.320	4,24
Trim. 4º	13	36,47	12	-10,45	11	-8,53	10.299	1,42

FUENTE: Encuesta Frontur. Ministerio de Industria, Turismo y Comercio.

NOTA: TVI: Tasa de Variación Interanual



12. COMERCIO EXTERIOR

Conceptos

Importaciones. Mercancías que han entrado en territorio español procedentes del extranjero, cuyo destino es La Rioja. En las importaciones se refleja el país de origen, registrándose el CIF en aduana, que corresponde al valor FOB (Free on board) más seguro y el flete entre fronteras.

Exportaciones. Mercancías salidas del territorio español procedentes de La Rioja con destino al extranjero y a depósitos aduaneros y zonas francas. En las exportaciones se refleja el país de destino último registrándose el valor FOB que comprende el precio de salida de fábrica de las mercaderías y todos los gastos incurridos hasta dejarlas a bordo del medio de transporte para la salida del país.

En ambos casos la imputación se realiza en el momento de puesta a disposición de la mercancía en la aduana.

Tasa de cobertura. Porcentaje de las exportaciones sobre las importaciones.

TARIC. Clasificación normalizada que atiende a fines estadísticos y administrativos de utilización internacional.

En la elaboración de la mayoría de las tablas se ha utilizado el código TARIC. Dicho código, en su versión nacional, entró en vigor el 1 de enero de 1988. El código surgió a nivel europeo cuando la Comunidad Europea elaboró e implantó un nuevo Arancel de Aduanas a partir de la estructura del SA: la Nomenclatura Combinada y, en el marco de ésta, para facilitar su informatización, se creó el Arancel Integrado Comunitario o TARIC (Tarif Intégrée Communautaire), cuyas subpartidas quedan identificadas por un código compuesto por doce cifras en total.

La evolución de la propia Unión Europea ha conllevado distintos cambios en la definición de las operaciones de comercio exterior, así hasta el último día de 1992, las operaciones comerciales con el exterior se documentaban en los respectivos Documentos Aduaneros (DUA), de carácter obligatorio.

Sin embargo, a partir del 1 de enero de 1993, las operaciones del Comercio Exterior se determinan por la suma de los siguientes conceptos:

- Las operaciones de comercio exterior, denominadas importaciones o exportaciones, que son las realizadas por estados miembros con procedencia o destino en países terceros a la UE. Para estas operaciones subsiste la obligación de presentar el correspondiente DUA ante la aduana y se contabilizan, por tanto de forma directa, tal como se hacía antes de 1993.
- Las operaciones de comercio intracomunitario, denominadas introducciones o expediciones, que se documentan a través de la declaración INTRASTAT. Esta declaración es de obligada cumplimentación para aquellos operadores económicos cuyo volumen de operaciones anuales supera un “umbral de asimilación”, actualmente llamado “umbral de exención”, que se fija anualmente. Por tanto, no están obligados a realizar declaración INTRASTAT los operadores con un volumen de expediciones o de introducciones que en el año anterior al de referencia no ha superado la cifra umbral de exención. En los últimos años dicha cifra ha pasado desde los 4 millones de pesetas en 1995 hasta los 250.000 euros en el ejercicio de 2008.

Hay que señalar que la introducción del sistema INTRASTAT y la existencia del “umbral de exención” conllevan una pérdida de información que se puede calificar como de escasamente relevante, pero a tener en cuenta a la hora de analizar detalladamente los datos, en particular en comunidades pequeñas como La Rioja.

Asimismo, es preciso conocer las limitaciones de la información proporcionada por los datos de comercio exterior, principalmente de los derivados de la localización de la empresa informante, que puede que no coincida con la del establecimiento o unidad productiva del bien que se exporta, o en su caso, con el destinatario final del bien que se importa.

En cuanto a la clasificación de los Grupos de Utilización, los criterios que se han utilizado son los establecidos por el Sistema Europeo de Cuentas Económicas Integradas (SEC) para la Contabilidad Nacional.

Los productos aparecen clasificados en tres grupos y sus correspondientes subgrupos:

1. **Bienes de Consumo.** Se incluyen todos los bienes que son propios del consumo de las economías domésticas. Sus subgrupos son Alimentos, bebidas y tabaco y Otros bienes de Consumo.
2. **Bienes Intermedios.** Comprenden todos los bienes destinados a formar parte del consumo intermedio en el proceso de producción de bienes y servicios. Incluye los subgrupos de Agricultura, ganadería, selvicultura y pesca, Energéticos e Industriales.
3. **Bienes de Capital.** Son los bienes que constituyen la formación bruta de capital. Incluye los subgrupos de Maquinaria y otros bienes de equipo, Material de transporte y Otros bienes de capital.

12.1 COMERCIO EXTERIOR. ARANCEL DE ADUANAS

12.1.1 RESULTADOS GENERALES

Unidades: Miles de euros

	2007	2008	2009	2010	2011 (P)
IMPORTACIONES	927.310	924.436	791.141	981.366	1.111.737
Bienes de consumo	364.590	358.379	336.019	355.040	352.818
Bienes de capital	78.553	59.942	30.089	49.434	46.277
Bienes intermedios	484.167	506.115	425.032	576.891	712.642
EXPORTACIONES	1.144.763	1.255.768	1.126.054	1.299.934	1.492.089
Bienes de consumo	563.446	640.862	580.655	711.220	769.366
Bienes de capital	28.532	47.982	35.241	32.472	31.087
Bienes intermedios	552.784	566.923	510.159	556.242	691.636
SALDO	217.452	331.332	334.914	318.568	380.352
TASA DE COBERTURA	123	136	142	132	134

FUENTE: Agencia Estatal de Administración Tributaria. Departamento de Aduanas e Impuestos Especiales.

(P): Provisional.

12.1 COMERCIO EXTERIOR. ARANCEL DE ADUANAS

12.1.2 EXPORTACIONES POR SECCIONES

Unidades: Miles de euros

	LA RIOJA					ESPAÑA
	2007	2008	2009	2010	2011 (P)	2011 (P)
TOTAL	1.144.763	1.255.768	1.126.054	1.299.930	1.492.089	214.485.546
Animales vivos y productos del reino animal	7.293	9.822	8.114	13.364	20.764	7.108.272
Productos del reino vegetal	19.098	19.983	17.088	16.561	21.852	11.257.242
Grasas, aceites y ceras	637	879	827	990	968	2.696.203
Productos de industrias alimentarias	396.150	457.406	401.186	499.402	519.424	10.222.378
Productos minerales	3.044	6.804	4.069	3.851	5.680	18.566.617
Productos de la industria química	14.632	20.756	13.988	14.895	16.963	21.448.068
Materias plásticas y caucho	96.649	101.994	91.567	112.933	142.980	12.374.990
Pieles, manufacturas y artículos de viaje	9.151	11.144	14.312	15.650	14.989	1.425.490
Madera, carbón vegetal	58.811	56.421	47.098	64.167	81.556	1.312.578
Pasta de madera, papel y cartón	3.707	3.595	2.962	4.341	5.052	5.111.639
Materiales textiles y manufacturas	16.382	21.980	16.756	30.388	57.878	9.566.015
Calzado, sombrerería y paraguas	130.718	142.957	148.553	170.799	182.822	2.231.023
Manufacturas de yeso, cerámica, vidrio	48.802	36.124	19.775	11.959	13.442	4.450.379
Perlas, piedras preciosas y semipreciosas	342	181	189	214	674	3.657.637
Metales comunes y sus manufacturas	175.356	183.396	195.332	201.306	259.481	20.377.633
Máquinas, aparatos	40.259	55.705	35.146	35.382	45.472	28.757.374
Material de transporte	59.234	69.301	61.393	60.383	56.986	41.940.597
Aparatos de óptica	536	567	539	524	1.030	2.078.101
Armas y municiones	56	-	-	-	18	92.867
Mercancías y productos diversos	62.818	55.866	45.234	42.253	43.646	2.950.791
Objetos de arte y otros de sección no especif.	1.089	888	1.928	570	413	6.859.653

FUENTE: Agencia Estatal de Administración Tributaria. Departamento de Aduanas e Impuestos Especiales.

(P): Provisional.

12.1 COMERCIO EXTERIOR. ARANCEL DE ADUANAS

12.1.3 IMPORTACIONES POR SECCIONES

Unidades: Miles de euros

	LA RIOJA					ESPAÑA
	2007	2008	2009	2010	2011 (P)	2011 (P)
TOTAL	927.310	924.436	791.141	981.366	1.111.737	260.823.226
Animales vivos y productos del reino animal	45.412	41.695	40.883	41.110	33.736	7.942.490
Productos del reino vegetal	49.201	56.755	51.391	50.450	60.352	8.182.849
Grasas, aceites y ceras	3.080	2.530	7.680	3.103	11.371	1.431.346
Productos de industrias alimentarias	231.243	222.351	213.323	221.305	219.077	10.571.585
Productos minerales	4.383	5.135	4.381	5.111	5.745	60.725.906
Productos de la industria química	47.114	52.648	44.217	107.711	194.973	30.325.921
Materias plásticas y caucho	66.164	70.267	54.337	81.878	111.436	11.790.029
Pieles, manufacturas y artículos de viaje	15.581	20.338	20.697	20.379	24.904	1.851.949
Madera, carbón vegetal	52.644	46.765	28.258	37.054	38.178	1.317.307
Pasta de madera, papel y cartón	21.275	28.099	30.425	37.132	36.101	4.842.592
Materiales textiles y manufacturas	43.422	39.043	36.576	49.960	53.118	14.665.699
Calzado, sombrerería y paraguas	49.804	59.132	51.211	65.888	63.554	2.598.001
Manufacturas de yeso, cerámica, vidrio	14.838	26.479	20.241	10.041	9.014	2.095.606
Perlas, piedras preciosas y semipreciosas	1.425	1.658	980	1.499	766	1.541.017
Metales comunes y sus manufacturas	126.684	110.516	81.506	114.873	125.684	19.017.960
Máquinas, aparatos	83.075	80.601	60.016	71.997	56.493	40.822.203
Material de transporte	51.678	41.323	29.775	46.785	52.683	28.767.614
Aparatos de óptica	1.930	2.482	1.995	2.734	1.965	5.789.729
Armas y municiones	1.246	1.315	777	390	79	143.823
Mercancías y productos diversos	16.484	14.305	12.030	11.009	11.422	5.137.618
Objetos de arte y otros de sección no especif.	627	1.002	443	957	1.085	1.261.981

FUENTE: Agencia Estatal de Administración Tributaria. Departamento de Aduanas e Impuestos Especiales.

(P): Provisional.

12.1 COMERCIO EXTERIOR. ARANCEL DE ADUANAS

12.1.4 EXPORTACIONES POR CAPÍTULOS

Unidades: Miles de euros

	LA RIOJA					ESPAÑA
	2007	2008	2009	2010	2011 (P)	2011 (P)
TOTAL	1.144.763	1.255.768	1.126.054	1.299.930	1.492.089	214.485.546
ANIMALES VIVOS Y PTOS. DEL REINO ANIMAL	7.293	9.822	8.114	13.364	20.764	7.108.272
Animales vivos	859	543	778	1.061	1.167	375.054
Carnes y despojos comestibles	2.927	7.374	6.562	10.973	17.489	3.409.427
Pescados, crustáceos y moluscos	833	438	485	446	1.202	2.214.278
Leche y productos lácteos	543	676	384	567	732	926.988
Otros productos de origen animal	2.132	529	616	316	174	182.525
PRODUCTOS DEL REINO VEGETAL	19.098	19.983	17.088	16.561	21.852	11.257.242
Plantas vivas	278	264	164	218	173	220.328
Legumbres y tubérculos	8.267	8.661	8.830	7.668	12.974	3.933.938
Frutos comestibles	486	928	614	747	1.457	5.517.451
Café, té, yerba mate y especias	8.806	8.063	6.517	6.684	5.732	329.625
Cereales	231	799	168	31	539	408.225
Productos de molinería	121	74	54	29	49	228.033
Semillas y frutos oleaginosos	904	1.110	702	1.144	852	428.983
Gomas, resinas y extractos vegetales	6	84	40	39	76	184.503
Materias para trenzar	-	-	-	1	-	6.158
GRASAS, ACEITES Y CERAS	637	879	827	990	968	2.696.203
Grasas y aceites	637	879	827	990	968	2.696.203
PTOS. INDUSTRIALES Y ALIMENTARIOS	396.150	457.406	401.186	499.402	519.424	10.222.378
Preparados de carnes y pescados	24.107	25.655	25.475	25.078	20.540	1.005.161
Azúcares y artículos de confitería	66	73	35	55	122	484.634
Cacaos y sus preparados	105	38	63	113	218	524.413
Preparados a base de cereales	8.333	10.543	11.349	14.574	16.090	896.004
Preparados de legumbres y otras plantas	64.281	63.377	68.433	73.283	76.762	2.142.421
Preparados alimenticios diversos	8.032	19.163	19.180	20.103	19.291	1.113.088
Bebidas, líquidos alcohólicos y vinagre	257.702	255.547	226.892	288.763	290.338	3.154.839
Residuos y desperdicios de industrias	2.990	2.236	2.734	2.575	929	625.456
Tabaco y sucedáneos de tabaco elaborados	30.533	80.774	47.024	74.858	95.133	276.362
PRODUCTOS MINERALES	3.044	6.804	4.069	3.851	5.680	18.566.617
Sal, azufre, tierras y piedras	502	493	739	416	382	1.034.402
Minerales metalíferos, escorias y cenizas	-	-	-	-	-	1.637.720
Combustibles minerales	2.542	6.311	3.330	3.435	5.298	15.894.495
PRODUCTOS DE LA INDUSTRIA QUÍMICA	14.632	20.756	13.988	14.895	16.963	21.448.068
Ptos. químicos inorgánicos	3.849	3.952	2.761	2.392	2.564	921.522
Ptos. químicos orgánicos	314	4.823	429	270	224	3.686.276
Productos farmacéuticos	4	214	265	855	1.156	8.281.196
Abonos	-	75	-	8	20	661.534
Extractos curtientes y tintóreos	7.926	8.023	6.935	7.394	8.592	1.970.365
Aceites esenciales y resinoides	12	587	966	1.022	1.009	2.560.754

.../...

12.1 COMERCIO EXTERIOR. ARANCEL DE ADUANAS**12.1.4 EXPORTACIONES POR CAPÍTULOS. (Continuación)***Unidades: Miles de euros*

	LA RIOJA					ESPAÑA
	2007	2008	2009	2010	2011 (P)	2011 (P)
Jabones, prodtos. para lustrar y pulir	33	68	43	52	124	1.061.715
Materias albuminoides, colas, enzimas	239	-	108	40	347	120.953
Pólvoras y explosivos, mat. inflamables	-	432	-	-	-	9.750
Ptos. fotográficos	-	8	21	15	16	133.782
Ptos. de las industrias químicas	2.254	2.575	2.460	2.847	2.912	2.040.221
MATERIAS PLÁSTICAS, CAUCHO	96.649	101.994	91.567	112.933	142.980	12.374.990
Materias plásticas artificiales	20.804	20.881	29.158	35.336	31.539	8.144.665
Caucho natural o sintético	75.845	81.113	62.409	77.598	111.440	4.230.325
PIELES, MANUFACTURAS Y ARTIC. DE VIAJE	9.151	11.144	14.312	15.650	14.989	1.425.490
Pieles y cueros	6.273	7.368	10.951	13.080	13.449	688.749
Manufacturas de cuero	1.993	2.895	2.303	1.618	1.116	609.927
Peletería y confecciones de peletería	885	880	1.059	951	424	126.814
MADERA Y CARBÓN VEGETAL	58.811	56.421	47.098	64.167	81.556	1.312.578
Madera, carbón, manufacturas	56.939	56.070	46.488	62.893	80.567	1.094.977
Corcho y sus manufacturas	1.872	350	598	1.228	989	207.782
Manufacturas de espartería y cestería	-	-	12	46	1	9.820
PASTAS DE MADERA, PAPEL Y CARTÓN	3.707	3.595	2.962	4.341	5.052	5.111.639
Materias utilizadas en fabric. de papel	36	-	0	-	-	890.742
Papel y cartón	3.506	3.413	2.849	4.252	4.591	3.513.374
Artículos de librería	164	182	113	89	461	707.523
MATERIALES TEXTILES Y MANUFACTURAS	16.382	21.980	16.756	30.388	57.878	9.566.015
Seda, borra de seda	-	-	0	-	-	19.285
Lana, pelos y crines	543	192	299	503	749	89.085
Algodón	305	523	443	757	752	676.894
Otras fibras textiles vegetales	118	80	88	107	196	26.616
Textiles sintéticos y artificiales	943	3.097	1.424	2.562	2.291	530.764
Textiles sint. o artif. discontinuos	676	1.004	860	1.511	19.032	364.505
Guatas y fieltros	599	885	744	2.199	4.235	351.960
Alfombras y tapices	22	-	-	0	62	62.839
Tejidos especiales y encajes	112	188	164	240	646	155.664
Tejidos impreg., recub., revest. o estr.	6.422	7.796	7.165	7.798	7.871	298.311
Géneros de punto	680	1.249	848	1.529	1.926	245.197
Prendas y compl. vestir de punto	3.564	5.390	3.405	9.445	11.930	2.720.163
Prendas y compl. vestir excepto punto	2.251	1.380	734	3.613	7.820	3.642.372
Demás artículos; prendería y trapos	146	194	580	124	367	382.358
CALZADOS, SOMBRERERÍA Y PARAGUAS	130.718	142.957	148.553	170.799	182.822	2.231.023
Calzados, botines y polainas	130.710	142.936	148.548	170.790	182.788	2.143.587
Artículos de sombrerería y sus partes	6	2	4	8	25	50.328
Paraguas, quitasoles, bastones	1	7	1	0	9	23.512
Plumas y plumón, preparados	-	12	-	-	-	13.596

.../...

12.1 COMERCIO EXTERIOR. ARANCEL DE ADUANAS

12.1.4 EXPORTACIONES POR CAPÍTULOS. (Continuación)

Unidades: Miles de euros

	LA RIOJA					ESPAÑA
	2007	2008	2009	2010	2011 (P)	2011 (P)
MANUFACT. DE YESO, CERÁMICA Y VIDRIO	48.802	36.124	19.775	11.959	13.442	4.450.379
Manufacturas de piedra, yeso, cemento	164	168	196	178	70	1.194.484
Productos cerámicos	4.354	1.761	1.205	1.505	995	2.250.152
Vidrio y manufacturas de vidrio	44.283	34.195	18.375	10.276	12.378	1.005.743
PIEDRAS PRECIOSAS Y SEMIPRECIOSAS	342	181	189	214	674	3.657.637
Perlas finas, piedras preciosas	342	181	189	214	674	3.657.637
METALES COMUNES Y SUS MANUFACTURAS	175.356	183.396	195.332	201.306	259.481	20.377.633
Fundición, hierro y acero	10.251	11.395	20.765	27.413	33.384	7.607.372
Fundición, hierro y acero; manufacturas	119.686	121.824	123.766	127.889	167.680	5.570.629
Cobre; manufacturas	109	2	16	7	60	2.407.214
Níquel y manufacturas de níquel	-	-	-	-	-	23.654
Aluminio; manufacturas	25.571	28.351	29.241	30.179	42.286	2.326.267
Plomo; manufacturas	-	-	-	-	-	41.797
Cinc y sus manufacturas	2	-	-	-	-	719.539
Estaño; manufacturas	3	-	1	-	-	61.275
Metales comunes	-	-	-	-	5	33.297
Herramientas, artículos de cuchillería	3.872	3.827	3.163	3.942	3.695	626.477
Manufacturas diversas de metales comunes	15.864	17.996	18.379	11.876	12.371	960.111
MÁQUINAS Y APARATOS	40.259	55.705	35.146	35.382	45.472	28.757.374
React. nucleares, calderas y artef. mec.	25.777	43.573	32.592	32.635	33.593	15.888.000
Máquinas y aparatos eléctricos	14.482	12.133	2.554	2.747	11.879	12.869.374
MATERIAL DE TRANSPORTE	59.234	69.301	61.393	60.383	56.986	41.940.597
Vehíc. y material para usos férreos	89	34	32	20	126	1.070.574
Vehíc. automóviles, tractores, ciclos	53.129	59.671	50.943	49.840	42.821	36.217.455
Navegación aérea	6.012	9.596	10.365	10.519	13.995	3.265.631
Navegación marítima	-	-	52	3	44	1.386.937
APARATOS DE ÓPTICA	536	567	539	524	1.030	2.078.101
Instrumentos y aparatos de óptica	534	533	407	523	1.016	1.797.218
Relojería	2	4	83	0	13	251.456
Instrumentos de música	-	31	48	-	-	29.427
ARMAS Y MUNICIONES	56	-	-	-	18	92.867
Armas y municiones	56	-	-	-	18	92.867
MERCANCÍAS Y PRODUCTOS DIVERSOS	62.818	55.866	45.234	42.253	43.646	2.950.791
Muebles, mobiliario médico-quirúrgico	61.413	54.116	43.881	40.994	42.437	1.931.858
Juguetes, juegos, artículos recreo	1.248	1.573	1.260	1.154	1.119	664.968
Manufacturas diversas	158	177	94	105	91	353.964
OBJETOS DE ARTE Y OTROS NO ESPECIF.	1.089	888	1.928	570	413	6.859.653
Objetos de arte y otros de sección no especif.	1.089	888	1.928	570	413	6.859.653

FUENTE: Agencia Estatal de Administración Tributaria. Departamento de Aduanas e Impuestos Especiales.

(P): Provisional.

NOTA: Valor "0" significa que la cifra es inferior a 0,5.

12.1 COMERCIO EXTERIOR. ARANCEL DE ADUANAS

12.1.5 IMPORTACIONES POR CAPÍTULO

Unidades: Miles de euros

	LA RIOJA					ESPAÑA
	2007	2008	2009	2010	2011 (P)	2011 (P)
TOTAL	927.310	924.436	791.141	981.366	1.111.737	260.823.226
ANIMALES VIVOS Y PTOS. DEL REINO ANIMAL	45.412	41.695	40.883	41.110	33.736	7.942.490
Animales vivos	3.007	1.528	2.441	4.649	3.301	324.137
Carnes y despojos comestibles	12.490	13.273	10.167	11.028	4.271	1.134.676
Pescados, crustáceos y moluscos	22.264	18.923	22.070	17.631	17.457	4.509.582
Leche y productos lácteos	6.310	5.904	4.614	6.484	7.657	1.797.205
Otros productos de origen animal	1.341	2.067	1.591	1.318	1.050	176.889
PRODUCTOS DEL REINO VEGETAL	49.201	56.755	51.391	50.450	60.352	8.182.849
Plantas vivas	2.318	2.320	2.003	1.679	1.384	170.351
Legumbres y tubérculos	21.668	21.953	15.914	18.047	22.587	899.420
Frutos comestibles	3.101	4.411	4.286	3.527	4.687	1.511.855
Café, té, yerba mate y especias	18.421	22.228	21.779	23.081	26.823	956.205
Cereales	2.327	4.513	6.212	2.873	3.541	2.448.978
Productos de molinería	172	106	66	86	62	170.276
Semillas y frutos oleaginosos	998	1.028	918	982	1.099	1.868.824
Gomas, resinas y extractos vegetales	56	89	115	93	112	128.560
Materias para trenzar	140	107	96	82	59	28.380
GRASAS, ACEITES Y CERAS	3.080	2.530	7.680	3.103	11.371	1.431.346
Grasas y aceites animales o vegetales	3.080	2.530	7.680	3.103	11.371	1.431.346
PTOS. DE INDUSTRIAS ALIMENTARIAS	231.243	222.351	213.323	221.305	219.077	10.571.585
Preparados de carnes y pescados	1.663	928	1.519	1.675	2.793	917.320
Azúcares y artículos de confitería	1.269	1.322	1.087	1.000	1.354	1.053.881
Cacaos y sus preparados	549	723	457	990	154	842.981
Preparados a base de cereales	3.954	5.523	5.765	6.058	3.922	1.013.981
Preparados de legumbres y otras plantas	81.155	75.678	62.521	81.978	107.483	872.272
Preparados alimenticios diversos	12.639	14.794	18.809	18.811	17.704	1.414.452
Bebidas, líquidos alcohólicos y vinagre	3.908	4.714	4.022	3.350	4.393	1.816.679
Residuos y desperdicios de industrias	298	272	256	209	29	1.369.485
Tabaco y sucedáneos de tabaco elaborados	125.808	118.398	118.889	107.235	81.245	1.270.534
PRODUCTOS MINERALES	4.383	5.135	4.381	5.111	5.745	60.725.906
Sal, azufre, tierras y piedras	588	607	703	596	658	498.060
Minerales, escorias y cenizas	4	-	-	0	-	4.399.831
Combustibles minerales	3.791	4.528	3.678	4.515	5.087	55.828.014
PRODUCTOS DE LA INDUSTRIA QUÍMICA	47.114	52.648	44.217	107.711	194.973	30.325.921
Ptos. químicos inorgánicos	15.642	17.135	15.020	33.571	51.394	1.995.705
Ptos. químicos orgánicos	10.197	10.588	7.058	6.352	7.113	7.254.112
Productos farmacéuticos	107	182	195	1.954	359	10.808.429
Abonos	231	206	657	1.156	2.508	758.034
Extractos curtientes y tintóreos	12.422	12.313	11.776	16.621	19.099	1.668.453
Aceites esenciales y resinoides	121	485	719	992	854	2.178.032

.../...

12.1 COMERCIO EXTERIOR. ARANCEL DE ADUANAS

12.1.5 IMPORTACIONES POR CAPÍTULOS. (Continuación)

Unidades: Miles de euros

	LA RIOJA					ESPAÑA
	2007	2008	2009	2010	2011 (P)	2011 (P)
Jabones, ptos. para lustrar y pulir	442	677	444	989	941	755.909
Materias albuminoides, colas, enzimas	2.712	4.946	3.790	4.790	3.799	471.276
Pólvoras y explosivos, mat. inflamables	2	3	1	1	0	19.700
Ptos. fotográficos	11	-	0	-	2	229.512
Ptos. diversos de industrias químicas	5.227	6.112	4.557	41.285	108.903	4.186.758
MATERIAS PLÁSTICAS, CAUCHO	66.164	70.267	54.337	81.878	111.436	11.790.029
Materias plásticas artificiales	46.266	44.393	35.715	49.576	54.314	7.815.639
Caucho natural o sintético	19.899	25.874	18.622	32.303	57.122	3.974.391
PIELÉS, MANUFACTURAS Y ARTIC. DE VIAJE	15.581	20.338	20.697	20.379	24.904	1.851.949
Pieles y cueros	8.902	11.532	14.481	12.500	15.029	588.064
Manufacturas de cuero	6.409	8.765	6.184	7.839	9.805	1.221.401
Peletería y confecciones de peletería	270	41	31	40	70	42.484
MADERA, CARBÓN VEGETAL Y MANUFACT.	52.644	46.765	28.258	37.054	38.178	1.317.307
Madera, carbón, manufacturas	36.949	34.051	18.420	26.099	27.933	1.183.005
Corcho y sus manufacturas	15.545	12.625	9.760	10.920	10.226	93.544
Manufacturas de espartería y cestería	150	90	78	36	19	40.758
PASTAS DE MADERA, PAPEL Y CARTON	21.275	28.099	30.425	37.132	36.101	4.842.592
Materias utilizadas en fabric. de papel	15	14	19	15	8	784.438
Papel y cartón	21.135	27.752	30.294	36.449	35.259	3.511.407
Artículos de librería	124	333	112	668	834	546.747
MATERIALES TEXTILES Y MANUFACTURAS	43.422	39.043	36.576	49.960	53.118	14.665.699
Seda, borra de seda	15	20	54	22	23	38.133
Lana, pelos y crines	932	350	986	1.211	1.797	90.568
Algodón	722	402	351	390	275	488.936
Otras fibras textiles vegetales	443	383	338	337	555	49.268
Filamentos sintéticos y artificiales	2.891	2.910	2.867	3.974	3.213	525.946
Fibras sint. o artif. discontinuos	9.025	7.370	10.681	14.689	15.074	472.133
Guatas y fieltros	1.144	939	1.129	2.874	3.154	299.600
Alfombras y revestimientos textiles	221	107	110	114	69	125.075
Tejidos especiales y encajes	726	676	384	504	747	110.732
Tejidos impreg., recub., revest. o estr.	7.348	5.658	4.179	3.550	2.876	236.912
Tejidos de punto	3.273	3.667	2.509	4.591	4.598	152.691
Prendas y compl. de vestir de punto	8.729	9.390	7.308	10.947	11.994	5.371.445
Prendas y compl. vestir excepto punto	7.247	6.643	5.064	6.341	8.068	5.823.422
Demás artículos; prendería y trapos	704	529	616	418	674	880.837
CALZADOS, SOMBRERERÍA Y PARAGUAS	49.804	59.132	51.211	65.888	63.554	2.598.001
Calzados, botines y polainas	49.602	59.053	51.152	65.805	63.466	2.330.642
Artículos de sombrerería y sus partes	160	64	53	71	76	146.393
Paraguas, quitasoles, bastones	8	13	6	10	11	76.144
Plumas y plumón, preparados	35	1	0	2	2	44.822

.../...

12.1 COMERCIO EXTERIOR. ARANCEL DE ADUANAS

12.1.5 IMPORTACIONES POR CAPÍTULOS. (Continuación)

Unidades: Miles de euros

	LA RIOJA					ESPAÑA
	2007	2008	2009	2010	2011 (P)	2011 (P)
MANUFACT. DE YESO, CERÁMICA Y VIDRIO	14.838	26.479	20.241	10.041	9.014	2.095.606
Manufacturas de piedra, yeso, cemento	332	422	255	1.173	611	448.134
Productos cerámicos	3.659	8.581	7.803	2.295	1.824	427.153
Vidrio y manufacturas de vidrio	10.847	17.477	12.183	6.573	6.579	1.220.319
PIEDRAS PRECIOSAS Y SEMIPRECIOSAS	1.425	1.658	980	1.499	766	1.541.017
Perlas finas, piedras preciosas	1.425	1.658	980	1.499	766	1.541.017
METALES COMUNES Y SUS MANUFACTURAS	126.684	110.516	81.506	114.873	125.684	19.017.960
Fundición, hierro y acero	36.613	22.005	5.303	13.069	23.319	9.009.962
Fundición, hierro y acero; manufacturas	25.295	23.308	17.455	23.003	23.125	3.257.987
Cobre; manufacturas	1.471	1.664	504	680	617	1.719.589
Níquel y manufacturas de níquel	-	-	0	0	0	366.802
Aluminio; manufacturas	22.584	24.888	17.877	28.502	27.380	2.183.212
Plomo; manufacturas	71	260	44	18	301	255.501
Cinc y manufacturas de cinc	15	3	42	149	129	84.070
Estaño; manufacturas	584	160	3	-	7	165.637
Metales comunes	1.253	1.636	1.302	1.464	2.430	137.358
Herramientas, artículos de cuchillería	3.259	3.001	2.147	15.152	10.772	735.759
Manufacturas diversas de metales comunes	35.539	33.592	36.830	32.836	37.603	1.102.084
MÁQUINAS Y APARATOS	83.075	80.601	60.016	71.997	56.493	40.822.203
React. nucleares, calderas y artef. mec.	60.313	52.525	27.771	37.533	36.993	21.276.142
Máquinas y aparatos eléctricos	22.761	28.076	32.245	34.464	19.500	19.546.061
MATERIAL DE TRANSPORTE	51.678	41.323	29.775	46.785	52.683	28.767.614
Vehíc. y material para usos férreos	166	1	0	0	5	228.749
Vehíc. automóviles, tractores, ciclos	50.686	41.259	29.674	46.385	50.085	25.872.900
Navegación aérea	323	56	98	398	2.591	1.469.858
Navegación marítima	504	8	2	2	1	1.196.108
APARATOS DE ÓPTICA	1.930	2.482	1.995	2.734	1.965	5.789.729
Instrumentos y aparatos de óptica	1.614	2.301	1.898	2.595	1.730	5.071.350
Relojería	305	151	77	89	132	618.283
Instrumentos de música	11	30	20	50	103	100.096
ARMAS Y MUNICIONES	1.246	1.315	777	390	79	143.823
Armas y municiones	1.246	1.315	777	390	79	143.823
MERCANCÍAS Y PRODUCTOS DIVERSOS	16.484	14.305	12.030	11.009	11.422	5.137.618
Muebles, mobiliario médico-quirúrgico	15.300	12.364	8.365	9.476	10.020	2.843.583
Juguetes, juegos, artículos recreo	697	1.629	3.453	1.340	1.186	1.782.979
Manufacturas diversas	487	313	212	192	217	511.057
OBJETOS DE ARTE Y OTROS NO ESPECIF.	627	1.002	443	957	1.085	1.261.981
Objetos de arte y otros de sección no especif.	627	1.002	443	957	1.085	1.261.981

FUENTE: Agencia Estatal de Administración Tributaria. Departamento de Aduanas e Impuestos Especiales.

(P): Provisional.

NOTA: Valor "0" significa que la cifra es inferior a 0,5.

12.1 COMERCIO EXTERIOR. ARANCEL DE ADUANAS

G 12.1 Ránking de exportaciones e importaciones de La Rioja por capítulos. Años 2010-2011(P)

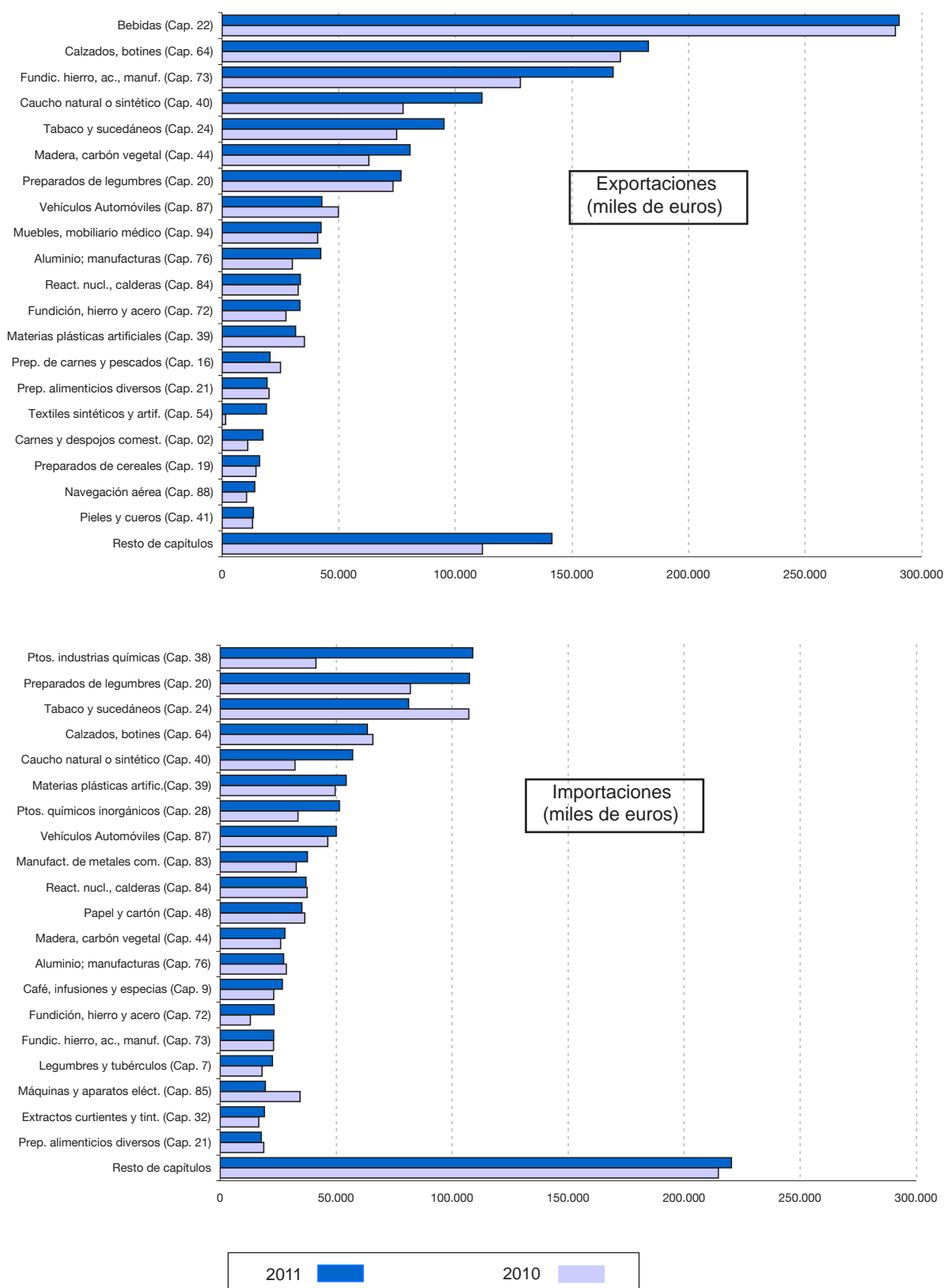

12.1 COMERCIO EXTERIOR. ARANCEL DE ADUANAS

12.1.6 EXPORTACIONES POR PAÍSES

Unidades: Miles de euros

	2007	2008	2009	2010	2011 (P)
TOTAL	1.144.763	1.255.768	1.126.054	1.299.930	1.492.089
EUROPA	997.925	1.023.933	949.007	1.076.573	1.214.728
Albania	3	4	6	69	32
Alemania	138.170	146.133	139.500	170.245	179.531
Andorra	4.595	3.934	3.915	3.761	3.514
Austria	9.805	10.905	9.738	14.081	18.481
Bélgica	49.153	52.477	40.532	42.863	43.201
Bielorusia	6	198	146	182	335
Bosnia Herzegovina	10	110	518	72	92
Bulgaria	519	1.566	690	839	564
Chipre	832	868	1.290	912	1.340
Croacia	1.114	1.232	910	780	764
Dinamarca	9.937	9.710	7.372	7.253	7.590
Eslovaquia	2.651	5.982	2.334	3.343	4.280
Eslovenia	1.198	1.156	1.023	779	741
Estonia	701	826	465	564	845
Finlandia	4.798	5.823	6.229	7.195	6.449
Francia	298.111	293.833	294.438	328.813	390.451
Gibraltar	266	301	246	224	4.341
Grecia	7.548	10.405	9.417	7.388	5.930
Hungría	12.842	8.120	7.650	10.191	14.564
Irlanda	10.924	10.937	9.647	11.446	12.704
Islandia	811	669	296	206	223
Islas Feroe	58	14	-	-	-
Italia	60.016	51.351	52.697	57.671	72.049
Kosovo	-	-	29	12	36
Letonia	853	1.560	705	1.228	1.241
Liechtenstein	6	11	-	-	-
Lituania	644	844	828	630	1.186
Luxemburgo	703	772	1.606	776	821
Macedonia	2	35	18	39	34
Malta	186	483	304	298	637
Moldavia	-	19	-	-	0
Montenegro	2	139	89	1	46
Noruega	10.635	10.081	9.637	10.377	8.877
Países Bajos	30.368	25.011	30.298	36.476	48.917
Polonia	24.343	23.469	16.892	13.400	17.715
Portugal	108.122	126.362	112.175	113.952	139.710
Reino Unido	134.219	133.435	121.420	151.696	151.449
República Checa	8.812	8.214	8.615	5.249	5.492
Rumanía	6.939	10.628	8.747	11.551	13.231
Rusia	19.074	23.307	12.055	17.946	14.068
San Marino	1	-	1	-	1
Serbia	165	479	698	258	334
Suecia	8.798	9.079	8.803	11.023	11.009
Suiza	26.302	27.452	24.732	26.473	23.359
Turquía	3.049	5.329	1.688	5.016	6.985
Ucrania	637	673	606	1.294	1.559

.../...

12.1 COMERCIO EXTERIOR. ARANCEL DE ADUANAS

12.1.6 EXPORTACIONES POR PAÍSES. (Continuación)

Unidades: Miles de euros

	2007	2008	2009	2010	2011 (P)
ÁFRICA	29.355	87.112	45.637	51.579	75.858
Angola	91	14	3.966	78	162
Argelia	1.844	53.880	877	2.334	3.254
Benin	87	71	109	66	105
Burkina Faso	223	14	33	16	0
Burundi	18	4	-	-	0
Cabo Verde, República de	1	-	-	13	13
Camerún	301	125	75	88	134
Chad	11	2	-	20	59
Comoras	-	-	-	20	123
Congo, República Democrática del (antes Zaire)	130	36	-	68	114
Congo, República del	-	2	16	-	19
Costa de Marfil	528	305	520	514	169
Djibuti	3	-	-	-	-
Egipto	328	2.175	2.967	583	353
Etiopía	7	116	-	-	-
Gabón	163	135	236	1.086	204
Gambia	1	16	-	30	70
Ghana	675	375	197	283	137
Guinea	7	6	-	10	58
Guinea Bissau	-	11	-	-	3
Guinea Ecuatorial	290	237	234	579	673
Islas Seychelles	9	-	3	0	3
Kenya	-	1	75	265	26
Liberia	-	37	-	-	105
Libia	124	324	412	104	127
Madagascar	91	14	-	42	178
Mali	42	36	102	182	53
Marruecos	17.627	20.439	24.452	33.873	49.810
Mauricio	69	64	7	21	4
Mauritania	109	43	129	94	21
Mayotte	45	42	33	33	47
Mozambique	14	21	46	14	43
Namibia	-	-	2	-	-
Níger	-	-	-	9	22
Nigeria	255	141	174	73	459
República Sudafricana	1.007	-	-	-	-
Ruanda	3	-	-	-	-
Santo Tomé y Príncipe	-	-	-	24	-
Senegal	185	185	399	761	225
Sierra Leona	-	-	-	-	75
Sudáfrica	10	1.097	914	1.814	3.223
Sudán	-	-	-	2	-
Tanzania	10	6	4	18	38
Togo	32	49	28	43	47
Túnez	5.022	7.084	9.627	8.420	15.673
Uganda	1	7	1	-	1
Zimbawe	-	-	-	-	30

.../...

12.1 COMERCIO EXTERIOR. ARANCEL DE ADUANAS

12.1.6 EXPORTACIONES POR PAÍSES. (Continuación)

Unidades: Miles de euros

	2007	2008	2009	2010	2011 (P)
AMÉRICA	95.393	103.049	80.922	109.178	116.240
Antigua y Barbuda	15	6	9	4	6
Antillas Neerlandesas	106	123	67	37	13
Argentina	2.127	2.238	2.332	4.183	4.921
Aruba	-	-	-	-	0
Bahamas	5	5	3	5	4
Barbados	37	24	10	8	11
Bélice	24	11	-	30	8
Bermudas	56	71	44	12	24
Bolivia	20	36	367	199	200
Brasil	3.617	9.099	4.793	10.862	9.604
Canadá	7.464	8.064	8.907	11.098	12.102
Chile	2.199	3.257	1.443	2.618	2.360
Colombia	1.435	1.440	1.306	1.664	2.211
Costa Rica	1.562	1.788	1.458	1.288	1.135
Cuba	1.216	2.456	1.005	1.480	1.060
Ecuador	573	649	387	1.091	948
El Salvador	122	126	126	410	174
EE.UU.	47.011	49.931	37.766	50.671	53.521
Granada	8	-	-	1	4
Groenlandia	27	14	-	4	4
Guatemala	630	611	497	539	513
Guayana Francesa	128	-	6	-	-
Haití	5	-	1	29	-
Honduras	66	32	36	27	20
Islas Cayman	9	17	15	4	15
Islas Malvinas	9	-	-	-	-
Islas Turcas y Caicos	-	-	-	2	4
Islas Vírgenes (G.B.)	42	42	26	-	-
Islas Vírgenes de EE.UU.	6	13	10	32	45
Jamaica	1	4	1	2	8
México	19.113	15.800	13.350	16.023	19.849
Nicaragua	67	38	39	30	32
Panamá	1.299	1.238	1.311	1.177	1.269
Paraguay	43	47	26	53	114
Perú	2.260	2.157	1.465	1.674	1.883
Rep. Dominicana	1.844	1.638	1.498	1.949	1.740
San Cristóbal y Nieves	-	-	1	-	-
Santa Lucía	74	3	-	-	-
San Vicente y las Granadinas	5	3	2	-	4
Surinam	-	2	-	-	20
Trinidad y Tobago	50	62	6	327	113
Uruguay	380	402	467	530	517
Venezuela	1.737	1.602	2.144	1.115	1.783
ASIA	20.298	39.968	47.561	60.211	81.532
Afganistán	4	-	26	-	-
Arabia Saudí	794	1.086	1.943	1.951	1.966
Armenia	-	-	80	59	10
Azerbaijan	-	42	16	93	48

.../...

12.1 COMERCIO EXTERIOR. ARANCEL DE ADUANAS

12.1.6 EXPORTACIONES POR PAÍSES. (Continuación)

Unidades: Miles de euros

	2007	2008	2009	2010	2011 (P)
Bahrein	62	139	74	78	111
Bangladesh	-	11	0	3	95
Camboya	10	-	5	2	5
China	2.942	4.197	3.490	10.808	12.017
Corea del Norte	-	-	-	12	-
Corea del Sur	1.147	1.337	1.212	2.014	2.193
Emir. Árabes Unidos	983	4.733	6.750	4.091	14.695
Filipinas	202	502	587	811	1.348
Georgia	83	301	110	89	107
Hong-Kong	617	766	734	1.381	2.287
India	1.827	1.845	7.032	2.627	1.975
Indonesia	32	273	181	268	265
Irán	326	118	75	313	262
Iraq	2.647	7.500	13.332	18.066	27.972
Islas Maldivas	1	-	3	4	11
Israel	1.054	1.307	1.151	2.323	4.331
Japón	4.265	4.051	3.662	5.083	6.759
Jordania	130	217	144	132	199
Kazajstan	121	144	58	82	157
Kirguistán	2	-	-	-	3
Kuwait	255	311	426	642	308
Libano	346	408	917	2.160	405
Macao	-	1	10	-	0
Malasia	59	150	135	323	187
Mongolia	11	13	-	8	21
Nepal	-	-	-	-	0
Omán	70	145	500	52	59
Pakistán	91	135	108	90	110
Qatar	139	6.998	228	309	480
Singapur	428	536	773	521	702
Siria	50	405	2.268	3.789	277
Sri Lanka	449	396	718	478	302
Tailandia	431	489	314	354	562
Taiwán	425	592	431	483	726
Uzbekistan	42	-	-	-	-
Vietnam	224	784	70	704	551
Yemen	31	36	1	8	23
OCEANÍA	1.505	1.468	1.721	2.253	3.587
Australia	1.141	1.000	1.425	1.870	3.098
Guam	-	-	-	-	6
Islas Marianas del Norte	-	-	2	-	-
N. Caledonia	58	86	109	116	123
Nueva Zelanda	256	276	141	206	304
Polinesia Francesa	51	107	44	61	56
Vanatu	-	-	-	-	0
DIVERSOS	287	238	1.206	137	145

FUENTE: Agencia Estatal de Administración Tributaria. Departamento de Aduanas e Impuestos Especiales.

(P): Provisional.

NOTA: Valor "0" significa que la cifra es inferior a 0,5.

12.1 COMERCIO EXTERIOR. ARANCEL DE ADUANAS

G.12.2 Exportaciones de La Rioja por países. Año 2011 (P)

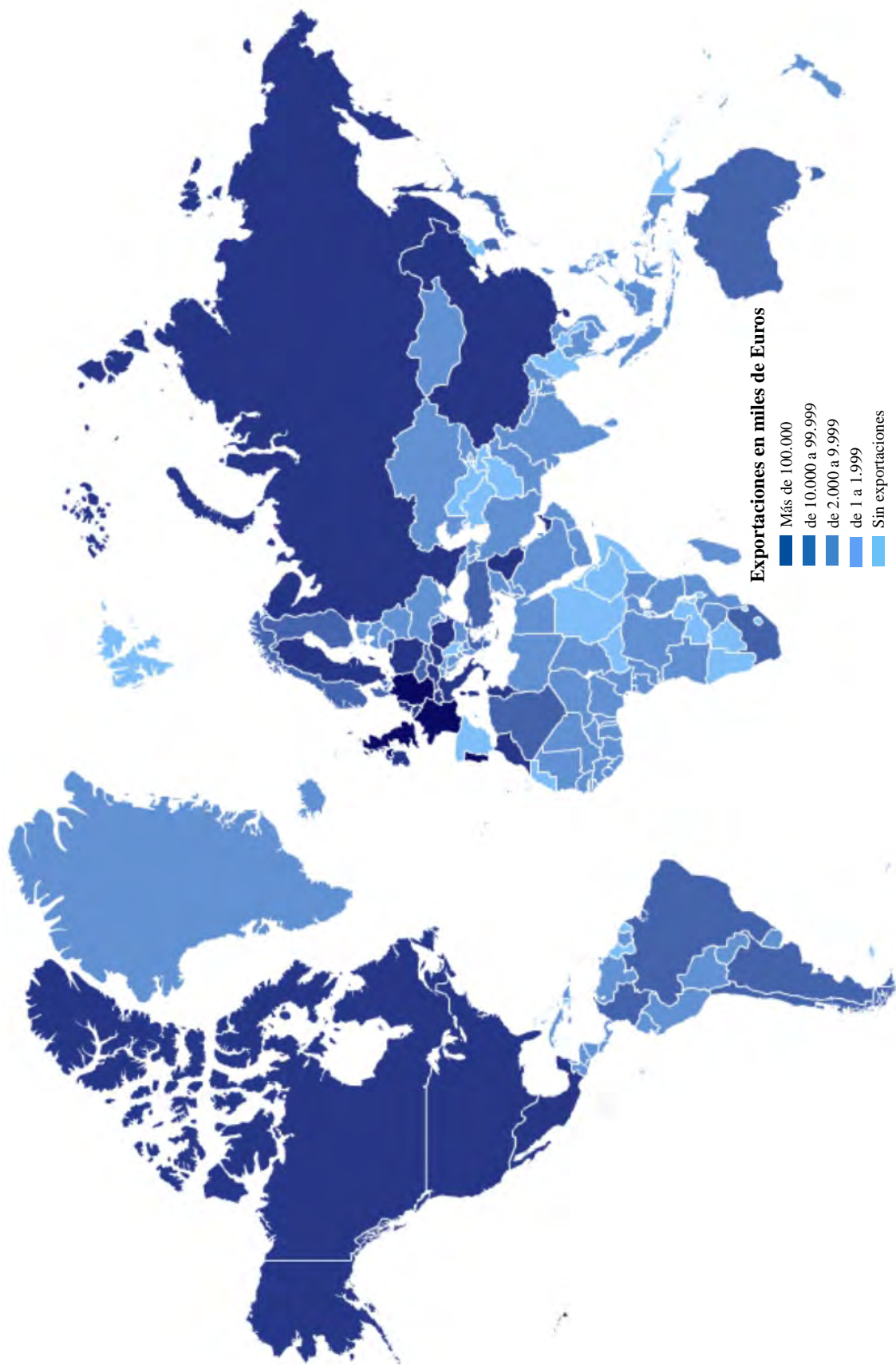

12.1 COMERCIO EXTERIOR. ARANCEL DE ADUANAS**12.1.7 IMPORTACIONES POR PAÍSES***Unidades: Miles de euros*

	2007	2008	2009	2010	2011 (P)
TOTAL	927.310	924.436	791.141	981.366	1.111.737
EUROPA	695.529	660.897	554.240	638.663	643.083
Albania	-	-	-	13	-
Alemania	170.296	146.330	117.053	156.330	144.501
Andorra	57	40	33	1	3
Austria	17.038	18.842	10.148	12.926	11.886
Bélgica	29.375	42.799	30.172	22.991	29.417
Bielorrusia	-	-	-	4	1
Bosnia Herzegovina	2	10	29	9	53
Bulgaria	368	478	31	35	74
Chipre	-	-	38	0	-
Croacia	10	21	0	0	56
Dinamarca	4.363	3.945	2.917	3.432	2.064
Eslovaquia	2.613	2.872	3.191	5.149	9.933
Eslovenia	188	313	501	1.235	1.043
Estonia	353	178	10	6	52
Finlandia	1.704	1.773	1.295	1.064	697
Francia	125.058	118.397	100.523	123.895	129.224
Grecia	4.728	209	1.479	5.073	4.332
Hungría	117	598	578	1.460	724
Irlanda	2.625	6.012	4.506	5.409	2.984
Islandia	5.778	5.686	5.170	5.045	5.159
Islas Feroe	9.225	7.802	10.958	5.615	4.794
Italia	68.060	63.754	50.885	57.002	73.074
Letonia	348	535	324	428	616
Liechtenstein	50	37	54	58	74
Lituania	648	265	391	309	319
Luxemburgo	4.003	625	443	262	351
Macedonia	29	59	29	-	0
Malta	108	-	-	121	82
Moldavia	-	-	0	-	0
Noruega	349	801	247	1.145	1.966
Países Bajos	102.315	97.246	71.922	72.029	60.759
Polonia	3.957	4.185	3.347	14.878	12.828
Portugal	64.290	62.542	60.907	59.132	64.259
Reino Unido	63.976	59.310	61.808	66.949	62.550
República Checa	2.115	3.009	1.259	2.017	2.444
Rumanía	4.390	6.481	5.408	6.793	8.546
Rusia	163	9	139	536	1.084
San Marino	241	5	9	-	0
Serbia	0	894	1.204	1.263	1.539
Suecia	3.286	1.845	1.921	2.489	2.550
Suiza	1.751	1.837	3.185	2.486	1.333
Turquía	1.550	1.135	1.889	1.049	1.700
Ucrania	1	20	1	23	12
ÁFRICA	21.936	29.895	34.977	65.036	84.464
Argelia	-	-	30	24	1
Burundi	-	59	101	-	-

.../...

12.1 COMERCIO EXTERIOR. ARANCEL DE ADUANAS

12.1.7 IMPORTACIONES POR PAÍSES. (Continuación)

Unidades: Miles de euros

	2007	2008	2009	2010	2011 (P)
Camerún	880	984	400	468	48
Congo, República Democrática del (antes Zaire)	0	-	-	17	-
Congo, República del	4	91	-	126	-
Costa de Marfil	274	398	394	873	108
Egipto	1.749	3.057	6.821	23.012	30.256
Etiopía	267	264	71	162	165
Gabón	-	-	199	2.157	1.086
Ghana	23	27	34	70	35
Guinea	64	49	505	160	-
Guinea Ecuatorial	-	-	-	75	2
Kenya	129	823	466	1.120	0
Madagascar	76	21	26	2	2
Mali	-	-	-	-	32
Marruecos	13.958	18.867	18.325	28.801	45.181
Mauricio	16	14	12	1	0
Namibia	102	-	1.558	1.440	216
Níger	-	-	-	11	-
Nigeria	-	-	-	-	0
Océano Índico, Territorio Británico del (Archip. Chagos)	-	-	-	1	-
Ruanda	-	-	-	119	-
Senegal	-	-	-	6	73
Sierra Leona	-	-	421	-	-
Sudáfrica	1.226	678	123	196	260
Sudán	-	132	-	-	-
Tanzania	248	2	426	39	-
Togo	23	3.949	-	-	-
Túnez	2.529	479	3.790	5.655	3.756
Uganda	336	-	1.277	497	3.244
Zambia	31	-	-	2	-
Zimbawe	1	-	-	2	-
AMÉRICA	72.265	81.215	95.015	99.771	189.704
Argentina	1.600	922	6.690	25.722	86.018
Bahamas	-	41	-	7	-
Belice	-	-	-	-	13
Bolivia	815	387	42	176	1
Brasil	8.649	9.487	9.394	9.430	7.739
Canadá	1.139	312	114	140	316
Chile	1.508	1.259	1.803	1.626	1.615
Colombia	501	139	551	908	599
Costa Rica	71	5	-	0	105
Cuba	7.680	2.963	9.084	3.200	1.206
Dominica	-	0	-	-	-
Ecuador	618	387	737	594	1.077
El Salvador	0	133	1	1	14
EE.UU.	11.137	22.223	26.777	9.542	13.197
Guatemala	1	-	0	0	0
Haití	-	-	0	-	1
Honduras	411	1	0	0	1
Islas Vírgenes (G.B.)	-	-	6	-	-
Jamaica	-	-	20	-	-
México	533	787	325	1.122	581

.../...

12.1 COMERCIO EXTERIOR. ARANCEL DE ADUANAS**12.1.7 IMPORTACIONES POR PAÍSES. (Continuación)***Unidades: Miles de euros*

	2007	2008	2009	2010	2011 (P)
Nicaragua	-	112	-	-	-
Panamá	-	62	0	9	0
Paraguay	3	-	6	-	32
Perú	30.122	31.756	35.313	42.019	65.703
Rep. Dominicana	1.082	102	72	90	91
Uruguay	42	-	0	2	1
Venezuela	6.352	10.136	4.078	5.185	11.395
ASIA	136.755	152.320	106.639	176.552	191.716
Afganistan	-	1	-	4	-
Arabia Saudí	841	1.874	1.179	886	1.381
Armenia	-	-	1	-	23
Bangladesh	942	1.265	1.344	1.910	2.863
Camboya	27	31	22	72	12
China	92.694	87.901	56.108	101.257	93.068
Corea del Norte	4	0	1	-	3
Corea del Sur	231	980	1.905	1.840	2.316
Emir. Árabes Unidos	17	17	1	0	276
Filipinas	132	563	307	82	111
Hong-Kong	449	554	289	384	135
India	14.854	21.435	17.305	16.361	18.416
Indonesia	2.877	6.697	4.895	19.412	31.587
Irán	21	-	-	5	-
Israel	822	1.115	164	1.665	2.641
Japón	151	220	438	494	678
Jordania	-	0	-	1	499
Kuwait	-	-	1	0	1
Líbano	10	-	-	1	1
Macao	1	1	6	0	10
Malasia	320	435	363	452	388
Nepal	6	-	-	-	-
Omán	138	-	-	1	-
Pakistán	2.628	4.271	3.598	5.214	6.351
Qatar	-	-	-	3	-
Singapur	5	108	4	33	4
Sri Lanka	2.302	3.708	3.706	5.437	4.830
Thailandia	1.669	2.364	1.690	1.908	2.104
Taiwán	3.594	2.877	2.366	5.282	6.635
Timor Oriental	109	112	-	-	2
Vietnam	11.911	15.794	10.947	13.850	17.380
OCEANÍA	827	109	270	282	1.834
Australia	134	50	66	63	1.628
Nauru	-	-	-	-	10
Nueva Zelanda	693	49	197	219	196
Polinesia Francesa	-	-	-	0	-
Tierras Australes Francesas	-	10	2	1	0
Islas menores alejadas de los EE.UU.	-	-	5	-	-
DIVERSOS	-	-	-	1.064	936

FUENTE: Agencia Estatal de Administración Tributaria. Departamento de Aduanas e Impuestos Especiales.

(P): Provisional.

NOTA: Valor "0" significa que la cifra es inferior a 0,5.

12.1 COMERCIO EXTERIOR. ARANCEL DE ADUANAS

G 12.3 Ránking de exportaciones e importaciones de La Rioja por países. Años 2010-2011(P)

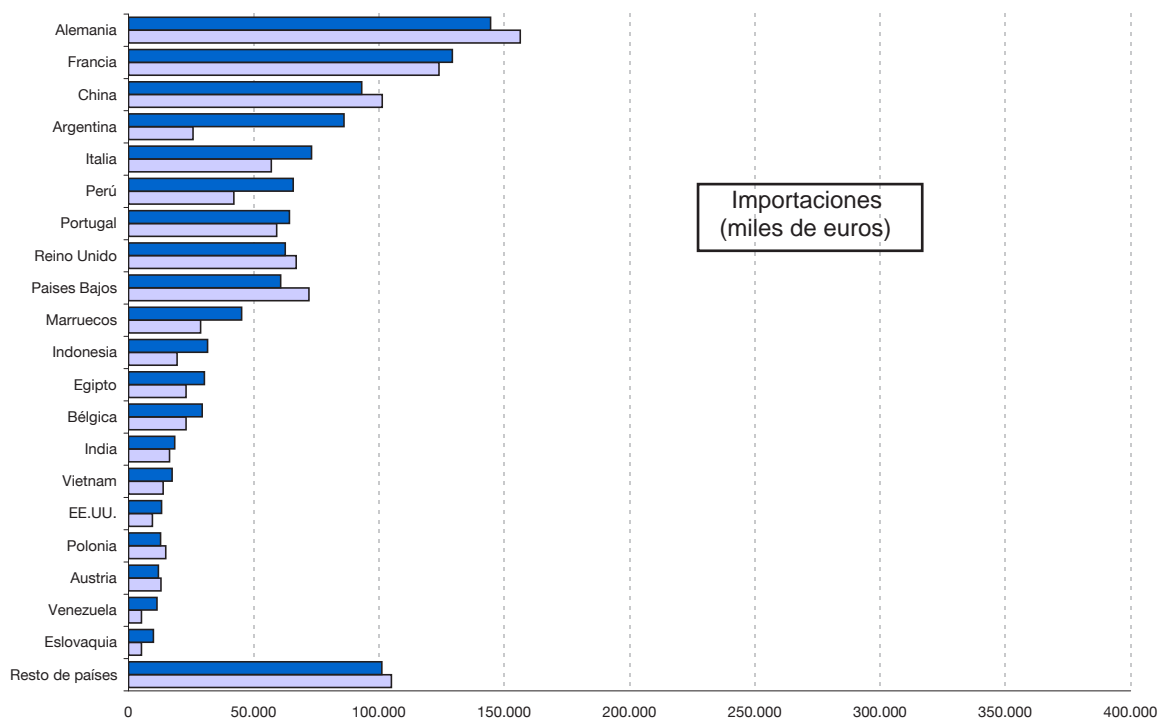
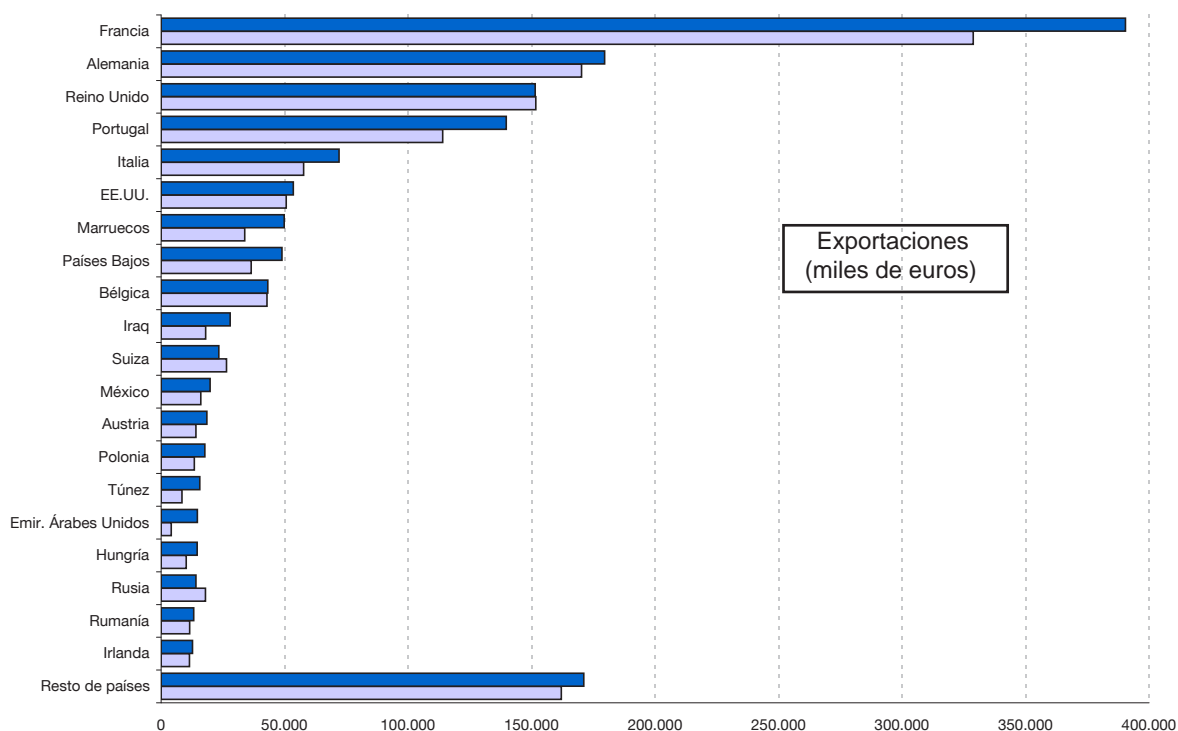

2011 ■ 2010 ■

12.2 COMERCIO EXTERIOR. EXPORTACIÓN DE VINO

12.2.1 EXPORTACIÓN DE VINO POR PAÍSES

	2009		2010		2011	
	Litros	Euros	Litros	Euros	Litros	Euros
TOTAL	72.425.805	292.407.840	85.863.497	345.358.178	91.920.407	370.216.195
EUROPA	61.188.711	232.748.788	70.724.357	268.769.754	74.686.941	282.331.986
Albania	2.115	17.561	2.340	16.032	4.306	23.671
Alemania	14.130.159	46.666.194	16.686.928	58.665.293	18.191.102	63.514.526
Andorra	258.459	1.217.905	273.536	1.203.700	207.789	1.060.274
Austria	903.510	3.643.708	957.163	3.830.744	1.041.840	4.065.669
Bélgica	2.265.406	9.229.195	2.154.317	8.849.065	2.320.274	9.605.498
Bielorrusia	13.393	51.374	16.034	57.184	60.820	274.173
Bosnia	-	-	567	1.701	2.565	8.069
Bulgaria	6.812	26.717	14.720	44.393	8.165	29.828
C.E.I.	5.685	56.555	-	-	-	-
Chipre	29.615	161.918	49.823	218.243	62.891	259.640
Croacia	644	4.431	5.495	26.118	2.466	12.940
Dinamarca	1.351.658	5.921.706	1.262.984	5.829.234	1.288.481	6.130.216
Eslovaquia	18.870	121.424	39.131	200.400	30.660	162.924
Eslovenia	6.565	28.747	15.837	63.707	8.375	35.403
Estonia	99.235	365.123	84.210	365.009	76.177	311.621
Finlandia	328.240	1.596.434	325.039	1.589.936	310.449	1.502.579
Francia	1.248.611	5.574.669	1.272.409	5.486.998	1.539.832	5.586.409
Grecia	11.560	74.269	12.087	85.275	6.542	47.387
Holanda	-	-	2.713.052	9.137.871	3.091.505	10.672.633
Hungría	5.103	25.587	8.013	40.083	6.075	36.541
Irlanda	1.247.662	5.288.959	1.703.801	7.452.242	2.193.966	9.303.257
Islandia	133.621	673.647	167.834	777.087	193.708	937.040
Italia	140.127	433.803	162.077	595.801	83.038	380.724
Letonia	56.723	251.823	108.606	431.191	123.395	549.354
Liechtenstein	567	20.124	3.236	39.801	3.725	25.475
Lituania	172.409	518.199	199.872	543.202	264.120	773.614
Luxemburgo	151.988	944.192	176.326	1.082.555	153.996	998.746
Malta	6.608	34.010	11.413	53.506	10.646	50.884
Mónaco	-	-	-	-	72	1.766
Montenegro	-	-	-	-	6	140
Noruega	1.544.757	8.292.478	1.340.792	7.176.018	1.363.880	7.425.325
Países Bajos	2.248.786	7.721.587	-	-	-	-
Polonia	407.112	1.543.246	430.115	1.621.477	538.097	2.130.926
Portugal	26.931	127.249	22.214	126.799	19.243	103.978
Reino Unido	23.860.840	86.171.686	29.532.448	103.856.508	30.655.297	107.883.938
República Checa	62.648	355.768	128.072	542.374	88.852	432.139
Rumanía	15.649	41.466	7.277	21.319	5.651	31.709
Rusia	381.167	1.465.859	890.583	3.044.410	1.140.005	3.797.247
Saint Martín	-	-	450	2.696	-	-
Serbia	10.163	46.130	2.952	14.816	9.671	43.590
Suecia	3.400.463	14.435.600	3.426.348	13.860.924	3.022.369	12.710.063
Suiza	6.615.381	29.501.392	6.487.846	31.695.966	6.507.945	31.160.995
Turquía	4.767	23.392	5.265	22.664	16.808	55.607
Ucrania	14.702	74.662	22.605	95.318	32.137	195.470
Yugoslavia	-	-	540	2.095	-	-

.../...

12.2 COMERCIO EXTERIOR. EXPORTACIÓN DE VINO

12.2.1 EXPORTACIÓN DE VINO POR PAÍSES. (Continuación)

	2009		2010		2011	
	Litros	Euros	Litros	Euros	Litros	Euros
AMÉRICA	9.994.065	53.036.453	12.997.836	65.497.431	14.033.719	70.761.727
Antillas Neerlandesas	6.043	34.739	3.393	20.894	4.910	30.310
Antigua y Barbuda	-	-	-	-	45	501
Argentina	1.759	22.654	4.661	40.020	7.438	50.559
Bahamas	3.906	20.786	3.447	28.433	4.671	34.623
Barbados	4.437	27.018	6.085	42.908	4.338	30.783
Belice	360	6.334	2.713	14.871	1.444	8.571
Bermudas	5.958	44.582	5.292	42.074	5.634	40.173
Bolivia	2.317	14.895	3.361	24.542	-	-
Brasil	207.639	1.221.316	320.094	1.734.085	314.649	1.850.294
Canadá	970.577	5.769.630	1.355.586	8.240.485	1.570.093	9.678.096
Chile	-	-	330	3.908	432	5.798
Colombia	131.975	853.944	167.220	886.218	192.453	1.108.317
Costa Rica	62.230	328.992	90.108	501.480	101.006	555.783
Cuba	18.734	160.600	34.553	194.604	20.370	137.063
Ecuador	7.452	32.189	19.876	110.355	21.483	103.685
El Salvador	4.344	24.522	5.211	33.232	9.633	43.659
Estados Unidos	5.978.718	30.646.774	7.713.382	36.735.253	8.567.546	40.349.625
Guatemala	82.456	461.631	102.410	593.391	86.033	494.840
Honduras	3.465	21.485	2.925	10.023	4.500	21.780
Haití	97	734	189	2.151	345	2.108
Islas Vírgenes (GB)	8.433	51.203	6.967	53.221	7.793	42.656
Islas Vírgenes (EEUU)	252	1.280	905	6.403	756	3.909
Jamaica	369	2.185	3.933	19.062	9.918	36.027
Martinica/ S. Bartolomé	-	-	-	-	81	1.591
México	1.551.376	8.324.574	2.138.374	10.607.429	1.959.150	10.069.041
Nicaragua	17.908	64.330	8.154	46.997	8.924	55.496
Panamá	109.251	609.626	122.828	738.185	150.229	840.706
Paraguay	270	1.251	6.178	46.645	7.357	60.276
Pequeñas Antillas	3.041	18.810	4.313	29.764	6.138	51.738
Perú	59.612	388.643	97.234	596.951	129.671	824.101
Puerto Rico	354.800	1.812.310	377.537	1.952.694	373.782	1.836.202
Repúb. Dominicana	233.562	1.252.784	272.587	1.526.193	286.081	1.496.903
San Vicente y Granadinas	360	2.153	-	-	540	3.957
Santa Lucía W.I.	315	1.981	450	3.200	1.305	8.739
Uruguay	27.774	173.121	19.644	125.605	13.357	75.081
Venezuela	132.709	627.331	96.348	468.686	157.416	790.733
West Indies	1.566	12.046	1.548	17.469	4.198	18.005
ASIA	902.761	4.872.023	1.772.074	9.142.814	2.770.199	14.734.770
Arabia Saudí	-	-	9.117	24.802	4	67
Azerbaijan	1.859	15.693	1.348	7.021	1.827	14.736
Barhain	788	7.825	675	3.047	3.677	26.803
Camboya	-	-	315	3.426	2.496	12.910
China	284.399	1.426.700	888.019	4.169.612	1.743.462	9.041.258
Corea del Sur	31.747	188.145	46.117	212.558	46.517	311.032
Emiratos Árabes Unidos	23.382	161.010	33.149	221.526	55.969	315.316
Filipinas	24.085	134.349	30.456	193.939	33.531	206.040

.../...

12.2 COMERCIO EXTERIOR. EXPORTACIÓN DE VINOS**12.2.1 EXPORTACIÓN DE VINO POR PAÍSES. (Continuación)**

	2009		2010		2011	
	Litros	Euros	Litros	Euros	Litros	Euros
India	4.895	34.649	15.209	53.063	5.882	34.706
Indonesia	918	7.715	-	-	-	-
Islas Maldivas	3.780	31.804	1.342	12.663	2.786	16.917
Israel	45.986	271.279	65.181	383.341	130.607	542.014
Japón	386.849	1.838.194	509.687	2.573.199	546.141	2.816.804
Jordania	810	6.208	1.035	6.736	450	4.095
Kazajstan	873	3.643	6.858	41.566	5.918	34.551
Líbano	1.490	8.308	2.475	13.249	2.181	29.010
Malasia	11.430	76.681	11.885	74.211	27.161	148.197
Mongolia	-	-	184	1.771	427	2.917
Pakistán	95	478	-	-	-	-
Qatar	10.935	40.821	11.295	41.779	25.279	217.300
Singapur	30.054	226.954	45.352	328.798	49.823	395.970
Siria	75	328	594	2.830	436	2.301
Taiwán	31.430	349.816	71.238	639.513	64.258	420.078
Thailandia	4.197	27.004	12.458	82.100	11.894	70.599
Uzbekistan	-	-	-	-	1.026	8.795
Vietnam	2.684	14.420	8.085	52.064	8.447	62.356
ÁFRICA	41.243	227.003	58.472	263.319	58.928	267.352
Angola	-	-	-	-	14.509	53.121
Burkina Faso	-	-	-	-	540	1.080
Burundi	6.390	11.901	5.805	10.817	12.807	28.039
Congo	-	-	336	1.344	-	-
Costa de Marfil	585	2.750	270	1.242	-	-
Ghana	-	-	428	1.421	720	4.061
Guinea	25.055	138.510	23.507	106.564	11.277	50.676
Islas Mauricio	-	-	-	-	868	4.269
Islas Seychelles	-	-	-	-	585	4.044
Kenia	1.071	3.052	44	657	3.551	21.999
Marruecos	5.637	50.842	26.732	119.850	6.615	41.879
Nigeria	-	-	-	-	2.201	18.750
Senegal	81	1.283	-	-	301	937
Sudáfrica	1.884	15.965	1.260	20.197	3.334	32.799
Togo	-	-	-	-	1.620	5.700
Túnez	540	2.700	90	1.228	-	-
OCEANÍA	144.207	696.366	194.376	1.009.744	268.350	1.500.785
Australia	126.369	602.828	173.489	885.394	216.417	1.269.512
Nueva Zelanda	17.055	89.361	19.604	118.682	50.555	224.494
Nueva Caledonia	783	4.177	1.283	5.667	1.378	6.779
PUERTOS FRANCOS	154.818	827.208	116.382	675.116	102.270	619.574

FUENTE: Consejo Regulador de la Denominación de Origen Calificada Rioja (DOCR).

12.2 COMERCIO EXTERIOR. EXPORTACIÓN DE VINOS

12.2.2 EXPORTACIÓN DE VINO DE LA D.O.C.R., SEGÚN CC.AA

	2009		2010		2011	
	Litros	Euros	Litros	Euros	Litros	Euros
TOTAL	72.425.805	292.407.840	85.863.497	345.358.178	91.920.407	370.216.195
La Rioja	49.975.805	190.524.546	59.876.940	227.786.818	58.683.924	229.969.318
Alava (País Vasco)	18.397.736	86.137.181	21.292.837	98.375.041	25.755.022	113.433.886
Navarra	4.052.264	15.746.113	4.693.720	19.196.319	7.481.461	26.812.991

FUENTE: Consejo Regulador de la Denominación de Origen Calificada Rioja (DOCR).



13. SALUD Y SERVICIOS SOCIALES

Conceptos

Establecimiento Sanitario con régimen de internado. Edificio, parte del edificio o conjunto de edificios que, bajo una única dirección, tiene como finalidad principal prestar asistencia médica o médico-quirúrgica, a los enfermos ingresados en el mismo.

Camas. Comprende las camas destinadas a la atención continuada de pacientes ingresados. Incluye: las incubadoras fijas y camas destinadas a cuidados especiales (Intensivos, Coronarios, Quemados, etc.). Excepcionalmente se contabilizan como camas en funcionamiento las de observación del área de urgencia o de reanimación postquirúrgica siempre que, de forma habitual, se utilicen como camas de hospitalización, generando ingreso administrativo y estancias.

Altas hospitalarias. Es el número de pacientes que han tenido al menos una estancia y son dados de alta en el hospital durante el año, ya sea por curación o mejoría, traslado a otros hospitales, fallecimiento y otras causas. En el dato total no se contabilizan las altas por traslados interservicios por lo que la cifra del total no corresponde con la suma de altas según el tipo de asistencia.

Estancias causadas. Es la suma anual de los días que las camas del centro han estado ocupadas. Hay que tener en cuenta que al clasificar las estancias por tipo de asistencia, la cifra total puede ser menor a la suma de las estancias causadas, debido a que para cada tipo de asistencia se contabilizan tanto las estancias que realmente ha causado el enfermo en ese Servicio, como las que se producen por quedar reservada, como en el caso de que el paciente haya permanecido algunos días en las Unidades de Cuidados Intensivos.

Consultas totales. Por consulta se debe entender exclusivamente el acto médico realizado de forma ambulatoria, para el diagnóstico, tratamiento o seguimiento de un enfermo. Se recoge el total de consultas, ya sean primeras o revisiones.

Dotación instalada. Es la dotación de que dispone el centro a 31 de diciembre, siempre que esté en condiciones de funcionar, aunque no lo haga por no contar con el personal y/o equipamiento necesario, estar fuera de servicio por obras o por cualquier otra causa.

Dotación en funcionamiento. Es aquella dotación que haya estado efectivamente funcionando durante el año. Se considera el promedio anual de la que haya estado en servicio, con independencia del grado de utilización u ocupación que haya tenido.

UDVP. Usuarios de droga vía parenteral. El término parenteral hace referencia a la vía de administración de las drogas. Esto es, atravesando una o más capas de la piel o de las membranas mucosas mediante una inyección.

Enfermos: Toda persona que haya ingresado en un centro hospitalario para ser atendida, diagnosticada y observada en régimen de internado. No se incluye a los recién nacidos.

Diagnóstico principal: Afección que motivó el ingreso en el hospital según criterio del servicio clínico o facultativo que atendió al enfermo, aunque durante su estancia hayan aparecido complicaciones importantes e incluso otras afecciones independientes. Esta definición se establece en la orden del Ministerio de Sanidad y Consumo de 06/09/1984.

Enfermedades de Declaración Obligatoria (EDO) o Enfermedades de Notificación Obligatoria. Son aquellas enfermedades transmisibles que los médicos están obligados a notificar al centro de salud pública correspondiente por ser de especial importancia para la comunidad.

Trasplante. Procedimiento por el cual se implanta un órgano o tejido procedente de un donante a un receptor. Existen dos grandes grupos: los trasplantes de órganos (riñón, hígado, pulmones, páncreas, córnea, corazón, hueso, tubo digestivo, etc.) y los de tejidos (médula ósea, células endocrinas).

Donante. Persona que, voluntariamente, cede un órgano, tejido o sangre con fines terapéuticos.

Tasa de donación p.m.p. Porcentaje de donantes por millón de habitantes.

Defunción. El fallecimiento de toda persona nacida viva, independientemente de las horas que haya vivido.

Causa de defunción. Toda enfermedad, estado morbosos o lesión que produjo la muerte o contribuyó a ella y las circunstancias del accidente o violencia que produjeron dicha lesión.

Grado de discapacidad. Teniendo en cuenta que los datos analizados corresponden a las personas reconocidas con un grado de discapacidad igual o superior al 33%, se diferencian tres grupos:

Moderado: personas con un grado de discapacidad entre el 33% y el 64% (ambos incluidos).

Grave: personas con un grado de discapacidad entre el 65% y el 74% (ambos incluidos).

Muy grave: personas con un grado de discapacidad igual o superior al 75%.

Centros de Día. Son instalaciones destinadas a la atención diurna de personas con discapacidad grave o muy grave, en los que se presta atención especializada y cuidados personales.

Familia numerosa. Según el supuesto general es aquella integrada por uno o más ascendientes con tres o más hijos, sean o no comunes. Este supuesto general así como los supuestos equiparados están regulados en la Ley 40/2003, de 18 de noviembre, de protección a las familias numerosas.

Adopción. Acto jurídico mediante el cual se crea un vínculo de parentesco entre dos personas, de forma tal que establece entre ellas relaciones análogas a las que resultan jurídicamente de la paternidad biológica.

13.1 SALUD Y SERVICIOS SOCIALES. RECURSOS SANITARIOS

13.1.1 ESTABLECIMIENTOS SANITARIOS SEGÚN FINALIDAD, CAMAS INSTALADAS Y EN FUNCIONAMIENTO

	LA RIOJA					ESPAÑA
	2007	2008	2009	2010	2011	2010
TOTAL N° DE CENTROS	5	5	5	4	4	758
Hospitales generales	3	2	2	3	3	448
Hospitales de salud mental	1	1	1	1	1	84
Otros	1	2	2	-	-	226
TOTAL CAMAS INSTALADAS	981	956	916	806	807	157.908
Hospitales generales	747	647	647	666	667	120.918
Psiquiátricos	180	180	140	140	140	15.114
Otros	54	129	129	-	-	21.876
TOTAL CAMAS EN FUNCIONAMIENTO	948	940	889	785	782	145.430
Hospitales generales	723	637	629	648	645	110.854
Psiquiátricos	180	180	137	137	137	14.491
Otros	45	123	123	-	-	20.085

FUENTE: Establecimientos Sanitarios con Régimen de Internado. M^o de Sanidad, Servicios Sociales e Igualdad. Inst. de Inf. Sanitaria.

NOTA: Por el RD1708/2010 de 17 de diciembre la ESCRJ pasa a denominarse Estadística de Centros Sanitarios de Atención Especializada su implantación se está llevando a cabo en el año 2012 para los datos del ejercicio 2010.

La información para La Rioja la ha proporcionado la C^a de Salud y Sevicios Sociales.

13.1 SALUD Y SERVICIOS SOCIALES. RECURSOS SANITARIOS**13.1.2 NÚMERO DE HOSPITALES Y CAMAS INSTALADAS SEGÚN DEPENDENCIA PATRIMONIAL, FUNCIONAL Y FINALIDAD ASISTENCIAL. AÑO 2011**

	LA RIOJA		ESPAÑA	
	Hospitales	Camas instaladas	Hospitales	Camas instaladas
TOTAL	5	928	790	162.538
HOSPITALES POR DEPENDENCIA PATRIMONIAL				
Seguridad Social	2	664	97	40.257
CCAA	1	140	166	43.138
Privado no benéfico	2	124	307	30.541
Otros	-	-	220	48.602
HOSPITALES POR DEPENDENCIA FUNCIONAL				
Sistema Nacional de Salud	-	-	257	95.282
CCAA	3	804	13	1.189
Otros públicos	-	-	40	9.067
Privado no benéfico	2	124	325	32.312
Otros	-	-	155	24.688
HOSPITALES POR FINALIDAD ASISTENCIAL				
General	3	740	491	125.278
Psiquiátrico	1	140	90	14.729
Otros	1	48	209	22.531

FUENTE: Catálogo Nacional de Hospitales. M^o de Sanidad, Servicios Sociales e igualdad. Instituto de Información Sanitaria.

NOTA: Datos a 31 de Diciembre.

13.1 SALUD Y SERVICIOS SOCIALES. RECURSOS SANITARIOS

13.1.3 ESTABLECIMIENTOS SANITARIOS SEGÚN EL TIPO DE ASISTENCIA. AÑO 2009

	LA RIOJA				ESPAÑA			
	Camas en funcionam.	Pacientes dados de alta	Estancias causadas	Consultas Totales	Camas en funcionam.	Pacientes dados de alta	Estancias causadas	Consultas Totales
TOTAL (1)	889	33.374	264.506	582.091	183.428	5.889.340	42.272.003	78.643.001
Medicina	296	12.638	100.261	164.566	44.565	1.957.007	14.702.167	24.396.992
Cirugía	143	8.213	40.569	177.871	26.468	1.486.495	6.981.915	23.314.424
Traumatología	51	3.274	13.783	59.512	13.055	636.196	3.279.976	10.219.112
Obstetricia	39	4.135	11.715	21.131	6.901	597.563	1.813.059	2.362.292
Ginecología	21	1.382	5.512	48.507	4.209	242.621	749.203	4.941.499
Pediatría	58	1.624	8.373	14.608	9.006	427.439	1.822.764	3.666.670
Rehabilitación	-	-	-	39.818	1.789	27.530	530.526	3.310.816
Psiquiatría	184	581	53.620	41.532	56.124	99.696	5.937.105	4.126.377
Larga estancia	75	612	26.715	-	14.076	86.205	4.651.708	-
Medicina intensiva	22	915	3.958	-	5.370	267.424	1.299.625	-
Preanestesia	-	-	-	14.546	-	-	-	1.691.982
Otros	-	-	-	-	1.865	61.164	503.955	612.837

FUENTE: Establecimientos Sanitarios con Régimen de Internado. M^o de Sanidad, Servicios Sociales e Igualdad. Inst. de Inf. Sanitaria.

(1): En el total de Pacientes dados de alta no se contabilizan las altas por traslados interservicios.

13.1 SALUD Y SERVICIOS SOCIALES. RECURSOS SANITARIOS**13.1.4 DOTACIÓN EN FUNCIONAMIENTO EN LOS ESTABLECIMIENTOS SANITARIOS**

	LA RIOJA					ESPAÑA
	2005	2006	2007	2008	2009	2009
Camas	937	950	948	940	889	183.428
Incubadoras	14	14	15	15	15	2.888
Quirófanos	21	20	23	23	23	4.046
Paritorios	4	4	8	8	8	855
Salas de Rx	28	28	28	11	24	3.024
Equipos de TAC	4	3	4	3	4	669
Equipos de Resonancia Nuclear Magnética	4	3	4	3	3	404
Equipos de Litotricia Renal	1	1	1	1	1	68
Salas de hemodinámica	-	-	-	1	1	221
Equipos de Angiografía Digital	-	1	1	1	1	193
Equipos de Gammacámara	1	2	2	2	2	221
Aceleradores lineales	1	1	2	-	-	173
Máquinas de hemodiálisis (1)	26	26	26	29	29	3.581
Bomba de Cobalto	-	-	-	-	-	25

FUENTE: Establecimientos Sanitarios con Régimen de Internado. M° de Sanidad, Servicios Sociales e Igualdad. Inst. de Inf. Sanitaria.

NOTA: El valor para España no incluye la dotación de la Comunidad Autónoma de Cataluña.

13.1 SALUD Y SERVICIOS SOCIALES. RECURSOS SANITARIOS

13.1.5 COMPRAS Y GASTOS EN ESTABLECIMIENTOS SANITARIOS CON RÉGIMEN DE INTERNADO

Unidades: Miles de euros

	LA RIOJA				ESPAÑA	
	2010		2011		2010	
	Total	%	Total	%	Total	%
TOTAL GASTOS CORRIENTES	242.906,25	100,00	244.104,88	100,00	41.081.053,73	100,00
Compras	76.314,03	31,26	84.958,12	34,80	13.003.208,40	31,65
Variación de existencias	109,12	0,04	-2.444,58	-1,00	"	"
Servicios exteriores	19.155,55	7,85	17.921,48	7,34	2.358.878,22	5,74
Tributos	518,60	0,21	474,55	0,19	"	"
Gastos de personal	145.064,15	59,43	141.698,71	58,05	24.473.449,39	59,57
Otros gastos de gestión	280,60	0,11	315,98	0,13	"	"
Financieros	0,00	0,00	0,00	0,00	"	"
Otros gastos excepcionales	31,52	0,01	32,40	0,01	"	"
Dotaciones para amortización y provisión	1.432,68	0,59	1.148,22	0,47	"	"

FUENTE: Establecimientos Sanitarios con Régimen de Internado. M^o de Sanidad, Servicios Sociales e Igualdad. Inst. de Inf. Sanitaria.

NOTA: Por el RD1708/2010 de 17 de diciembre la ESCRI pasa a denominarse Estadística de Centros Sanitarios de Atención Especializada su implantación se está llevando a cabo en el año 2012 para los datos del ejercicio 2010.

La información para La Rioja la ha proporcionado la C^a de Salud y Sevicios Sociales.

13.1.6 INGRESOS Y FUENTES DE FINANCIACIÓN EN LOS ESTABLECIMIENTOS SANITARIOS

Unidades: Miles de euros

	LA RIOJA				ESPAÑA	
	2010		2011		2009	
	Total	%	Total	%	Total	%
TOTAL DE INGRESOS	239.984,73	100,00	243.937,45	100,00	40.281.617,19	100,00
Ingresos por prestaciones de servicios	36.323,28	20,04	2.673,33	1,10	10.334.913,27	25,66
Subvenciones a la explotación	202.306,00	89,50	239.757,97	98,29	29.664.084,62	73,64
Trabajos realizados para la empresa y otros ingresos de explotación	70,45	0,19	122,15	0,05	24.203,64	0,06
Ingresos financieros y otros	1.285,00	0,49	1.384,00	0,57	258.415,66	0,64

FUENTE: Establecimientos Sanitarios con Régimen de Internado. M^o de Sanidad, Servicios Sociales e Igualdad. Inst. de Inf. Sanitaria.

13.1 SALUD Y SERVICIOS SOCIALES. RECURSOS SANITARIOS

13.1.7 PERSONAL DE LOS ESTABLECIMIENTOS SANITARIOS SEGÚN LA CATEGORÍA

Unidades: Número de personas

	LA RIOJA				ESPAÑA	
	2008		2009		2009	
	Total	%	Total	%	Total	%
TOTAL	3.790	100,00	3.583	100,00	663.289	100,00
PERSONAL SANITARIO	2.735	76,33	2.576	71,90	529.003	79,75
Médicos	598	16,69	590	16,47	120.555	18,18
Medicina interna y espec. médicas	164	4,58	171	4,77	38.124	5,75
Cirugía general y espec. quirúrgicas	126	3,52	120	3,35	26.173	3,95
Especialistas en ortopedia y traumatología	34	0,95	35	0,98	7.375	1,11
Especialistas en obstetricia y ginecología	49	1,37	52	1,45	7.435	1,12
Especialistas en pediatría	22	0,61	23	0,64	5.263	0,79
Especialistas en psiquiatría	21	0,59	20	0,56	4.043	0,61
Servicios y departamentos centrales	94	2,62	73	2,04	18.520	2,79
Especialistas en medicina intensiva	12	0,33	14	0,39	3.192	0,48
Especialistas en rehabilitación	15	0,42	15	0,42	1.711	0,26
Urgencias y/o Guardia	61	1,70	67	1,87	8.719	1,31
Farmacéuticos	13	0,36	12	0,33	1.987	0,30
Otros titulados superiores y medios	16	0,45	34	0,95	5.028	0,76
Personal de enfermería	1.148	32,04	1.031	28,77	151.932	22,91
ATS-DUE	1.078	30,09	958	26,74	141.055	21,27
Matronas	29	0,81	32	0,89	4.639	0,70
Fisioterapeutas y T. ocupacionales	41	1,14	41	1,14	6.238	0,94
Ayudantes sanitarios	993	27,71	891	24,87	247.247	37,28
Auxiliares de enfermería	828	23,11	789	22,02	139.385	21,01
Técnicos sanitarios	105	2,93	102	2,85	23.185	3,50
Otros	27	0,75	18	0,50	2.254	0,34
PERSONAL NO SANITARIO	1.055	29,44	1.007	28,10	134.286	20,25
Dirección y gestión	52	1,45	62	1,73	6.855	1,03
Asistentes sociales	7	0,20	6	0,17	1.760	0,27
Personal de Oficio	647	18,06	573	15,99	74.764	11,27
Otros titulados superiores y medios	38	1,06	33	0,92	3.226	0,49
Administrativos	311	8,68	333	9,29	47.681	7,19
Otros	-	-	-	-	1.480	0,22

FUENTE: Establecimientos Sanitarios con Régimen de Internado. Mº de Sanidad, Servicios Sociales e Igualdad. Inst. de Inf. Sanitaria.

13.1 SALUD Y SERVICIOS SOCIALES. RECURSOS SANITARIOS

13.1.8 PROFESIONALES SANITARIOS COLEGIADOS

	LA RIOJA					ESPAÑA
	2007	2008	2009	2010	2011	2011
Médicos	1.361	1.404	1.445	1.481	1.513	226.424
Odontólogos y Estomatólogos	154	157	163	171	178	29.070
Ópticos-Optometristas	"	"	"	"	101	15.141
Podólogos	34	35	41	43	44	5.814
Farmacéuticos	402	415	409	407	417	64.977
Veterinarios	202	206	204	198	197	29.060
ATS / Diplomados Enfermería	1.825	1.882	1.923	1.965	1.986	268.309
Matronas ^(*)	37	37	44	44	44	7.713
Físicos	-	-	-	-	-	49
Fisioterapeutas	148	160	182	193	213	37.480

FUENTE: Profesionales Sanitarios Colegiados. INE.

NOTA: Datos a 31 de diciembre.

(*): Los datos de Diplomados en Enfermería con título de Matrona pueden estar infraestimados, al no ser legalmente obligatorio estar colegiado en una determinada titulación de Diplomado de Enfermería para poder ejercerla.

13.1 SALUD Y SERVICIOS SOCIALES. RECURSOS SANITARIOS**13.1.9 NÚMERO DE RECURSOS EN ATENCIÓN PRIMARIA POR TIPO DE PROFESIONAL. AÑO 2011**

	LA RIOJA				SNS			
	Varón		Mujer		Varón		Mujer	
	Profesionales	%	Profesionales	%	Profesionales	%	Profesionales	%
Medicina de Familia	132	61,11%	84	38,89%	12.520	51,64%	11.724	48,36%
Pediatría	12	27,91%	31	72,09%	1.764	32,93%	3.593	67,07%
Enfermería	19	8,44%	206	91,56%	5.383	23,34%	17.684	76,66%
Auxiliar administrativo	6	8,11%	68	91,89%	1.832	15,82%	9.746	84,18%
Otro personal no sanitario	19	38,00%	31	62,00%	3.308	62,38%	1.995	37,62%

FUENTE: Actividad Asistencial en Atención Primaria. S.G. de Información Sanitaria en Innovación. Ministerio de Sanidad, S.S. e Igualdad.

SNS: Sistema Nacional de Salud para las CCAA informantes

13.2 SALUD Y SERVICIOS SOCIALES. MORBILIDAD

13.2.1 ESTANCIAS CAUSADAS SEGÚN SEXO Y DIAGNÓSTICO PRINCIPAL, SIENDO LA RIOJA LA PROVINCIA DE HOSPITALIZACIÓN. AÑO 2010

	LA RIOJA		ESPAÑA	
	Hombres	Mujeres	Hombres	Mujeres
TODAS LAS CAUSAS	122.224	106.058	16.251.706	15.949.557
ENF. INFECCIOSAS Y PARASITARIAS	3.319	1.910	427.407	301.529
Enf. infecciosas intestinales (excepto cólera y botulismo)	430	276	47.599	45.268
Tuberculosis	598	327	55.871	24.061
Enf. bacterianas zoonóticas y otras bacterianas	1.203	720	165.390	135.539
Infecciones por virus	691	366	118.683	67.096
Otras enf. infecciosas y efectos tardíos de enf. infecciosas y parasitarias	397	220	39.865	29.565
NEOPLASIAS	17.998	11.890	2.168.086	1.646.498
Neoplasias malignas	16.916	9.888	1.987.097	1.338.446
Neoplasias benignas	508	1.399	88.908	227.346
Carcinoma in situ	28	200	16.524	21.188
Neoplasias de evolución incierta y no especificadas	546	402	75.558	59.518
ENF. ENDOCRINAS, DE LA NUTRICIÓN Y METABÓLICAS Y TRASTORNOS DE LA INMUNIDAD	2.547	2.461	272.958	312.421
Trastornos de la glándula tiroides	52	254	11.714	49.302
Enf. de otras glándulas endocrinas	2.088	1.576	169.446	136.105
Deficiencias nutritivas	-	47	9.536	8.955
Otros trastornos metabólicos y de inmunidad	406	585	82.263	118.060
ENF. DE LA SANGRE Y DE LOS ÓRGANOS HEMATOPOYÉTICOS	1.364	1.528	151.356	158.520
TRASTORNOS MENTALES	9.110	5.849	1.637.635	1.369.225
Psicosis orgánicas, otras psic. y trast. mentales debidos al uso de drogas o alcohol	6.493	4.254	1.180.845	920.139
Trastornos neuróticos, de la personalidad y otros no psicóticos (excepto drogas o alcohol). Retraso mental	2.617	1.595	456.789	449.086
ENF. DEL SISTEMA NERVIOSO Y DE LOS ÓRGANOS DE LOS SENTIDOS	2.896	2.608	442.468	467.681
Enf. inflam., heredit., degener. y otros trastornos del sist. nerv. central y periférico	2.287	2.079	348.870	376.492
Trastornos del ojo y de los anexos	369	262	57.852	54.812
Enfermedades del oído y apófisis mastoides	239	267	35.747	36.376
ENFERMEDADES DEL SISTEMA CIRCULATORIO	20.098	16.235	2.714.663	2.207.816
Fiebre reumática aguda	18	-	918	1.047
Enfermedad cardíaca reumática crónica	59	66	28.505	59.242
Enfermedad hipertensiva	1.143	1.393	102.896	142.465
Cardiopatía isquémica	4.347	1.991	619.168	276.089
Enfermedades de la circulación pulmonar	1.177	997	83.145	99.776
Otras formas de enfermedad cardíaca	6.780	7.216	827.476	825.029
Enfermedad cerebrovascular	3.397	3.394	635.893	584.518
Enfermedades de las arterias, arteriolas y capilares	2.447	543	313.566	113.593
Enfermedades de venas y linfáticos y otras enfermedades del aparato circulatorio	729	635	103.097	106.057

.../...

13.2 SALUD Y SERVICIOS SOCIALES. MORBILIDAD**13.2.1 ESTANCIAS CAUSADAS SEGÚN SEXO Y DIAGNÓSTICO PRINCIPAL, SIENDO LA RIOJA LA PROVINCIA DE HOSPITALIZACIÓN. AÑO 2010 (Continuación)**

	LA RIOJA		ESPAÑA	
	Hombres	Mujeres	Hombres	Mujeres
ENFERMEDADES DEL APARATO RESPIRATORIO	20.193	12.752	2.085.508	1.430.901
Infecciones respiratorias agudas y otras enf. del tracto respiratorio superior	950	759	221.370	201.649
Neumonía y gripe	4.933	2.677	564.716	370.953
Enfermedad pulmonar obstructiva crónica y enfermedades asociadas	8.473	3.121	556.212	235.627
Neumoconiosis, enf. pulmn. ocasionadas por agent. exter. y otras enf. del aparato resp.	5.838	6.196	743.211	622.672
ENFERMEDADES DEL APARATO DIGESTIVO	14.879	11.862	1.772.222	1.470.125
Enfermedades de la cavidad oral, de las glándulas salivares y maxilares	176	137	33.188	29.924
Enfermedades del esófago, estómago y duodeno	1.134	732	139.343	91.110
Apendicitis	867	552	113.936	83.303
Hernia de la cavidad abdominal	1.623	899	166.757	113.373
Enteritis y colitis no infecciosa y otras enfermedades del intestino y peritoneo	4.687	4.474	509.398	490.078
Otras enfermedades del aparato digestivo	6.393	5.069	809.600	662.337
ENFERMEDADES DEL APARATO GENITOURINARIO	6.829	5.872	706.360	717.022
Nefritis, síndrome nefrótico y nefrosis	1.206	849	137.093	103.347
Otras enfermedades del aparato urinario	3.981	3.350	369.924	356.611
Enfermedades de órganos genitales masculinos	1.626	-	195.413	-
Trastornos de la mama	15	136	3.930	27.607
Enf. inflamatoria de los órg. pélvicos y otros trastornos del tracto genital femenino	-	1.536	-	229.457
COMPLICACIONES DEL EMBARAZO, PARTO Y PUERPERIO	-	11.772	-	1.758.248
Embarazo ectópico, molar y otros embarazos con resultado abortivo	-	592	-	80.249
Complicaciones principalmente relacionadas con el embarazo	-	3.298	-	518.100
Parto en un caso totalmente normal	-	308	-	150.633
Cuidados durante el embarazo, trabajo de parto y parto	-	4.537	-	605.809
Complicaciones durante el curso del parto	-	2.954	-	387.598
Complicaciones del puerperio	-	83	-	15.860
ENFERMEDADES DE LA PIEL Y DEL TEJIDO SUBCUTÁNEO	1.092	1.341	187.898	189.370
ENFERMEDADES DEL SISTEMA OSTEO-MIOARTICULAR Y TEJIDO CONECTIVO	4.450	4.617	700.864	904.550
Artropatías y trastornos relacionados	2.429	2.413	341.311	505.882
Dorsopatías	1.120	858	171.186	167.887
Reumatismo, salvo de la espalda	389	504	76.205	76.593
Osteopatías, condropatías y deformidades musculoesqueléticas adquiridas	512	842	112.162	154.188
ANOMALÍAS CONGÉNITAS	265	171	115.467	90.129
CIERTAS ENFERMEDADES CON ORIGEN EN EL PERIODO PERINATAL	2.118	1.684	334.940	289.828
Causas maternas de morbilidad y mortalidad perinatales	6	21	8.945	8.753
Otras enf. con origen en periodo perinatal (exc. rubeola congénita y tétanos neonatal)	2.112	1.663	325.995	281.074

.../...

13.2 SALUD Y SERVICIOS SOCIALES. MORBILIDAD

13.2.1 ESTANCIAS CAUSADAS SEGÚN SEXO Y DIAGNÓSTICO PRINCIPAL, SIENDO LA RIOJA LA PROVINCIA DE HOSPITALIZACIÓN. AÑO 2010 (Continuación)

	LA RIOJA		ESPAÑA	
	Hombres	Mujeres	Hombres	Mujeres
SÍNTOMAS, SIGNOS Y ESTADOS MAL DEFINIDOS	4.085	2.743	520.062	471.701
LESIONES Y ENVENENAMIENTOS	7.996	7.613	1.552.859	1.702.562
Fracturas	2.231	3.958	669.024	986.696
Luxaciones, esguinces y torceduras de articulaciones y músculos adyacentes	104	19	44.668	23.941
Lesiones intracraneales e internas de tórax, abdomen, pelvis, nervios, médula espinal y no especificadas	988	640	165.755	97.290
Heridas abiertas de cabeza, cuello, tronco, miembros superiores, miembros inferiores y lesión de vasos sanguíneos	220	145	59.079	24.754
Efectos tardíos, lesiones superficiales, contusiones, aplastamientos y efectos por cuerpos extraños	197	220	39.277	39.239
Quemaduras	76	37	30.042	16.429
Envenenamientos y efectos tóxicos	250	202	32.282	37.901
Otros efectos y efectos no especificados de causas externas	281	155	18.064	19.059
Complicaciones de cuidados quirúrgicos y médicos no clasificados en otros conceptos	3.648	2.236	494.670	457.254
HOSPITALIZACIONES ESPECIALES	2.798	3.107	360.086	368.494
ALTAS SIN DIAGNÓSTICO	187	43	100.868	92.937

FUENTE: Encuesta de Morbilidad Hospitalaria. INE.

13.2 SALUD Y SERVICIOS SOCIALES. MORBILIDAD

13.2.2 ESTANCIAS CAUSADAS SEGÚN SEXO Y EDAD, SIENDO LA RIOJA LA PROVINCIA DE HOSPITALIZACIÓN

	LA RIOJA					ESPAÑA
	2006	2007	2008	2009	2010	2010
TOTAL	190.204	199.960	222.877	229.707	228.282	32.201.264
Menores de 1 año	5.287	5.501	6.478	5.621	5.316	1.038.392
De 1 a 4 años	1.965	1.738	1.626	1.732	1.573	422.886
De 5 a 14 años	1.999	2.059	1.610	2.198	1.617	475.026
De 15 a 24 años	5.123	5.542	5.367	5.084	5.436	1.006.624
De 25 a 34 años	15.656	16.361	14.882	14.243	14.012	2.474.172
De 35 a 44 años	14.514	14.862	14.341	17.003	15.618	2.727.927
De 45 a 54 años	14.355	17.069	19.132	18.172	19.530	3.075.747
De 55 a 64 años	20.569	26.400	24.883	26.887	27.655	4.046.051
De 65 a 74 años	36.861	36.605	41.103	38.657	36.849	5.432.160
De 75 a 84 años	50.465	50.294	60.903	64.591	61.772	7.631.843
De 85 a 89 años	14.760	15.531	21.222	23.256	25.084	2.564.192
De 90 a 94 años	6.935	6.389	8.840	9.702	10.612	1.015.424
De 95 y más años	1.714	1.610	2.490	2.561	3.209	290.820
TOTAL MUJERES	90.595	93.036	103.913	106.980	106.058	15.949.557
Menores de 1 año	2.233	2.434	2.968	2.374	2.362	467.487
De 1 a 4 años	847	760	595	651	633	182.552
De 5 a 14 años	874	784	678	979	818	208.324
De 15 a 24 años	3.441	3.461	3.261	3.071	2.993	559.101
De 25 a 34 años	11.219	11.713	10.420	10.272	10.106	1.638.214
De 35 a 44 años	8.151	8.710	8.300	9.376	8.664	1.484.655
De 45 a 54 años	5.886	7.076	7.969	7.555	7.440	1.287.983
De 55 a 64 años	7.073	7.686	8.369	8.708	10.202	1.556.273
De 65 a 74 años	13.472	13.811	15.846	14.746	12.706	2.280.403
De 75 a 84 años	23.435	22.415	26.391	28.173	27.708	3.820.533
De 85 a 89 años	8.342	9.064	11.621	13.211	13.330	1.555.767
De 90 a 94 años	4.522	4.008	5.706	6.198	6.854	693.222
De 95 y más años	1.100	1.114	1.791	1.667	2.242	215.041
TOTAL HOMBRES	99.610	106.925	118.964	122.727	122.224	16.251.706
Menores de 1 año	3.054	3.067	3.510	3.246	2.953	570.905
De 1 a 4 años	1.118	978	1.031	1.081	940	240.333
De 5 a 14 años	1.126	1.275	932	1.219	799	266.702
De 15 a 24 años	1.682	2.081	2.106	2.013	2.442	447.523
De 25 a 34 años	4.437	4.648	4.461	3.972	3.906	835.959
De 35 a 44 años	6.363	6.153	6.042	7.627	6.955	1.243.272
De 45 a 54 años	8.469	9.993	11.163	10.617	12.089	1.787.764
De 55 a 64 años	13.496	18.714	16.514	18.179	17.453	2.489.778
De 65 a 74 años	23.390	22.794	25.257	23.912	24.143	3.151.756
De 75 a 84 años	27.030	27.878	34.513	36.418	34.064	3.811.310
De 85 a 89 años	6.418	6.468	9.601	10.045	11.754	1.008.424
De 90 a 94 años	2.413	2.380	3.134	3.504	3.758	322.202
De 95 y más años	614	496	700	894	967	75.779

FUENTE: Encuesta de Morbilidad Hospitalaria. INE.

13.2 SALUD Y SERVICIOS SOCIALES. MORBILIDAD

13.2.3 ENFERMOS DADOS DE ALTA SEGÚN SEXO Y DIAGNÓSTICO PRINCIPAL, SIENDO LA RIOJA LA PROVINCIA DE HOSPITALIZACIÓN. AÑO 2010

	LA RIOJA		ESPAÑA	
	Hombres	Mujeres	Hombres	Mujeres
TODOS LOS DIAGNÓSTICOS	16.187	17.167	2.191.402	2.529.143
ENF. INFECCIOSAS Y PARASITARIAS	326	211	46.204	34.834
Enf. infecciosas intestinales (excepto cólera y botulismo)	71	54	10.224	9.439
Tuberculosis	36	22	3.568	1.804
Enf. bacterianas zoonóticas y otras bacterianas	87	53	13.442	11.641
Infecciones por virus	101	61	15.600	9.563
Otras enf. infecciosas y efectos tardíos de enf. infecciosas y parasitarias	31	21	3.370	2.387
NEOPLASIAS	1.782	1.395	228.948	208.797
Neoplasias malignas	1.567	1.019	197.077	142.309
Neoplasias benignas	78	282	17.100	50.975
Carcinoma in situ	5	41	2.486	5.503
Neoplasias de evolución incierta y no especificadas	132	53	12.286	10.009
ENF. ENDOCRINAS, DE LA NUTRICIÓN Y METABÓLICAS Y TRASTORNOS DE LA INMUNIDAD	310	317	34.911	51.086
Trastornos de la glándula tiroides	12	65	3.141	14.784
Enf. de otras glándulas endocrinas	213	167	19.573	17.532
Deficiencias nutritivas	-	4	691	656
Otros trastornos metabólicos y de inmunidad	85	81	11.505	18.114
ENF. DE LA SANGRE Y DE LOS ÓRGANOS HEMATOPOYÉTICOS	248	315	20.958	22.614
TRASTORNOS MENTALES	346	276	61.273	53.260
Psicosis orgánicas, otras psic. y trast. mentales debidos al uso de drogas o alcohol	266	180	46.874	33.742
Trastornos neuróticos, de la personalidad y otros no psicóticos (excepto drogas o alcohol). Retraso mental	80	96	14.399	19.519
ENF. DEL SISTEMA NERVIOSO Y DE LOS ÓRGANOS DE LOS SENTIDOS	469	380	72.869	72.808
Enf. inflam., heredit., degener. y otros trastornos del sist. nerv. central y periférico	284	232	40.971	40.589
Trastornos del ojo y de los anexos	111	78	19.294	19.268
Enfermedades del oído y apófisis mastoides	74	70	12.604	12.951
ENFERMEDADES DEL SISTEMA CIRCULATORIO	2.700	2.165	343.108	272.247
Fiebre reumática aguda	2	-	68	71
Enfermedad cardiaca reumática crónica	10	11	2.513	5.518
Enfermedad hipertensiva	132	183	12.601	16.934
Cardiopatía isquémica	562	235	91.933	38.009
Enfermedades de la circulación pulmonar	112	96	8.372	9.701
Otras formas de enfermedad cardiaca	884	891	106.372	102.666
Enfermedad cerebrovascular	487	465	62.457	54.880
Enfermedades de las arterias, arteriolas y capilares	263	65	28.419	10.479
Enfermedades de venas y linfáticos y otras enfermedades del aparato circulatorio	246	218	30.375	33.988

.../...

13.2 SALUD Y SERVICIOS SOCIALES. MORBILIDAD**13.2.3 ENFERMOS DADOS DE ALTA SEGÚN SEXO Y EL DIAGNÓSTICOS PRINCIPAL, SIENDO LA RIOJA LA PROVINCIA DE HOSPITALIZACIÓN. AÑO 2010 (Continuación)**

	LA RIOJA		ESPAÑA	
	Hombres	Mujeres	Hombres	Mujeres
ENFERMEDADES DEL APARATO RESPIRATORIO	2.490	1.656	298.410	208.135
Infecciones respiratorias agudas y otras enf. del tracto respiratorio superior	331	257	75.008	59.667
Neumonía y gripe	547	295	66.110	44.098
Enfermedad pulmonar obstructiva crónica y enfermedades asociadas	887	344	70.756	31.868
Neumoconiosis, enf. pulmn. ocasionadas por agent. exter. y otras enf. del aparato resp.	725	759	86.536	72.501
ENFERMEDADES DEL APARATO DIGESTIVO	2.537	1.901	319.696	251.252
Enfermedades de la cavidad oral, de las glándulas salivares y maxilares	36	30	10.796	10.550
Enfermedades del esófago, estómago y duodeno	174	118	22.038	14.743
Apendicitis	171	120	28.541	21.399
Hernia de la cavidad abdominal	603	224	76.681	31.781
Enteritis y colitis no infecciosa y otras enfermedades del intestino y peritoneo	730	642	79.603	71.920
Otras enfermedades del aparato digestivo	823	767	102.037	100.859
ENFERMEDADES DEL APARATO GENITOURINARIO	996	1.056	129.678	159.482
Nefritis, síndrome nefrótico y nefrosis	135	83	14.890	10.962
Otras enfermedades del aparato urinario	552	505	64.968	58.501
Enfermedades de órganos genitales masculinos	306	-	47.718	-
Trastornos de la mama	3	56	2.101	15.015
Enf. inflamatoria de los órg. pélvicos y otros trastornos del tracto genital femenino	-	411	-	75.004
COMPLICACIONES DEL EMBARAZO, PARTO Y PUERPERIO	-	3.980	-	579.827
Embarazo ectópico, molar y otros embarazos con resultado abortivo	-	299	-	47.086
Complicaciones principalmente relacionadas con el embarazo	-	1.036	-	164.389
Parto en un caso totalmente normal	-	129	-	59.524
Cuidados durante el embarazo, trabajo de parto y parto	-	1.385	-	180.897
Complicaciones durante el curso del parto	-	1.106	-	123.505
Complicaciones del puerperio	-	24	-	4.426
ENFERMEDADES DE LA PIEL Y DEL TEJIDO SUBCUTÁNEO	138	127	26.705	22.218
ENFERMEDADES DEL SISTEMA OSTEOMIOARTICULAR Y TEJIDO CONECTIVO	1.128	1.046	159.411	178.994
Artropatías y trastornos relacionados	669	554	84.937	89.803
Dorsopatías	198	143	28.405	27.479
Reumatismo, salvo de la espalda	154	172	26.117	24.674
Osteopatías, condropatías y deformidades musculoesqueléticas adquiridas	106	176	19.953	37.039
ANOMALÍAS CONGÉNITAS	66	50	23.534	20.238
CIERTAS ENFERMEDADES CON ORIGEN EN EL PERIODO PERINATAL	180	145	38.912	31.783
Causas maternas de morbilidad y mortalidad perinatales	2	6	2.764	2.693
Otras enf. con origen en periodo perinatal (exc. rubeola congénita y tétanos neonatal)	178	139	36.148	29.090

.../...

13.2 SALUD Y SERVICIOS SOCIALES. MORBILIDAD**13.2.3 ENFERMOS DADOS DE ALTA SEGÚN SEXO Y EL DIAGNÓSTICOS PRINCIPAL, SIENDO LA RIOJA LA PROVINCIA DE HOSPITALIZACIÓN. AÑO 2010 (Continuación)**

	LA RIOJA		ESPAÑA	
	Hombres	Mujeres	Hombres	Mujeres
SÍNTOMAS, SIGNOS Y ESTADOS MAL DEFINIDOS	797	590	106.465	93.827
LESIONES Y ENVENENAMIENTOS	1.307	1.205	211.257	195.952
Fracturas	433	645	89.062	107.247
Luxaciones, esguinces y torceduras de articulaciones y músculos adyacentes	51	10	19.736	9.579
Lesiones intracraneales e internas de tórax, abdomen, pelvis, nervios, médula espinal y no especificadas	208	133	18.880	11.866
Heridas abiertas de cabeza, cuello, tronco, miembros superiores, miembros inferiores y lesión de vasos sanguíneos	55	17	12.841	4.679
Efectos tardíos, lesiones superficiales, contusiones, aplastamientos y efectos por cuerpos extraños	41	48	8.558	6.952
Quemaduras	11	8	2.628	1.378
Envenenamientos y efectos tóxicos	40	34	5.452	6.122
Otros efectos y efectos no especificados de causas externas	45	35	2.833	2.886
Complicaciones de cuidados quirúrgicos y médicos no clasificados en otros conceptos	422	275	51.268	45.244
HOSPITALIZACIONES ESPECIALES	356	343	55.843	58.109
ALTAS SIN DIAGNÓSTICO	10	7	13.219	13.678

FUENTE: Encuesta de Morbilidad Hospitalaria. INE.

13.2 SALUD Y SERVICIOS SOCIALES. MORBILIDAD

13.2.4 ENFERMOS DADOS DE ALTA SEGÚN SEXO Y EDAD, SIENDO LA RIOJA LA PROVINCIA DE HOSPITALIZACIÓN

	LA RIOJA					ESPAÑA
	2006	2007	2008	2009	2010	2010
TOTAL	30.257	31.208	32.372	33.538	33.354	4.720.545
Menores de 1 año	803	731	798	764	761	156.574
De 1 a 4 años	686	598	539	596	569	119.447
De 5 a 14 años	674	721	626	694	587	129.314
De 15 a 24 años	1.435	1.544	1.569	1.465	1.380	229.478
De 25 a 34 años	4.167	4.251	4.089	3.888	3.772	603.153
De 35 a 44 años	3.144	3.236	3.184	3.486	3.429	547.334
De 45 a 54 años	2.482	2.838	2.796	2.896	2.888	476.567
De 55 a 64 años	3.176	3.413	3.583	3.767	3.882	573.338
De 65 a 74 años	4.890	4.803	4.920	4.932	4.764	684.011
De 75 a 84 años	6.114	6.138	6.728	7.187	7.089	813.494
De 85 a 89 años	1.708	1.934	2.314	2.559	2.730	257.945
De 90 a 94 años	774	800	912	1.010	1.156	100.896
De 95 y más años	202	201	314	294	349	28.993
TOTAL MUJERES	15.760	16.137	16.614	17.070	17.167	2.529.143
Menores de 1 año	356	303	336	312	340	69.034
De 1 a 4 años	286	252	209	216	225	49.691
De 5 a 14 años	277	267	252	303	282	54.595
De 15 a 24 años	982	997	1.013	930	871	142.103
De 25 a 34 años	3.291	3.326	3.165	3.037	2.978	465.586
De 35 a 44 años	1.980	2.099	2.054	2.238	2.199	354.567
De 45 a 54 años	1.109	1.229	1.196	1.286	1.295	223.443
De 55 a 64 años	1.181	1.219	1.287	1.372	1.464	241.617
De 65 a 74 años	1.864	1.879	1.938	2.006	1.801	293.051
De 75 a 84 años	2.837	2.781	3.009	3.138	3.234	396.171
De 85 a 89 años	965	1.127	1.335	1.386	1.476	151.244
De 90 a 94 años	498	521	598	653	746	67.196
De 95 y más años	133	137	224	193	254	20.844
TOTAL HOMBRES	14.497	15.071	15.758	16.468	16.187	2.191.402
Menores de 1 año	448	427	461	451	420	87.539
De 1 a 4 años	401	347	330	379	343	69.756
De 5 a 14 años	396	454	375	390	304	74.719
De 15 a 24 años	453	547	556	535	509	87.375
De 25 a 34 años	876	924	925	851	794	137.567
De 35 a 44 años	1.164	1.137	1.129	1.248	1.230	192.768
De 45 a 54 años	1.373	1.610	1.601	1.610	1.592	253.124
De 55 a 64 años	1.995	2.194	2.296	2.395	2.417	331.721
De 65 a 74 años	3.025	2.924	2.983	2.927	2.963	390.959
De 75 a 84 años	3.278	3.357	3.719	4.049	3.855	417.323
De 85 a 89 años	743	807	980	1.173	1.253	106.702
De 90 a 94 años	276	280	314	357	410	33.700
De 95 y más años	70	64	90	101	95	8.149

FUENTE: Encuesta de Morbilidad Hospitalaria. INE.

13.2 SALUD Y SERVICIOS SOCIALES. MORBILIDAD

13.2.5 CASOS NOTIFICADOS POR ENFERMEDADES DE DECLARACIÓN OBLIGATORIA

	LA RIOJA				ESPAÑA
	2007	2008	2009	2010 (P)	2010 (P)
Fiebres tifoidea y paratifoidea	1	-	-	2	55
Disentería	2	1	1	-	112
Gripe	5.764	5.282	11.407	1.435	216.401
Tuberculosis respiratoria	38	66	62	41	5.301
Sarampión	-	1	-	-	283
Rubeola	-	-	-	-	10
Varicela	1.206	1.597	1.609	1.415	155.772
Brucelosis	1	-	-	-	106
Sífilis	5	5	11	11	2.842
Infección gonocócica	10	12	3	9	1.897
Infección meningocócica	4	2	3	3	517
Parotiditis	167	12	7	9	2.528
Tos ferina	3	6	3	12	730
Difteria	-	-	-	-	-
Lepra	1	-	-	-	11
Paludismo	4	3	6	9	378
Poliomielitis	-	-	-	-	-
Rabia	-	-	-	-	-
Tétanos	-	-	-	-	8
Triquinosis	-	-	-	-	17
Cólera	-	-	-	-	-
Fiebre amarilla	-	-	-	-	-
Peste	-	-	-	-	-
Tifus exantemático	-	-	-	-	-
Botulismo	-	1	2	-	8
Hepatitis A	5	11	8	24	905
Hepatitis B	6	4	1	6	850
Otras hepatitis víricas	3	2	2	3	697
Legionelosis	9	4	10	13	1.154
Meningitis tuberculosa	1	-	-	1	85
Rubeola congénita	-	-	-	-	-
Sífilis congénita	-	-	-	-	12
Tétanos neonatal	-	-	-	-	-

FUENTE: Enfermedades de declaración obligatoria. INE.

(P): Datos provisionales

13.2 SALUD Y SERVICIOS SOCIALES. MORBILIDAD

13.2.6 SIDA. CASOS ACUMULADOS POR CATEGORÍA DE TRANSMISIÓN

	LA RIOJA					ESPAÑA
	2006	2007	2008	2009	2010	2010
TOTAL	457	493	507	514	528	80.827
Hombres homo y bisexuales	22	21	21	22	27	11.659
UDVP	305	331	337	340	341	48.802
Receptores de hemoderivados	3	4	4	4	4	823
Receptores de transfusiones sanguíneas	2	1	1	1	1	393
Madre-Hijo	9	9	9	9	9	958
Heterosexuales	104	113	121	124	131	14.089
Otras exposiciones de riesgo o no conocidas	12	14	14	14	15	4.106

FUENTE: SIDA. INE hasta 2009. Desde el año 2010: Instituto de Salud Carlos III

NOTA: Datos a 31 de diciembre, acumulados desde 1981.

UDVP: Usuarios de drogas por vía parenteral, incluidos los hombres homo y bisexuales usuarios de drogas por vía parenteral.

Heterosexual: Relaciones heterosexuales de riesgo.

13.2.7 DONANTES DE ÓRGANOS, TASA DE DONACIÓN Y PORCENTAJE DE DONANTES

	2007	2008	2009	2010	2011
LA RIOJA					
Número de donantes	23	12	18	14	20
Tasa de donación p.m.p.	74,2	37,5	56,3	43,8	62,5
% de donantes multiorgánicos (*)	61,0	58,0	44,0	43,0	"
ESPAÑA					
Número de donantes	1.550	1.577	1.606	1.502	1.667
Tasa de donación p.m.p.	34,3	34,2	34,4	32,0	35,5
% de donantes multiorgánicos (*)	84,0	84,0	82,0	81,0	"

FUENTE: Organización nacional de trasplantes. Ministerio de Sanidad, Servicios Sociales e Igualdad.

(*): Porcentaje calculado sobre el total de muerte encefálica.

13.2.8 TIPO DE PRESTACIÓN FARMACÉUTICA. AÑO 2011

	Activos		Pensionistas		Mutualidades	
	Población	%	Población	%	Población	%
LA RIOJA	234.043	74,68%	75.804	24,19%	3.551	1,13%
SNS	34.940.772	74,56%	11.403.321	24,33%	518.798	1,10%

FUENTE: Actividad Asistencial en Atención Primaria. S.G. de Información Sanitaria en Innovación. Ministerio de Sanidad, S.S. e Igualdad.

SNS: Sistema Nacional de Salud para las CCAA informantes

13.2 SALUD Y SERVICIOS SOCIALES. MORBILIDAD

13.2.9. ATENCIÓN PRIMARIA. CONSULTAS ORDINARIAS POR GRUPOS DE EDAD Y TIPO DE PROFESIONAL. AÑO 2011

	LA RIOJA			SNS		
	Medicina F y C(1)	Enfermería	Pediatría	Medicina F y C(1)	Enfermería	Pediatría
Total	1.682.004	1.200.937	234.437	150.273.441	84.449.732	23.601.432
0-4	8.337	64.092	146.841	1.292.207	4.852.747	13.821.649
5-9	6.367	17.214	54.824	745.476	1.767.583	5.886.126
10-14	14.848	19.058	32.772	1.002.298	2.038.638	3.893.657
15-19	42.186	15.114		4.577.759	1.653.072	
20-24	51.938	19.411		5.645.875	1.738.539	
25-29	69.428	28.057		7.198.217	2.227.958	
30-34	101.873	45.664		9.514.429	3.009.135	
35-39	108.342	44.746		10.117.013	3.217.855	
40-44	108.324	44.652		10.353.908	3.489.720	
45-49	116.150	53.193		11.078.450	4.022.067	
50-54	125.028	68.554		11.574.369	4.589.787	
55-59	122.998	71.641		11.224.212	4.960.851	
60-64	132.664	86.187		11.988.619	6.255.744	
65-69	135.485	107.384		11.764.885	7.493.700	
70-74	125.310	110.115		11.161.433	8.010.151	
75-79	159.412	152.861		12.752.888	9.961.304	
80-84	134.726	133.165		10.025.575	8.248.570	
85-89	83.012	84.293		5.715.129	4.823.085	
90-94	27.767	28.063		1.994.734	1.641.219	
95 y más	7.809	7.473		545.965	448.007	

FUENTE: Actividad Asistencial en Atención Primaria. S.G. de Información Sanitaria en Innovación. Ministerio de Sanidad, S.S. e Igualdad.

(1): Medicina de Familia y Comunitaria

SNS: Sistema Nacional de Salud para las CCAA informantes

13.2 SALUD Y SERVICIOS SOCIALES. MORBILIDAD**13.2.10. ATENCIÓN PRIMARIA. CONSULTAS ORDINARIAS Y URGENTES POR LUGAR DE ATENCIÓN Y TIPO DE PROFESIONAL. AÑO 2011**

	Medicina F y C(1)		Enfermería		Pediatria	
	Centro A.P.	Fuera de centro	Centro A.P.	Fuera de centro	Centro A.P.	Fuera de centro
La Rioja						
Ordinarias	1.659.600	22.404	1.128.035	72.902	234.427	10
Urgentes	138.879	9.521	79.647	11.311		
SNS						
Ordinarias	191.375.965	2.630.895	106.872.689	9.343.716	30.237.222	15.027
Urgentes	18.103.341	1.318.436	6.949.913	537.151		

FUENTE: Actividad Asistencial en Atención Primaria. S.G. de Información Sanitaria en Innovación. Ministerio de Sanidad, S.S. e Igualdad.

Nota: No se realizan consultas pediátricas en Atención Primaria

(1): Medicina de Familia y Comunitaria

SNS: Sistema Nacional de Salud para las CCAA informantes

13.2.11. ATENCIÓN PRIMARIA. USUARIOS DISTINTOS ATENDIDOS POR LUGAR DE ATENCIÓN Y TIPO DE PROFESIONAL. AÑO 2011

	Medicina F y C(1)		Enfermería		Pediatria	
	Centro A.P.	Fuera de centro	Centro A.P.	Fuera de centro	Centro A.P.	Fuera de centro
La Rioja	251.441	9.955	209.109	11.097	41.165	10
SNS	20.561.634	520.590	15.501.533	583.033	3.663.667	4.571

FUENTE: Actividad Asistencial en Atención Primaria. S.G. de Información Sanitaria en Innovación. Ministerio de Sanidad, S.S. e Igualdad.

(1): Medicina de Familia y Comunitaria

SNS: Sistema Nacional de Salud para las CCAA informantes

13.2 SALUD Y SERVICIOS SOCIALES. MORBILIDAD

13.2.12 ATENCIÓN PRIMARIA. USUARIOS DISTINTOS ATENDIDOS POR GRUPOS DE EDAD Y TIPO DE PROFESIONAL. AÑO 2011

	LA RIOJA			SNS (1)		
	Medicina F y C(2)	Enfermería	Pediatría	Medicina F y C(2)	Enfermería	Pediatría
Total	261.396	220.206	41.175	16.480.847	12.508.728	2.741.715
0-4	2.825	15.750	18.481	160.193	814.240	1.077.055
5-9	2.443	8.024	13.526	133.110	510.063	907.739
10-14	4.991	7.422	9.168	163.907	534.536	756.921
15-19	11.521	5.762		779.906	389.182	
20-24	13.216	7.045		869.732	405.615	
25-29	16.124	9.056		1.022.352	497.902	
30-34	20.917	12.886		1.307.375	659.497	
35-39	21.644	13.132		1.383.428	708.730	
40-44	20.228	12.842		1.328.738	719.904	
45-49	19.320	13.261		1.303.724	764.909	
50-54	18.919	15.030		1.247.103	805.214	
55-59	16.875	13.905		1.120.901	785.333	
60-64	16.792	14.197		1.114.679	859.647	
65-69	16.212	14.683		1.067.854	893.719	
70-74	14.142	13.223		905.931	805.549	
75-79	16.445	15.840		991.888	915.403	
80-84	13.960	13.706		804.280	743.471	
85-89	9.687	9.537		508.105	463.208	
90-94	3.911	3.792		205.753	180.933	
95 y más	1.224	1.113		61.888	51.673	

FUENTE: Actividad Asistencial en Atención Primaria. S.G. de Información Sanitaria en Innovación. Ministerio de Sanidad, S.S. e Igualdad.

(1): SNS no incluye los usuarios registrados en la comunidades de Andalucía, Castilla y León, Cataluña y Madrid

(2): Medicina de Familia y Comunitaria

SNS: Sistema Nacional de Salud para las CCAA informantes

13.2 SALUD Y SERVICIOS SOCIALES. MORBILIDAD

13.2.13 ATENCIÓN PRIMARIA. CONSULTAS URGENTES POR GRUPOS DE EDAD Y TIPO DE PROFESIONAL
AÑO 2011

	LA RIOJA			SNS(1)		
	Medicina	Enfermería	Total	Medicina	Enfermería	Total
Total	148.400	90.958	239.358	9.132.319	4.209.344	13.341.663
0-4	18.074	6.311	24.385	980.517	279.086	1.259.603
5-9	10.146	3.596	13.742	634.926	178.977	813.903
10-14	7.824	3.528	11.352	465.232	155.935	621.167
15-19	7.000	3.617	10.617	490.610	184.241	674.851
20-24	8.855	4.513	13.368	589.843	223.069	812.912
25-29	9.403	4.901	14.304	618.036	241.374	859.410
30-34	11.295	6.010	17.305	690.669	281.545	972.214
35-39	10.827	6.067	16.894	663.130	282.655	945.785
40-44	10.023	5.968	15.991	587.516	277.965	865.481
45-49	8.271	5.483	13.754	529.547	267.707	797.254
50-54	7.473	5.145	12.618	474.504	254.792	729.296
55-59	5.850	4.349	10.199	388.962	221.053	610.015
60-64	5.606	4.480	10.086	362.145	219.153	581.298
65-69	5.274	4.805	10.079	341.106	217.638	558.744
70-74	4.466	4.428	8.894	303.602	213.072	516.674
75-79	5.586	5.709	11.295	362.413	262.119	624.532
80-84	5.361	5.641	11.002	320.705	229.862	550.567
85-89	3.787	3.695	7.482	211.961	143.326	355.287
90-94	1.705	1.658	3.363	87.488	57.452	144.940
95 y más	1.574	1.054	2.628	29.407	18.323	47.730

FUENTE: Actividad Asistencial en Atención Primaria. S.G. de Información Sanitaria en Innovación. Ministerio de Sanidad, S.S. e Igualdad.

(1): Sistema Nacional de Salud para las CCAA informantes: Aragón, Baleares, Cantabria, Castilla - La Mancha, C. Valenciana, Extremadura, Galicia, País Vasco, La Rioja, y Ceuta y Melilla

13.3 SALUD Y SERVICIOS SOCIALES. MORTALIDAD

13.3.1 EVOLUCIÓN DE LAS DEFUNCIONES SEGÚN LA CAUSA DE MUERTE Y SEXO

	LA RIOJA					ESPAÑA
	2006	2007	2008	2009	2010	2010
TODAS LAS CAUSAS	2.653	2.846	2.860	2.745	2.855	382.047
Hombres	1.446	1.532	1.509	1.453	1.457	198.121
Mujeres	1.207	1.314	1.351	1.292	1.398	183.926
Enfermedades infecciosas y parasitarias	37	42	33	41	33	6.489
Hombres	18	33	15	18	15	3.470
Mujeres	19	9	18	23	18	3.019
Tumores (neoplasmas)	763	787	772	780	813	107.220
Hombres	503	506	490	499	502	66.111
Mujeres	260	281	282	281	311	41.109
Enf. de la sangre y de los órg. hematopoyéticos	9	16	8	12	9	1.519
Hombres	5	5	2	8	5	644
Mujeres	4	11	6	4	4	875
Enf. glánd. endocrinas, nutrición y metabolismo	68	84	83	78	75	12.598
Hombres	32	36	36	35	31	5.156
Mujeres	36	48	47	43	44	7.442
Trastornos mentales	64	72	80	98	124	14.821
Hombres	20	19	30	39	35	5.058
Mujeres	44	53	50	59	89	9.763
Enf. sist. nervioso y de los órg. de los sentidos	162	172	188	184	206	19.285
Hombres	69	74	77	71	80	7.568
Mujeres	93	98	111	113	126	11.717
Enf. del aparato circulatorio	858	944	939	879	967	119.128
Hombres	402	483	448	416	446	54.406
Mujeres	456	461	491	463	521	64.722
Enf. del aparato respiratorio	272	275	324	278	231	40.266
Hombres	162	137	187	164	144	23.451
Mujeres	110	138	137	114	87	16.815
Enf. del aparato digestivo	124	154	154	147	132	19.097
Hombres	70	80	84	75	77	10.190
Mujeres	54	74	70	72	55	8.907
Enf. de la piel y tejido celular subcutáneo	8	5	7	3	8	1.144
Hombres	3	2	1	3	3	368
Mujeres	5	3	6	-	5	776

.../...

13.3 SALUD Y SERVICIOS SOCIALES. MORTALIDAD**13.3.1 EVOLUCIÓN DE LAS DEFUNCIONES SEGÚN LA CAUSA DE MUERTE Y SEXO. (Continuación)**

	LA RIOJA					ESPAÑA
	2006	2007	2008	2009	2010	2010
Enf. sist. osteomuscular y del tejido conjuntivo	28	35	21	22	34	3.327
Hombres	14	11	11	6	9	1.034
Mujeres	14	24	10	16	25	2.293
Enf. del aparato genitourinario	56	50	50	54	67	10.493
Hombres	30	23	23	24	33	4.883
Mujeres	26	27	27	30	34	5.610
Embarazo, parto y puerperio	-	-	1	-	1	20
Hombres	-	-	-	-	-	-
Mujeres	-	-	1	-	1	20
Ciertas afecciones origin. en el período perinatal	12	6	13	10	2	831
Hombres	7	1	5	6	1	446
Mujeres	5	5	8	4	1	385
Malformaciones congénitas, deformidades y anomalías cromosómicas	6	5	6	8	7	971
Hombres	3	2	2	5	2	500
Mujeres	3	3	4	3	5	471
Síntomas, signos y hallazgos anormales clínicos y de laboratorio	70	76	57	40	34	10.772
Hombres	23	29	18	13	10	5.524
Mujeres	47	47	39	27	24	5.248
Causas externas de mortalidad	116	123	123	111	112	14.066
Hombres	85	91	80	71	64	9.312
Mujeres	31	32	43	40	48	4.754

FUENTE: Defunciones según la causa de muerte. INE.

13.3 SALUD Y SERVICIOS SOCIALES. MORTALIDAD

13.3.2 DEFUNCIONES SEGÚN CAUSA DE MUERTE, SEXO Y GRUPOS DE EDAD. AÑO 2010

	Todas edades	Menores 1 año	De 1 a 4	De 5 a 14	De 15 a 24	De 25 a 34	De 35 a 44	De 45 a 54	De 55 a 64	De 65 a 74	De 75 a 84	Mayores de 84
TODAS LAS CAUSAS	2.855	6	3	1	3	12	36	98	214	323	924	1.235
Hombres	1.457	3	2	1	1	9	25	71	156	226	520	443
Mujeres	1.398	3	1	-	2	3	11	27	58	97	404	792
Enf. infecciosas y parasitarias	33	1	2	-	-	1	2	5	1	3	11	7
Hombres	15	1	1	-	-	1	2	2	1	1	5	1
Mujeres	18	-	1	-	-	-	-	3	-	2	6	6
Tumores (neoplasmas)	813	-	-	-	-	1	10	45	109	166	304	178
Hombres	502	-	-	-	-	1	3	28	78	117	198	77
Mujeres	311	-	-	-	-	-	7	17	31	49	106	101
Enf. sangre y de los org. hematopoyéticos	9	-	-	-	-	-	-	-	1	-	2	6
Hombres	5	-	-	-	-	-	-	-	-	-	1	4
Mujeres	4	-	-	-	-	-	-	-	1	-	1	2
Enf. glánd. endocrinas, nutrición y metabolismo	75	-	-	-	-	-	1	2	5	7	22	38
Hombres	31	-	-	-	-	-	-	2	4	6	9	10
Mujeres	44	-	-	-	-	-	1	-	1	1	13	28
Trastornos mentales	124	-	-	-	-	-	1	1	-	3	26	93
Hombres	35	-	-	-	-	-	1	1	-	3	11	19
Mujeres	89	-	-	-	-	-	-	-	-	-	15	74
Enf. sist. nervioso y de los org. de los sentidos	206	-	-	-	1	1	1	2	13	16	78	94
Hombres	80	-	-	-	1	1	1	-	5	8	41	23
Mujeres	126	-	-	-	-	-	-	2	8	8	37	71
Enf. aparato circulatorio	967	-	-	-	-	1	11	19	40	74	308	514
Hombres	446	-	-	-	-	1	10	19	32	53	147	184
Mujeres	521	-	-	-	-	-	1	-	8	21	161	330
Enf. aparato respiratorio	231	-	-	-	-	-	1	1	7	18	79	125
Hombres	144	-	-	-	-	-	-	1	7	11	59	66
Mujeres	87	-	-	-	-	-	1	-	-	7	20	59
Enf. aparato digestivo	132	-	-	-	-	-	2	7	19	12	37	55
Hombres	77	-	-	-	-	-	2	6	16	7	23	23
Mujeres	55	-	-	-	-	-	-	1	3	5	14	32

.../...

13.3 SALUD Y SERVICIOS SOCIALES. MORTALIDAD

13.3.2 DEFUNCIONES SEGÚN CAUSA DE MUERTE, SEXO Y GRUPOS DE EDAD. AÑO 2010 (Continuación)

	Todas edades	Menores 1 año	De 1 a 4	De 5 a 14	De 15 a 24	De 25 a 34	De 35 a 44	De 45 a 54	De 55 a 64	De 65 a 74	De 75 a 84	Mayores de 84
Enf. de la piel y tejido celular subcutáneo	8	-	-	-	-	-	-	-	1	-	1	6
Hombres	3	-	-	-	-	-	-	-	-	-	1	2
Mujeres	5	-	-	-	-	-	-	-	1	-	-	4
Enf. sist. osteomuscular y del tejido conjuntivo	34	-	-	-	-	-	-	-	-	1	8	25
Hombres	9	-	-	-	-	-	-	-	-	-	2	7
Mujeres	25	-	-	-	-	-	-	-	-	1	6	18
Enf. aparato genitourinario	67	-	-	-	-	-	-	-	2	7	20	38
Hombres	33	-	-	-	-	-	-	-	2	6	11	14
Mujeres	34	-	-	-	-	-	-	-	-	1	9	24
Embarazo, parto y puerperio	1	-	-	-	-	1	-	-	-	-	-	-
Hombres	-	-	-	-	-	-	-	-	-	-	-	-
Mujeres	1	-	-	-	-	1	-	-	-	-	-	-
Ciertas afecciones origin. en el período perinatal	2	2	-	-	-	-	-	-	-	-	-	-
Hombres	1	1	-	-	-	-	-	-	-	-	-	-
Mujeres	1	1	-	-	-	-	-	-	-	-	-	-
Anomalías congénitas	7	3	-	-	-	-	-	1	3	-	-	-
Hombres	2	1	-	-	-	-	-	-	1	-	-	-
Mujeres	5	2	-	-	-	-	-	1	2	-	-	-
Síntomas, signos y hallazgos anormales clínicos y de laboratorio	34	-	-	-	-	-	-	1	4	-	4	25
Hombres	10	-	-	-	-	-	-	-	3	-	4	3
Mujeres	24	-	-	-	-	-	-	1	1	-	-	22
Causas externas de mortalidad	112	-	1	1	2	7	7	14	9	16	24	31
Hombres	64	-	1	1	-	5	6	12	7	14	8	10
Mujeres	48	-	-	-	2	2	1	2	2	2	16	21

FUENTE: Defunciones según la Causa de Muerte. INE.

13.3 SALUD Y SERVICIOS SOCIALES. MORTALIDAD

G.13.1 Defunciones por edad y por sexo en La Rioja. Año 2010

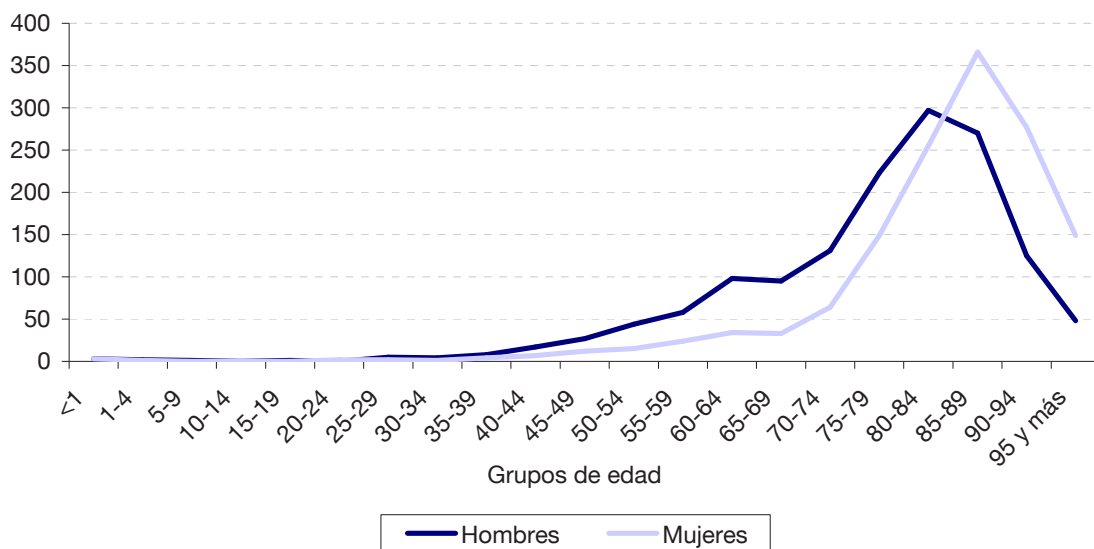

G.13.2 Defunciones por edad y por sexo en España. Año 2010

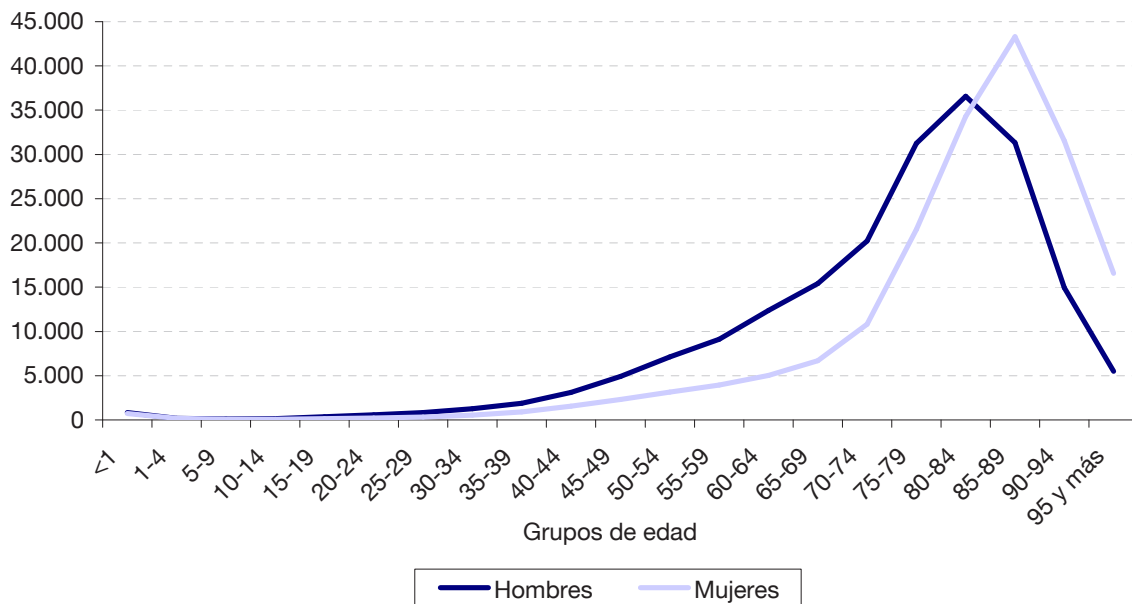

13.3 SALUD Y SERVICIOS SOCIALES. MORTALIDAD

G.13.3 Defunciones de mujeres en La Rioja, según las principales causas de muerte por grupos de edad. Año 2010

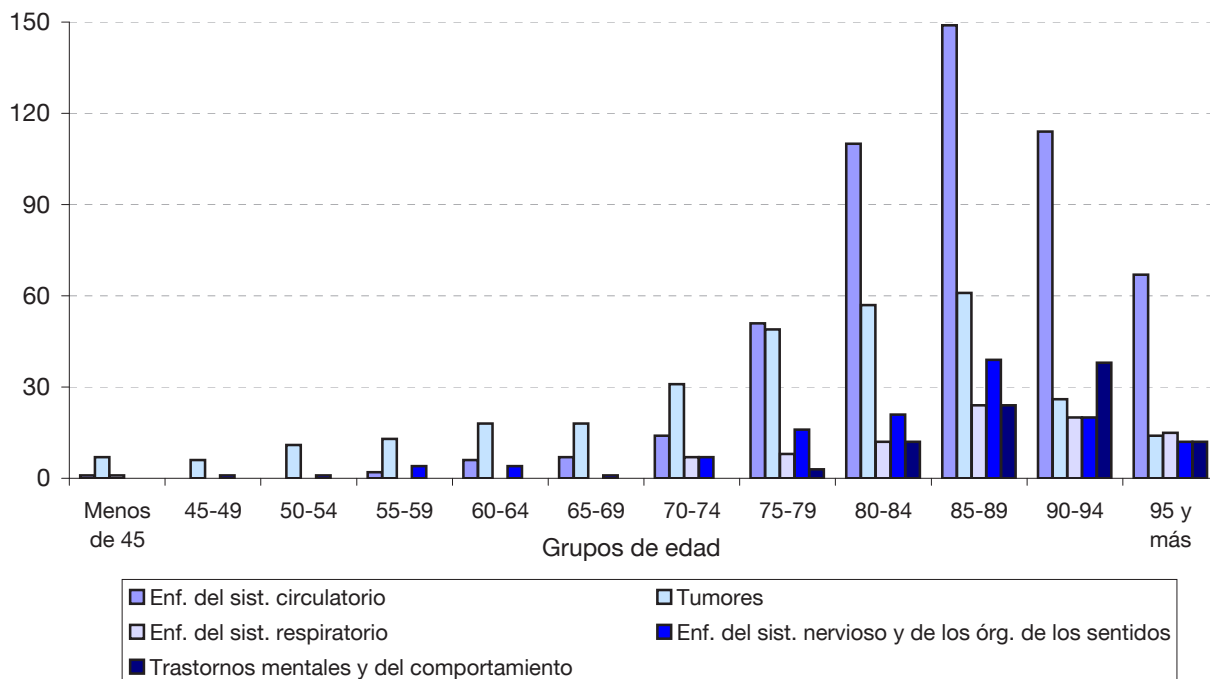

G.13.4 Defunciones de hombres en La Rioja, según las principales causas de muerte por grupos de edad. Año 2010

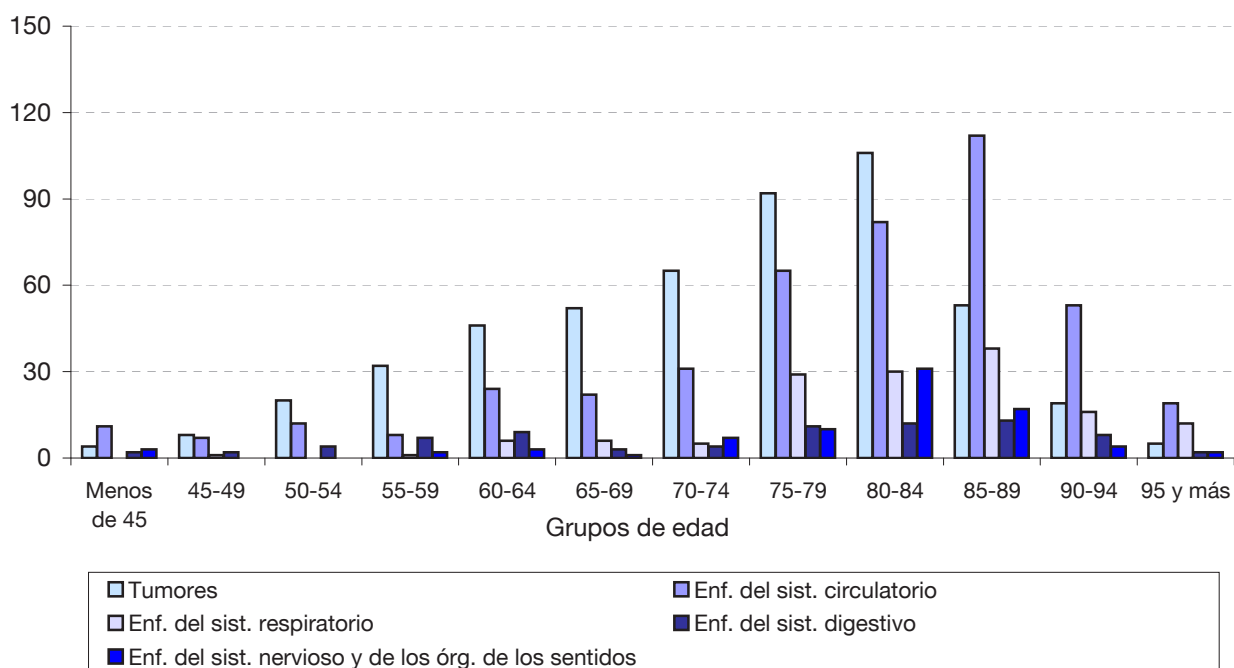

13.4 SALUD Y SERVICIOS SOCIALES. DISCAPACIDADES

13.4.1 PERSONAS CON RECONOCIMIENTO DE DISCAPACIDAD SEGÚN GRADO

	2007	2008	2009	2010	2011
TOTAL	16.978	17.487	16.730	17.041	17.659
Hombres	9.153	9.429	9.720	9.896	10.368
Mujeres	7.825	8.058	7.010	7.145	7.291
MODERADO	9.916	13.037	10.123	10.296	10.875
Hombres	5.803	7.175	6.225	6.277	6.683
Mujeres	4.113	5.862	3.898	4.019	4.192
GRAVE	4.188	2.294	3.984	4.039	4.088
Hombres	2.095	1.294	2.162	2.210	2.264
Mujeres	2.093	1.000	1.822	1.829	1.824
MUY GRAVE	2.874	2.156	2.623	2.706	2.696
Hombres	1.255	960	1.333	1.409	1.421
Mujeres	1.619	1.196	1.290	1.297	1.275

FUENTE: Consejería de Salud y Servicios Sociales.

13.4 SALUD Y SERVICIOS SOCIALES. DISCAPACIDADES

13.4.2 PERSONAS CON RECONOCIMIENTO DE DISCAPACIDAD POR GRUPOS DE EDAD

	2008		2009		2010		2011	
	Hombres	Mujeres	Hombres	Mujeres	Hombres	Mujeres	Hombres	Mujeres
TOTAL	9.429	8.058	9.720	7.010	9.896	7.145	10.368	7.291
De 0 a 6 años	114	81	110	64	136	71	150	70
De 7 a 15 años	207	141	224	140	252	150	265	164
De 16 a 44 años	2.184	1.536	1.997	1.333	2.094	1.375	2.088	1.363
De 45 a 64 años	3.654	2.598	3.609	2.318	3.531	2.458	3.799	2.457
De 65 a 79 años	2.533	2.322	2.808	1.966	2.878	1.978	2.936	2.034
De 80 y más años	737	1.380	972	1.189	1.005	1.113	1.130	1.203

FUENTE: Consejería de Salud y Servicios Sociales.

13.4.3 PERSONAS CON RECONOCIMIENTO DE DISCAPACIDAD SEGÚN TIPO

	2008		2009		2010		2011	
	Hombres	Mujeres	Hombres	Mujeres	Hombres	Mujeres	Hombres	Mujeres
TOTAL	9.429	8.058	9.720	7.010	9.896	7.145	10.368	7.291
DISCAP. FÍSICAS	5.736	4.416	5.875	3.817	5.870	3.820	6.081	3.931
Osteoarticular	2.804	2.266	2.867	1.974	2.836	1.976	2.946	2.023
Neuromuscular	1.098	878	1.123	775	1.130	772	1.174	784
Crónicas	1.834	1.272	1.885	1.068	1.904	1.072	1.961	1.024
DISCAP. SENSORIALES	1.350	1.277	1.403	1.101	1.411	1.159	1.499	1.188
Auditivas	485	499	514	448	515	481	563	502
Visuales	768	752	792	626	798	654	839	662
Expresivas	97	26	97	27	98	24	97	24
DISCAP. PSÍQUICAS	1.880	1.997	1.976	1.790	2.106	1.855	2.261	1.951
Retraso mental	844	648	886	603	949	642	1.003	655
Trastorno mental	1.036	1.349	1.090	1.187	1.157	1.213	1.258	1.296
MIXTAS	2	8	3	7	3	5	3	6
OTRAS	461	360	463	295	506	306	524	315

FUENTE: Consejería de Salud y Servicios Sociales.

13.4 SALUD Y SERVICIOS SOCIALES. DISCAPACIDADES

13.4.4 NÚMERO DE PLAZAS EN CENTROS RESIDENCIALES PARA PERSONAS CON DISCAPACIDAD

	2007	2008	2009	2010	2011
TOTAL	162	184	184	186	186
Gobierno de La Rioja	100	120	120	120	120
ARPS	44	46	46	48	48
ASPACE	18	18	18	18	18

FUENTE: Consejería de Salud y Servicios Sociales.

13.4.5 NÚMERO DE PLAZAS EN CENTROS DE DÍA PARA PERSONAS CON DISCAPACIDAD

	2007	2008	2009	2010	2011
TOTAL	70	100	110	210	213
Gobierno de La Rioja	20	50	50	75	75
ASPRODEMA	10	10	10	22	22
ARPS	10	10	10	53	56
ASPACE	30	30	40	40	40
ARFES				20	20

FUENTE: Consejería de Salud y Servicios Sociales.

13.4.6 NÚMERO DE PLAZAS EN CENTROS OCUPACIONALES PARA PERSONAS CON DISCAPACIDAD

	2007	2008	2009	2010	2011
TOTAL	342	353	358	328	328
ASPACE	35	35	35	35	35
ASPRODEMA					
Nájera	24	24	29	30	30
Logroño	50	50	50	50	50
ARFES	60	70	70	70	70
ARPS					
Calahorra	65	65	65	75	75
Logroño	108	109	109	68	68

FUENTE: Consejería de Salud y Servicios Sociales.

13.5 SALUD Y SERVICIOS SOCIALES. FAMILIAS NUMEROSAS

13.5.1 TRAMITACIÓN DE TÍTULOS DE FAMILIA NUMEROSA

	LA RIOJA		ESPAÑA	
	Altas	Títulos vigentes	Altas	Títulos vigentes
2005	396	3.235	54.217	264.253
2006	355	3.715	47.053	517.210
2007	426	3.894	61.311	413.537
2008	489	4.055	69.942	455.943
2009	507	4.304	68.030	466.150
2010	565	4.611	64.122	487.354
2011	459	4.618		

FUENTE: Consejería de Salud y Servicios Sociales y MEYSS

13.5.2 TÍTULOS DE FAMILIA NUMEROSA POR CATEGORÍAS

	LA RIOJA					ESPAÑA
	2007	2008	2009	2010	2011	2010
TOTAL	3.894	4.055	4.304	4.611	4.618	487.354
General	3.629	3.763	3.991	4.243	4.226	440.116
Especial	265	292	313	368	392	47.238

FUENTE: Consejería de Salud y Servicios Sociales y MEYSS

(*) Datos a 31 de diciembre

13.5.3 TÍTULOS DE FAMILIA NUMEROSA POR TIPO DE TÍTULO

	LA RIOJA					ESPAÑA
	2007	2008	2009	2010	2011	2010
CON HIJOS CON DISCAPACIDAD						
Título vigentes	451	491	498	518	468	62.905
Títulos del ejercicio	149	183	176	180	184	28.733
Nuevos	27	46	40	50	48	7.975
Renovados	122	137	136	130	136	20.758
SIN HIJOS CON DISCAPACIDAD						
Título vigentes	3.443	3.564	3.806	4.093	4.150	424.449
Títulos del ejercicio	1.194	1.183	1.299	1.331	1.302	178.759
Nuevos	399	443	467	515	411	56.158
Renovados	795	740	832	816	891	122.601

FUENTE: Consejería de Salud y Servicios Sociales y MEYSS

(*) Datos a 31 de diciembre.

13.6 SALUD Y SERVICIOS SOCIALES. PERSONAS MAYORES Y PERSONAS SIN HOGAR**13.6.1 CENTROS DE MAYORES**

	2007	2008	2009	2010	2011
RESIDENCIAS					
Número de centros	11	11	11	13	13
Número de plazas	1.046	1.179	1.179	1.409	1.428
CENTROS DE DÍA					
Número de centros	10	12	12	12	14
Número de plazas	230	305	305	305	425
RED DE HOGARES					
Número de centros	12	12	12	12	12
Número de plazas	54.335	55.749	56.841	56.423	57.628

FUENTE: *Consejería de Salud y Servicios Sociales.*

13.6 SALUD Y SERVICIOS SOCIALES. PERSONAS MAYORES Y PERSONAS SIN HOGAR**13.6.2 CENTROS DE ATENCIÓN A LAS PERSONAS SIN HOGAR**

	LA RIOJA			ESPAÑA
	2006	2008	2010	2010
Total centros	13	12	13	675
Proporción de centros que ofrecen prestación según tipo				
Información y acogida	92,3	58,3	69,2	83,4
Orientación	61,5	50,0	61,5	78,7
Alojamiento	100,0	91,7	76,9	79,7
Restauración	92,3	91,7	76,9	83,3
Educación primaria	-	8,3	7,7	2,1
Formación profesional	-	-	-	2,4
Taller ocupacional	15,4	8,3	7,7	17,3
Taller de Inserción	7,7	-	-	20,1
Educación de adultos	7,7	8,3	23,1	12,3
Actividades artísticas	15,4	50,0	46,2	33,2
Cuidados médicos	23,1	25,0	15,4	16,0
Atención psicológica	38,5	58,3	46,2	40,0
Asistencia jurídica	7,7	16,7	15,4	30,1
Regularización de papeles	7,7	25,0	15,4	27,6
Ropero	30,8	25,0	30,8	37,5
Guardería	-	8,3	7,7	2,1
Otras	23,1	8,3	38,5	41,5
Proporción de centros por orientación prioritaria				
Si	69,2	50,0	53,8	48,0
No	30,8	50,0	46,2	52,0
Proporción de centros por tipo de orientación prioritaria				
Excarcelados	11,1	16,7	-	7,7
Drogodependientes	11,1	16,7	14,3	12,7
Alcohólicos	11,1	16,7	14,3	12,3
Mujeres maltratadas	33,3	16,7	28,6	16,4
Inmigrantes	33,3	50,0	28,6	52,8
Otras	33,3	16,7	42,9	29,6
Proporción de centros por modo de acceso				
Acceso libre	30,8	25,0	46,2	62,5
Enviados de servicios sociales	76,9	66,7	69,2	65,6
Enviados de centros de PSH	30,8	33,3	46,2	40,3
Prisiones	7,7	25,0	30,8	21,2
Hospitales	15,4	25,0	15,4	24,7
Emergencias	46,2	50,0	46,2	22,1
Otras	46,2	41,7	38,5	15,1
Prop. de centros por existencia y titularidad de servicio de seguridad				
Con servicio de seguridad: Pública	-	25,0	23,1	4,0
Con servicio de seguridad: Privado	-	8,3	-	14,7
Sin servicio de seguridad	100	66,7	76,9	81,3

.../...

13.6 SALUD Y SERVICIOS SOCIALES. PERSONAS MAYORES Y PERSONAS SIN HOGAR**13.6.2 CENTROS DE ATENCIÓN A LAS PERSONAS SIN HOGAR. (Continuación)**

	LA RIOJA			ESPAÑA
	2006	2008	2010	2010
Centros de alojamiento por nº de plazas ocupadas y ofrecidas				
Centros de alojamiento	13	11	10	538
Capacidad (plazas a 15/12)	231	239	160	16.207
Ocupación (plazas a 15/12)	175	184	109	14.160
Ratio de ocupación (% a 15/12)	75,8	77,0	68,1	87,4
Capacidad (plazas medias)	225	236	159	15.778
Ocupación (plazas medias)	165	176	110	13.701
Ratio de ocupación (%)	73,1	74,6	69,4	86,8
Centros de restauración por nº de servicios prestados				
Centros	12	11	10	559
Servicios (15/06)	505	806	460	45.044
Servicios (15/12)	546	821	439	48.054
Servicios diarios medios anual	526	814	450	46.549
Proporción de centros por fuente de financiación				
Total	100	100	100	100
Administraciones Públicas	92,3	91,7	84,6	77,3
Empresas	-	-	7,7	0,2
Instituciones privadas sin fines lucrativos	-	-	-	3,1
Donaciones particulares	7,7	8,3	7,7	3,7
Fondos Propios	-	-	-	14,8
Diversas fuentes	-	-	-	0,9
Proporción de centros por tipo de financiación				
Total	100	100	100	100
Financiación única	61,5	75,0	53,8	47,3
Financiación mayoritaria	38,5	25,0	46,2	44,9
Financiación no predominante	-	-	-	7,0
Otras	-	-	-	0,9
Proporción de centros por montante de gastos anual				
Total	100	100	100	100
Hasta 100.000 euros	53,8	21,5	30,8	41,3
De 100.001 hasta 500.000 euros	46,2	55,4	69,2	42,5
De 500.001 hasta 1.000.000 euros	-	15,4	-	9,6
Más de 1.000.000 euros	-	7,7	-	6,5

FUENTE: Encuesta sobre las personas sin hogar (Centros). INE.

NOTAS: Capacidad media: media aritmética simple de las plazas ofertadas a 15 de junio y a 15 de diciembre.

Ocupación media: media aritmética simple de las plazas ocupadas a 15 de junio y a 15 de diciembre.

Servicios diarios medios: media aritmética simple de los servicios a 15 de junio y a 15 de diciembre.

13.6 SALUD Y SERVICIOS SOCIALES. PERSONAS MAYORES Y PERSONAS SIN HOGAR**13.6.3 PERSONAL OCUPADO EN CENTROS DE ATENCIÓN A LAS PERSONAS SIN HOGAR**

	LA RIOJA			ESPAÑA
	2006	2008	2010	2010
Total Personal	139	155	135	14.082
Personal por dedicación				
Personal a tiempo completo	60	91	64	5.011
Personal a tiempo parcial	79	64	71	9.071
Personal por vinculación				
Personal asalariado	63	65	81	5.403
Personal voluntario	52	62	36	7.875
Otro personal	24	28	18	804
Personal por función				
Personal directivo	13	17	19	709
Personal técnico	36	24	31	2.840
Personal sanitario	6	9	12	501
Personal auxiliar con funciones socioeducativas	26	21	19	3.523
Personal auxiliar administrativo y de servicios	58	84	54	6.509

FUENTE: Encuesta sobre las personas sin hogar (Centros). INE

13.7 SALUD Y SERVICIOS SOCIALES. ADOPCIONES

13.7.1 ADOPCIONES NACIONALES

	2007	2008	2009	2010	2011
Solicitudes	59	53	46	45	51
Valoraciones efectuadas	48	48	44	42	43
Resoluciones de idoneidad	48	48	44	41	40
Número de menores adoptados	10	10	14	8	4
Acogimientos preadoptivos formalizados	17	10	9	7	10

FUENTE: Consejería de Salud y Servicios Sociales.

13.7.2 ADOPCIONES INTERNACIONALES

	2007	2008	2009	2010	2011
Solicitudes	76	48	31	38	46
Valoraciones efectuadas	60	53	36	29	34
Resoluciones de idoneidad	59	53	36	28	33
Número de menores adoptados	20	21	22	20	13

FUENTE: Consejería de Salud y Servicios Sociales.

13.7.3 MENORES ADOPTADOS POR PAÍS

	2007	2008	2009	2010	2011
TOTAL	19	21	22	20	13
Federación Rusa	2	3	-	-	1
China	12	6	8	1	3
Ucrania	-	3	-	-	-
República Dominicana	-	1	-	-	-
Colombia	1	1	1	-	1
Etiopía	4	6	8	13	4
Filipinas	-	-	-	1	-
México	-	1	-	-	-
Moldavia	-	-	2	-	-
Vietnam	-	-	3	3	1
Mali	-	-	-	1	1
Honduras	-	-	-	1	-
Costa de Marfil	-	-	-	-	1
Marruecos	-	-	-	-	1
Honduras	-	-	-	1	-

FUENTE: Consejería de Salud y Servicios Sociales.



14. JUSTICIA

Conceptos

Tribunal Superior de Justicia. Culmina la organización judicial en el ámbito territorial de la Comunidad Autónoma sin perjuicio de la jurisdicción que corresponda al Tribunal Supremo. Se divide en tres salas: de lo Civil y de lo Penal, de lo Contencioso – Administrativo y de lo Social.

Audiencia Provincial. Con sede en la capital de la provincia a la que pertenece, asume competencias penales y civiles y tiene jurisdicción en toda la provincia.

Juzgados de Primera Instancia. Tienen competencia en lo civil en la totalidad de los asuntos y son los encargados de conocer y fallar los pleitos en primera instancia.

Juzgados de Instrucción. Tienen competencia en lo penal en la instrucción de aquellos asuntos que se sentenciarán en la Audiencia Provincial y en los Juzgados de lo Penal (excepto de aquellas causas que sean competencia de los Juzgados de Violencia sobre la Mujer), y en los demás asuntos que les atribuye la Ley.

Juzgados de Primera Instancia e Instrucción. Existen en los municipios Cabecera de Partido Judicial. Ejercen su jurisdicción en todo su ámbito territorial, tanto en lo penal como en lo civil.

Juzgado de Violencia sobre la Mujer: Con sede en su capital habrá uno o más Juzgados de Violencia sobre la Mujer en cada partido judicial y ejerce su jurisdicción en todo su ámbito territorial.

Juzgados de lo Penal. Creados para hacer posible la distinción entre la función instructora y enjuiciadora, tienen jurisdicción sobre la provincia y están ubicados en la capital de la misma. Enjuiciarán las causas por delito que la Ley determine.

Juzgados de Menores. En cada provincia, con jurisdicción en toda ella y sede en su capital, habrá uno o más Juzgados de Menores. Son competentes para conocer de los delitos y faltas cometidos por las personas mayores de 14 años y menores de 18.

Juzgados de lo Social. Tienen ubicada su sede en la capital de la provincia y su ámbito de actuación se extiende por toda ella. Resuelven reclamaciones que tienen su origen en las relaciones laborales.

Juzgados de lo Contencioso Administrativo. En cada provincia, con jurisdicción en toda ella y sede en su capital, hay uno o varios Juzgados de lo Contencioso-Administrativo.

Conocen de los litigios relacionados con la actuación de las Administraciones públicas sujeta al Derecho Administrativo, con las disposiciones generales de rango inferior a la Ley y con los Decretos legislativos.

También son los encargados de autorizar la entrada en los domicilios y en los restantes edificios o lugares cuyo acceso requiera el consentimiento del titular, cuando ello proceda para la ejecución forzosa de actos de la Administración.

Juzgados de Paz. Son el primer escalón del aparato jurisdiccional, tienen competencia en lo civil, en actos de conciliación, en cuestiones de cuantía mínima y en lo penal, en juicios de faltas. Existen en los municipios en los que no hay Juzgados de Primera Instancia e Instrucción y son servidos por jueces legos.

Acto de Conciliación. Trámite judicial previo a un proceso para intentar llegar a un acuerdo entre las partes que evite el litigio.

Juicios verbales. Proceso judicial establecido para la resolución de asuntos de escasa cuantía y para aquellos otros casos previstos por la Ley.

Exhorto: Comunicación de un juez o tribunal a otro de la misma categoría, para la práctica de alguna diligencia judicial.

Separación: Supone la ruptura de la vida en común dentro de un matrimonio. Ambos esposos, o uno de ellos, deciden poner fin a la vida en pareja. La separación suele ser el paso previo a una ruptura definitiva del vínculo matrimonial (divorcio).

Divorcio: Es una de las formas mediante las que puede disolverse el vínculo matrimonial; se da por roto el vínculo que unía a los cónyuges de un matrimonio válidamente celebrado. Las otras formas de disolución de ese vínculo matrimonial son, la muerte y la declaración de fallecimiento.

Nulidad matrimonial: Desde el punto de vista civil, consiste en la declaración por parte del Juez de la concurrencia de algún tipo de vicio o defecto esencial en el momento de la celebración del matrimonio, que hace que se considere el mismo como no celebrado, aunque algunos de los efectos producidos seguirán teniendo vigencia.

Violencia de género: Es aquella que, como manifestación de la discriminación, la situación de desigualdad y las relaciones de poder de los hombres sobre las mujeres, se ejerce sobre éstas por parte de quienes sean o hayan sido sus cónyuges o de quienes estén o hayan estado ligados a ellas por relaciones similares de afectividad, aun sin convivencia.

Arrendamiento Urbano: Cesión del uso de vivienda o local de negocio a cambio de renta.

14.1 JUSTICIA. ORGANIZACIÓN DE LA ADMINISTRACIÓN DE JUSTICIA

14.1.1 ÓRGANOS JURISDICCIONALES COLEGIADOS

	2008	2009	2010	2011	2012
Tribunal Superior de Justicia	1	1	1	1	1
Sede	Logroño	Logroño	Logroño	Logroño	Logroño
Salas de lo Contencioso Administrativo	1	1	1	1	1
Salas de lo Civil - Penal	1	1	1	1	1
Salas de lo Social	1	1	1	1	1
Audiencia Provincial Civil-Penal (única)	1	1	1	1	1

FUENTE: Consejo General del Poder Judicial y Consejería de Presidencia y Justicia.

14.1.2 ÓRGANOS JURISDICCIONALES UNIPERSONALES

	2008	2009	2010	2011	2012
De Primera Instancia	6	6	7	7	7
De Instrucción	3	3	3	3	3
De Primera Instancia e Instrucción	5	5	5	5	5
De lo Penal	2	2	2	2	2
De lo Social	3	3	3	3	3
De lo Contencioso Administrativo	2	2	2	2	2
Juzgados de Paz	171	171	171	171	171
De Menores	1	1	1	1	1
De Violencia sobre la Mujer	1	1	1	1	1

FUENTE: Consejo General del Poder Judicial y Consejería de Presidencia y Justicia.

14.2 JUSTICIA. ESTADÍSTICA DE CONDENADOS, MENORES Y JUZGADOS DE PAZ

14.2.1 CONDENADOS POR GRUPOS DE EDAD Y SEXO

	LA RIOJA						ESPAÑA		
	2010			2011 (P)			2011 (P)		
	Total	Hombres	Mujeres	Total	Hombres	Mujeres	Total	Hombres	Mujeres
TOTAL	1.673	1.515	158	1.628	1.491	137	221.590	199.073	22.517
De 18 a 20 años	160	151	9	110	103	7	19.345	17.250	2.095
De 21 a 25 años	256	235	21	253	231	22	35.857	31.762	4.095
De 26 a 30 años	271	245	26	269	241	28	37.700	33.713	3.987
De 31 a 35 años	306	267	39	280	251	29	36.286	32.471	3.815
De 36 a 40 años	254	228	26	234	210	24	31.006	27.883	3.123
De 41 a 50 años	284	256	28	320	302	18	40.687	36.919	3.768
De 51 a 60 años	104	99	5	125	116	9	15.375	14.128	1.247
De 61 a 70 años	32	29	3	28	28	-	4.290	3.977	313
Más de 70 años	6	5	1	9	9	-	1.044	970	74

FUENTE: Estadísticas de Condenados. INE.

(P): Datos Provisionales.

14.2 JUSTICIA. ESTADÍSTICA DE CONDENADOS, MENORES Y JUZGADOS DE PAZ

14.2.2 CONDENADOS SEGÚN NACIONALIDAD Y SEXO

	LA RIOJA						ESPAÑA		
	2010			2011 (P)			2011 (P)		
	Total	Hombres	Mujeres	Total	Hombres	Mujeres	Total	Hombres	Mujeres
ESPAÑOLES Y EXTRANJEROS	1.673	1.515	158	1.628	1.491	137	221.590	199.073	22.517
Españoles	1.079	969	110	1.077	980	97	160.990	144.227	16.763
Resto Unión Europea	213	201	12	212	203	9	18.327	16.417	1.910
Resto Europa	15	13	2	17	14	3	1.885	1.557	328
América	210	183	27	196	176	20	22.272	19.617	2.655
África	125	120	5	103	95	8	16.128	15.376	752
Asia	25	23	2	14	14	-	1.720	1.619	101
Oceanía	6	6	-	9	9	-	268	260	8

FUENTE: Estadísticas de Condenados. INE.

(P): Datos Provisionales.

G.14.1 Porcentaje de condenados por nacionalidad. Año 2011 (P)

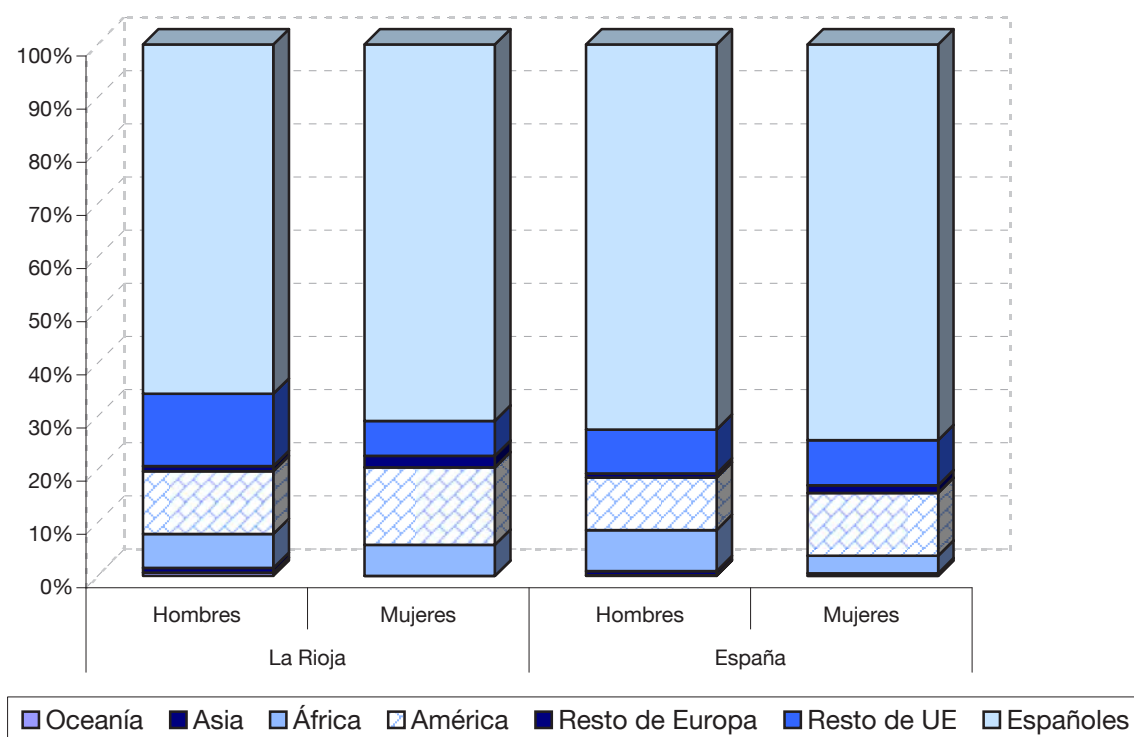

14.2 JUSTICIA. ESTADÍSTICA DE CONDENADOS, MENORES Y JUZGADOS DE PAZ

14.2.3 DELITOS SEGÚN TIPO

	LA RIOJA					ESPAÑA
	2007	2008	2009	2010	2011 (P)	2011 (P)
TOTAL	1.685	1.745	1.859	2.062	2.081	273.965
Del homicidio y sus formas	14	3	10	20	9	1.238
Del aborto	-	-	-	-	-	8
Lesiones	297	257	268	280	253	33.593
De las lesiones al feto	2	-	-	-	-	1
Contra la libertad	60	64	74	69	84	10.586
Torturas e integridad moral	17	8	20	16	9	2.529
Contra la libertad e indemnidad sexuales	19	7	14	19	21	2.264
Omisión del deber de socorro	-	-	1	1	-	56
Contra la intimidad, derecho a la propia imagen	8	15	6	11	9	547
Contra el honor	1	-	2	-	-	82
Contra las relaciones familiares	11	15	16	24	15	4.921
Contra el patrimonio y el orden socioeconómico	355	366	395	431	354	52.687
Contra la Hacienda Pública y Seguridad Social	-	-	15	-	9	318
Contra los derechos de los trabajadores	7	4	4	5	10	857
Contra los derechos de ciudadanos extranjeros	-	-	-	-	-	177
Relativos a la ordenación del territorio	-	1	1	3	1	744
Contra la seguridad colectiva	573	713	764	871	988	129.228
De las falsedades	48	34	41	50	57	6.211
Contra la Administración Pública	5	5	2	2	4	288
Contra la Administración de Justicia	106	103	84	128	109	14.235
Contra la Constitución	2	1	4	-	5	180
Contra el orden público	160	149	138	132	144	13.063
Traición, contra la paz y defensa nacional	-	-	-	-	-	3
Ley Orgánica de Represión del Contrabando	-	-	-	-	-	58
Ley Orgánica del Régimen Electoral General	-	-	-	-	-	85
Ley Penal y Procesal de la Navegación Aérea	-	-	-	-	-	1

FUENTE: Estadísticas de Condenados. INE.

(P): Datos Provisionales.

14.2 JUSTICIA. ESTADÍSTICA DE CONDENADOS, MENORES Y JUZGADOS DE PAZ

14.2.4 MENORES CONDENADOS SEGÚN EDAD (1) Y SEXO

	LA RIOJA					ESPAÑA
	2007	2008	2009	2010	2011 (P)	2011 (P)
TOTAL						
Ambos sexos	135	181	207	185	153	17.039
Hombres	122	130	157	144	123	14.362
Mujeres	13	51	50	41	30	2.677
14 años						
Ambos sexos	40	34	41	33	23	2.717
Hombres	35	22	30	26	17	2.172
Mujeres	5	12	11	7	6	545
15 años						
Ambos sexos	36	56	59	46	40	3.782
Hombres	31	37	39	36	30	3.137
Mujeres	5	19	20	10	10	645
16 años						
Ambos sexos	34	47	53	56	52	5.062
Hombres	31	37	45	39	44	4.302
Mujeres	3	10	8	17	8	760
17 años						
Ambos sexos	25	44	54	50	38	5.478
Hombres	25	34	43	43	32	4.751
Mujeres	-	10	11	7	6	727

FUENTE: Estadísticas de Menores. INE.

(1) Edad a la comisión de la primera infracción penal.

(P): Datos Provisionales.

G.14.2 Menores condenados en La Rioja según edad de la primera infracción. Año 2011 (P)

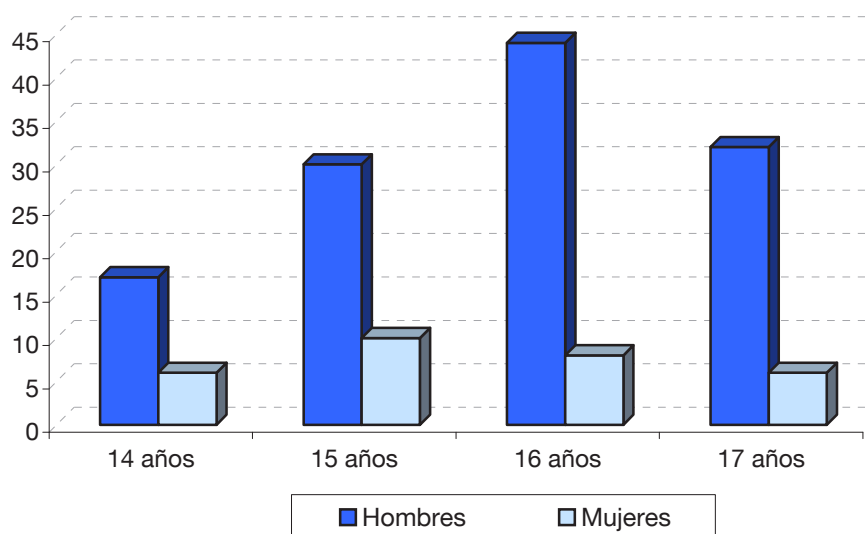

14.2 JUSTICIA. ESTADÍSTICA DE CONDENADOS, MENORES Y JUZGADOS DE PAZ**14.2.5 INFRACCIONES DE MENORES SEGÚN TIPO**

	LA RIOJA			ESPAÑA
	2009	2010	2011 (P)	2011 (P)
TOTAL INFRACCIONES	308	332	363	29.397
TOTAL DELITOS	172	171	203	19.051
Del homicidio y sus formas	-	-	-	45
Aborto	-	-	33	2.336
Lesiones	36	52	14	734
Contra la libertad	7	6	4	1.339
Torturas e integridad moral	12	7	2	222
Contra la libertad e indemnidad sexuales	2	6	-	3
Contra la intimidad, derecho a la propia imagen	2	1	4	115
Contra el honor	1	2	-	12
Contra las relaciones familiares	-	-	-	4
Contra el patrimonio y el orden socioeconómico	78	59	66	10.603
Contra la Hacienda Pública y la Seguridad Social	-	-	-	1
Relativos a la ordenación del territorio	-	-	-	10
Contra la seguridad colectiva	12	12	13	1.936
De las falsedades	1	1	1	79
Contra la Administración de Justicia	4	6	7	597
Contra la Constitución	-	-	-	24
Contra el orden público	17	19	59	991
TOTAL FALTAS	136	161	160	10.346
Faltas contra las personas	68	108	97	6.415
Faltas contra el patrimonio	62	49	62	3.515
Faltas contra intereses generales	-	-	-	11
Faltas contra el orden público	6	4	1	405

FUENTE: Estadísticas de Menores. INE.

(P): Datos Provisionales.

14.2 JUSTICIA. ESTADÍSTICA DE CONDENADOS, MENORES Y JUZGADOS DE PAZ

14.2.6 JUZGADOS DE PAZ. ASUNTOS CIVILES RESUELTOS POR TIPO DE ASUNTO

	LA RIOJA					ESPAÑA
	2007	2008	2009	2010	2011	2011
Asuntos ingresados	8.252	8.381	11.615	10.740	9.654	1.107.179
Total asuntos resueltos	8.231	8.307	11.716	10.671	9.596	1.106.711
Juicios Verbales	1	-	-	-	-	4.690
Actos de conciliación	750	681	956	235	1.253	30.450
Exhortos civiles		7.617	10.663	10.436	8.326	970.958
Resto de asuntos	7.480	9	97	-	17	100.613

FUENTE: Estadística de Juzgados de Paz. INE.

14.2.7 JUZGADOS DE PAZ. ASUNTOS PENALES RESUELTOS POR TIPO DE ASUNTO

	LA RIOJA					ESPAÑA
	2007	2008	2009	2010	2011	2011
Asuntos ingresados	10.092	9.483	9.556	9.524	8.278	1.048.534
Total asuntos resueltos	10.011	9.566	9.672	9.527	8.199	1.046.838
Juicios de faltas	134	122	179	106	120	26.119
Exhortos penales	9.837	9.341	9.328	9.417	8.069	914.173
Resto de asuntos	40	103	165	4	10	106.546

FUENTE: Estadística de Juzgados de Paz. INE.

14.3 JUSTICIA. NULIDADES, SEPARACIONES Y DIVORCIOS

14.3.1 NÚMERO DE NULIDADES, SEPARACIONES Y DIVORCIOS

	LA RIOJA					ESPAÑA
	2007	2008	2009	2010	2011	2011
Divorcios	763	614	576	565	595	103.290
Separaciones	50	37	47	39	31	6.911
Nulidades	-	3	4	-	1	131

FUENTE: Estadística de nulidades, separaciones y divorcios. INE.

14.3.2 DIVORCIOS SEGÚN DURACIÓN DEL MATRIMONIO

	LA RIOJA					ESPAÑA
	2007	2008	2009	2010	2011	2011
TOTAL	763	614	576	565	595	103.290
Menos de 1 año	16	4	5	1	4	761
1 a 2 años	68	54	43	43	44	6.602
3 a 5 años	125	93	109	119	114	15.059
6 a 10 años	165	141	138	115	136	21.588
11 a 15 años	118	100	97	84	94	16.801
16 a 19 años	86	66	37	70	46	11.300
20 y más años	185	156	147	133	157	31.179

FUENTE: Estadística de nulidades, separaciones y divorcios. INE.

14.3.3 DIVORCIOS SEGÚN CLASE

	LA RIOJA					ESPAÑA
	2007	2008	2009	2010	2011	2011
TOTAL	763	614	576	565	595	103.290
Consensuado	520	417	383	419	397	68.984
No consensuado	243	197	193	146	198	34.306

FUENTE: Estadística de nulidades, separaciones y divorcios. INE.

14.3 JUSTICIA. NULIDADES, SEPARACIONES Y DIVORCIOS

14.3.4 DIVORCIOS SEGÚN EDAD DE LOS ESPOSOS A LA DISOLUCIÓN DEL MATRIMONIO

	LA RIOJA					ESPAÑA
	2007	2008	2009	2010	2011	2011
TOTAL	763	614	576	565	595	103.290
SEGÚN EDAD DEL ESPOSO						
Hasta 18 años	-	-	-	-	-	4
19 a 24 años	7	9	3	2	3	476
25 a 29 años	25	29	28	15	30	4.018
30 a 34 años	91	108	82	66	81	13.077
35 a 39 años	153	110	125	141	115	19.687
40 a 49 años	199	237	195	198	205	38.015
50 a 59 años	91	92	103	105	113	19.754
60 a 69 años	37	24	33	29	41	6.658
70 y más años	7	5	7	9	7	1.601
No consta	153	-	-	-	-	-
SEGÚN EDAD DE LA ESPOSA						
Hasta 18 años	-	-	-	-	-	18
19 a 24 años	18	20	13	14	13	1.405
25 a 29 años	58	60	45	34	58	7.425
30 a 34 años	124	119	120	83	101	17.183
35 a 39 años	128	129	124	154	129	21.455
40 a 49 años	187	206	187	189	181	35.593
50 a 59 años	69	59	65	77	82	15.297
60 a 69 años	19	19	14	9	31	4.148
70 y más años	7	2	8	5	-	766
No consta	153	-	-	-	-	-

FUENTE: Estadística de nulidades, separaciones y divorcios. INE.

14.3.5 DIVORCIOS SEGÚN CÓNYUGE PRESENTADOR DE LA DEMANDA

	LA RIOJA					ESPAÑA
	2007	2008	2009	2010	2011	2011
TOTAL	763	614	576	565	595	103.290
Esposo	199	125	151	92	83	19.962
Esposa	206	170	139	156	188	33.635
Ambos	358	319	286	317	324	49.693

FUENTE: Estadística de nulidades, separaciones y divorcios. INE.

14.3 JUSTICIA. NULIDADES, SEPARACIONES Y DIVORCIOS

14.3.6 DIVORCIOS SEGÚN ESTADO CIVIL AL CONTRAER EL ACTUAL MATRIMONIO

	LA RIOJA					ESPAÑA
	2007	2008	2009	2010	2011	2011
HOMBRES						
Soltero	685	563	527	528	543	96.336
Viudo	13	5	1	1	4	574
Divorciado	57	29	48	36	48	6.380
No consta	8	17	-			
MUJERES						
Soltera	691	545	531	525	545	97.065
Viuda	7	8	-	2	4	382
Divorciada	57	44	45	38	46	5.843
No consta	8	17	-	-	-	-

FUENTE: Estadística de nulidades, separaciones y divorcios. INE.

14.3.7 DIVORCIOS SEGÚN CÓNYUGE QUE PAGA LA PENSIÓN ALIMENTICIA

	LA RIOJA					ESPAÑA
	2007	2008	2009	2010	2011	2011
TOTAL	763	614	576	565	595	103.290
Padre	328	300	269	273	250	50.567
Madre	18	18	14	16	10	3.025
Ambos	69	43	23	36	26	5.334
No procede	348	253	270	240	309	44.364

FUENTE: Estadística de nulidades, separaciones y divorcios. INE.

14.3 JUSTICIA. NULIDADES, SEPARACIONES Y DIVORCIOS

14.3.8 DIVORCIOS SEGÚN NÚMERO DE HIJOS

	LA RIOJA					ESPAÑA
	2007	2008	2009	2010	2011	2011
TOTAL	763	614	576	565	595	103.290
NINGÚN HIJO	369	277	287	240	309	44.357
SÓLO HIJOS MENORES	394	337	289	273	257	50.046
1 hijo	245	210	181	154	149	27.121
2 hijos	124	111	100	109	99	20.284
Más de 2 hijos	25	16	8	10	9	2.641
SÓLO HIJOS MAYORES DEPENDIENTES				18	12	3.948
1 hijo				12	4	2.543
2 hijos				6	4	1.209
Más de 2 hijos				-	4	196
CON HIJOS MENORES Y MAYORES DEPENDIENTES:				34	17	4.939
2 hijos				20	12	3.257
Más de 2 hijos				14	5	1.682

FUENTE: Estadística de nulidades, separaciones y divorcios. INE.

NOTA: Hasta 2010 no se recogía información sobre hijos dependientes

14.4 JUSTICIA. VIOLENCIA DE GÉNERO

14.4.1 ÓRDENES DE PROTECCIÓN: SEXO Y NACIONALIDAD

	LA RIOJA					ESPAÑA
	2007	2008	2009	2010	2011	2011
TOTAL	264	276	294	261	256	35.813
VÍCTIMA						
Mujer española mayor de edad	124	124	110	119	137	22.987
Mujer española menor de edad	2	1	9	1	1	590
Mujer extranjera mayor de edad	136	149	170	137	115	11.969
Mujer extranjera menor de edad	2	2	5	4	3	271
DENUNCIADO						
Hombre español	129	145	128	126	129	23.735
Hombre extranjero	135	131	166	135	127	12.069

FUENTE: Observatorio contra la Violencia Doméstica y de Género. Consejo General del Poder Judicial.

14.4.2 PERSONAS ENJUICIADAS

	LA RIOJA					ESPAÑA
	2007	2008	2009	2010	2011	2011
TOTAL VARONES	151	148	176	109	124	19.226
Condenados						
Españoles	61	69	74	53	60	10.162
Extranjeros	69	56	66	48	59	4.384
Absueltos						
Españoles	14	18	18	7	5	3.784
Extranjeros	7	5	18	1	-	896
TOTAL MUJERES	-	-	-	-	-	223
Condenadas						
Españolas	-	-	-	-	-	93
Extranjeras	-	-	-	-	-	32
Absueltas						
Españolas	-	-	-	-	-	87
Extranjeras	-	-	-	-	-	11

FUENTE: Observatorio contra la Violencia Doméstica y de Género. Consejo General del Poder Judicial.

14.4 JUSTICIA. VIOLENCIA DE GÉNERO

14.4.3 RELACIÓN DE LA VÍCTIMA CON EL AGRESOR

	LA RIOJA					ESPAÑA
	2007	2008	2009	2010	2011	2011
TOTAL	264	276	294	261	256	35.817
Cónyuge	101	92	106	76	70	9.931
Excónyuge	23	24	27	27	25	4.063
Relación afectiva	93	90	85	91	96	10.601
Exrelación afectiva	47	70	76	67	65	11.222

FUENTE: Observatorio contra la Violencia Doméstica y de Género. Consejo General del Poder Judicial.

14.4.4 DENUNCIAS RECIBIDAS Y RENUNCIAS AL PROCESO

	LA RIOJA				ESPAÑA
	2008	2009	2010	2011	2011
DENUNCIAS RECIBIDAS	800	834	660	710	134.002
Presentada directamente por la víctima	96	73	22	69	12.082
Presentada directamente por familiares	-	1	2	4	450
Atestados policiales					
Con denuncia de la víctima	519	515	482	431	83.693
Con denuncia familiar	1	14	13	6	1.092
Por intervención directa policial	127	106	81	79	19.633
Parte de lesiones	57	84	57	43	15.290
Servicios asistencia - Terceros en general	-	41	3	78	1.762
RENUNCIAS AL PROCESO	141	158	132	78	15.460
Renuncias de españolas	61	76	70	36	9.046
Renuncias de extranjeras	80	82	62	42	6.414
DENUNCIAS POR CADA 10.000 HABITANTES	25,2	25,9	20,5	22,0	28,4

FUENTE: Observatorio contra la Violencia Doméstica y de Género. Consejo General del Poder Judicial.

14.5 JUSTICIA. SUICIDIOS

14.5.1 SUICIDIOS POR COMUNIDAD AUTÓNOMA DE RESIDENCIA, SEXO Y EDAD

	LA RIOJA						ESPAÑA		
	2009			2010			2010		
	Total	Hombres	Mujeres	Total	Hombres	Mujeres	Total	Hombres	Mujeres
TOTAL	27	20	7	17	15	2	3.158	2.468	690
Menores de 15 años	-	-	-	-	-	-	3	3	-
De 15 a 19 años	-	-	-	-	-	-	28	22	6
De 20 a 24 años	1	1	-	1	-	1	94	77	17
De 25 a 29 años	-	-	-	-	-	-	117	97	20
De 30 a 34 años	-	-	-	-	-	-	214	175	39
De 35 a 39 años	5	5	-	1	1	-	286	228	58
De 40 a 44 años	4	4	-	1	1	-	345	262	83
De 45 a 49 años	1	1	-	1	1	-	310	238	72
De 50 a 54 años	3	2	1	2	2	-	311	243	68
De 55 a 59 años	3	1	2	-	-	-	235	179	56
De 60 a 64 años	1	-	1	2	2	-	221	168	53
De 65 a 69 años	2	2	-	4	3	1	199	147	52
De 70 a 74 años	2	2	-	3	3	-	187	141	46
De 75 a 79 años	2	2	-	-	-	-	229	177	52
De 80 a 84 años	3	-	3	2	2	-	187	158	29
De 85 a 89 años	-	-	-	-	-	-	136	109	27
De 90 a 94 años	-	-	-	-	-	-	47	38	9
De 95 años y más	-	-	-	-	-	-	9	6	3

FUENTE: Defunciones según la causa de muerte. INE.

14.6 JUSTICIA. ARRENDAMIENTOS URBANOS

14.6.1 SENTENCIAS SOBRE ARRENDAMIENTOS URBANOS SEGÚN CAUSA DEL LITIGIO

	LA RIOJA				ESPAÑA	
	2010		2011		2011	
	De vivienda	No vivienda	De vivienda	No vivienda	De vivienda	No vivienda
TOTAL	118	61	53	22	19.420	5.202
Falta de pago de la renta o de la fianza	114	60	51	20	18.492	4.909
Denegación de prórroga	-	1	1	-	117	2
Otras causas	4	-	-	2	561	181
Más de una causa	-	-	1	-	250	110

FUENTE: Estadística de Arrendamientos Urbanos. INE.

14.6.2 SENTENCIAS SOBRE ARRENDAMIENTOS URBANOS SEGÚN PRONUNCIAMIENTO

	LA RIOJA				ESPAÑA	
	2010		2011		2011	
	De vivienda	No vivienda	De vivienda	No vivienda	De vivienda	No vivienda
TOTAL	118	61	53	22	19.420	5.202
Estimando la demanda totalmente	110	56	47	19	18.500	4.792
Estimando la demanda parcialmente	5	2	4	3	536	228
Desestimando la demanda	3	3	2	-	384	182

FUENTE: Estadística de Arrendamientos Urbanos. INE.



15. HACIENDA PÚBLICA

Conceptos

Estadística Presupuestaria. Recoge los datos de los presupuestos de ingresos y gastos de la Comunidad Autónoma de La Rioja.

Presupuesto. Según la Ley 47/2003, de 26 de noviembre, General Presupuestaria, se define como la expresión cifrada, conjunta y sistemática de los derechos y obligaciones a liquidar durante el ejercicio por cada uno de los órganos y entidades que forman parte del sector público estatal.

Presupuestos Generales de la Comunidad Autónoma de La Rioja (CAR). Según la Ley 47/2003, de 26 de noviembre, General Presupuestaria, se define como la expresión cifrada, conjunta y sistemática de los derechos y obligaciones a liquidar durante el ejercicio por cada uno de los órganos y entidades que forman parte del sector público, según la Ley 3/2003, de 3 de marzo, de Organización del Sector Público de La Rioja.

Presupuesto inicial. Previsión de Ingresos y Gastos del Presupuesto aprobados por el órgano legislativo.

Presupuesto final. Recoge la previsión de Ingresos y Gastos del presupuesto inicial más las aportaciones al presupuesto de otros entes públicos y/o privados, así como por las modificaciones internas realizadas.

Presupuesto liquidado. Recoge los resultados de la ejecución del presupuesto a lo largo del ejercicio económico y da información sobre las modificaciones de las previsiones iniciales, de los derechos y de las obligaciones liquidadas así como del volumen de ingresos y pagos realizados.

Derechos Reconocidos. Representan los recursos a favor de la Comunidad Autónoma exigibles por débitos de terceros al existir una obligación por parte de estas deudas con respecto a la misma.

Obligaciones Reconocidas. Créditos comprometidos por la Comunidad Autónoma como consecuencia de la existencia de un derecho del acreedor hacia ella.

Grupos funcionales. Recoge los créditos en función de la finalidad o políticas de gasto a la que están destinados desagregándose hasta el nivel de Programas y Subprogramas.

Secciones presupuestarias. Recoge los créditos en función de los centros gestores de gasto, de acuerdo con la estructura orgánica de la Administración Pública.

Capítulos. Recoge los créditos en función del tipo de gasto, distinguiendo entre operaciones financieras y no financieras, que pueden ser corrientes o de capital.

15.1 HACIENDA PÚBLICA. COMUNIDAD AUTÓNOMA DE LA RIOJA

15.1.1 EVOLUCIÓN DEL PRESUPUESTO DE INGRESOS POR CAPÍTULOS. CRÉDITOS INICIALES

Unidades: Miles de euros

	2008	2009	2010	2011	2012
TOTAL	1.298.862	1.324.260	1.345.360	1.258.377	1.260.495
Operaciones no Financieras	1.247.936	1.235.375	1.134.225	1.111.175	1.137.419
Operaciones Corrientes	1.191.108	1.178.097	1.079.339	1.054.730	1.093.432
Impuestos Directos	229.590	308.017	208.122	303.800	306.310
Impuestos Indirectos	448.076	356.730	305.424	408.360	385.755
Tasas y Otros Ingresos	30.196	31.813	38.703	40.596	37.845
Transferencias Corrientes	481.805	480.459	525.841	300.900	362.425
Ingresos Patrimoniales	1.441	1.078	1.249	1.074	1.097
Operaciones de Capital	56.828	57.278	54.886	56.445	43.987
Enajenación Inversiones Reales	26.000	20.000	20.000	20.100	2.100
Transferencias de Capital	30.828	37.278	34.886	36.345	41.887
Operaciones Financieras	50.926	88.885	211.135	147.202	123.076
Activos Financieros	1.078	1.125	1.135	743	730
Pasivos Financieros	49.848	87.760	210.000	146.459	122.346

FUENTE: Consejería de Administración Pública y Hacienda. Oficina de Control Presupuestario.

15.1.2 EVOLUCIÓN DEL PRESUPUESTO DE INGRESOS POR CAPÍTULOS. INGRESOS REALIZADOS

Unidades: Miles de euros

	2007	2008	2009	2010	2011
TOTAL	1.222.744	1.272.043	1.311.134	1.261.095	1.253.523
Operaciones no Financieras	1.143.436	1.136.131	1.186.670	1.018.328	1.062.122
Operaciones Corrientes	1.119.098	1.109.538	1.140.964	974.856	1.017.964
Impuestos Directos	221.206	248.358	282.699	233.252	307.616
Impuestos Indirectos	391.608	345.610	297.507	223.776	361.010
Tasas y Otros Ingresos	29.089	24.746	32.577	24.995	25.668
Transferencias Corrientes	476.241	489.901	527.147	491.736	322.507
Ingresos Patrimoniales	953	923	1.034	1.097	1.163
Operaciones de Capital	24.338	26.593	45.707	43.472	44.158
Enajenación Inversiones Reales	169	148	156	719	248
Transferencias de Capital	24.168	26.445	45.551	42.753	43.910
Operaciones Financieras	79.308	135.912	124.464	242.767	191.401
Activos Financieros	1.153	997	1.103	1.169	773
Pasivos Financieros	78.155	134.915	123.361	241.597	190.629

FUENTE: Consejería de Administración Pública y Hacienda. Oficina de Control Presupuestario.

15.1 HACIENDA PÚBLICA. COMUNIDAD AUTÓNOMA DE LA RIOJA

G.15.1 Presupuesto de Ingresos. Distribución porcentual por Capítulos. Créditos Iniciales Año 2012

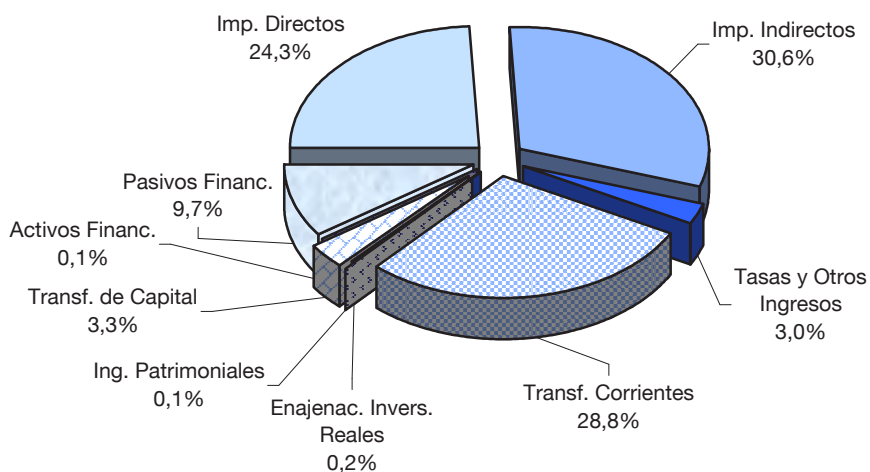

G.15.2 Presupuesto de Ingresos. Evolución de los Créditos Iniciales en miles de euros

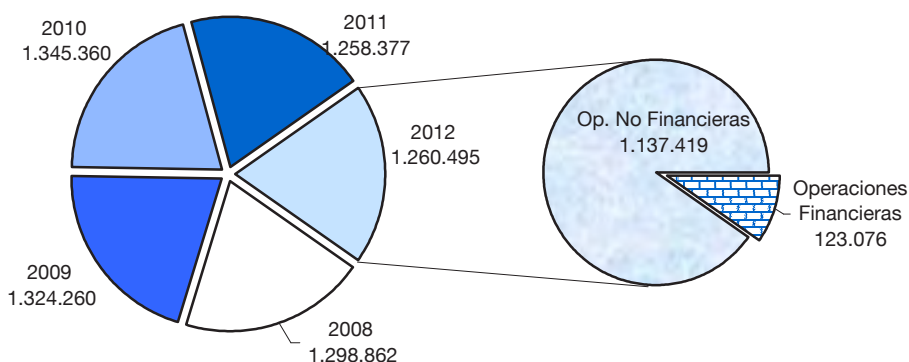

G.15.3 Presupuesto de Ingresos. Evolución de Operaciones financieras y no financieras en miles de euros. Créditos Iniciales

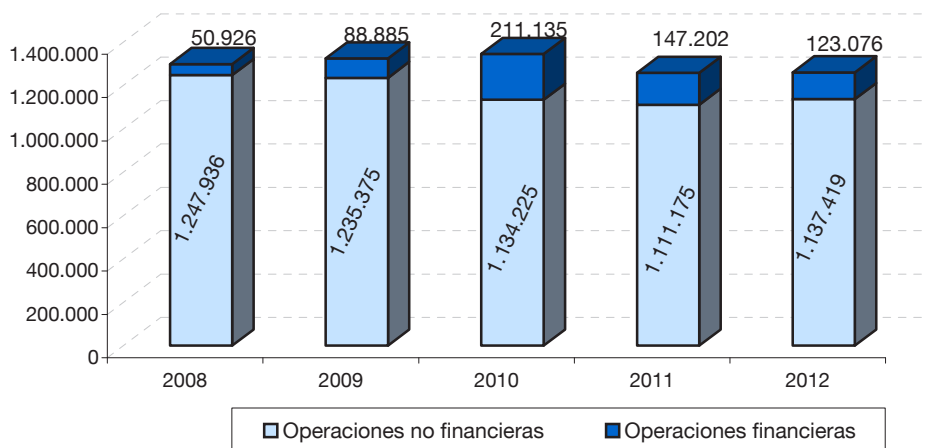

15.1 HACIENDA PÚBLICA. COMUNIDAD AUTÓNOMA DE LA RIOJA

15.1.3 EVOLUCIÓN DEL PRESUPUESTO DE INGRESOS POR CAPÍTULO. CRÉDITOS FINALES Y DERECHOS RECONOCIDOS

Unidades: Miles de euros

	2009		2010		2011	
	Créditos Finales	Derechos Reconocidos	Créditos Finales	Derechos Reconocidos	Créditos Finales	Derechos Reconocidos
TOTAL	1.385.368	1.321.028	1.395.584	1.261.732	1.361.138	1.266.548
Operaciones No Financieras	1.296.230	1.197.252	1.183.449	1.018.949	1.172.611	1.074.790
Operaciones Corrientes	1.227.719	1.151.125	1.123.382	985.686	1.113.384	1.031.866
Impuestos Directos	308.017	287.065	208.122	235.378	303.800	308.760
Impuestos Indirectos	356.730	302.255	305.424	231.685	408.360	366.996
Tasas y otros Ingresos	35.958	33.767	38.797	26.180	40.678	29.031
Transferencias Corrientes	525.935	527.055	569.790	491.176	359.472	326.078
Ingresos Patrimoniales	1.079	983	1.249	1.268	1.073	1.001
Operaciones de Capital	68.511	46.127	60.067	33.263	59.227	42.924
Enajenación Inversiones Reales	20.000	182	20.000	692	20.100	329
Transferencias de Capital	48.511	45.945	40.067	32.571	39.127	42.595
Operaciones Financieras	89.138	123.776	212.135	242.783	188.527	191.758
Activos Financieros	1.378	1.056	2.135	1.186	1.488	799
Pasivos Financieros	87.760	122.720	210.000	241.597	187.039	190.959

FUENTE: Consejería de Administración Pública y Hacienda. Oficina de Control Presupuestario.

G.15.4 Estado comparativo de Ingresos. Créditos Finales y Derechos Reconocidos en miles de euros

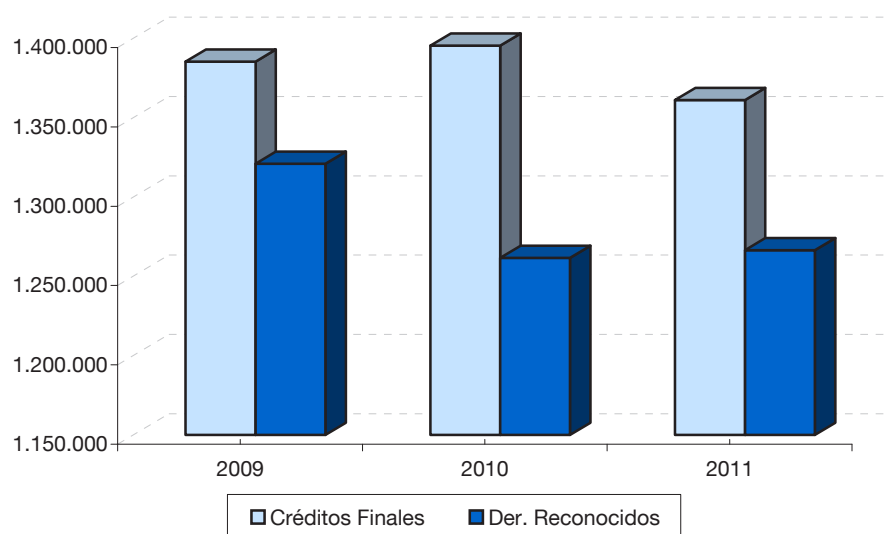

15.1 HACIENDA PÚBLICA. COMUNIDAD AUTÓNOMA DE LA RIOJA

15.1.4 EVOLUCIÓN DEL PRESUPUESTO DE GASTOS POR CAPÍTULOS. CRÉDITOS INICIALES

Unidades: Miles de euros

	2008	2009	2010	2011	2012
TOTAL	1.298.862	1.324.260	1.345.360	1.258.378	1.260.495
Operaciones no Financieras	1.284.398	1.309.917	1.326.666	1.226.698	1.201.929
Operaciones Corrientes	980.438	1.042.684	1.054.474	1.007.760	1.014.573
Gastos de Personal	422.893	447.452	450.895	415.870	420.049
Gastos en Bienes Corrientes y Servicios	217.686	234.545	240.118	229.135	225.894
Gastos Financieros	16.951	19.567	24.108	28.392	42.045
Transferencias Corrientes	322.908	341.120	339.353	334.363	326.585
Operaciones de Capital	303.959	267.233	272.192	218.938	187.356
Inversiones Reales	157.012	131.230	128.212	89.024	67.607
Transferencias de Capital	146.947	136.003	143.980	129.914	119.749
Operaciones Financieras	14.464	14.343	18.694	31.680	58.566
Activos Financieros	3.434	3.467	4.164	4.140	4.579
Pasivos Financieros	11.030	10.876	14.530	27.540	53.987

FUENTE: Consejería de Administración Pública y Hacienda. Oficina de Control Presupuestario.

G.15.5 Distribución del Presupuesto de Gastos por Capítulos. Créditos Iniciales. Año 2012

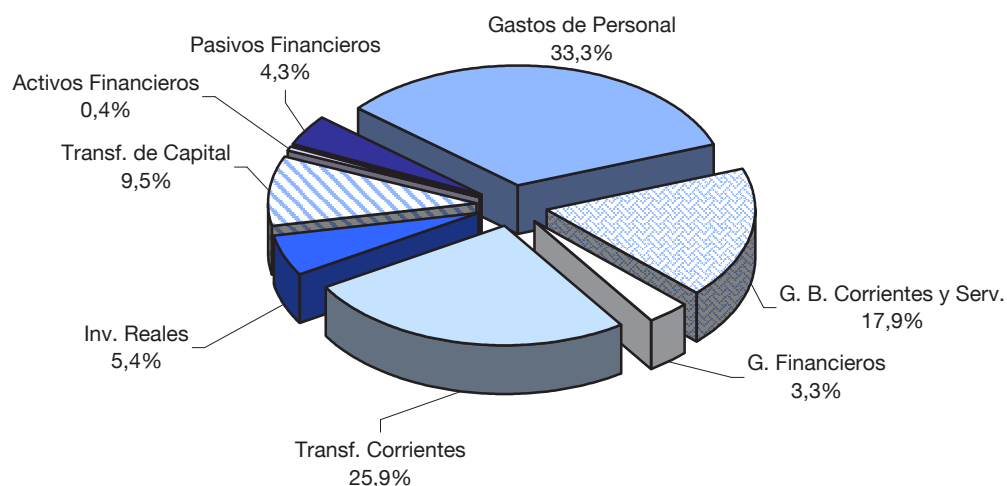

15.1 HACIENDA PÚBLICA. COMUNIDAD AUTÓNOMA DE LA RIOJA

G.15.6 Evolución del Presupuesto de Gastos. Créditos Iniciales en miles de euros

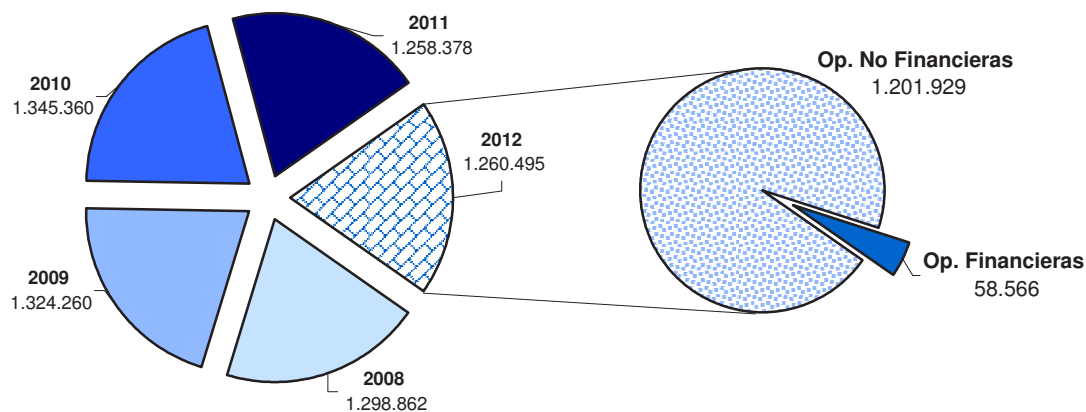

G.15.7 Evolución del Presupuesto de Gastos por capítulos. Créditos Iniciales en miles de euros

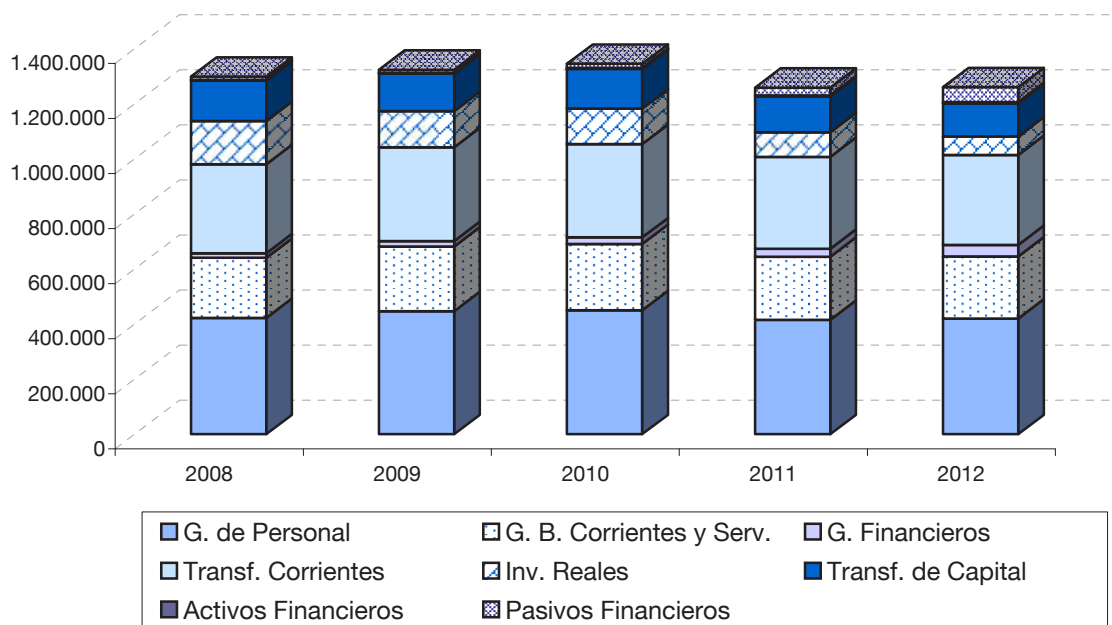

15.1 HACIENDA PÚBLICA. COMUNIDAD AUTÓNOMA DE LA RIOJA

15.1.5 EVOLUCIÓN DEL PRESUPUESTO DE GASTOS POR SECCIONES. CRÉDITOS INICIALES

Unidades: Miles de euros

	2008	2009	2010	2011	2012
TOTAL	1.298.862	1.324.260	1.345.360	1.258.378	1.260.495
Parlamento	7.276	7.218	6.609	6.322	5.522
Consejo Consultivo de La Rioja	492	510	500	464	427
Administraciones Públicas y Política Local	62.250	61.719	58.871	52.709	
Agricultura, Ganadería y Desarrollo Rural	61.553	61.990	62.671	56.261	
Agricultura, Ganadería y Medio Ambiente					102.418
Salud	201.431	184.294	190.632	176.982	
Salud y Servicios Sociales					290.914
Turismo, Medio Ambiente y Política Territorial	88.682	88.889	86.045	73.443	
Educación, Cultura y Deporte	284.689	297.933	303.849	277.380	
Educación, Cultura y Turismo					274.093
Vivienda y Obras Públicas	56.910	57.118	52.406	48.090	
Obras Públicas, Política Local y Territorial					65.326
Servicios Sociales	111.148	118.267	132.230	133.174	
Deuda Pública	27.856	30.352	38.548	55.786	95.596
Hacienda	27.816	28.642	27.854	23.601	
Administración Pública y Hacienda					41.299
Presidencia	16.341	15.548	14.389	11.314	
Presidencia y Justicia					49.662
Servicio Riojano de Salud	250.058	268.276	273.887	257.349	256.327
Servicio Riojano de Empleo	30.269	31.312	31.480	29.745	28.953
Instituto de Estudios Riojanos	1.295	1.363	1.300	1.200	1.183
Instituto Riojano de la Juventud	5.700	5.966	5.373	4.516	3.478
Industria, Innovación y Empleo	65.096	64.863	58.716	50.042	45.297

FUENTE: Consejería de Administración Pública y Hacienda. Oficina de Control Presupuestario.

NOTA: La denominación de las Secciones que contienen dato en el año 2012 es la existente a 28 de junio de 2011.

G.15.8 Presupuesto de Gastos por Secciones. Créd. Iniciales en miles de euros. Año 2012

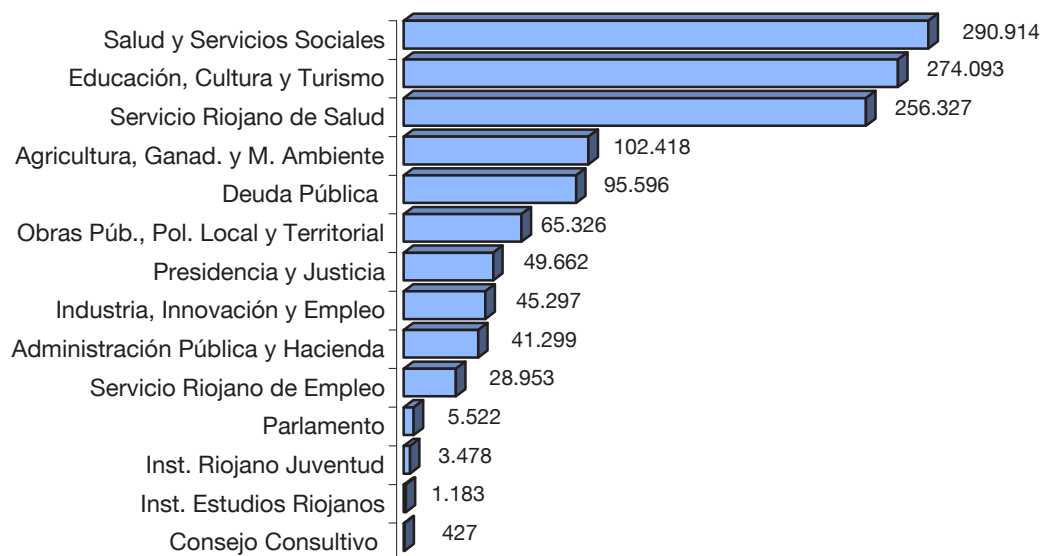

15.1 HACIENDA PÚBLICA. COMUNIDAD AUTÓNOMA DE LA RIOJA

15.1.6 EVOLUCIÓN DEL PRESUPUESTO DE GASTOS POR GRUPOS FUNCIONALES Y SU PARTICIPACIÓN ANUAL. CRÉDITOS INICIALES

Unidades: Miles de euros

	2010		2011		2012	
	Importe	%	Importe	%	Importe	%
TOTAL	1.345.360	100,00	1.258.378	100,00	1.260.495	100,00
Deuda Pública	38.548	2,87	55.786	4,43	95.596	7,58
Servicios de Carácter General	45.173	3,36	37.625	2,99	49.414	3,92
Protección Civil	6.287	0,47	7.065	0,56	6.337	0,50
Protección y Promoción Social	194.813	14,48	186.617	14,83	172.045	13,65
Producción de Bienes Públicos de Carácter Social	800.704	59,52	734.328	58,36	724.250	57,46
Producción Bienes Públicos de Carácter Económico	174.825	12,99	168.845	13,42	152.450	12,09
Regulación Económica de Carácter General	26.753	1,99	22.361	1,78	22.232	1,76
Regulación Económica de Sectores Productivos	58.257	4,33	45.751	3,64	38.171	3,03

FUENTE: Consejería de Administración Pública y Hacienda. Oficina de Control Presupuestario.

G.15.9 Distribución porcentual del Presupuesto de Gastos por Grupos Funcionales. Créditos Iniciales. Año 2012

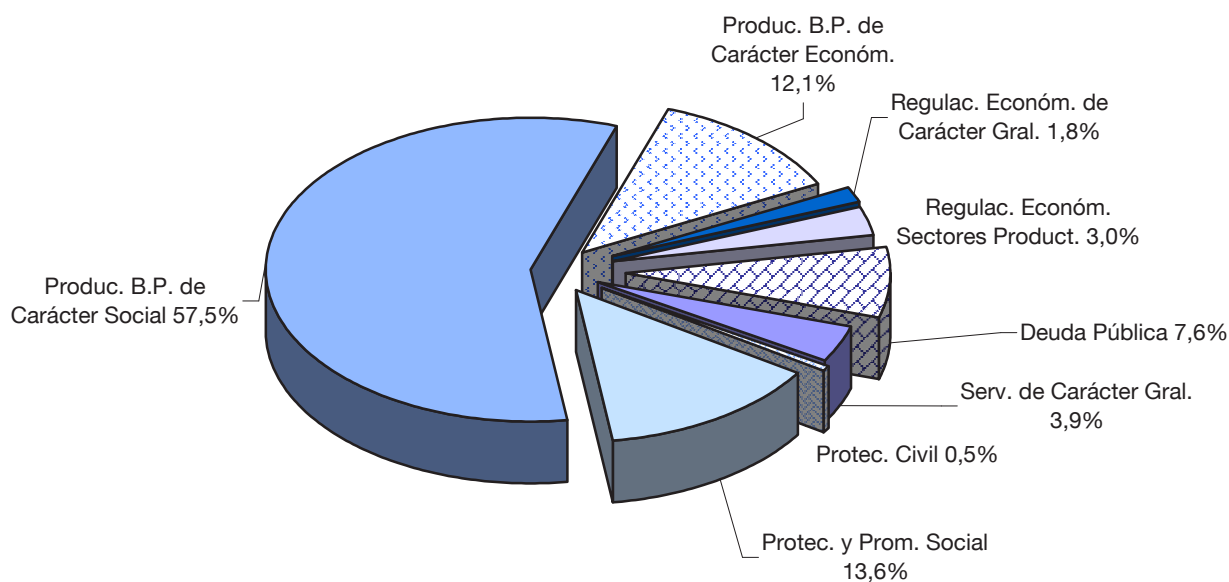

15.1 HACIENDA PÚBLICA. COMUNIDAD AUTÓNOMA DE LA RIOJA**15.1.7 EVOLUCIÓN DEL PRESUPUESTO DE GASTOS POR CAPÍTULOS. CRÉDITOS INICIALES Y FINALES***Unidades: Miles de euros*

	2009		2010		2011	
	Créditos Iniciales	Créditos Finales	Créditos Iniciales	Créditos Finales	Créditos Iniciales	Créditos Finales
TOTAL	1.324.260	1.385.368	1.345.360	1.395.584	1.258.378	1.361.138
Operaciones no Financieras	1.309.917	1.366.054	1.326.666	1.375.140	1.226.698	1.289.427
Operaciones Corrientes	1.042.684	1.109.953	1.054.474	1.113.512	1.007.760	1.069.213
Gastos de Personal	447.452	459.040	450.895	454.596	415.870	440.012
Gastos en Bienes Corrientes y Servicios	234.545	228.895	240.118	238.199	229.135	229.014
Gastos Financieros	19.567	14.269	24.108	15.923	28.392	30.667
Transferencias Corrientes	341.120	407.749	339.353	404.794	334.363	369.520
Operaciones de Capital	267.233	256.101	272.192	261.628	218.938	220.214
Inversiones Reales	131.230	119.518	128.212	119.303	89.024	91.056
Transferencias de Capital	136.003	136.583	143.980	142.325	129.914	129.159
Operaciones Financieras	14.343	19.314	18.694	20.444	31.680	71.711
Activos Financieros	3.467	8.438	4.164	5.914	4.140	4.171
Pasivos Financieros	10.876	10.876	14.530	14.530	27.540	67.540

FUENTE: Consejería de Administración Pública y Hacienda. Oficina de Control Presupuestario.

15.1 HACIENDA PÚBLICA. COMUNIDAD AUTÓNOMA DE LA RIOJA

15.1.8 EVOLUCIÓN DEL PRESUPUESTO DE GASTOS POR SECCIONES. CRÉDITOS INICIALES Y FINALES

Unidades: Miles de euros

	2009		2010		2011	
	Créditos Iniciales	Créditos Finales	Créditos Iniciales	Créditos Finales	Créditos Iniciales	Créditos Finales
TOTAL	1.324.260	1.385.368	1.345.360	1.395.584	1.258.378	1.156.325
Parlamento	7.218	7.218	6.609	6.609	6.322	6.322
Consejo Consultivo de La Rioja	510	510	500	500	464	464
Administraciones Públicas y Política Local	61.719	62.634	58.871	62.379	52.709	
Agricultura, Ganadería y Desarrollo Rural	61.990	100.727	62.671	102.922	56.261	
Agricultura, Ganadería y Medio Ambiente						108.441
Salud	184.294	191.106	190.632	197.556	176.982	
Salud y Servicios Sociales						208.777
Turismo, Medio Ambiente y Política Territorial	88.889	85.891	86.045	85.405	73.443	
Educación, Cultura y Deporte	297.933	311.009	303.849	308.399	277.380	
Educación, Cultura y Turismo						285.369
Vivienda y Obras Públicas	57.118	56.099	52.406	52.829	48.090	
Obras Públicas, Política Local y Territorial						53.705
Servicios Sociales	118.267	126.609	132.230	134.073	133.174	
Deuda Pública	30.352	24.427	38.548	30.278	55.786	94.838
Hacienda	28.642	27.520	27.854	26.688	23.601	
Administración Pública y Hacienda						26.330
Presidencia	15.548	15.491	14.389	15.239	11.314	
Presidencia y Justicia						24.151
Servicio Riojano de Salud	268.276	270.814	273.887	274.368	257.349	262.189
Servicio Riojano de Empleo	31.312	31.840	31.480	31.480	29.745	29.698
Instituto de Estudios Riojanos	1.363	1.433	1.300	1.320	1.200	1.232
Instituto Riojano de la Juventud	5.966	5.806	5.373	5.923	4.516	4.516
Industria, Innovación y Empleo	64.863	66.234	58.716	59.616	50.042	50.292

FUENTE: Consejería de Administración Pública y Hacienda. Oficina de Control Presupuestario.

NOTA: La denominación de las Secciones que contienen dato en los Créditos Finales en el año 2011 es la existente a 28 de junio de 2011.

15.1 HACIENDA PÚBLICA. COMUNIDAD AUTÓNOMA DE LA RIOJA

G.15.10 Estado comparativo de Gastos. Créditos Iniciales y Créditos Finales en miles de euros

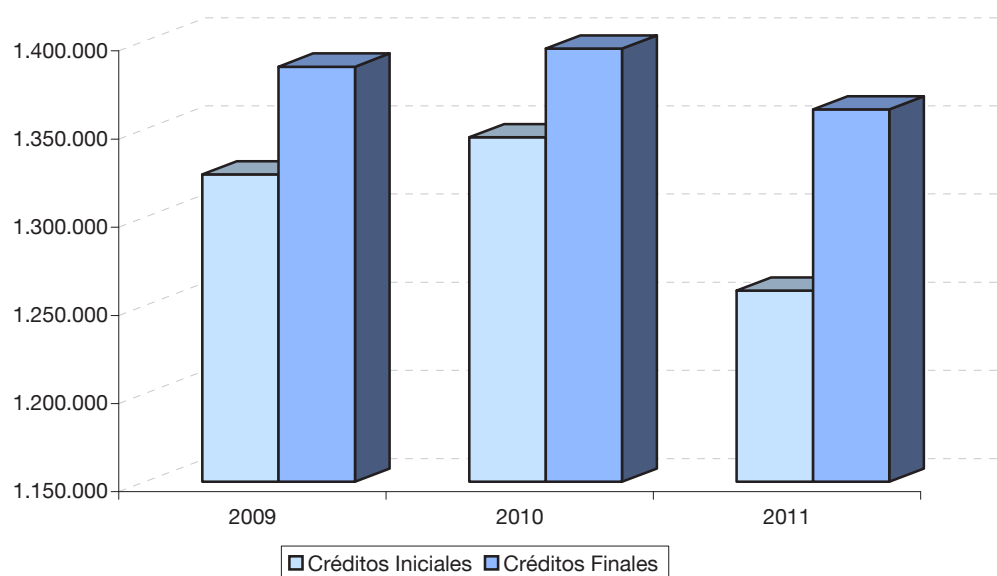

15.1 HACIENDA PÚBLICA. COMUNIDAD AUTÓNOMA DE LA RIOJA

15.1.9 EVOLUCIÓN DEL PRESUPUESTO DE GASTOS POR GRUPOS FUNCIONALES. CRÉDITOS INICIALES Y FINALES

Unidades: Miles de euros

	2009		2010		2011	
	Créditos Iniciales	Créditos Finales	Créditos Iniciales	Créditos Finales	Créditos Iniciales	Créditos Finales
TOTAL	1.324.260	1.385.368	1.345.360	1.395.584	1.258.378	1.361.138
Deuda Pública	30.352	24.427	38.548	30.278	55.786	94.838
Servicios de Carácter General	51.773	46.497	45.173	45.810	37.625	50.985
Protección Civil	6.432	6.362	6.287	6.272	7.065	6.744
Protección y Promoción Social	183.768	194.445	194.813	197.323	186.617	179.065
Producción de Bienes Públicos de Carácter Social	787.741	813.716	800.704	817.685	734.328	746.194
Producción Bienes Públicos de Carácter Económico	184.834	182.448	174.825	174.916	168.845	174.527
Regulación Económica de Carácter General	28.642	27.520	26.753	25.588	22.361	22.510
Regulación Económica de Sectores Productivos	50.718	89.953	58.257	97.712	45.751	86.274

FUENTE: Consejería de Administración Pública y Hacienda. Oficina de Control Presupuestario.

15.1.10 EVOLUCIÓN DEL PRESUPUESTO DE GASTOS POR CAPÍTULO. CRÉDITOS FINALES Y CRÉDITOS OBLIGADOS

Unidades: Miles de euros

	2009		2010		2011	
	Créditos Finales	Créditos Obligados	Créditos Finales	Créditos Obligados	Créditos Finales	Créditos Obligados
TOTAL	1.385.368	1.287.567	1.395.584	1.272.410	1.361.138	1.194.893
Operaciones No Financieras	1.366.054	1.268.491	1.375.140	1.253.164	1.289.427	1.163.957
Operaciones Corrientes	1.109.953	1.066.638	1.113.512	1.053.168	1.069.213	991.396
Gastos de Personal	459.040	457.655	454.596	444.194	440.012	436.921
Gastos en Bienes Corrientes y Servicios	228.895	209.078	238.199	217.834	229.014	189.399
Gastos Financieros	14.269	12.874	15.923	10.302	30.667	25.743
Transferencias Corrientes	407.749	387.031	404.794	380.838	369.520	339.333
Operaciones de Capital	256.101	201.853	261.628	199.996	220.214	172.561
Inversiones Reales	119.518	84.622	119.303	77.679	91.056	60.633
Transferencias de Capital	136.583	117.231	142.325	122.317	129.159	111.928
Operaciones Financieras	19.314	19.076	20.444	19.246	71.711	30.936
Activos Financieros	8.438	8.200	5.914	4.716	4.171	3.917
Pasivos Financieros	10.876	10.876	14.530	14.530	67.540	27.020

FUENTE: Consejería de Administración Pública y Hacienda. Oficina de Control Presupuestario.

15.1 HACIENDA PÚBLICA. COMUNIDAD AUTÓNOMA DE LA RIOJA

15.1.11 EVOLUCIÓN DEL PRESUPUESTO DE GASTOS POR SECCIONES. CRÉDITOS FINALES Y CRÉDITOS OBLIGADOS

Unidades: Miles de euros

	2009		2010		2011	
	Créditos	Créditos	Créditos	Créditos	Créditos	Créditos
	Finales	Obligados	Finales	Obligados	Finales	Obligados
TOTAL	1.385.368	1.287.567	1.395.584	1.272.410	1.361.138	1.194.893
Parlamento	7.218	5.300	6.609	5.358	6.322	5.060
Consejo Consultivo de La Rioja	510	379	500	400	464	384,09
Administraciones Públicas y Política Local	62.634	60.829	62.379	57.354	51.368	45.613
Agricultura, Ganadería y Desarrollo Rural	100.727	91.832	102.922	95.042		
Agricultura, Ganadería y Medio Ambiente					108.441	95.428
Salud	191.106	185.136	197.556	187.032		
Salud y Servicios Sociales					208.777	192.265
Turismo, Medio Ambiente y Política Territorial	85.891	69.554	85.405	67.691	60.794	48.963
Educación, Cultura y Deporte	311.009	299.260	308.399	290.222		
Educación, Cultura y Turismo					285.369	267.883
Vivienda y Obras Públicas	56.099	53.307	52.829	48.944		
Obras Públicas, Política Local y Territorial					53.705	45.972
Servicios Sociales	126.609	113.303	134.073	115.662	92.652	79.264
Deuda Pública	24.427	23.023	30.278	24.640	94.838	49.405
Hacienda	27.520	18.971	26.688	17.413		
Administración Pública y Hacienda					26.330	17.874
Presidencia	15.491	13.725	15.239	12.853		
Presidencia y Justicia					24.151	18.865
Servicio Riojano de Salud	270.814	270.751	274.368	270.511	262.189	257.903
Servicio Riojano de Empleo	31.840	24.888	31.480	26.673	29.698	24.929
Instituto de Estudios Riojanos	1.433	1.233	1.320	1.171	1.232	924
Instituto Riojano de la Juventud	5.806	4.443	5.923	4.939	4.516	3.350
Industria, Innovación y Empleo	66.234	51.633	59.616	46.505	50.292	40.811

FUENTE: Consejería de Administración Pública y Hacienda. Oficina de Control Presupuestario.

NOTA: La denominación de las Secciones que contienen dato en el año 2011 es la existente a 28 de junio de 2011.

15.1 HACIENDA PÚBLICA. COMUNIDAD AUTÓNOMA DE LA RIOJA

15.1.12 EVOLUCIÓN DEL PRESUPUESTO DE GASTOS POR GRUPOS FUNCIONALES. CRÉDITOS FINALES Y CRÉDITOS OBLIGADOS

Unidades: Miles de euros

	2009		2010		2011	
	Créditos Finales	Créditos Obligados	Créditos Finales	Créditos Obligados	Créditos Finales	Créditos Obligados
TOTAL	1.385.368	1.287.567	1.395.584	1.272.410	1.361.138	1.194.893
Deuda Pública	24.427	23.023	30.278	24.640	94.838	49.405
Servicios de Carácter General	46.497	41.254	45.810	38.432	50.985	42.777
Protección Civil	6.362	6.359	6.272	6.181	6.744	5.283
Protección y Promoción Social	194.445	167.247	197.323	168.850	179.065	145.911
Producción de Bienes Públicos de Carácter Social	813.716	788.769	817.685	776.643	746.194	710.706
Producción Bienes Púb. de Carácter Económico	182.448	158.692	174.916	153.047	174.527	151.139
Regulación Económica de Carácter General	27.520	18.971	25.588	16.900	22.510	15.141
Regulación Económica de Sectores Productivos	89.953	83.252	97.712	87.717	86.274	74.532

FUENTE: Consejería de Administración Pública y Hacienda. Oficina de Control Presupuestario.

15.1.13 EVOLUCIÓN DEL PRESUPUESTO DE GASTOS POR CAPÍTULO. PAGOS REALIZADOS

Unidades: Miles de euros

	2007	2008	2009	2010	2011
TOTAL	1.231.470	1.261.550	1.292.358	1.288.637	1.250.688
Operaciones no Financieras	1.218.626	1.246.481	1.276.207	1.266.392	1.219.752
Operaciones Corrientes	883.139	1.012.126	1.074.266	1.052.587	1.020.026
Gastos de Personal	404.341	447.634	457.587	444.277	436.964
Gastos en Bienes Corrientes y Servicios	163.076	191.387	216.522	216.615	204.283
Gastos Financieros	11.581	15.261	12.876	10.377	25.746
Transferencias Corrientes	304.141	357.844	387.281	381.318	353.033
Operaciones de Capital	335.487	234.355	201.941	213.805	199.726
Inversiones Reales	217.459	124.384	82.153	86.487	84.498
Transferencias de Capital	118.028	109.971	119.788	127.317	115.228
Operaciones Financieras	12.844	15.069	16.151	22.246	30.936
Activos Financieros	2.718	3.209	5.200	7.716	3.917
Pasivos Financieros	10.126	11.860	10.951	14.530	27.020

FUENTE: Consejería de Administración Pública y Hacienda. Oficina de Control Presupuestario.



16. ELECCIONES

Conceptos

Electores. Son electores todos los españoles que estén en pleno uso de sus derechos políticos. En las elecciones municipales y al Parlamento Europeo también pueden votar los ciudadanos comunitarios que estén empadronados en un municipio español y hayan manifestado su voluntad de votar en España. De igual forma, gozan del derecho de sufragio activo en las elecciones municipales los residentes extranjeros en España cuyos respectivos países permitan el voto a los españoles en similares elecciones, en los términos que se establezcan en un Tratado.

Censo Electoral. Contiene la inscripción de quienes reúnen los requisitos para ser elector y no se hallan privados, definitiva o temporalmente, del derecho de sufragio. El censo electoral está compuesto por:

- El censo electoral de españoles residentes en España y por el censo de electores residentes-ausentes que viven en el extranjero.
- El censo electoral de extranjeros residentes en España para las elecciones municipales y el censo de extranjeros residentes en España para las elecciones al Parlamento Europeo.

El censo electoral es permanente y su actualización es mensual.

Circunscripción electoral. Es la unidad territorial que sirve de base para realizar las operaciones electorales.

Candidaturas. Son las listas de los aspirantes a un cargo (candidatos) para las elecciones. En las elecciones de Diputados, Parlamentarios europeos y Concejales, las candidaturas se presentan en listas cerradas y únicas en cada circunscripción. Para la elección de Senadores las candidaturas son individuales a efectos de votación y escrutinio.

Escrutinio. Cómputo de los votos en las elecciones.

Escaño. Asiento de los Parlamentarios en las Cámaras.

Distribución de escaños.

- Senado: En cada provincia se eligen cuatro Senadores por sufragio directo. Las Comunidades Autónomas, a través de sus Asambleas Legislativas, designan además un Senador y otro más por cada millón de habitantes de su respectivo territorio.
- Congreso de los Diputados y Parlamentos Regionales: Corresponde a cada provincia un número variable de escaños en función de su población.
- Elecciones Municipales: El número de Concejales se asigna en función de la población del municipio.
- Parlamento Europeo: El número de diputados que se elige en España se fijará en función de lo que establece en esta materia el ordenamiento jurídico europeo. En las elecciones de 2009, en España se eligieron 54 Diputados de los 736 que componen el Parlamento Europeo. Este número cambiará en el futuro, en función de los nuevos ingresos que se produzcan y de las modificaciones introducidas por el Tratado de Lisboa.

Atribución de escaños. En función de los resultados del escrutinio se realiza de la siguiente manera:

- Senado: La elección de los senadores es directa, obteniendo los escaños aquellos candidatos que consigan un mayor número de votos.
- Diputados, Parlamentarios y Concejales: En primer lugar se efectúa el recuento de votos válidos por candidatura. Se divide el total de los votos válidos de cada candidatura por uno, dos, tres,..., hasta un número igual al de escaños correspondientes a la circunscripción. A continuación se atribuyen los escaños a las candidaturas a las que correspondan mayores cocientes, procediéndose por orden decreciente de éstos y uno para cada escaño.

Votantes. Son el número de personas que realmente ejercen su derecho a votar, independientemente del tipo de voto que realicen:

- Votos válidos: Son la suma de los votos en blanco y de los votos obtenidos por cada candidatura.
- Votos en blanco: Sobres que no contengan papeletas, y en el caso de las elecciones al Senado, también lo son las papeletas que no tengan indicación a favor de ningún candidato. El voto en blanco es un voto válido.
- Votos nulos: Emitidos en sobre o papeleta no oficial, o sin sobre, o en sobre con más de una papeleta de distinta candidatura, o en sobres o papeletas en las que se hubiera producido cualquier tipo de modificación. En el caso de elecciones al Senado, se considera también voto nulo, el emitido en una papeleta con más de tres nombres señalados en las circunscripciones provinciales.

16 ELECCIONES

16.1 ELECCIONES GENERALES EN LA RIOJA. (Congreso de los Diputados)

	2004		2008		2011	
	Votos	Porcentaje	Votos	Porcentaje	Votos	Porcentaje
Total votantes	186.545	100,00	189.361	100,00	176.707	100,00
Votos válidos	185.099	99,22	188.033	99,30	173.910	98,42
Votos a candidaturas	181.272	97,93	185.965	98,90	171.117	98,39
Votos en blanco	3.827	2,07	2.068	1,10	2.793	1,61
Votos nulos	1.446	0,78	1.328	0,70	2.797	1,58
Partido Popular	92.441	49,94	93.104	49,51	95.124	54,70
Partido Socialista Obrero Español	81.390	43,97	82.032	43,63	54.066	31,09
Unión Progreso y Democracia (UPyD)			2.405	1,28	10.367	5,96
Izquierda Unida-La Izquierda Plural					7.995	4,60
EQUO					1.626	0,93
Partido animalista contra el maltrato animal					779	0,45
Por un Mundo Más Justo (PUM+J)			221	0,12	686	0,39
Part. Comunista de los Pueblos de España (PCPE)			150	0,08	380	0,22
Unificación comunista de España					94	0,05
Izquierda Unida-La Rioja	5.115	2,76	3.647	1,94		
Partido Riojano			2.837	1,51		
Los Verdes			853	0,45		
Partido Social Demócrata (PSD)			214	0,11		
Ciudadanos - Partido de la Ciudadanía (C's)			102	0,05		
Democracia nacional	123	0,07	72	0,04		
Partido Familia y Vida	434	0,23	72	0,04		
Alternativa Española (AES)			61	0,03		
Falange Española de las Jons			60	0,03		
Partido Humanista			48	0,03		
Falange Auténtica			39	0,02		
Plataforma España 2000			37	0,02		
Partido Carlista	63	0,03	11	0,01		
La Falange	154	0,08				
Ciudadanos en Blanco	926	0,50				
Centro Democrático y Social	272	0,15				
Izquierda Republicana	253	0,14				
Movimiento Social Republicano	101	0,05				

FUENTE: Ministerio del Interior.

NOTA: El porcentaje de votos en blanco y de votos a candidaturas se calculan en relación a los votos válidos. El resto, respecto al total de votantes.

16 ELECCIONES

16.2 ELECCIONES AL PARLAMENTO DE LA RIOJA

	2007		2011	
	Votos	Nº de escaños	Votos	Nº de escaños
Total votantes	174.257		168.539	
Votos válidos	172.878		165.121	
Votos a candidaturas	169.901		160.590	
Votos blancos	2.977		4.531	
Votos nulos	1.379		3.418	
Partido Popular (P.P.)	84.382	17	85.644	20
Partido Socialista Obrero Español (P.S.O.E.)	69.858	14	50.027	11
Partido Riojano (P.R.)	10.369	2	8.987	2
Izquierda Unida (I.U.)			6.099	-
Unión, Progreso y Democracia			5.894	-
Coalición [Verdes De La Rioja-Ecolo]			2.031	-
Por un mundo más justo			689	-
PC de los pueblos de España			662	-
Partido Antitaurino Contra El Maltrato Animal			557	-
Izquierda Unida-Iniciativa Ciudadana-Los Verdes (IU-IC-LV)	5.292	-		

FUENTE: Consejería de Administración Pública y Hacienda.

G.16.1 Elecciones al Parlamento de La Rioja. 2011

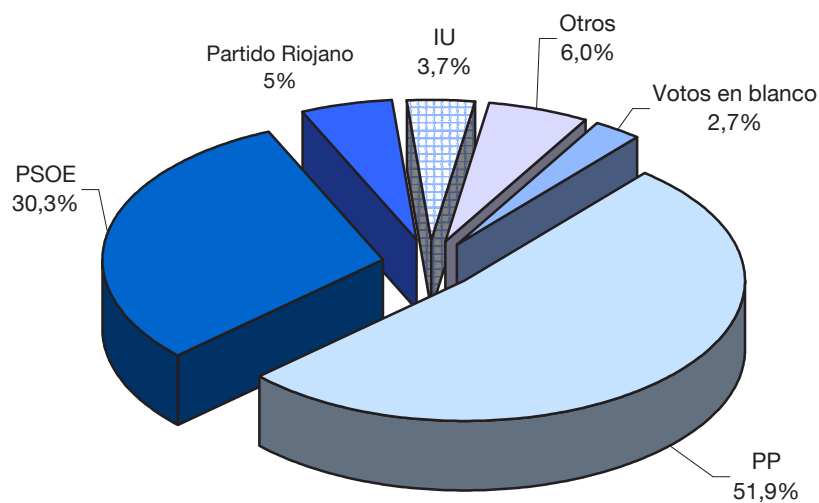

16 ELECCIONES

G.16.2 Elecciones autonómicas. % de participación por municipios. Año 2011

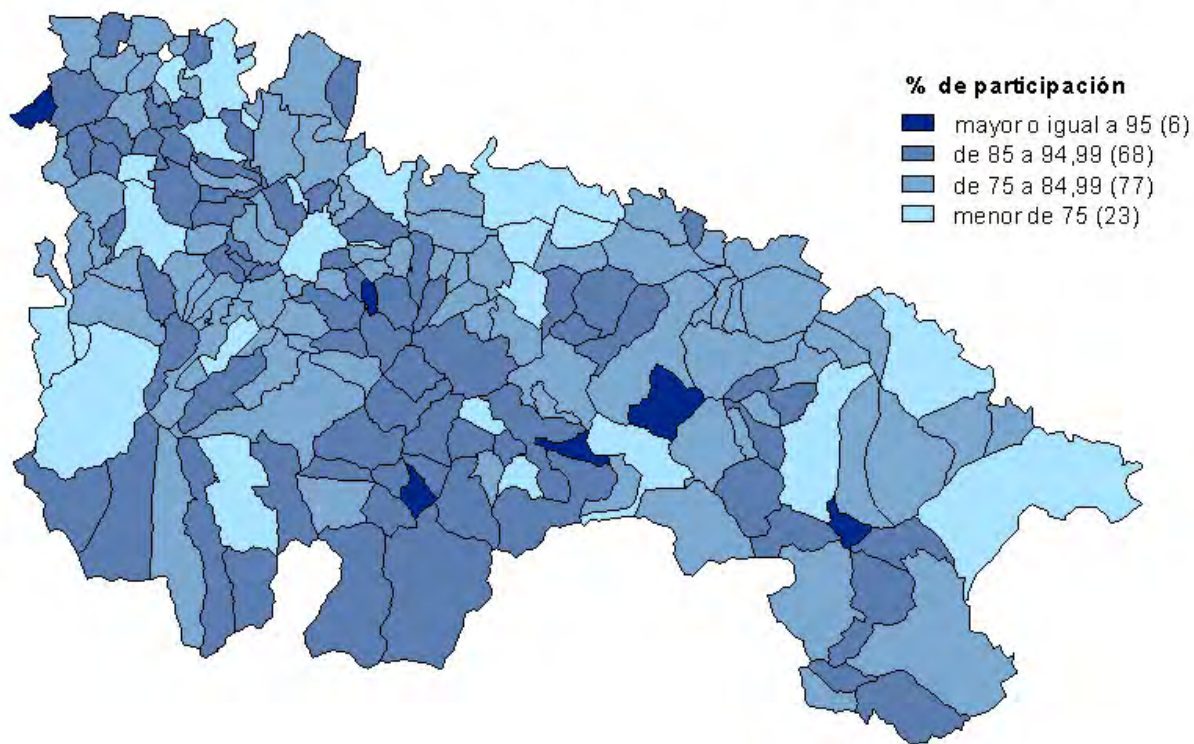

G.16.3 Elecciones autonómicas. Partido más votado por municipios. Año 2011

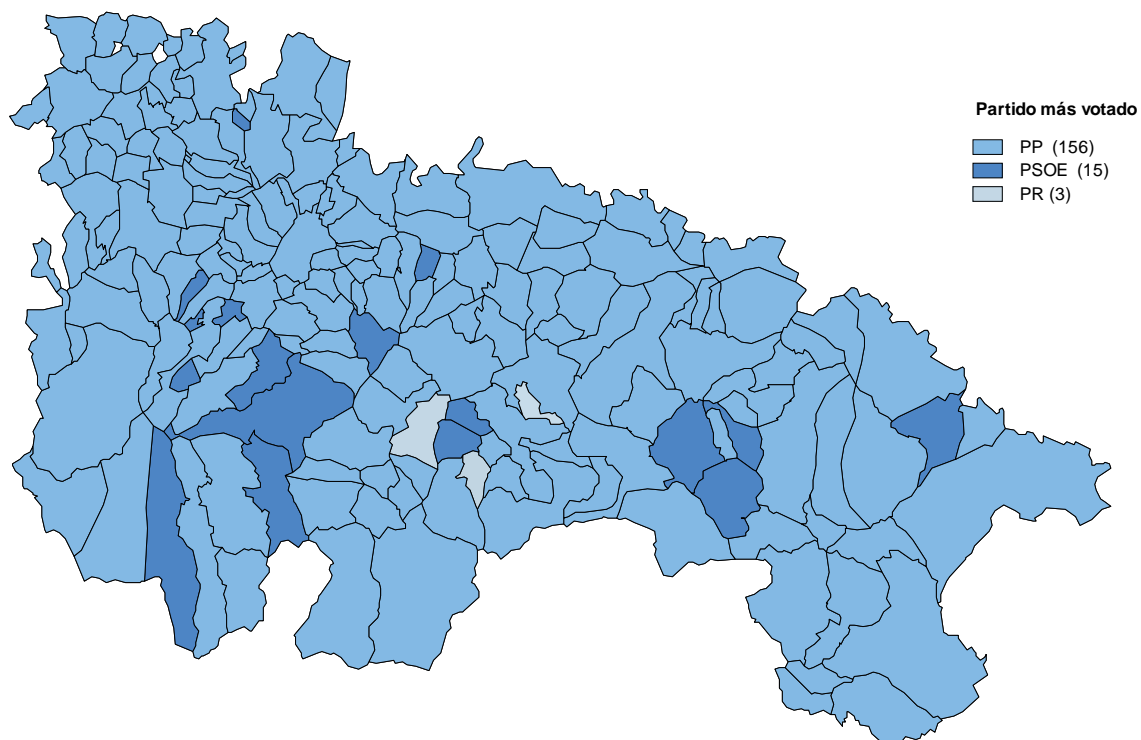

16 ELECCIONES

16.3 ELECCIONES LOCALES EN LA RIOJA

	2007		2011	
	Votos	Porcentaje	Votos	Porcentaje
Total votantes	174.054	100,00	170.691	100,00
Votos válidos	172.311	99,00	167.262	97,99
Votos a candidaturas	169.021	98,09	163.027	97,47
Votos blancos	3.290	1,91	4.235	2,53
Votos nulos	1.743	1,00	3.429	2,01
Partido Popular (P.P.)	81.107	47,07	83.345	49,83
Partido Socialista Obrero Español (P.S.O.E.)	69.390	40,27	55.096	32,94
Partido Riojano (P.R.)	11.085	6,43	9.197	5,50
Izquierda Unida (I.U.)			5.431	3,25
Unión, Progreso y Democracia			4.180	2,50
Ciudadanos de Logroño			2.577	1,54
Coalición [Verdes De La Rioja-Ecolo]			1.059	0,63
Otros	742	0,43	2.142	1,28
Izquierda Unida-Iniciativa Ciudadana-Los Verdes (IU-IC-LV)	4.930	2,86		
Independientes	1.767	1,03		

FUENTE: Elaboración propia a partir de los datos proporcionados por el Ministerio del Interior.

NOTA: El porcentaje de votos en blanco y de votos a candidaturas se calculan en relación a los votos válidos. El resto, respecto al total de votantes.

G.16.4 Elecciones locales en La Rioja. 2011

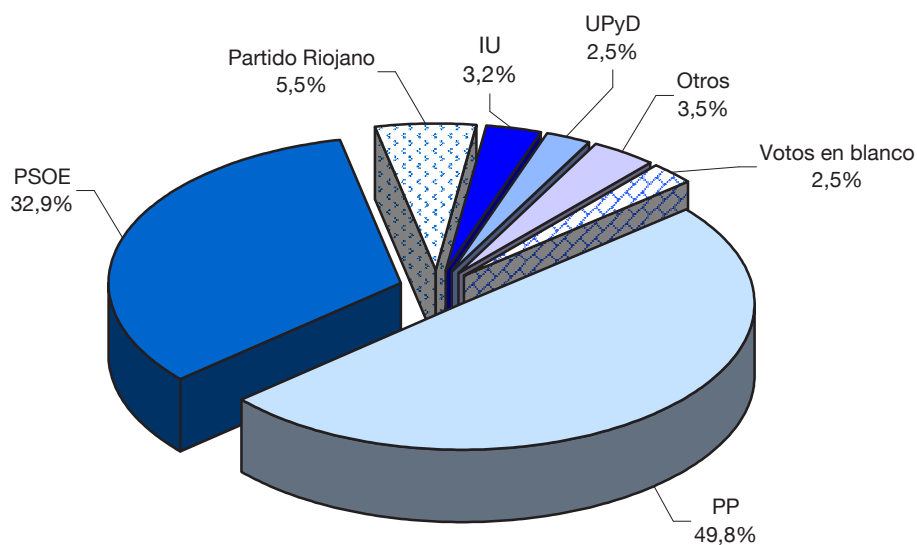

16 ELECCIONES

16.4 ELECCIONES AL PARLAMENTO EUROPEO EN LA RIOJA. 13-6-2004

	Votos	Porcentaje
Total votantes	126.819	100,00
Votos válidos	126.373	99,65
Votos a candidaturas	125.441	99,26
Votos en blanco	932	0,74
Votos nulos	446	0,35
Partido Popular (PP)	64.795	51,27
Partido Socialista Obrero Español (PSOE)	55.410	43,85
Izquierda Unida (IU)	2.612	2,07
Los Verdes - Grupo Verde (LV - GV)	644	0,51
Partido Cannabis por la Legalización y Normalización (P. CANNABIS)	536	0,42
Iniciativa Ciudadana de La Rioja- Europa de los P (ICLR - EDP)	313	0,25
Galeusca- Pueblos de Europa (GALEUSCA)	207	0,16
Por un Mundo Más Justo (PUM+J)	95	0,08
Partido de Acción Socialista (PASOC)	92	0,07
La Rioja Comunera- Castellanos por Europa (LRC-CPE)	90	0,07
Partido "Familia y Vida" (PFYV)	81	0,06
Democracia Nacional (DN)	68	0,05
Centro Democrático y Social (CDS)	63	0,05
Partido Obrero Socialista Internacionalista (POSI)	51	0,04
Coalición Europea (CE)	48	0,04
Nueva Izquierda Verde (NIV)	42	0,03
Los Parados (LOS PARADOS)	40	0,03
Partido Humanista (PH)	30	0,02
La Falange (FE)	28	0,02
Partido Demócrata Español (PADE)	26	0,02
Aralar (ARALAR)	25	0,02
Falange Española de las JONS (FE DE LAS J)	23	0,02
Partido Carlista (PC)	20	0,02
Por una Europa de los Trabajadores y los Pueblos (PCPE-LI)	20	0,02
Salamanca, Zamora, León (PREPAL)	18	0,01
Falange Auténtica (FA)	14	0,01
Candidatura D'Unitat Popular (CUP)	13	0,01
Nos- Unidade Popular (NOS-UP)	13	0,01
Coalición Liberal (CL)	11	0,01
Estat Catalá (EC)	9	0,01
Unión Centrista Liberal (UCL)	4	0,00

FUENTE: Ministerio del Interior.

NOTA: El porcentaje de votos en blanco y de votos a candidaturas se calculan en relación a los votos válidos. El resto, respecto al total de votantes.

16 ELECCIONES

16.5 ELECCIONES AL PARLAMENTO EUROPEO EN LA RIOJA. 07-6-2009

	Votos	Porcentaje
Total votantes	121.475	100,00
Votos válidos	120.569	99,25
Votos a candidaturas	118.858	98,58
Votos en blanco	1.711	1,42
Votos nulos	906	0,75
Partido Popular (PP)	61.098	50,67
Partido Socialista Obrero Español (PSOE)	48.898	40,56
Unión Progreso y Democracia (UPYD)	3.593	2,98
Izquierda Unida: La Izquierda (IU-ICV-EUIA)	2.251	1,87
Los Verdes-Grupo Verde Europeo (LV-GVE)	560	0,46
Los Verdes-(Europa de los Pueblos-Verdes) (LV)	399	0,33
Iniciativa Internacionalista - La Solidaridad Entre los Pueblos (II)	228	0,19
Partido Antitaurino contra el Maltrato Animal (PACMA)	225	0,19
Partido Obrero Socialista Internacionalista (POSI)	182	0,15
Por un Mundo Más Justo (PUM+J)	163	0,14
Partido Comunista de los Pueblos de España (PCPE)	152	0,13
Alternativa Española (AES)	130	0,11
Coalición por Europa (CEU)	126	0,10
Libertas-Ciudadanos de España (LIBERTAS)	104	0,09
Centro Democrático y Social (CDS)	99	0,08
Democracia Nacional (DN)	84	0,07
Partido Familia y Vida (PFYV)	73	0,06
Falange Española de las JONS (FE DE LAS J)	71	0,06
Iniciativa Feminista (IF)	54	0,04
Frente Nacional (FN)	44	0,04
Izquierda Anticapitalista-Revolta Global (IZAN-RG)	44	0,04
Falange Auténtica (FA)	40	0,03
Partido Humanista (PH)	39	0,03
Movimiento Social Republicano (MSR)	34	0,03
Centro Democrático Liberal (CDL)	24	0,02
Salamanca-Zamora-León (PREPAL)	22	0,02
Extremadura Unida (EXTREMADURA)	20	0,02
Partit Republicà Català (RC)	18	0,01
Unificación Comunista de España (UCE)	17	0,01
Solidaridad y Autogestión Internacionalista (SAIN)	15	0,01
Partido Socialista de Andalucía (PSA)	14	0,01
Andecha Astur (AA)	11	0,01
Unida Nacionalista Asturiana (UNA)	10	0,01
Unión Centrista Liberal (UCL)	10	0,01
Unió Valenciana (UV)	6	0,00

FUENTE: Ministerio del Interior.

NOTA: Los votos en blanco y los votos a candidaturas se calculan en relación a los votos válidos. El resto, respecto al total de votantes.



17. INDICADORES SOCIOECONÓMICOS REGIONALES

Nota: En este capítulo se han incluido datos por comunidades autónomas de temas tratados con mayor detalle para La Rioja en capítulos anteriores, por lo que, aunque se repiten algunos conceptos, en caso de duda se remite a las definiciones de dichos capítulos. Se recogen por tanto sólo los conceptos más específicos del capítulo.

Conceptos

Población de derecho. La componen todas las personas con residencia en el municipio, ya sean residentes presentes o residentes ausentes en el momento censal.

Inmigración interior. La procedencia es otro municipio del territorio nacional.

Emigración interior. El destino es un municipio del territorio nacional.

Crecimiento vegetativo. Indica el aumento o disminución de población, producidos como resultado de la diferencia entre el número de nacimientos y de defunciones en un periodo determinado.

Población Activa. Son las personas de 16 o más años que durante la semana de referencia suministran mano de obra para la producción de bienes y servicios económicos (ocupados) o que están disponibles y hacen gestiones para incorporarse a dicha producción (parados).

Población Ocupada. Son las personas de 16 o más años que durante la semana de referencia han estado trabajando al menos una hora, a cambio de una retribución (salario, jornal, beneficio empresarial, etcétera) en dinero o especie. También son ocupados quienes teniendo trabajo han estado temporalmente ausentes del mismo por enfermedad, vacaciones, etcétera.

Población Parada. Se considera “parada” a la persona de 16 y más años que está sin trabajo, disponible para trabajar y que está buscando activamente empleo. Son también parados quienes no tienen trabajo y no lo buscan porque ya han encontrado uno, siempre que estén disponibles para incorporarse a él.

Tasa de actividad. Porcentaje de activos respecto de la población total mayor de 16 años.

Tasa de paro. Porcentaje de parados respecto de la población activa.

Demanda de empleo. Solicitud de empleo presentada en las oficinas del Servicio Riojano de Empleo, por quienes desean trabajar por cuenta ajena. El concepto incluye todas las solicitudes de primer empleo, de trabajadores que han quedado en paro, o de no parados.

Paro registrado. El concepto de “paro registrado” se refiere, según la Orden de 11 de marzo de 1985 del Ministerio de Trabajo y Seguridad Social, a las demandas de empleo pendientes de satisfacer el último día del mes en las Oficinas Públicas de Empleo, excluyéndose las correspondientes a las “Demandas pendientes no incluidas en el paro registrado”.

Valor Añadido Bruto (VAB) a precios de mercado. Es el saldo de la cuenta de producción, es decir, se obtiene por diferencia entre la producción de bienes y servicios y el consumo intermedio. Estará referido en cada caso al tipo de rama de actividad o de sector institucional para el que se elabore la cuenta de producción.

Producto Interior Bruto (PIB) a precios de mercado. Es igual al Valor Añadido Bruto a precios de mercado más los impuestos menos las subvenciones sobre los productos.

Producto interior bruto (PIB) a valores de paridad de poder adquisitivo (PPA) per cápita. Es la suma de todos los bienes y servicios finales producidos por un país en un año, dividido por la población promedio del mismo año.

Paridad del poder adquisitivo (PPA). Es un indicador económico para comparar de una manera realista el nivel de vida entre distintos países, atendiendo al producto interior bruto per cápita en términos del coste de vida en cada país.

Índice de Precios de Consumo (IPC). El Índice de Precios de Consumo (IPC) es una medida estadística de la evolución de los precios de los bienes y servicios que consume la población residente en viviendas familiares en España.

DIRCE. El Directorio Central de Empresas (DIRCE) reúne en un sistema de información único, a todas las empresas españolas y a sus unidades locales ubicadas en el territorio nacional.

Tecnologías de la información y la comunicación (TIC). Es un conjunto de herramientas, soportes y canales para el tratamiento y acceso a la información, para dar forma, registrar, almacenar y difundir contenidos digitalizados.

Parque de vehículos. Incluye los automóviles, motos, furgonetas y camiones, autobuses, tractores industriales y los clasificados como “otros vehículos”. No se incluyen los vehículos agrícolas (tractores, cosechadoras, etc).

Tasa de cobertura. Porcentaje de las exportaciones sobre las importaciones.

Índice de Producción Industrial (IPI). Es un indicador de carácter coyuntural, que trata de medir la evolución experimentada por el volumen del Valor Añadido Bruto a coste de factores del sector industrial.

Indicadores de Actividad del Sector Servicios (IASS). Tienen como objetivo medir la evolución a corto plazo de la actividad de las empresas que operan en el sector servicios en España. Estos indicadores reflejan la evolución del sector servicios a través de dos variables: la cifra de negocios y el empleo. La cifra de negocios comprende los importes facturados por la empresa por la prestación de servicios y venta de bienes (que son objeto del tráfico de la empresa). Se contabilizan incluyendo los impuestos que gravan los bienes y servicios con la excepción del IVA repercutido al cliente. El personal ocupado está constituido por los empleados no remunerados (propietarios que trabajan activamente en la empresa) y los empleados asalariados, tanto fijos como eventuales.

Índice de Comercio al por Menor (ICM). Tiene como objetivo conocer la evolución de las ventas y el empleo en el sector del comercio minorista en España. Las ventas brutas son el total facturado por la empresa en concepto de productos vendidos en el ejercicio de su actividad incluido el IVA. El número de ocupados está formado por el número total de personas que trabajan en la empresa en una fecha determinada contribuyendo a la producción de bienes y servicios. Incluye tanto el personal remunerado como el no remunerado.

17.1 INDICADORES SOCIOECONÓMICOS REGIONALES. DEMOGRAFÍA Y POBLACIÓN

17.1.1 POBLACIÓN A 1 DE ENERO DE 2012. DENSIDAD Y MIGRACIONES INTERIORES. AÑO 2011

Unidades: Número de personas

	Población de derecho			Densidad de población	Migraciones interiores		
	Total	Hombres	Mujeres		Emigración	Inmigración	Saldo/1000 h.
ESPAÑA	47.212.990	23.275.472	23.937.518	93,3	1.650.298	1.650.298	
Andalucía	8.437.681	4.174.401	4.263.280	96,2	239.168	236.302	-0,340
Aragón	1.346.884	670.724	676.160	28,2	40.026	39.009	-0,755
Asturias	1.077.090	516.307	560.783	102,0	29.142	29.299	0,146
I. Baleares	1.118.654	560.018	558.636	223,0	53.109	53.378	0,240
Canarias	2.115.049	1.054.785	1.060.264	285,6	88.881	87.672	-0,572
Cantabria	593.620	290.061	303.559	111,5	23.695	23.872	0,298
Castilla y León	2.543.413	1.259.970	1.283.443	27,2	89.988	84.332	-2,224
Castilla - La Mancha	2.119.942	1.068.936	1.051.006	26,6	84.006	84.154	0,070
Cataluña	7.565.603	3.739.627	3.825.976	235,0	314.001	313.819	-0,024
C. Valenciana	5.123.511	2.543.634	2.579.877	220,1	181.045	177.505	-0,691
Extremadura	1.106.705	549.768	556.937	26,7	27.462	26.813	-0,586
Galicia	2.778.913	1.342.217	1.436.696	94,5	86.310	86.588	0,100
Madrid	6.489.768	3.126.312	3.363.456	808,4	244.025	252.402	1,291
Murcia	1.472.837	741.976	730.861	129,9	41.510	40.695	-0,553
Navarra	643.713	321.069	322.644	61,8	25.821	26.743	1,432
País Vasco	2.191.722	1.069.753	1.121.969	302,2	64.973	69.753	2,181
La Rioja	323.302	161.463	161.839	64,0	11.466	11.047	-1,296
Ceuta	83.820	42.870	40.950	4.229,4	2.543	2.768	2,684
Melilla	80.763	41.581	39.182	5.850,6	3.127	4.147	12,630

FUENTE: Revisión Padronal a 1-1-2012 (Avance) y Estadística de Variaciones Residenciales 2011. INE.

17.1 INDICADORES SOCIOECONÓMICOS REGIONALES. DEMOGRAFÍA Y POBLACIÓN

G.17.1 Densidad de población. Año 2011

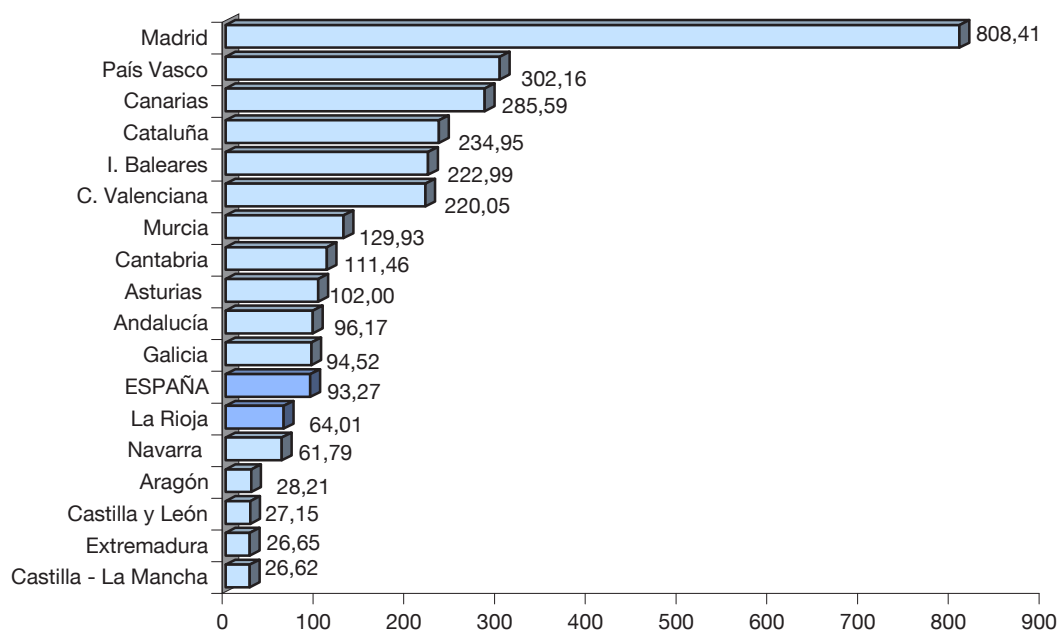

G.17.2 Saldo migratorio interior por 1.000 habitantes. Año 2011

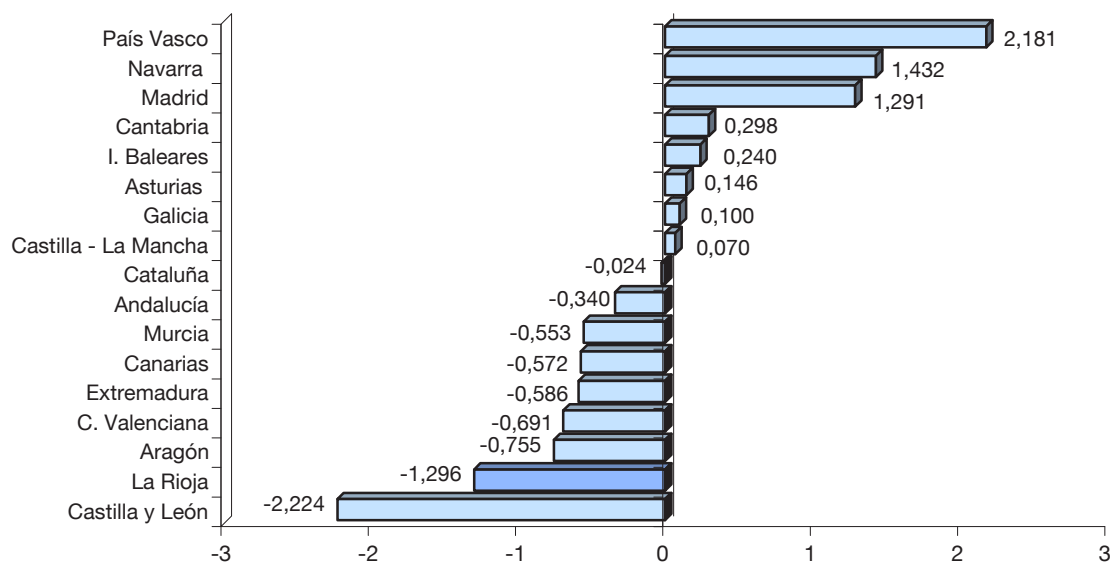

17.1 INDICADORES SOCIOECONÓMICOS REGIONALES. DEMOGRAFÍA Y POBLACIÓN

17.1.2 INMIGRACIONES PROCEDENTES DEL EXTRANJERO

Unidades: Número de personas

	2008		2009		2010		2011	
	Españoles	Extranjer.	Españoles	Extranjer.	Españoles	Extranjer.	Españoles	Extranjer.
ESPAÑA	33.781	692.228	29.635	469.342	33.109	431.334	38.404	416.282
Andalucía	3.489	84.518	2.991	60.814	3.098	56.468	3.758	53.672
Aragón	516	23.532	533	12.739	488	11.323	687	10.371
Asturias	846	8.619	742	5.715	853	5.308	898	4.909
I. Baleares	694	25.029	596	16.905	638	13.035	839	13.179
Canarias	3.290	32.210	2.458	21.865	3.318	20.422	3.915	20.765
Cantabria	347	6.714	308	4.304	329	3.269	388	3.155
Castilla y León	1.246	23.297	1.089	14.455	1.080	13.195	1.384	11.577
Castilla - La Mancha	623	27.504	577	18.325	586	15.797	655	14.419
Cataluña	5.888	170.725	5.240	120.012	5.738	118.756	6.456	111.690
C. Valenciana	2.867	77.680	2.410	55.294	3.023	55.505	3.261	53.434
Extremadura	326	4.737	249	3.939	261	3.418	372	3.369
Galicia	4.087	18.078	3.232	11.903	3.298	10.580	3.708	10.139
Madrid	7.084	128.073	6.896	80.752	7.980	65.410	9.220	67.504
Murcia	553	23.443	510	15.506	504	11.728	623	10.926
Navarra	327	9.201	328	5.817	367	5.184	424	5.105
País Vasco	1.258	22.366	1.202	16.375	1.254	16.519	1.425	16.953
La Rioja	135	5.081	88	3.335	105	3.787	125	3.159
Ceuta-Melilla	205	1.421	186	1.287	189	1.630	266	1.956

FUENTE: Estadística de Variaciones Residenciales. INE

17.1 INDICADORES SOCIOECONÓMICOS REGIONALES. DEMOGRAFÍA Y POBLACIÓN**17.1.3 MOVIMIENTO NATURAL DE LA POBLACIÓN. AÑO 2010***Unidades: Número de personas (excepto crecimiento vegetativo)*

	Matrimonios	Nacimientos	Defunciones	Defunciones de menores de 1 año	Crecimiento vegetativo
ESPAÑA	170.440	486.575	382.047	1.553	2,279
Andalucía	29.787	92.201	64.471	348	3,366
Aragón	4.493	12.940	13.194	36	-0,193
Asturias	4.287	7.763	12.725	25	-4,694
I. Baleares	4.060	11.967	7.683	41	3,966
Canarias	5.644	18.305	12.801	54	2,630
Cantabria	2.520	5.575	5.466	20	0,188
Castilla y León	8.269	20.486	27.097	59	-2,650
Castilla - La Mancha	7.432	21.998	17.457	66	2,227
Cataluña	28.007	84.368	59.700	228	3,369
C. Valenciana	17.501	51.684	40.129	180	2,315
Extremadura	3.885	10.128	10.816	37	-0,636
Galicia	9.787	22.047	29.749	49	-2,814
Madrid	25.236	73.878	40.828	248	5,198
Murcia	5.081	18.039	9.976	57	5,501
Navarra	2.323	6.778	4.981	12	2,895
País Vasco	8.493	21.170	19.363	55	0,845
La Rioja	1.135	3.374	2.855	6	1,649
Ceuta	400	1.192	536	10	8,698
Melilla	445	1.359	407	"	12,896
Extranjero	1.655	1.323	1.813	22	

FUENTE: *Movimiento Natural de la Población. INE.*

17.2 INDICADORES SOCIOECONÓMICOS REGIONALES. MERCADO DE TRABAJO

17.2.1 ENCUESTA DE POBLACIÓN ACTIVA. 4º TRIMESTRE DE 2011

Unidades: Miles de personas (excepto tasas actividad y paro)

	Pobl. Mayor de 16 años	Población Activa	Población Ocupada	Población Parada	Tasa actividad	Tasa de paro
ESPAÑA	38.508,2	23.081,2	17.807,5	5.273,6	59,94	22,85
Andalucía	6.792,7	3.998,1	2.749,6	1.248,5	58,86	31,23
Aragón	1.108,9	649,8	540,4	109,4	58,60	16,84
Asturias	925,1	478,7	388,2	90,5	51,74	18,90
I. Baleares	903,5	581,5	434,9	146,5	64,36	25,20
Canarias	1.764,0	1.105,4	763,5	341,9	62,66	30,93
Cantabria	493,6	279,2	234,7	44,5	56,57	15,93
Castilla y León	2.134,0	1.174,4	972,8	201,5	55,03	17,16
Castilla - La Mancha	1.705,7	1.004,4	758,8	245,6	58,89	24,45
Cataluña	6.053,1	3.782,2	3.006,8	775,4	62,48	20,50
C. Valenciana	4.175,4	2.520,3	1.879,0	641,3	60,36	25,45
Extremadura	908,1	494,1	352,8	141,3	54,41	28,59
Galicia	2.373,3	1.313,3	1.072,9	240,4	55,33	18,30
Madrid	5.275,7	3.366,8	2.743,4	623,3	63,82	18,51
Murcia	1.193,7	743,9	544,8	199,1	62,32	26,77
Navarra	514,7	307,8	265,3	42,5	59,80	13,82
País Vasco	1.807,8	1.058,7	925,3	133,5	58,56	12,61
La Rioja	261,4	156,0	126,8	29,2	59,66	18,70
Ceuta	60,3	36,2	25,7	10,6	60,09	29,16
Melilla	57,2	30,3	21,8	8,5	53,00	28,13

FUENTE: Encuesta de Población Activa. Principales Resultados (metodología 2005). INE.

NOTA: Los resultados de Ceuta y Melilla deben tomarse con precaución porque pueden estar afectados por grandes errores de muestreo.

G.17.3 Tasas de Actividad y Paro de la EPA. 4º trimestre 2011

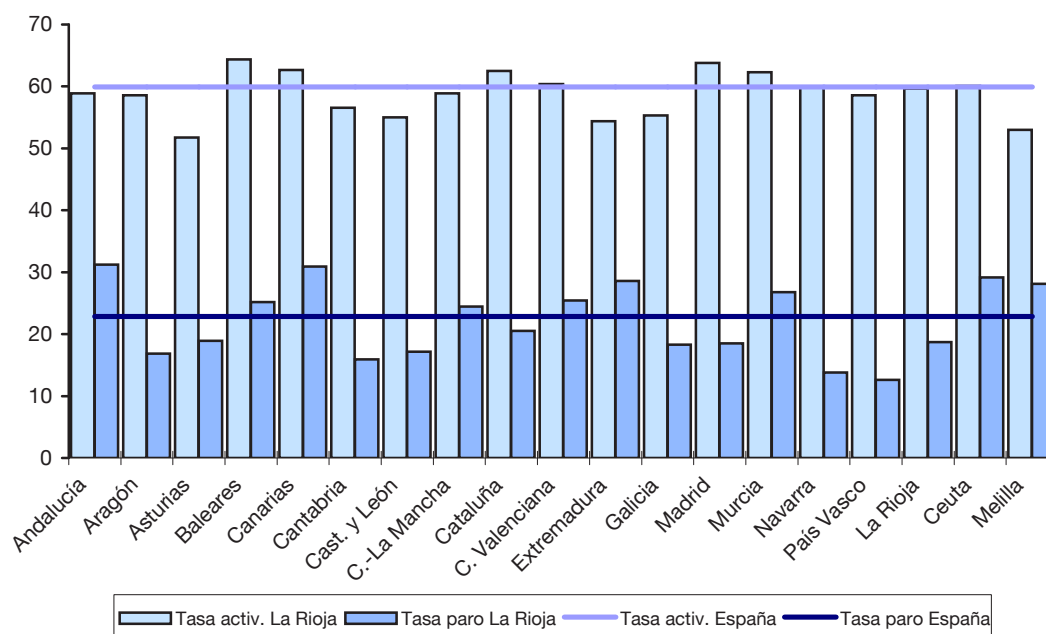

17.2 INDICADORES SOCIOECONÓMICOS REGIONALES. MERCADO DE TRABAJO

17.2.2 POBLACIÓN ACTIVA, OCUPADA Y PARADA POR SECTORES ECONÓMICOS. DISTRIBUCIÓN PORCENTUAL. 4º TRIMESTRE DE 2011

	Activa					Ocupada				Parada				
	Agric.	Indus.	Const.	Serv.	Otros(1)	Agric.	Indus.	Const.	Serv.	Agric.	Indus.	Const.	Serv.	Otros(1)
ESPAÑA	4,4	12,0	7,5	64,1	12,0	4,5	14,2	7,2	74,1	4,0	4,7	8,6	30,4	52,4
Andalucía	8,9	7,2	7,3	61,0	15,7	8,8	9,0	7,0	75,2	9,1	3,1	8,0	29,6	50,2
Aragón	5,5	17,3	7,5	61,6	8,2	5,8	19,2	7,3	67,7	3,8	7,7	8,5	31,5	48,4
Asturias	3,6	11,7	8,9	66,7	9,0	4,5	13,6	8,4	73,6	0,0	3,4	11,4	37,6	47,7
I. Baleares	1,6	6,7	10,2	71,6	9,9	1,6	7,8	10,2	80,4	1,6	3,5	10,1	45,7	39,2
Canarias	2,2	3,8	7,1	69,5	17,4	2,7	4,6	6,6	86,1	1,1	2,1	8,2	32,4	56,2
Cantabria	2,9	15,0	8,5	65,7	7,9	3,2	16,5	8,2	72,1	1,3	7,0	9,7	32,4	49,9
Castilla y León	6,0	14,3	8,2	62,7	8,8	6,7	16,1	7,9	69,3	2,6	5,7	9,7	30,7	51,4
Castilla - La Mancha	6,8	13,6	9,3	57,4	12,9	7,2	15,9	9,0	67,9	5,7	6,3	10,5	24,8	52,6
Cataluña	1,8	16,1	7,3	63,1	11,7	2,0	18,7	7,4	71,9	0,8	6,4	6,9	28,8	57,2
C. Valenciana	3,1	14,2	8,0	61,2	13,5	3,5	16,9	7,7	71,9	2,0	6,3	8,8	29,7	53,2
Extremadura	11,8	9,0	8,9	57,0	13,3	11,7	11,0	9,2	68,1	12,0	4,0	7,9	29,4	46,6
Galicia	6,6	14,5	7,8	61,5	9,6	7,5	16,1	8,1	68,4	2,9	7,1	6,7	31,1	52,2
Madrid	0,3	8,8	6,2	74,9	9,7	0,3	10,1	5,0	84,5	0,2	3,1	11,4	32,9	52,5
Murcia	13,4	10,4	7,1	55,2	13,8	14,9	12,7	5,9	66,5	9,3	4,3	10,4	24,3	51,6
Navarra	2,7	24,9	7,6	58,8	6,1	2,9	27,0	7,4	62,7	1,2	12,0	8,5	34,6	43,8
País Vasco	1,0	19,2	6,8	65,2	7,8	1,1	21,3	7,2	70,5	0,4	4,7	3,9	29,0	62,0
La Rioja	5,0	20,3	8,5	56,4	9,8	4,6	22,6	8,8	64,1	6,8	10,6	7,5	22,9	52,1
Ceuta	0,0	1,7	6,9	74,3	17,2	0,0	1,9	7,8	90,3	0,0	0,9	4,7	34,9	58,5
Melilla	0,0	1,6	4,4	74,1	19,9	0,0	2,3	4,9	92,8	0,0	0,0	3,5	25,9	70,6

FUENTE: Encuesta de Población Activa. Principales Resultados (metodología 2005). INE.

(1): Parados que buscan su primer empleo o han dejado su último empleo hace más de un año.

NOTAS: Los parados que han dejado su último empleo hace 12 meses o menos, se clasifican por el sector económico correspondiente a dicho empleo.

Los resultados de Ceuta y Melilla deben tomarse con precaución porque pueden estar afectados por grandes errores de muestreo.

17.2 INDICADORES SOCIOECONÓMICOS REGIONALES. MERCADO DE TRABAJO

G.17.4 Distribución porcentual de la población activa. 4º trimestre 2011

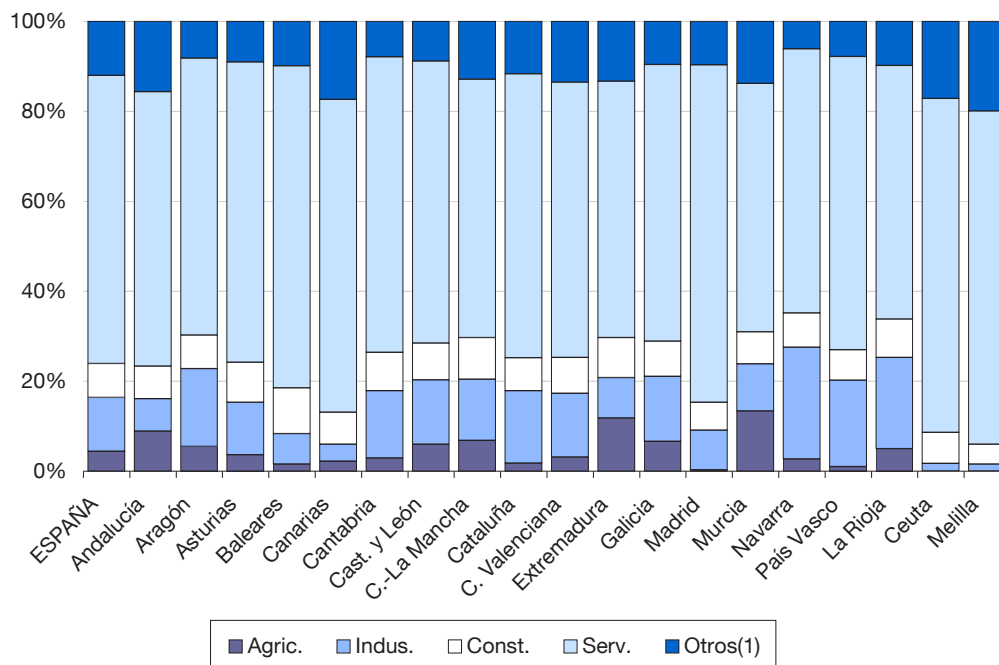

G.17.5 Distribución porcentual de la población parada. 4º trimestre 2011

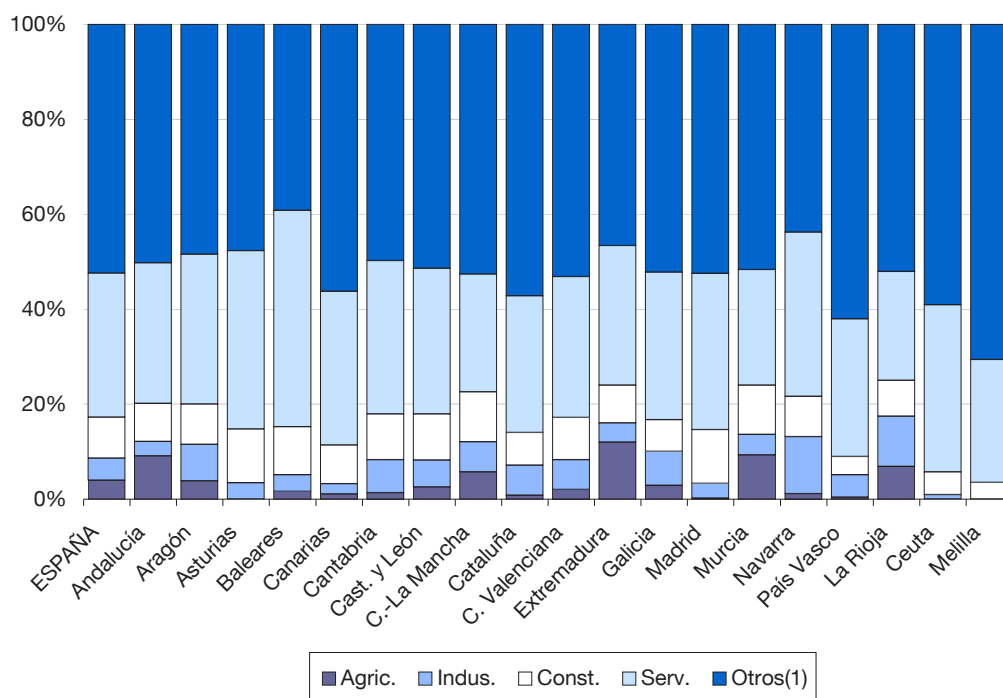

17.2 INDICADORES SOCIOECONÓMICOS REGIONALES. MERCADO DE TRABAJO**17.2.3 OFERTAS, DEMANDAS, CONTRATOS Y PARO REGISTRADO. AÑO 2011***Unidades: Número de personas*

	Ofertas		Demandas		Contratos	Paro registrado
	Pendientes	Registradas	Pendientes	Altas		
ESPAÑA	247.926	512.003	1.488.133	8.800.915	14.433.232	4.257.160
Andalucía	66.026	169.001	488.410	2.444.837	3.587.357	939.826
Aragón	1.600	12.671	36.895	214.167	393.181	95.996
Asturias	1.509	11.078	30.089	153.794	259.395	84.719
I. Baleares	682	7.271	40.750	209.604	311.349	83.262
Canarias	7.696	25.985	41.445	378.406	567.383	257.659
Cantabria	387	3.955	14.924	94.268	152.538	45.592
Castilla y León	34.460	24.238	57.505	420.726	569.688	196.864
Castilla - La Mancha	2.460	30.242	53.585	376.961	646.404	214.939
Cataluña	21.431	44.609	196.937	1.157.235	2.137.449	598.225
C. Valenciana	20.679	25.405	139.336	970.735	1.302.597	524.762
Extremadura	6.898	62.114	63.248	329.898	460.662	124.162
Galicia	66.954	21.481	69.228	440.584	671.449	241.323
Madrid	3.424	34.236	121.702	839.916	1.727.207	480.502
Murcia	1.247	9.533	46.616	241.610	551.072	135.572
Navarra	521	4.422	16.019	108.236	221.063	43.992
País Vasco	9.924	19.283	59.087	337.000	723.809	145.145
La Rioja	394	2.360	6.726	55.737	103.423	23.198
Ceuta	767	2.243	2.639	12.859	18.583	10.642
Melilla	753	1.760	2.993	14.342	16.965	10.778
Extranjeros	114	116	-	-	11.658	-

*FUENTE: Anuario de Estadísticas 2011. Ministerio de Empleo y Seguridad Social.**NOTA: Los datos de "demandas de empleo pendientes" y "paro registrado" son medias anuales.*

17.3 INDICADORES SOCIOECONÓMICOS REGIONALES. MACROMAGNITUDES

17.3.1 PIB A PRECIOS DE MERCADO (PRECIOS CORRIENTES)

Unidades: Miles de euros

	PIBpm (precios corrientes)				% Variac. volumen / año ant.			Crec. medio 2011(1ªE) / 2008(P)
	2008 (P)	2009 (P)	2010 (P)	2011 (1ªE)	2009(P)	2010(P)	2011(1ªE)	
ESPAÑA	1.087.749.000	1.047.831.000	1.051.342.000	1.073.383.000	-3,7	-0,1	0,7	-1,1
Andalucía	148.888.745	142.991.401	143.587.377	145.451.711	-3,4	-0,9	0,2	-1,4
Aragón	34.659.521	33.102.115	33.252.008	34.098.225	-4,0	-0,4	0,3	-1,4
Asturias	23.679.372	22.397.148	22.704.162	23.175.286	-5,0	0,0	0,3	-1,6
I. Baleares	27.104.230	26.034.867	26.041.244	26.859.091	-3,9	-0,6	1,8	-0,9
Canarias	42.097.124	40.289.791	40.343.614	41.732.626	-4,2	-0,3	2,1	-0,8
Cantabria	13.265.940	12.773.701	12.918.343	13.289.887	-3,6	-0,2	0,7	-1,1
Castilla y León	56.480.260	54.862.905	55.775.584	57.490.915	-2,8	0,9	1,3	-0,2
Castilla - La Mancha	39.026.498	37.614.364	37.399.453	37.978.843	-3,7	-1,1	0,0	-1,6
Cataluña	200.860.847	193.478.780	195.286.864	200.323.285	-3,7	0,3	0,8	-0,9
C. Valenciana	107.508.259	101.197.353	101.111.155	102.941.902	-5,9	-0,6	0,4	-2,1
Extremadura	17.630.725	17.222.104	17.334.126	17.491.441	-2,9	-0,3	-0,3	-1,2
Galicia	57.885.031	56.085.401	56.670.423	57.677.746	-3,4	0,1	0,3	-1,0
Madrid	192.986.727	189.265.497	186.630.314	189.431.951	-2,7	0,1	0,9	-0,6
Murcia	29.157.788	27.715.223	27.957.783	28.169.079	-4,6	-0,4	0,0	-1,7
Navarra	18.277.242	17.726.517	18.121.702	18.726.002	-3,6	1,2	1,5	-0,3
País Vasco	66.264.260	63.461.207	64.464.212	66.575.414	-4,1	0,9	1,3	-0,7
La Rioja	8.285.897	7.903.705	7.971.644	8.171.154	-4,7	-0,1	0,8	-1,4
Ceuta	1.517.437	1.505.450	1.521.624	1.536.291	-2,0	0,7	0,4	-0,3
Melilla	1.352.110	1.347.585	1.375.145	1.385.286	-1,6	1,1	0,2	-0,1
Extrarregio	820.987	855.886	875.223	876.865				

FUENTE: Contabilidad Regional de España, base 2008. INE.

(P): Datos provisionales.

(1ªE): Primera estimación.

17.3 INDICADORES SOCIOECONÓMICOS REGIONALES. MACROMAGNITUDES

17.3.2 PIB PER CÁPITA (PRECIOS CORRIENTES)

Unidades: Euros

	PIB per cápita (precios corrientes)				% Variación sobre año anterior		
	2008(P)	2009(P)	2010(P)	2011 (1ªE)	2009(P)	2010(P)	2011 (1ªE)
ESPAÑA	23.858	22.814	22.819	23.271	-4,4	0,0	2,0
Andalucía	18.369	17.486	17.428	17.587	-4,8	-0,3	0,9
Aragón	26.526	25.098	25.322	25.920	-5,4	0,9	2,4
Asturias	22.358	21.186	21.477	21.976	-5,2	1,4	2,3
I. Baleares	25.602	24.220	24.111	24.585	-5,4	-0,5	2,0
Canarias	20.421	19.315	19.281	19.806	-5,4	-0,2	2,7
Cantabria	23.121	22.104	22.309	22.981	-4,4	0,9	3,0
Castilla y León	22.534	21.852	22.355	23.146	-3,0	2,3	3,5
Castilla - La Mancha	19.497	18.459	18.338	18.568	-5,3	-0,7	1,3
Cataluña	27.627	26.547	26.675	27.430	-3,9	0,5	2,8
C. Valenciana	21.716	20.162	20.260	20.583	-7,2	0,5	1,6
Extremadura	16.329	15.931	16.014	16.149	-2,4	0,5	0,8
Galicia	21.141	20.491	20.709	21.112	-3,1	1,1	1,9
Madrid	30.898	30.040	29.351	29.731	-2,8	-2,3	1,3
Murcia	20.376	19.086	19.073	19.144	-6,3	-0,1	0,4
Navarra	29.944	28.735	29.197	30.068	-4,0	1,6	3,0
País Vasco	30.987	29.728	30.152	31.288	-4,1	1,4	3,8
La Rioja	26.407	24.985	25.328	26.129	-5,4	1,4	3,2
Ceuta	20.973	20.736	20.176	20.045	-1,1	-2,7	-0,6
Melilla	19.498	19.129	18.628	18.454	-1,9	-2,6	-0,9

FUENTE: Contabilidad Regional de España, base 2008. INE.

(P) = Datos Provisionales.

(1ªE): Primera estimación.

G.17.6 PIB per cápita (precios corrientes). Año 2011 (1ª E)

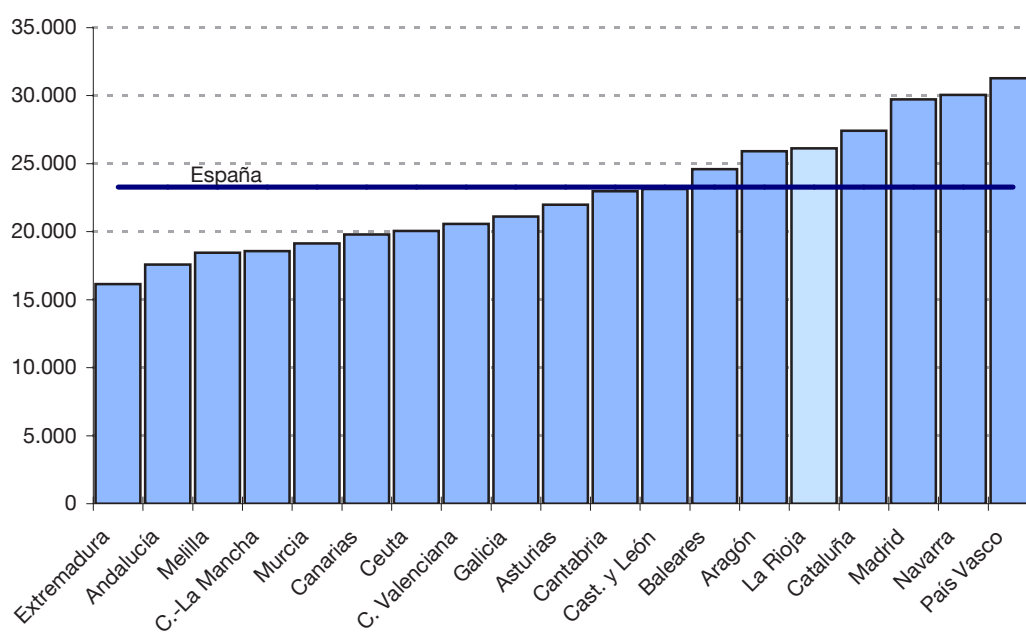

17.3 INDICADORES SOCIOECONÓMICOS REGIONALES. MACROMAGNITUDES

G.17.7 PIB per cápita en las regiones europeas. Año 2009

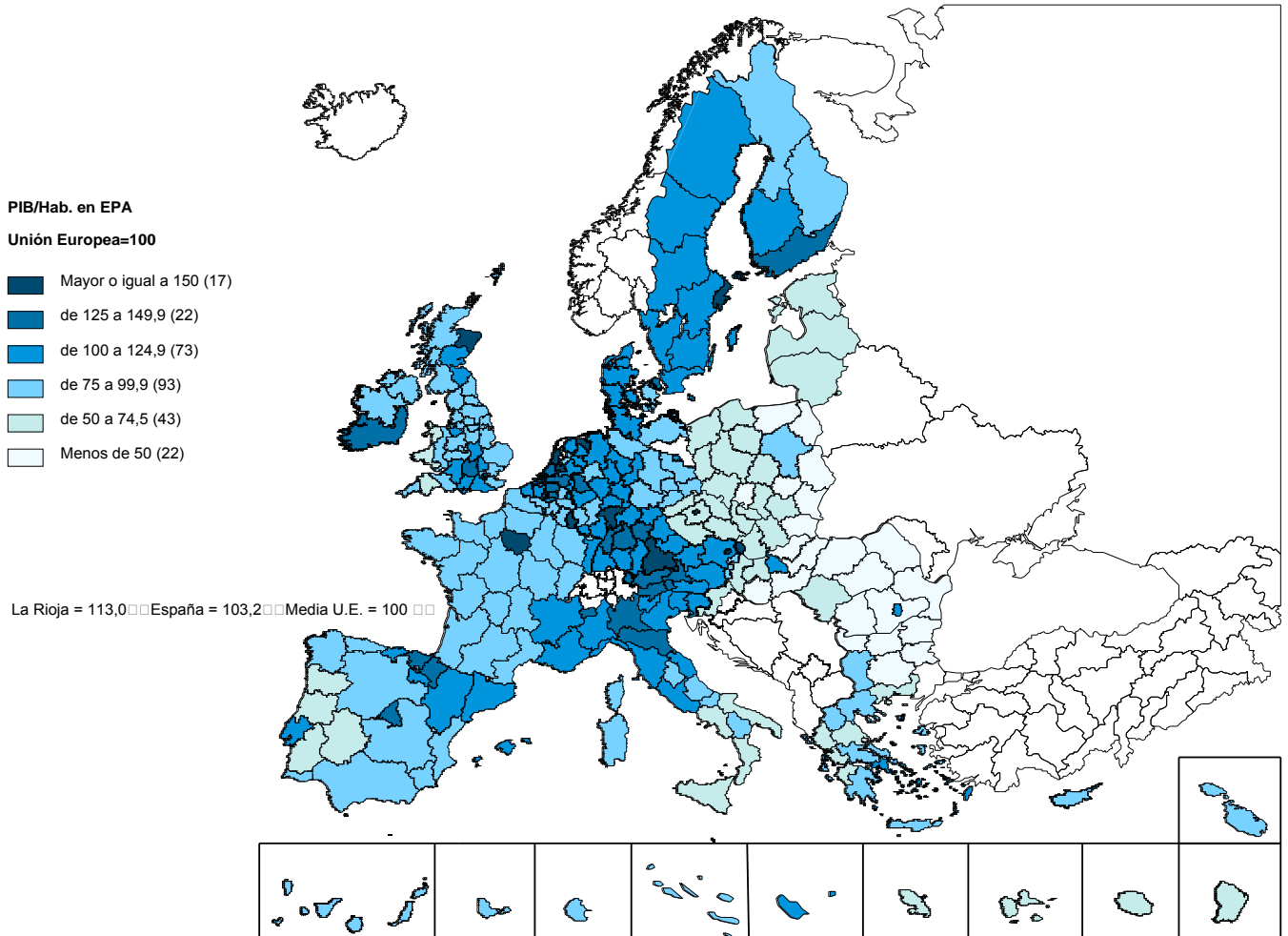

17.3 INDICADORES SOCIOECONÓMICOS REGIONALES. MACROMAGNITUDES

17.3.3 VALOR AÑADIDO BRUTO Y PARTICIPACIÓN POR RAMAS DE ACTIVIDAD. AÑO 2011 (1ªE)

Unidades: Valores absolutos en miles de euros

	VAB	% Participación / VAB				Imp. netos sobre los productos	PIBpm	Distribución PIBpm (%)
		Agricult.	Industria	Construc.	Servicios			
ESPAÑA	986.230.000	2,6	16,9	11,5	69,0	87.153.000	1.073.383.000	100,0
Andalucía	133.641.804	4,7	11,1	12,8	71,4	11.809.907	145.451.711	13,6
Aragón	31.329.630	4,1	22,6	12,7	60,5	2.768.595	34.098.225	3,2
Asturias	21.293.576	2,1	21,8	13,1	63,1	1.881.710	23.175.286	2,2
I. Baleares	24.678.275	0,8	8,2	11,6	79,3	2.180.816	26.859.091	2,5
Canarias	38.344.158	1,1	8,7	9,3	80,9	3.388.468	41.732.626	3,9
Cantabria	12.210.819	2,3	21,0	13,0	63,7	1.079.068	13.289.887	1,2
Castilla y León	52.822.958	6,9	21,2	11,7	60,2	4.667.957	57.490.915	5,4
Castilla - La Mancha	34.895.163	7,0	20,7	14,6	57,7	3.083.680	37.978.843	3,5
Cataluña	184.058.100	1,3	21,3	10,0	67,4	16.265.185	200.323.285	18,7
C. Valenciana	94.583.566	1,9	16,8	13,0	68,3	8.358.336	102.941.902	9,6
Extremadura	16.071.229	6,7	12,9	15,7	64,8	1.420.212	17.491.441	1,6
Galicia	52.994.619	4,9	19,1	12,9	63,1	4.683.127	57.677.746	5,4
Madrid	174.051.082	0,2	10,8	9,7	79,4	15.380.869	189.431.951	17,6
Murcia	25.881.899	5,3	15,6	12,0	67,2	2.287.180	28.169.079	2,6
Navarra	17.205.550	3,0	30,4	10,3	56,3	1.520.452	18.726.002	1,7
País Vasco	61.169.844	0,8	26,6	11,3	61,4	5.405.570	66.575.414	6,2
La Rioja	7.507.700	5,7	26,9	11,7	55,6	663.454	8.171.154	0,8
Ceuta	1.411.552	0,2	5,0	9,3	85,5	124.739	1.536.291	0,1
Melilla	1.272.808	0,1	5,4	10,4	84,1	112.478	1.385.286	0,1

FUENTE: Contabilidad Regional de España, base 2008. INE.

(P): Datos provisionales.

NOTA: En la información de "ESPAÑA" está incluido el territorio extrarregional, por lo que las cifras no coinciden con las sumas de las CCAA.

G.17.8 Distribución porcentual del VAB por ramas de actividad. Año 2011 (1ªE)

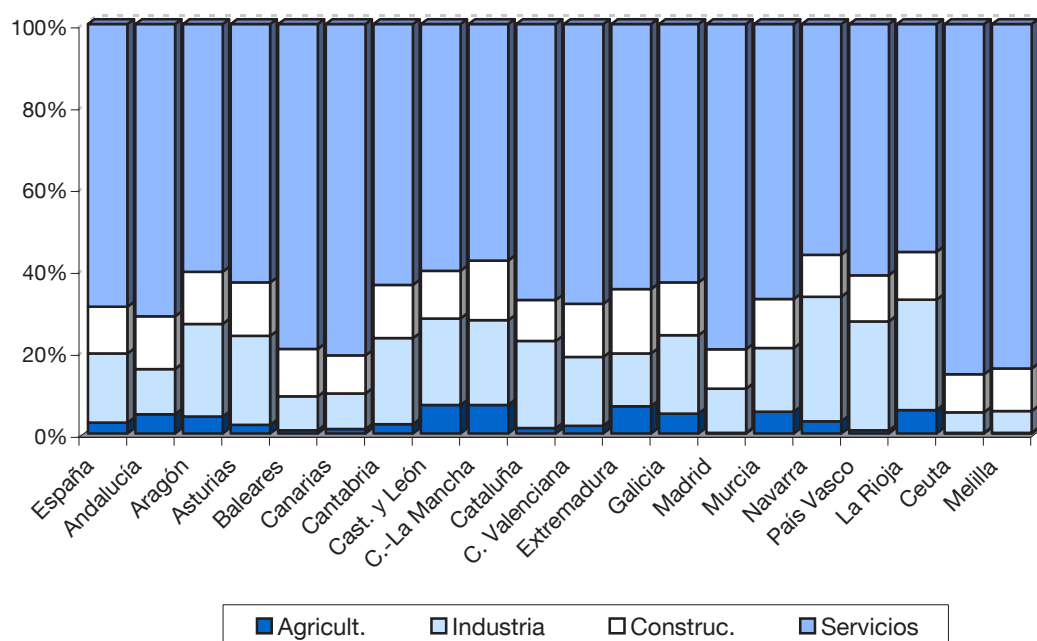

17.3 INDICADORES SOCIOECONÓMICOS REGIONALES. MACROMAGNITUDES

17.3.4 OTRAS MACROMAGNITUDES DE LA CONTABILIDAD REGIONAL DE ESPAÑA. AÑO 2010 (P)

Unidades: "remuneración" en miles de euros y "empleo" en miles de personas

	Remuneración de los asalariados	Empleo total	Empleo asalariado
ESPAÑA	506.791.000	18.790,3	16.296,3
Andalucía	68.184.823	2.811,4	2.425,0
Aragón	16.035.375	578,3	494,2
Asturias	10.712.556	397,2	338,4
I. Baleares	11.656.941	469,2	403,3
Canarias	18.738.135	767,4	668,1
Cantabria	5.860.218	228,4	196,0
Castilla y León	24.723.117	1.001,2	830,6
Castilla - La Mancha	17.696.707	720,0	601,2
Cataluña	95.727.318	3.330,8	2.928,7
C. Valenciana	46.209.080	1.842,9	1.582,4
Extremadura	8.494.823	367,2	305,8
Galicia	25.947.595	1.076,3	896,6
Madrid	98.176.608	3.158,2	2.845,1
Murcia	13.347.752	552,9	481,3
Navarra	8.612.235	296,4	255,4
País Vasco	30.916.189	993,3	872,7
La Rioja	3.446.442	133,9	111,2
Ceuta	862.695	27,6	25,1
Melilla	797.554	25,9	23,4

FUENTE: Contabilidad Regional de España, base 2008. INE.

(P): Datos provisionales.

NOTA: En la información de "ESPAÑA" está incluido el territorio extrarregional, por lo que las cifras no coinciden con las sumas de las CCAA.

17.4 INDICADORES SOCIOECONÓMICOS REGIONALES. CONSUMO

17.4.1 VARIACIÓN INTERANUAL DE LAS MEDIAS ANUALES DEL IPC POR GRUPOS Y POR REGIONES. AÑO 2011

	Ind.Gral.	G1	G2	G3	G4	G5	G6	G7	G8	G9	G10	G11	G12
ESPAÑA	3,2	2,1	10,2	0,3	7,2	1,1	-1,3	8,0	-0,8	-0,1	2,4	1,6	2,9
Andalucía	3,2	1,9	10,8	0,2	7,5	1,1	-1,7	8,3	-0,8	-0,5	2,5	1,5	2,7
Aragón	3,2	2,1	10,7	0,4	7,9	1,3	-0,4	7,6	-0,8	-0,2	2,8	1,0	2,9
Asturias	3,6	2,9	10,6	0,5	8,5	1,9	-1,1	8,0	-0,8	0,3	2,3	2,0	2,6
I. Baleares	2,9	1,4	9,5	0,1	6,3	1,0	-1,7	7,8	-0,8	-1,3	2,2	1,0	2,9
Canarias	2,6	1,9	5,6	-0,3	4,5	0,1	-2,2	8,8	-0,8	-0,8	2,4	1,6	1,3
Cantabria	3,4	1,3	10,3	0,4	8,0	1,1	-0,6	8,8	-0,7	0,5	1,5	2,2	2,5
Castilla y León	3,5	2,1	10,5	0,3	9,3	0,9	-0,6	7,8	-0,8	-0,3	3,0	1,6	2,9
Castilla - La Mancha	3,7	2,5	10,7	0,1	10,5	1,0	-1,1	8,1	-0,8	-0,5	2,6	1,2	2,8
Cataluña	3,3	2,1	9,6	0,4	6,6	1,3	-0,9	8,0	-0,8	0,1	3,2	1,8	3,4
C. Valenciana	3,1	2,0	10,7	0,3	7,8	1,1	-1,6	7,8	-0,9	-0,4	2,6	1,4	2,6
Extremadura	3,2	2,1	11,0	-0,1	8,0	0,7	-1,8	8,8	-0,8	-0,6	2,3	1,4	2,7
Galicia	3,4	2,6	9,4	0,2	9,0	1,2	-0,9	7,7	-0,8	-0,1	2,2	2,0	2,5
Madrid	3,1	2,0	10,9	0,4	5,7	1,1	-1,9	7,8	-0,8	0,4	1,6	1,8	3,4
Murcia	3,1	1,5	10,1	0,3	6,6	0,8	-2,0	9,0	-0,8	-0,3	2,5	0,8	3,2
Navarra	3,2	1,5	10,3	0,4	7,9	1,9	0,2	7,8	-0,8	0,4	2,7	1,3	3,8
País Vasco	3,1	2,2	9,7	0,3	7,8	1,5	-0,6	7,7	-0,8	0,3	1,3	1,7	2,7
La Rioja	3,5	2,3	10,3	0,3	8,6	1,2	-0,4	7,9	-0,8	1,6	3,0	1,0	3,5
Ceuta	2,4	2,6	7,1	0,1	5,8	0,5	-2,0	7,3	-0,7	-1,1	2,4	0,5	2,4
Melilla	2,3	1,7	6,8	0,2	5,8	0,4	-2,1	6,5	-0,8	0,0	1,6	0,8	2,7

FUENTE: Índice de Precios al Consumo, base 2011. INE.

NOTA:

G1= Alimentos y bebidas no alcohólicas

G2= Bebidas alcohólicas y tabaco

G3= Vestido y calzado

G4= Vivienda

G5= Menaje

G6= Medicina

G7= Transporte

G8= Comunicaciones

G9= Ocio y cultura

G10= Enseñanza

G11= Hoteles, cafés y restaurantes

G12= Otros bienes y servicios

17.4 INDICADORES SOCIOECONÓMICOS REGIONALES. CONSUMO

17.4.2 VARIACIÓN ANUAL DEL ÍNDICE GENERAL DE PRECIOS DE CONSUMO. AÑO 2011

	Enero	Feb.	Mar.	Abr.	Mayo	Jun.	Jul.	Ago.	Sep.	Oct.	Nov.	Dic.
ESPAÑA	3,3	3,6	3,6	3,8	3,5	3,2	3,1	3,0	3,1	3,0	2,9	2,4
Andalucía	3,5	3,7	3,8	3,9	3,7	3,3	3,1	2,9	3,1	2,9	2,7	2,1
Aragón	3,0	3,4	3,5	3,7	3,4	3,2	3,1	3,0	3,2	3,0	3,0	2,4
Asturias	3,7	4,2	4,1	4,2	3,9	3,5	3,4	3,3	3,4	3,3	2,9	2,7
I. Baleares	2,7	3,3	3,0	3,4	3,1	2,9	2,6	2,5	2,8	2,9	2,7	2,3
Canarias	2,5	2,8	2,9	3,0	2,9	2,7	2,4	2,5	2,6	2,5	2,4	2,0
Cantabria	3,5	3,8	3,9	4,2	3,9	3,5	3,4	3,2	3,3	3,1	2,9	2,3
Castilla y León	3,5	3,8	3,9	4,0	3,7	3,4	3,4	3,2	3,4	3,3	3,2	2,7
Castilla - La Mancha	3,7	4,1	4,2	4,4	4,0	3,6	3,6	3,4	3,5	3,4	3,3	2,6
Cataluña	3,3	3,6	3,5	3,8	3,5	3,3	3,2	3,0	3,2	3,1	3,0	2,5
C. Valenciana	3,3	3,5	3,6	3,7	3,5	3,1	3,1	2,9	3,0	2,8	2,7	2,1
Extremadura	3,4	3,6	3,7	3,8	3,6	3,2	3,0	3,0	3,2	3,0	2,9	2,4
Galicia	3,4	3,8	3,8	3,9	3,7	3,4	3,3	3,2	3,4	3,2	3,1	2,5
Madrid	3,1	3,4	3,4	3,6	3,3	3,0	2,9	2,9	3,1	3,0	2,9	2,5
Murcia	3,3	3,6	3,6	3,7	3,5	3,0	2,9	2,8	3,0	2,9	2,8	2,2
Navarra	3,0	3,5	3,6	3,8	3,3	3,0	3,0	2,9	3,1	3,2	3,1	2,6
País Vasco	3,1	3,5	3,5	3,7	3,4	3,1	3,0	2,8	3,0	2,9	2,8	2,4
La Rioja	3,4	3,7	3,8	4,0	3,7	3,5	3,4	3,4	3,5	3,3	3,2	2,7
Ceuta	2,2	2,3	2,2	2,5	2,4	2,1	2,4	2,4	2,6	2,8	2,6	2,0
Melilla	2,9	2,8	2,4	2,4	2,1	2,0	2,4	2,5	2,4	2,2	2,1	1,5

FUENTE: Índice de Precios de Consumo, base 2011. INE.

G.17.9 Variación interanual del IPC. 2011

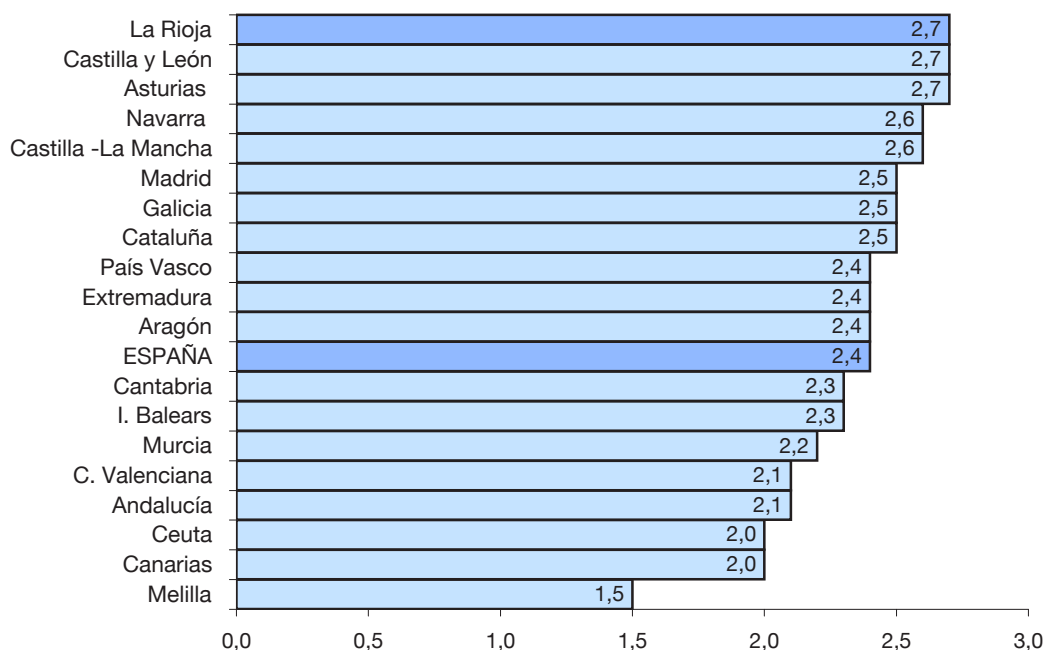

17.5 INDICADORES SOCIOECONÓMICOS REGIONALES. SECTOR AGRARIO

17.5.1 DISTRIBUCIÓN GENERAL DEL SUELO POR USO Y APROVECHAMIENTO. AÑO 2010

Unidades: Hectáreas

	Superficie total	Tierras de cultivo	Prados y pastizales	Terreno forestal	Otras superficies
ESPAÑA	50.560.342	17.221.364	10.324.329	18.640.130	4.374.519
Andalucía	8.759.690	3.640.085	1.696.464	2.638.534	784.607
Aragón	4.770.054	1.776.236	1.323.425	1.431.368	239.025
Asturias	1.060.359	20.623	456.306	466.904	116.526
I. Baleares	494.202	155.798	20.812	186.245	131.347
Canarias	744.670	52.764	231.350	151.932	308.624
Cantabria	532.134	5.427	211.527	268.760	46.420
Castilla y León	9.421.308	3.508.694	2.388.099	2.920.358	604.157
Castilla - La Mancha	7.922.715	3.740.255	1.188.886	2.514.351	479.223
Cataluña	3.205.780	841.841	149.683	1.902.152	312.104
C. Valenciana	2.325.976	679.376	157.918	1.166.386	322.296
Extremadura	4.163.441	1.134.525	1.133.580	1.617.000	278.336
Galicia	2.957.890	396.866	479.903	1.761.652	319.469
Madrid	802.792	220.595	182.511	252.193	147.493
Murcia	1.131.738	439.438	278.222	285.970	128.108
Navarra	1.039.133	367.390	100.567	524.569	46.607
País Vasco	725.072	84.470	172.870	391.954	75.778
La Rioja	503.388	156.981	152.206	159.802	34.399

FUENTE: Anuario de Estadística. MAGRAMA. (Ministerio de Agricultura, Alimentación y Medio Ambiente).

G.17.10 Distribución porcentual del suelo por uso y aprovechamiento. Año 2010

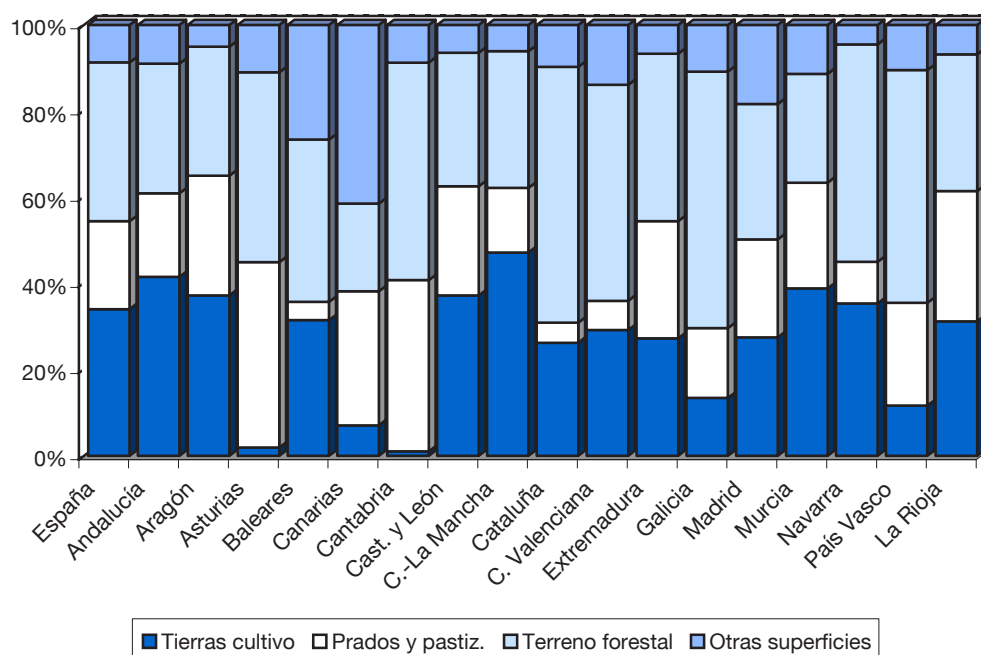

17.6 INDICADORES SOCIOECONÓMICOS REGIONALES. INDUSTRIA

17.6.1 ENCUESTA INDUSTRIAL DE EMPRESAS: PRINCIPALES CARACTERÍSTICAS. AÑO 2010

Unidades: Personas / Miles de horas / Miles de euros

	Personas ocupadas	Horas trabajadas	Importe neto cif. negocios	Ingresos explotación	Compras y trab. otras emp.	Gastos personal	Servicios exteriores	Gastos explotación
ESPAÑA	2.133.618	3.659.684	520.864.496	537.034.091	332.776.706	76.027.461	74.365.068	514.566.632
Andalucía	213.137	368.036	58.189.130	60.062.493	39.440.901	6.804.045	7.025.690	56.807.544
Aragón	92.892	158.826	24.309.340	25.277.827	15.337.711	3.366.155	3.594.179	23.947.726
Asturias	53.636	92.398	13.155.478	13.715.504	8.292.647	2.139.334	2.213.762	13.529.473
I. Baleares	24.929	42.796	4.073.134	4.376.008	2.046.622	783.522	617.554	3.904.959
Canarias	34.349	61.247	7.525.756	7.843.958	5.566.466	1.052.959	1.058.170	8.351.535
Cantabria	33.986	57.601	7.395.375	7.618.244	4.418.679	1.235.635	1.203.061	7.353.917
Castilla y León	132.053	225.089	32.571.336	33.377.885	20.774.243	4.545.224	4.520.894	31.837.024
Castilla - La Mancha	101.227	176.770	23.083.397	23.801.070	15.155.140	3.145.235	3.212.430	22.975.568
Cataluña	464.978	800.300	124.983.994	129.481.459	78.744.799	18.468.339	19.990.920	124.254.092
C. Valenciana	247.766	429.236	50.907.654	52.099.309	32.139.153	7.721.259	7.272.711	50.157.390
Extremadura	28.971	50.591	5.696.829	5.837.450	3.554.526	759.331	768.264	5.502.006
Galicia	146.002	252.680	32.778.792	33.681.198	21.790.699	4.361.787	4.074.905	32.169.825
Madrid	203.525	349.482	48.504.496	49.981.031	29.172.808	8.132.377	6.873.784	47.211.957
Murcia	66.265	114.632	15.165.581	15.576.970	9.956.797	1.914.793	2.039.042	14.713.461
Navarra	65.152	109.389	16.866.610	17.331.728	11.138.666	2.559.360	2.125.801	16.853.731
País Vasco	198.254	325.935	49.965.628	51.158.292	31.968.630	8.184.212	6.954.908	49.724.047
La Rioja	26.496	44.675	5.691.964	5.813.665	3.278.219	853.895	818.991	5.272.377

FUENTE: Encuesta industrial de empresas. INE.

17.6 INDICADORES SOCIOECONÓMICOS REGIONALES. INDUSTRIA

17.6.2 DIRCE. EMPRESAS SEGÚN SU CONDICIÓN JURÍDICA. AÑO 2012

Unidades: Número de empresas

	Total empresas	Condición jurídica de la empresa (1)								
		1	2	3	4	5	6	7	8	9
ESPAÑA	3.199.617	102.532	1.123.574	231	100	113.823	21.764	172.495	8.631	1.656.467
Andalucía	482.334	8.840	159.413	22	26	12.002	4.668	23.515	1.267	272.581
Aragón	89.116	2.891	28.915	16	1	2.144	888	9.727	341	44.193
Asturias	68.967	1.847	17.926	4	-	4.817	281	2.214	246	41.632
I. Baleares	85.372	2.872	31.475	3	8	5.927	180	2.875	250	41.782
Canarias	131.315	2.760	47.320	5	4	2.643	511	5.406	262	72.404
Cantabria	38.137	908	10.249	3	-	687	101	3.615	131	22.443
Castilla y León	153.017	3.840	45.073	12	1	8.405	1.056	7.368	764	86.498
Castilla - La Mancha	139.609	2.865	47.737	11	-	7.017	1.451	3.707	393	76.428
Cataluña	592.192	23.421	206.883	54	22	15.383	3.345	49.304	1.157	292.623
C. Valenciana	342.484	6.646	129.252	15	3	15.472	2.275	11.697	814	176.310
Extremadura	64.671	1.239	16.162	1	-	3.736	736	3.253	213	39.331
Galicia	194.511	3.647	64.475	10	3	6.069	898	11.559	418	107.432
Madrid	499.098	30.274	217.940	37	22	13.507	1.907	22.616	1.307	211.488
Murcia	88.606	1.706	32.064	16	1	4.004	1.478	2.662	197	46.478
Navarra	41.305	1.504	13.474	8	3	2.681	378	2.016	192	21.049
País Vasco	159.005	6.288	46.962	12	6	8.254	1.378	8.060	531	87.514
La Rioja	22.486	790	6.411	1	-	772	169	2.684	104	11.555
Ceuta	3.622	128	1.059	1	-	92	27	106	24	2.185
Melilla	3.770	66	784	-	-	211	37	111	20	2.541

FUENTE: Directorio Central de Empresas (DIRCE). INE.

NOTA: Datos a 1 de enero.

Tipos de empresas:

1: Sociedades anónimas.

2: Sociedades de responsabilidad limitada.

3: Sociedades colectivas.

4: Sociedades comanditarias.

5: Comunidades de bienes.

6: Sociedades cooperativas.

7: Asociaciones y otros tipos.

8: Organismos autónomos y otros.

9: Personas físicas.

17.6 INDICADORES SOCIOECONÓMICOS REGIONALES. INDUSTRIA

17.6.3 DIRCE. EMPRESAS SEGÚN ESTRATO DE ASALARIADOS. AÑO 2012

Unidades: Número de empresas

	Sin asalar.	1 a 2 asal.	3 a 5 asal.	6 a 9 asal.	10 a 19 asal.	20 a 49	50 a 99	100 a 199	200 a 499	500 a 999	1.000 a 4.999	5.000 o más
ESPAÑA	1.764.987	867.550	288.896	131.944	79.113	43.070	12.700	6.434	3.214	935	669	105
Andalucía	259.816	138.002	46.069	19.757	10.711	5.495	1.375	698	293	70	46	2
Aragón	47.416	24.680	8.608	3.960	2.488	1.311	398	144	71	27	12	1
Asturias	37.110	19.996	6.307	2.684	1.625	821	241	105	56	12	8	2
I. Baleares	46.345	23.735	8.228	3.662	1.962	948	267	149	49	13	13	1
Canarias	71.559	35.337	12.541	6.014	3.216	1.686	515	287	130	23	7	-
Cantabria	19.789	11.405	3.698	1.534	933	524	141	67	35	7	2	2
Castilla y León	89.788	46.459	15.504	6.561	3.819	1.974	521	224	95	27	21	1
Castilla - La Mancha	68.131	37.073	12.201	5.062	3.031	1.552	366	147	53	9	7	-
Cataluña	335.826	151.454	51.217	24.597	15.255	8.715	2.674	1.407	687	209	134	17
C. Valenciana	186.700	96.605	30.914	13.542	8.151	4.360	1.234	569	286	70	47	6
Extremadura	35.913	17.918	5.968	2.457	1.440	679	187	76	23	7	3	-
Galicia	102.426	57.431	18.709	7.951	4.458	2.365	679	272	153	28	33	6
Madrid	296.990	118.140	38.727	19.646	12.749	7.228	2.537	1.497	910	332	278	64
Murcia	46.357	25.145	8.955	3.998	2.255	1.259	356	172	80	21	8	-
Navarra	22.482	10.463	3.800	1.950	1.331	788	238	149	78	15	11	-
País Vasco	82.625	45.388	14.520	7.158	4.868	2.866	849	434	198	58	38	3
La Rioja	11.818	6.234	2.178	1.049	645	413	100	28	16	4	1	-
Ceuta	1.860	1.074	368	159	92	48	11	8	1	1	-	-
Melilla	2.036	1.011	384	203	84	38	11	1	-	2	-	-

FUENTE: Directorio Central de Empresas (DIRCE). INE.

NOTA: Datos a 1 de enero.

17.6 INDICADORES SOCIOECONÓMICOS REGIONALES. INDUSTRIA

17.6.4 DIRCE. LOCALES SEGÚN SU CONDICIÓN JURÍDICA. AÑO 2012

Unidades: Número de locales

	Total locales	Condición jurídica del local (1)								
		1	2	3	4	5	6	7	8	9
ESPAÑA	3.606.241	215.721	1.376.498	293	329	114.605	29.966	196.037	10.380	1.662.412
Andalucía	550.501	24.625	204.357	31	61	12.180	6.398	27.167	1.593	274.089
Aragón	102.392	6.778	36.279	19	8	2.161	1.365	10.919	400	44.463
Asturias	78.372	4.514	23.041	4	2	4.859	454	2.666	262	42.570
I. Baleares	98.002	6.299	39.781	5	7	5.995	233	3.542	327	41.813
Canarias	155.697	8.186	64.889	6	14	2.663	774	6.040	309	72.816
Cantabria	42.997	2.498	13.333	4	2	707	179	3.881	152	22.241
Castilla y León	189.247	10.885	62.531	25	12	9.003	1.726	9.810	950	94.305
Castilla - La Mancha	146.471	7.481	57.652	5	9	6.648	1.907	4.413	401	67.955
Cataluña	662.406	46.027	247.580	65	70	15.414	3.981	54.094	1.494	293.681
C. Valenciana	387.041	17.110	159.540	20	22	15.554	3.714	14.385	914	175.782
Extremadura	73.809	3.532	21.590	2	4	3.784	1.015	3.865	260	39.757
Galicia	219.598	10.351	80.699	16	11	6.140	1.080	12.977	477	107.847
Madrid	544.101	45.650	243.857	47	71	13.428	2.132	24.195	1.479	213.242
Murcia	99.624	4.141	39.827	17	6	4.011	1.783	3.094	228	46.517
Navarra	47.089	3.512	16.861	8	8	2.665	677	2.191	218	20.949
País Vasco	174.545	11.905	53.729	16	20	8.297	2.213	9.560	754	88.051
La Rioja	25.857	1.733	8.396	1	1	788	258	2.972	117	11.591
Ceuta	4.206	287	1.444	1	1	91	33	129	25	2.195
Melilla	4.286	207	1.112	1	-	217	44	137	20	2.548

FUENTE: Directorio Central de Empresas (DIRCE). INE.

NOTA: Datos a 1 de enero.

Tipos de locales:

1: Sociedades anónimas.

2: Sociedades de responsabilidad limitada.

3: Sociedades colectivas.

4: Sociedades comanditarias.

5: Comunidades de bienes.

6: Sociedades cooperativas.

7: Asociaciones y otros tipos.

8: Organismos autónomos y otros.

9: Personas físicas.

17.6 INDICADORES SOCIOECONÓMICOS REGIONALES. INDUSTRIA

17.6.5 DIRCE. LOCALES SEGÚN ESTRATO DE ASALARIADOS. AÑO 2012

Unidades: Número de locales

	Sin asalar.	1 a 2 asal.	3 a 5 asal.	6 a 9 asal.	10 a 19 asal.	20 a 49	50 a 99	100 a 199	200 a 499	500 o más
ESPAÑA	1.982.817	944.259	340.854	156.470	99.922	53.622	15.928	7.692	3.374	1.303
Andalucía	298.508	150.568	53.903	23.789	13.716	6.783	1.878	864	367	125
Aragón	54.295	27.405	10.224	5.043	3.049	1.541	520	184	94	37
Asturias	41.936	22.039	7.480	3.237	2.007	1.150	303	132	63	25
I. Baleares	53.427	26.517	9.788	4.297	2.359	1.093	315	141	51	14
Canarias	84.797	39.681	15.861	7.766	4.381	2.104	646	299	127	35
Cantabria	22.277	12.331	4.396	1.838	1.168	659	189	82	42	15
Castilla y León	102.738	51.553	18.423	7.982	4.767	2.521	735	306	154	68
Castilla - La Mancha	79.202	40.832	14.371	5.807	3.661	1.814	488	192	81	23
Cataluña	370.836	163.339	61.690	29.491	19.919	11.218	3.299	1.671	706	237
C. Valenciana	210.983	105.329	36.078	16.074	10.495	5.414	1.583	682	305	98
Extremadura	40.870	20.287	7.064	2.807	1.657	782	221	78	27	16
Galicia	115.371	62.728	22.099	9.349	5.730	2.971	811	359	133	47
Madrid	320.438	124.391	44.379	22.639	16.501	9.548	3.100	1.824	842	439
Murcia	52.745	27.168	10.331	4.670	2.593	1.402	404	190	91	30
Navarra	25.385	11.910	4.678	2.179	1.506	899	282	160	73	17
País Vasco	90.701	49.005	16.613	7.881	5.440	3.169	998	477	192	69
La Rioja	13.767	6.881	2.582	1.215	764	455	124	43	21	5
Ceuta	2.219	1.179	447	177	106	53	16	5	3	1
Melilla	2.322	1.116	447	229	103	46	16	3	2	2

FUENTE: Directorio Central de Empresas (DIRCE). INE.

NOTA: Datos a 1 de enero.

17.6 INDICADORES SOCIOECONÓMICOS REGIONALES. INDUSTRIA

17.6.6 ENCUESTA SOBRE USO DE TIC Y COMERCIO ELECTRÓNICO EN LAS EMPRESAS. AÑOS 2011-2012

Unidades: Porcentaje de empresas

	Ordenador	Red de Área Local (LAN)	LAN "sin hilos"	Internet	E-mail	Web (1)
ESPAÑA	98,7	86,6	51,7	97,5	97,2	71,0
Andalucía	98,2	84,6	52,4	96,7	96,5	64,7
Aragón	99,2	89,1	48,7	98,5	98,5	68,7
Asturias	98,4	84,8	50,4	98,2	97,4	77,4
I. Baleares	98,8	84,7	51,2	98,8	98,8	74,2
Canarias	98,7	87,2	50,6	97,7	97,7	66,5
Cantabria	100,0	80,3	43,5	98,1	96,4	72,3
Castilla y León	99,4	87,1	50,2	97,3	97,2	70,8
Castilla - La Mancha	97,9	82,6	43,5	97,7	97,7	59,9
Cataluña	98,5	88,8	54,2	97,1	96,9	76,2
C. Valenciana	98,8	86,8	49,5	97,4	97,2	68,7
Extremadura	97,1	75,9	39,9	94,2	93,1	62,2
Galicia	99,4	85,2	48,1	98,8	98,4	69,4
Madrid	98,8	87,2	57,4	97,6	97,1	73,4
Murcia	98,3	88,3	51,7	97,9	97,9	68,5
Navarra	99,2	85,5	49,9	97,4	97,4	75,6
País Vasco	99,2	88,0	49,7	98,4	97,8	76,7
La Rioja	97,6	88,1	44,4	97,6	97,3	70,8
Ceuta	100,0	86,4	32,9	100,0	100,0	44,3
Melilla	88,7	71,2	50,8	86,5	86,5	37,0

FUENTE: Encuesta sobre el uso de TIC y del Comercio Electrónico en las empresas. INE.

NOTA: Datos a enero de 2012.

(1): Porcentaje sobre el total de empresas con conexión a Internet.

17.7 INDICADORES SOCIOECONÓMICOS REGIONALES. TRANSPORTE

17.7.1 PARQUE NACIONAL DE VEHÍCULOS Y MATRICULACIONES. AÑO 2011

Unidades: Número de vehículos

	Matriculaciones	Bajas (según domicilio del vehículo)	Total vehículos del Parque	Vehículos por 1.000 habit.
ESPAÑA	1.298.809	902.465	31.269.081	678
Andalucía	176.694	146.543	5.365.010	650
Aragón	27.880	26.852	834.599	635
Asturias	23.532	16.902	669.925	635
I. Baleares	36.737	27.924	910.748	837
Canarias	47.355	30.098	1.493.556	711
Cantabria	14.101	9.669	396.749	686
Castilla y León	52.844	44.030	1.730.942	695
Castilla - La Mancha	45.057	45.539	1.437.139	702
Cataluña	210.638	158.123	5.036.883	687
C. Valenciana	127.845	104.254	3.333.887	666
Extremadura	20.587	21.024	765.586	707
Galicia	64.591	45.823	1.916.657	700
Madrid	340.071	135.483	4.332.140	680
Murcia	30.693	28.236	984.074	670
Navarra	15.878	12.209	436.173	701
País Vasco	53.283	41.179	1.309.534	612
La Rioja	6.474	5.746	198.126	633
Ceuta y Melilla	4.549	2.831	117.353	783

FUENTE: DGT. Ministerio del Interior.

G.17.11 Vehículos por 1.000 habitantes. 2011

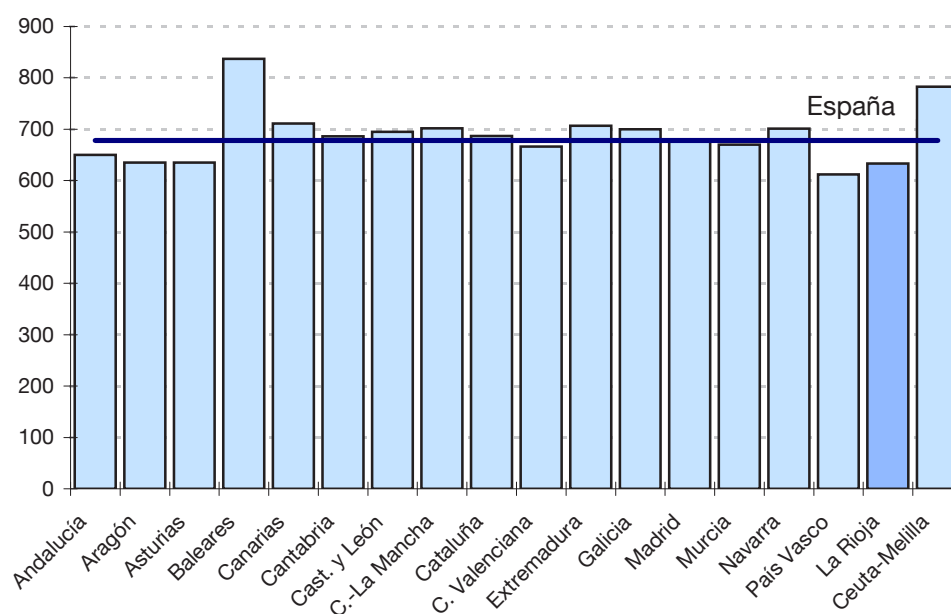

17.8 INDICADORES SOCIOECONÓMICOS REGIONALES. TURISMO

17.8.1 VIAJEROS, PERNOCACIONES, ESTANCIA MEDIA Y GRADO DE OCUPACIÓN. AÑO 2011

Unidades: Número de personas

	Viajeros		Pernoctaciones		Estancia media	Grado de ocupación (1)	Personal empleado (2)
	Residentes en España	Residentes en el extranjero	Residentes en España	Residentes en el extranjero			
ESPAÑA	45.824.882	39.542.094	111.524.330	175.236.930	3,36	53,47	192.509
Andalucía	8.992.305	5.902.201	22.952.383	19.410.951	2,84	46,43	31.095
Aragón	1.784.712	369.595	3.571.026	673.992	1,97	29,60	4.310
Asturias	1.267.273	184.721	2.681.933	349.187	2,09	33,83	2.669
I. Baleares	1.404.186	6.974.291	5.946.107	47.807.697	6,42	73,81	25.175
Canarias	2.245.208	5.691.498	10.157.323	48.337.851	7,37	70,63	37.386
Cantabria	866.210	189.581	1.970.807	382.579	2,23	38,22	2.287
Castilla y León	3.372.117	844.109	5.800.680	1.300.763	1,68	32,20	7.684
Castilla - La Mancha	1.585.070	326.158	2.819.939	532.362	1,75	26,40	3.764
Cataluña	6.608.596	9.897.662	15.280.566	32.893.087	2,92	56,10	29.035
C. Valenciana	4.665.674	2.277.824	15.297.243	9.135.084	3,52	53,83	14.622
Extremadura	1.076.357	197.160	1.931.848	297.436	1,75	31,14	2.623
Galicia	2.631.462	722.606	5.868.399	1.289.936	2,13	31,00	7.355
Madrid	5.702.059	4.669.468	9.715.620	10.261.308	1,93	52,17	15.029
Murcia	838.733	183.640	2.185.271	507.640	2,63	40,67	2.456
Navarra	630.773	184.053	1.229.116	312.878	1,89	34,06	1.599
País Vasco	1.608.195	807.896	3.071.520	1.556.187	1,92	47,30	4.238
La Rioja	446.306	87.715	800.653	134.900	1,75	41,62	865
Ceuta	59.434	21.266	127.050	34.864	2,01	51,96	158
Melilla	40.205	10.651	116.841	18.227	2,66	43,43	161

FUENTE: Encuesta de Ocupación Hotelera. INE.

(1): Grado de ocupación ponderado por plazas.

(2): Media anual.

17.9 INDICADORES SOCIOECONÓMICOS REGIONALES. COMERCIO EXTERIOR

17.9.1 EXPORTACIONES, IMPORTACIONES, TASA DE COBERTURA Y VARIACIÓN/AÑO ANTERIOR.
AÑO 2011 (P)

Unidades: Miles de euros

	Exportaciones	Importaciones	Tasa de cobertura	% Variación 2011(P)/2010	
				Exportaciones	Importaciones
ESPAÑA	214.485.546	260.823.226	82,2	14,8	8,7
Andalucía	22.851.124	29.211.534	78,2	21,7	25,5
Aragón	9.282.597	7.692.072	120,7	10,1	8,5
Asturias	3.698.584	4.192.295	88,2	9,8	12,9
I. Baleares	851.243	1.529.776	55,6	-2,6	-2,3
Canarias	2.379.182	4.727.286	50,3	20,8	0,3
Cantabria	2.591.126	1.953.254	132,7	13,5	-0,2
Castilla y León	12.356.602	10.297.385	120,0	18,8	14,2
Castilla - La Mancha	4.155.952	5.068.727	82,0	23,2	-2,6
Cataluña	55.524.748	70.849.589	78,4	13,6	5,3
C. Valenciana	20.013.050	20.412.687	98,0	6,8	4,9
Extremadura	1.430.732	982.161	145,7	13,8	0,6
Galicia	17.532.269	14.029.838	125,0	17,6	2,4
Madrid	24.548.924	53.287.953	46,1	15,1	3,6
Murcia	5.619.317	10.166.785	55,3	12,5	34,8
Navarra	8.092.745	5.292.080	152,9	9,3	17,8
País Vasco	21.066.739	17.100.301	123,2	17,9	10,8
La Rioja	1.492.089	1.111.737	134,2	14,8	13,3
Ceuta	122	389.710	0,0	56,2	43,6
Melilla	3.970	159.878	2,5	10,9	28,2
Sin determinar	994.432	2.368.175	42,0	58,3	28,7

FUENTE: Elaboración propia a partir de los datos de la DG de Aduanas e Impuestos Especiales. Agencia Estatal de Administración Tributaria.
(P): Datos provisionales.

G.17.12 Comercio exterior. Tasa de cobertura. Año 2011 (P)

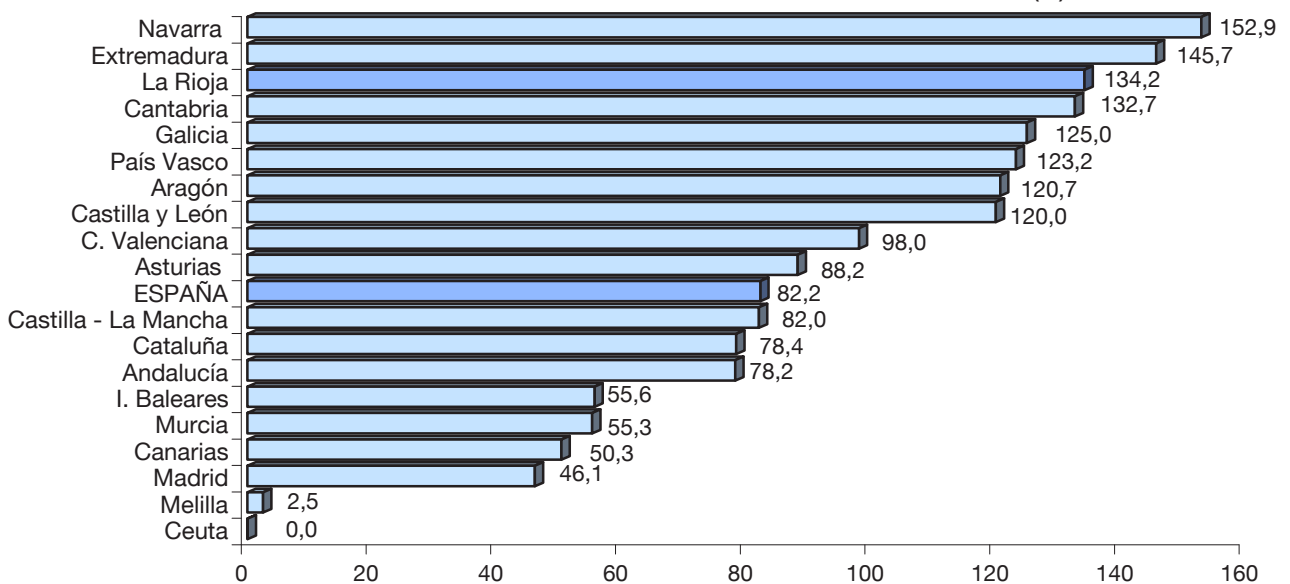

17.10 INDICADORES SOCIOECONÓMICOS REGIONALES. INDICADORES COYUNTURALES**17.10.1 ÍNDICE DE PRODUCCIÓN INDUSTRIAL, INDICADORES DE ACTIVIDAD DEL SECTOR SERVICIOS
E ÍNDICE GENERAL DEL COMERCIO MINORISTA (variación de la media anual)**

	Índice de produc. industrial			Índ. actividad sector servicios			Índ. gen. comercio minorista (1)		
	2009	2010	2011	2009	2010	2011	2009	2010	2011
ESPAÑA	-16,2	0,9	-1,8	-13,7	0,9	-1,4	-5,6	-1,8	-5,8
Andalucía	-14,5	-4,3	-3,5	-13,6	-2,7	-3,7	-5,2	-4,3	-7,5
Aragón	-16,9	0,3	0,3	-12,5	-0,3	-1,6	-5,1	-2,9	-7,7
Asturias	-15,7	4,3	0,5	-12,6	1,4	-3,1	-2,6	-2,2	-6,5
I. Baleares	-19,4	-8,3	-4,6	-12,8	3,8	0,7	-8,7	-4,0	-4,7
Canarias	-11,2	-0,5	-7,3	-16,1	-3,6	2,5	-6,5	-3,3	-3,3
Cantabria	-13,9	7,8	4,6	-10,4	3,3	-1,2	-3,4	-0,3	-6,0
Castilla y León	-15,2	3,5	3,1	-13,2	0,1	0,3	-1,2	0,7	-3,8
Castilla - La Mancha	-11,9	0,5	-2,4	-16,2	0,2	-2,7	-6,0	-2,1	-6,5
Cataluña	-15,7	4,5	-2,4	-12,9	2,3	-0,6	-4,9	0,0	-6,2
C. Valenciana	-15,8	0,3	-4,1	-14,6	1,6	-0,5	-8,5	-2,1	-5,5
Extremadura	-14,2	6,7	1,7	-8,3	-0,9	-3,1	-2,4	-0,9	-3,3
Galicia	-15,2	-0,1	-7,1	-9,8	1,0	-0,1	-2,1	-0,4	-6,5
Madrid	-12,7	-5,8	0,6	-14,7	1,0	-2,0	-7,2	-0,5	-4,9
Murcia	-16,1	-3,4	1,0	-14,7	3,4	-2,8	-7,7	-2,7	-7,0
Navarra	-22,2	7,3	-2,5	-13,4	2,9	-1,7	-5,9	-1,7	-4,4
País Vasco	-21,0	0,9	-1,1	-13,2	2,8	-0,9	-3,9	-2,8	-4,6
La Rioja	-15,7	-1,2	2,0	-10,9	3,7	-1,5	-6,9	-2,5	-6,6

FUENTE: Índices de producción industrial, Indicadores de actividad del sector servicios e Índices de comercio al por menor. INE.

(1) Precios constantes.

17.10 INDICADORES SOCIOECONÓMICOS REGIONALES. INDICADORES COYUNTURALES

G 17.13 Índice de Producción Industrial (IPI). Porcentaje de variación 2011/10

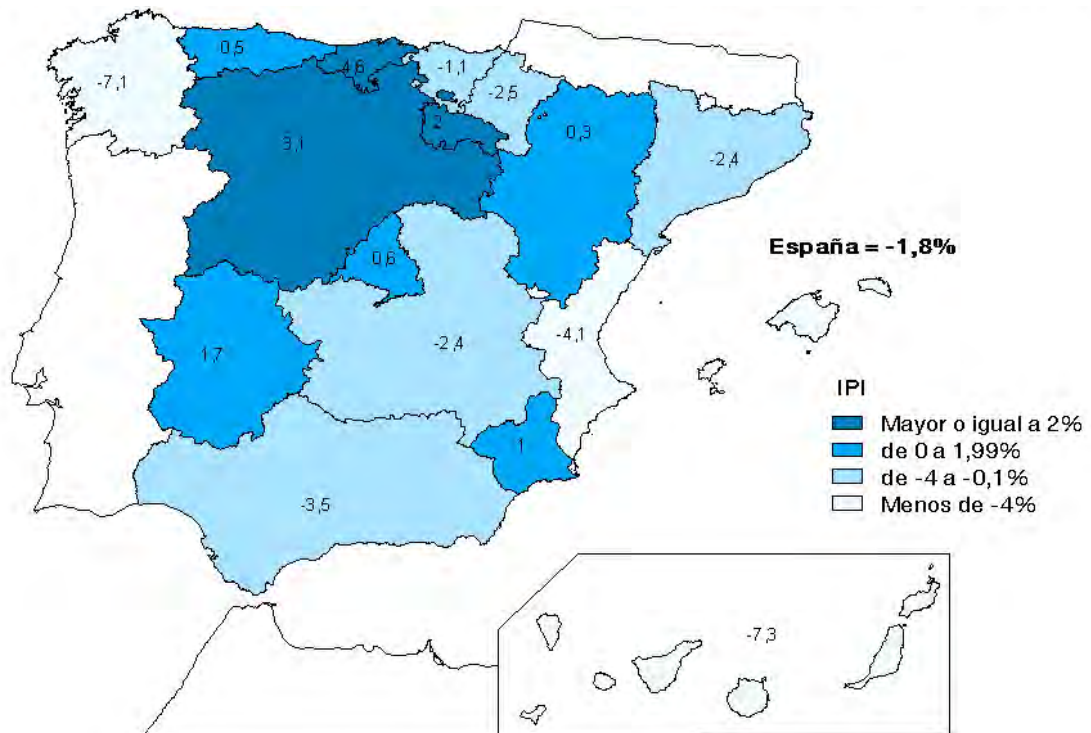

G 17.14 Índice de Actividad del Sector Servicios (IASS). Porcentaje de variación 2011/10

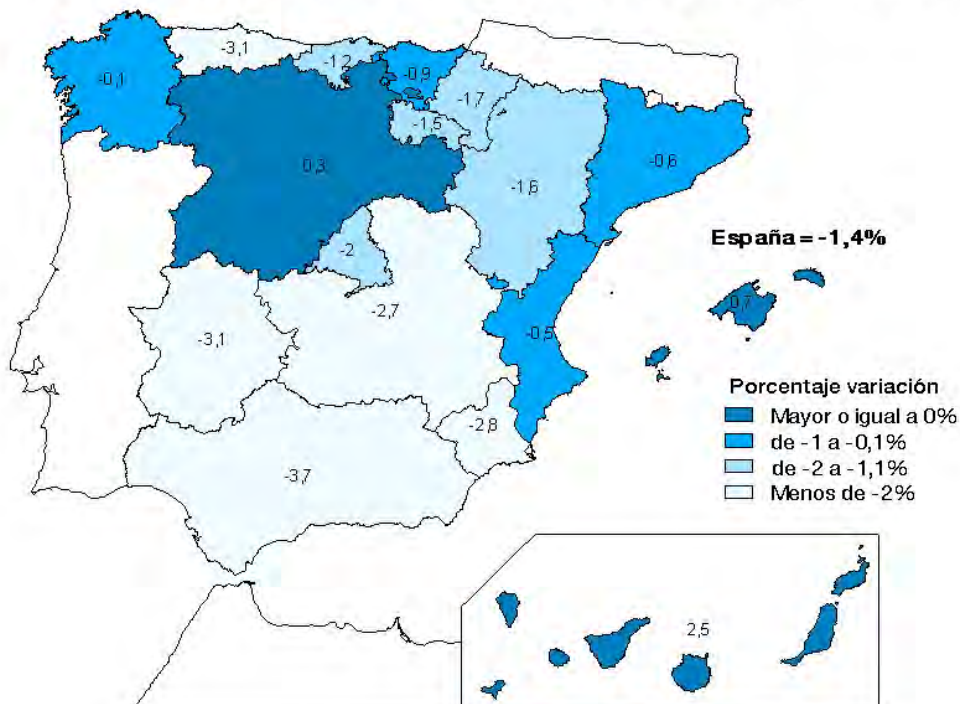

17.11 INDICADORES SOCIOECONÓMICOS REGIONALES. CONSTRUCCIÓN Y VIVIENDA

17.11.1 LICITACIÓN PÚBLICA (POR FECHA DE ANUNCIO EN LOS BOLETINES). AÑO 2011

Unidades: Miles de euros

	TOTAL	POR TIPO DE OBRA				POR ORGANISMOS		
		Edificación		Obra civil		Admón. Central	Admón. Autonóm.	Admón. Local
		Total	Adm. Aut.	Total	Adm. Aut.			
ESPAÑA	13.659.189	4.258.288	1.542.848	9.400.901	2.021.305	6.479.434	3.564.153	3.615.601
Andalucía	1.812.575	738.708	348.956	1.073.867	188.663	641.486	537.619	633.471
Aragón	480.550	235.373	134.484	245.177	36.171	206.830	170.654	103.066
Asturias	316.408	99.118	32.110	217.290	98.623	133.103	130.734	52.572
I. Baleares	162.367	77.047	13.998	85.320	24.517	42.434	38.514	81.419
Canarias	304.865	109.286	48.726	195.580	78.857	71.797	127.583	105.486
Cantabria	144.581	62.941	40.401	81.640	40.319	35.970	80.720	27.891
Castilla y León	1.835.235	338.339	101.095	1.496.896	91.316	1.398.364	192.411	244.460
Castilla - La Mancha	355.727	81.320	12.816	274.407	73.517	186.077	86.333	83.317
Cataluña	1.559.375	667.744	151.273	891.631	73.372	546.638	224.645	788.091
C. Valenciana	881.281	296.589	131.004	584.692	77.193	396.630	208.198	276.454
Extremadura	187.956	62.803	38.529	125.153	11.572	92.503	50.101	45.351
Galicia	1.555.804	202.933	50.304	1.352.871	214.215	1.088.070	264.519	203.215
Madrid	1.297.295	484.991	111.170	812.305	389.565	615.838	500.735	180.722
Murcia	250.103	66.094	37.423	184.009	21.972	146.627	59.395	44.081
Navarra	338.211	66.689	28.250	271.522	169.468	15.847	197.718	124.646
País Vasco	1.451.129	569.772	233.517	881.357	399.077	230.089	632.594	588.446
La Rioja	78.556	26.468	13.212	52.087	16.046	16.384	29.257	32.914
Ceuta	60.461	51.225	7.325	9.236	5.873	47.262	13.198	-
Melilla	39.898	14.122	8.255	25.776	10.968	20.675	19.224	-
Varias comunidades	546.810	6.724	-	540.086	-	546.810	-	-

FUENTE: Elaboración propia a partir de los datos de SEOPAN.

G.17.15 Licitación pública total. Año 2011

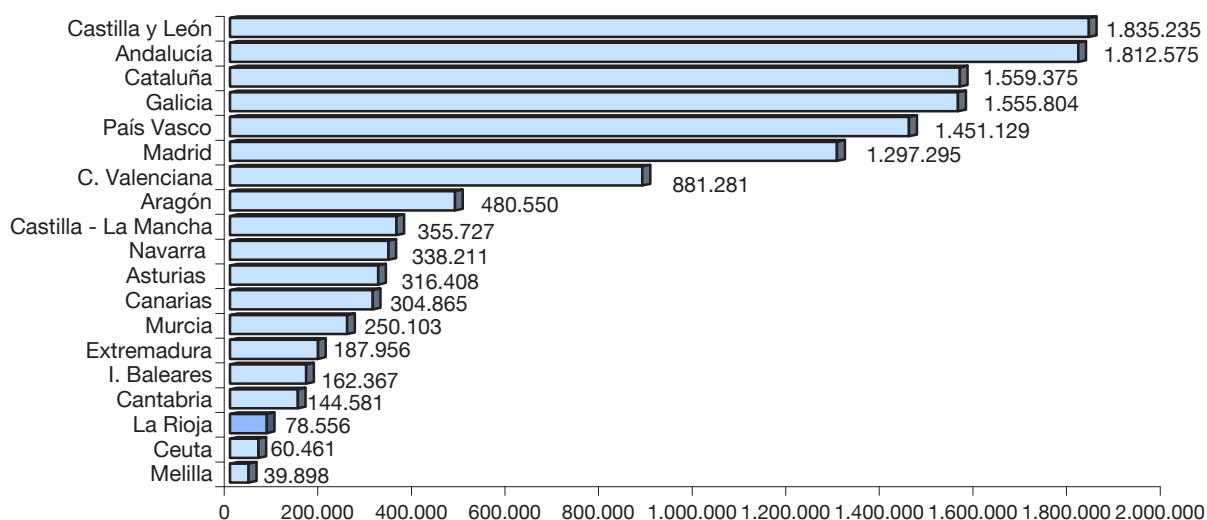

17.11 INDICADORES SOCIOECONÓMICOS REGIONALES. CONSTRUCCIÓN Y VIVIENDA

17.11.2 PRECIO MEDIO DEL METRO CUADRADO DE LAS VIVIENDAS

Unidades: Euros

	2010			2011		
	VIVIENDAS LIBRES		VIVIENDAS PROTEGIDAS	VIVIENDAS LIBRES		VIVIENDAS PROTEGIDAS
	Hasta 2 años de antigüedad	Con más de 2 años antig.		Hasta 2 años de antigüedad	Con más de 2 años antig.	
ESPAÑA	1.848,3	1.841,4	1.146,7	1.758,3	1.728,8	1.160,7
Andalucía	1.722,1	1.509,7	1.045,4	1.605,2	1.427,6	1.105,7
Aragón	1.882,7	1.552,8	1.066,6	1.760,4	1.454,3	1.109,3
Asturias	1.879,5	1.534,8	1.128,5	1.774,0	1.490,4	1.200,8
I. Baleares	2.314,8	1.996,1	1.187,6	2.250,6	1.904,8	1.232,4
Canarias	1.637,8	1.526,7	1.081,7	1.629,6	1.433,8	1.127,4
Cantabria	1.953,1	1.815,5	1.170,2	1.819,0	1.753,0	1.179,5
Castilla y León	1.507,0	1.306,3	1.048,9	1.427,3	1.231,3	1.053,4
Castilla - La Mancha	1.384,2	1.144,7	1.037,0	1.319,3	1.077,6	1.067,9
Cataluña	2.275,8	2.221,2	1.263,5	2.178,4	2.081,3	1.292,1
C. Valenciana	1.619,7	1.358,3	1.154,0	1.559,5	1.254,1	1.127,9
Extremadura	1.116,6	953,3	932,8	1.132,7	936,1	889,3
Galicia	1.575,4	1.285,7	1.039,1	1.520,3	1.235,9	1.071,2
Madrid	2.378,8	2.559,8	1.242,1	2.111,9	2.353,4	1.292,1
Murcia	1.478,2	1.281,8	1.089,3	1.347,9	1.183,3	1.059,4
Navarra	1.672,8	1.501,3	1.289,4	1.550,9	1.416,5	1.273,8
País Vasco	2.751,2	2.613,6	1.254,1	2.681,6	2.532,4	1.217,1
La Rioja	1.618,3	1.377,1	1.066,9	1.606,1	1.268,1	1.087,0
Ceuta y Melilla	1.722,1	1.702,3	973,3	1.700,9	1.680,8	978,7

FUENTE: Estadística de Precios de Vivienda. Ministerio de Fomento.

G.17.16 Precio del metro cuadrado de la vivienda. Año 2011

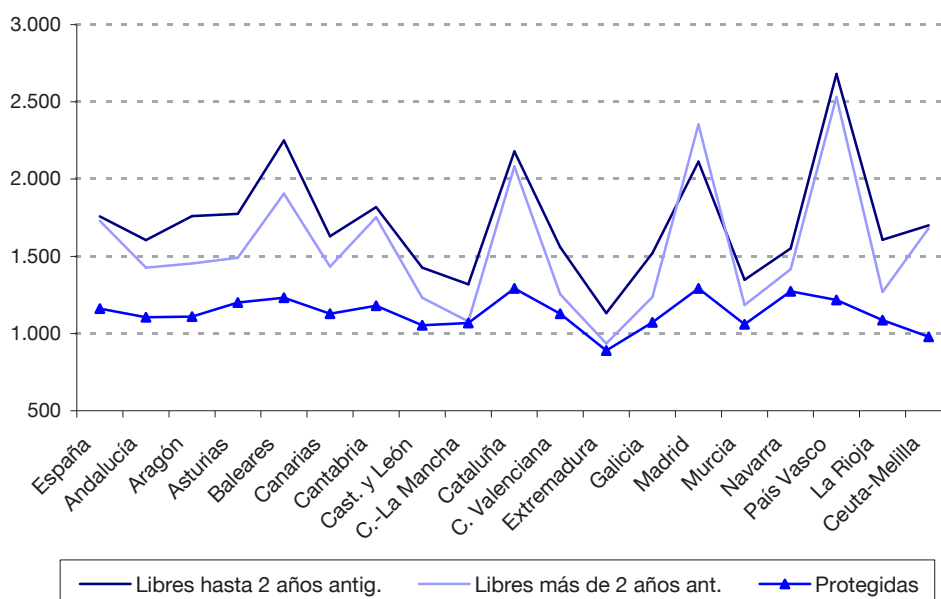

17.11 INDICADORES SOCIOECONÓMICOS REGIONALES. CONSTRUCCIÓN Y VIVIENDA

17.11.3 ESTRUCTURA DE LA CONSTRUCCIÓN (1). AÑO 2010

Unidades: N° de empresas / N° de personas / Miles de euros

	Empresas		Pers. ocupadas (empleo medio)	Volumen de negocio	Sueldos y salarios
	Sin asalar.	Con asalar.			
ESPAÑA	198.769	198.970	1.659.525	201.118.818	32.936.211
Andalucía	20.564	30.050	247.369	32.918.675	4.455.020
Aragón	6.400	7.100	51.768	6.422.932	1.044.075
Asturias	5.713	4.217	39.199	4.672.136	831.987
I. Baleares	4.421	6.834	49.957	4.080.029	846.224
Canarias	4.923	5.917	66.029	5.996.758	1.267.814
Cantabria	3.846	3.226	24.269	2.722.464	459.805
Castilla y León	13.504	13.423	97.156	9.660.517	1.779.621
Castilla - La Mancha	9.391	14.703	83.244	9.769.028	1.521.744
Cataluña	41.693	31.411	281.827	33.026.435	6.179.683
C. Valenciana	21.697	21.824	173.879	20.580.474	3.216.666
Extremadura	3.055	6.007	40.729	4.117.190	614.878
Galicia	15.875	13.645	108.682	11.578.160	1.839.449
Madrid	25.709	20.360	215.907	28.059.655	4.685.023
Murcia	6.087	6.612	54.830	6.912.341	1.021.440
Navarra	3.332	2.984	23.730	3.408.901	569.546
País Vasco	10.667	7.080	71.866	11.352.176	1.837.176
La Rioja	1.620	2.002	12.706	1.606.166	245.878
Ceuta	163	201	2.129	305.969	48.578
Melilla	21	228	2.072	166.081	39.153
Resto Unión Europea	88	795	6.630	1.384.838	230.051
Resto del mundo	-	351	5.547	2.377.894	202.398

FUENTE: Estructura de la Construcción. Ministerio de Fomento.

(1): Existen empresas que trabajan en varias CCAA en el mismo ejercicio.

17.11 INDICADORES SOCIOECONÓMICOS REGIONALES. CATASTRO

17.12.1 CATASTRO INMOBILIARIO URBANO Y RÚSTICO. AÑO 2011

Unidades: Número / Hectáreas / Miles de euros

	Catastro Inmobiliario Urbano			Catastro Inmobiliario Rústico			
	Nº de parcelas	Superficie total	Valor catastral	Superficie rústica	Nº de parcelas	Nº de subparcelas	Valor catastral
ESPAÑA	13.435.868	1.098.777	964.057.405	47.540.979	39.861.294	50.542.123	44.989.383
Andalucía	2.441.845	186.153	170.331.702	8.524.952	2.767.613	4.288.484	11.223.737
Aragón	472.276	39.056	26.973.973	4.732.220	2.526.540	3.461.762	2.976.530
Asturias	325.798	23.795	20.377.213	1.033.941	1.539.116	1.887.752	815.415
I. Baleares	291.959	24.479	34.434.765	484.560	275.067	458.317	2.145.012
Canarias	536.204	41.418	42.459.858	681.419	744.056	1.007.232	1.201.302
Cantabria	162.396	18.393	16.136.791	501.938	517.945	626.599	656.860
Castilla y León	1.788.821	115.946	60.152.437	9.282.657	9.334.706	10.734.915	5.871.034
Castilla - La Mancha	1.237.527	95.843	43.440.065	7.842.739	4.390.901	5.544.725	3.884.730
Cataluña	1.551.778	145.559	163.752.155	3.056.035	1.350.561	2.874.056	3.306.603
C. Valenciana	1.315.580	113.193	108.900.948	2.186.656	2.216.616	3.011.060	4.580.790
Extremadura	593.102	33.883	17.593.762	4.135.463	1.248.265	1.809.512	2.113.350
Galicia	1.476.370	92.976	51.180.873	2.851.070	11.349.410	12.779.798	2.600.000
Madrid	656.649	100.090	168.793.278	665.462	426.237	487.690	1.106.194
Murcia	441.465	58.560	28.547.347	1.067.688	464.780	785.146	1.866.184
Navarra	"	"	"	"	"	"	"
País Vasco	"	"	"	"	"	"	"
La Rioja	126.093	8.416	8.361.861	494.178	709.481	785.075	641.643
Ceuta	7.846	514	1.137.863	"	"	"	"
Melilla	10.159	502	1.482.511	"	"	"	"

FUENTE: Ministerio de Hacienda y Administraciones Públicas. Dirección General del Catastro.

" : Dato no disponible.

Gobierno de La Rioja
www.larioja.org



**Instituto
de Estadística
de La Rioja**