

# MEMORIA CEIS-RIOJA

## AÑO 2012



## 1. Ayuntamientos consorciados

Cuenta el CEIS-Rioja con **163** municipios consorciados, cifra que supone, excluido el municipio de Logroño, el **96,69%** de la superficie total de la Rioja y prácticamente el **98,64%** de la población riojana.

### Relación completa de Ayuntamientos consorciados

|                         |                       |                             |
|-------------------------|-----------------------|-----------------------------|
| Ábalos                  | Foncea                | Rabanera                    |
| Aguilar del Río Alhama  | Fonzaleche            | Rasillo de Cameros (El)     |
| Ajamil de Cameros       | Fuenmayor             | Redal (El)                  |
| Albelda de Iregua       | Galbárruli            | Ribafrecha                  |
| Alberite                | Galilea               | Rincón de Soto              |
| Alcanadre               | Gallinero de Cameros  | Robres del Castillo         |
| Aldeanueva de Ebro      | Gimileo               | Rodezno                     |
| Alesanco                | Grañón                | Sajazarra                   |
| Alesón                  | Grávalos              | San Asensio                 |
| Alfaro                  | Haro                  | San Millán de Yécora        |
| Almarza de Cameros      | Herce                 | San Román de Cameros        |
| Anguciana               | Herramélluri          | San Torcuato                |
| Anguiano                | Hervías               | San Vicente de la Sonsierra |
| Arenzana de Abajo       | Hormilla              | Santa Coloma                |
| Arenzana de Arriba      | Hormilleja            | Santa Engracia del Jubera   |
| Arnedillo               | Hornillos de Cameros  | Santa Eulalia Bajera        |
| Arnedo                  | Hornos de Moncalvillo | Santo Domingo de la Calzada |
| Arrúbal                 | Huércanos             | Santurde de Rioja           |
| Ausejo                  | Igea                  | Santurdejo                  |
| Autol                   | Jalón de Cameros      | Sojuela                     |
| Azofra                  | Laguna de Cameros     | Sorzano                     |
| Badarán                 | Lagunilla del Jubera  | Sotés                       |
| Bañares                 | Lardero               | Soto en Cameros             |
| Baños de Río Tobía      | Ledesma de la Cogolla | Terroba                     |
| Baños de Rioja          | Leiva                 | Tirgo                       |
| Bergasa                 | Leza de Río Leza      | Tobía                       |
| Bezares                 | Lumbreras             | Torre en Cameros            |
| Bobadilla               | Manjarrés             | Torrezilla en Cameros       |
| Briñas                  | Mansilla de la Sierra | Torrezilla sobre Alesanco   |
| Briones                 | Manzanares de Rioja   | Torremontalbo               |
| Cabezón de Cameros      | Matute                | Treviana                    |
| Calahorra               | Medrano               | Tricio                      |
| Camprovín               | Munilla               | Tudelilla                   |
| Canales de la Sierra    | Murillo de Río Leza   | Uruñuela                    |
| Canillas de Río Tuerto  | Muro de Aguas         | Valgañón                    |
| Cañas                   | Muro en Cameros       | Ventrosa de la Sierra       |
| Cárdenas                | Nájera                | Viguera                     |
| Casalarreina            | Nalda                 | Villalobar de Rioja         |
| Castañares de Rioja     | Navarrete             | Villamediana de Iregua      |
| Castroviejo             | Nestares              | Villanueva de Cameros       |
| Cellorigo               | Nieva de Cameros      | Villar de Arnedo (El)       |
| Cenicero                | Ochánduri             | Villar de Torre             |
| Cervera del Río Alhama  | Ocón                  | Villarejo                   |
| Cidamón                 | Ojacastro             | Villarroya                  |
| Cihuri                  | Ollauri               | Villarta-Quintana           |
| Cirueña                 | Ortigosa de Cameros   | Villavelayo                 |
| Clavijo                 | Pazuengos             | Villaverde de Rioja         |
| Cordovín                | Pedroso               | Villoslada de Cameros       |
| Corera                  | Pinillos              | Viniestra de Abajo          |
| Cornago                 | Pradejón              | Viniestra de Arriba         |
| Cuzcurrita de Río Tirón | Pradillo              | Zarratón                    |
| Daroqa de Rioja         | Préjano               | Zarzosa                     |
| Enciso                  | Quel                  | Zorraquín                   |
| Entrena                 | Galbárruli            |                             |
| Ezcaray                 | Galilea               |                             |

## Siniestros declarados y movilización de parques

Durante el año 2012 se han atendido por el Consorcio para el Servicio de Extinción de Incendios, Salvamento y Protección Civil de La Rioja un total de **1053 (1198)** siniestros que conllevaron la realización de **1293 (1445)** movilizaciones desde los cuatro parques del Ceis; **240 (247)** de ellas en apoyo del parque al que le correspondió de la intervención directa.

Tabla 1. Siniestros declarados

|      |    | Haro  | Nájera | Arnedo | Calahorra | Centrales | Total     |
|------|----|-------|--------|--------|-----------|-----------|-----------|
| 2002 | ID | 260   | 181    | 185    | 399       |           | 1025      |
|      | %  | 25,37 | 17,66  | 18,05  | 38,93     |           |           |
| 2003 | ID | 286   | 210    | 271    | 356       |           | 1123      |
|      | %  | 25,47 | 18,70  | 24,13  | 31,70     |           | (+9,6%)   |
| 2004 | ID | 254   | 250    | 266    | 490       |           | 1260      |
|      | %  | 20,16 | 19,84  | 21,11  | 38,89     |           | (+12,2%)  |
| 2005 | ID | 324   | 225    | 257    | 364       |           | 1170      |
|      | %  | 27,69 | 19,23  | 21,97  | 31,11     |           | (-7,1%)   |
| 2006 | ID | 251   | 286    | 237    | 391       |           | 1165      |
|      | %  | 21,55 | 24,55  | 20,34  | 33,56     |           | (-0,4%)   |
| 2007 | ID | 292   | 320    | 241    | 408       |           | 1261      |
|      | %  | 23,16 | 25,38  | 19,11  | 32,36     |           | (+8,2%)   |
| 2008 | ID | 312   | 321    | 267    | 470       |           | 1370      |
|      | %  | 22,77 | 23,43  | 19,49  | 34,31     |           | (+8,64%)  |
| 2009 | ID | 268   | 364    | 326    | 437       | 30        | 1425      |
|      | %  | 18,81 | 25,54  | 22,89  | 30,67     | 2,11      | (+5,86%)  |
| 2010 | ID | 274   | 264    | 230    | 378       | 35        | 1181      |
|      | %  | 23,20 | 22,35  | 19,48  | 32,01     | 2,96      | (-17,12%) |
| 2011 | ID | 232   | 297    | 214    | 382       | 73        | 1198      |
|      | %  | 19,37 | 24,79  | 18,12  | 31,89     | 6,09      | (+1,44%)  |
| 2012 | ID | 224   | 242    | 226    | 334       | 27        | 1053      |
|      | %  | 21,27 | 22,98  | 21,46  | 31,72     | 2,56      | (-12,10%) |

Gráfico 1. Evolución de siniestros declarados por parques (%)



Gráfico 2. Siniestros declarados, separados por parques



Tabla 2. Movilización directas y en apoyo

|      |     | Haro | Nájera | Arnedo | Calahorra | Centrales | Total |
|------|-----|------|--------|--------|-----------|-----------|-------|
|      | ID  | 303  | 59     | 233    | 330       |           | 925   |
| 1999 | IA  |      |        |        |           |           |       |
|      | Mov |      |        |        |           |           |       |
|      | ID  | 329  | 202    | 328    | 411       |           | 1270  |
| 2000 | IA  |      |        |        |           |           |       |
|      | Mov |      |        |        |           |           |       |
|      | ID  | 372  | 267    | 304    | 453       |           | 1396  |
| 2001 | IA  |      |        |        |           |           |       |
|      | Mov |      |        |        |           |           |       |
|      | ID  | 260  | 181    | 185    | 399       |           | 1025  |
| 2002 | IA  | 61   | 82     | 157    | 43        |           | 343   |
|      | Mov | 321  | 263    | 342    | 442       |           | 1368  |
|      | ID  | 286  | 210    | 271    | 356       |           | 1123  |
| 2003 | IA  | 53   | 81     | 152    | 59        |           | 345   |
|      | Mov | 339  | 291    | 423    | 415       |           | 1468  |
|      | ID  | 254  | 250    | 266    | 490       |           | 1260  |
| 2004 | IA  | 71   | 70     | 155    | 70        |           | 366   |
|      | Mov | 325  | 320    | 421    | 560       |           | 1626  |
|      | ID  | 324  | 225    | 257    | 364       |           | 1170  |
| 2005 | IA  | 73   | 80     | 160    | 68        |           | 381   |
|      | Mov | 397  | 305    | 417    | 432       |           | 1551  |
|      | ID  | 251  | 286    | 237    | 391       |           | 1165  |
| 2006 | IA  | 100  | 76     | 190    | 92        |           | 458   |
|      | Mov | 351  | 362    | 427    | 483       |           | 1623  |
|      | ID  | 292  | 320    | 241    | 408       |           | 1261  |
| 2007 | IA  | 92   | 72     | 156    | 90        |           | 410   |
|      | Mov | 384  | 392    | 397    | 498       |           | 1671  |
|      | ID  | 312  | 321    | 267    | 470       |           | 1370  |
| 2008 | IA  | 78   | 69     | 150    | 65        |           | 362   |
|      | Mov | 390  | 390    | 417    | 535       |           | 1732  |
|      | ID  | 268  | 364    | 326    | 437       | 30        | 1425  |
| 2009 | IA  | 145  | 97     | 190    | 133       | -         | 565   |
|      | Mov | 413  | 461    | 513    | 570       | 30        | 1990  |
|      | ID  | 274  | 264    | 230    | 378       | 35        | 1181  |
| 2010 | IA  | 139  | 103    | 205    | 109       | -         | 556   |
|      | Mov | 413  | 367    | 435    | 487       | 35        | 1737  |
|      | ID  | 232  | 297    | 214    | 382       | 73        | 1198  |
| 2011 | IA  | 63   | 50     | 76     | 58        | 0         | 247   |
|      | Mov | 295  | 347    | 290    | 440       | 74        | 1445  |
|      | ID  | 224  | 242    | 226    | 334       | 27        | 1053  |
| 2012 | IA  | 69   | 56     | 67     | 48        | -         | 240   |
|      | Mov | 293  | 298    | 293    | 382       | 27        | 1293  |

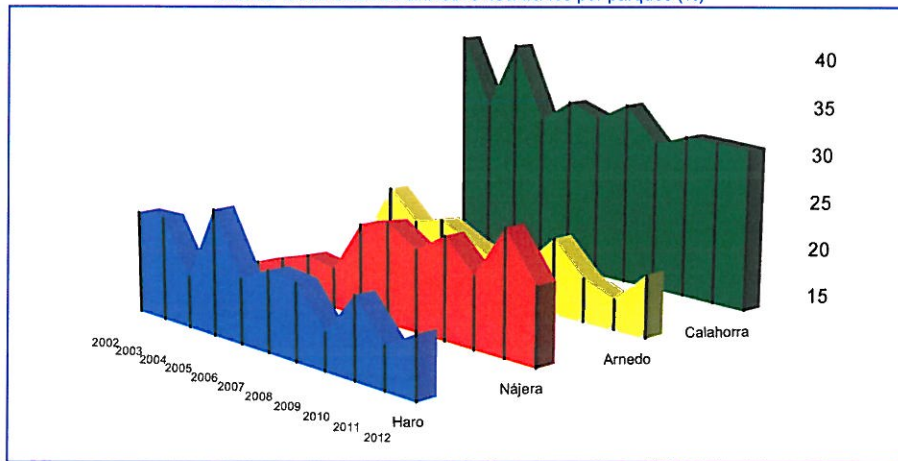
Gráfico 3 Evolución de las movilizaciones por parques

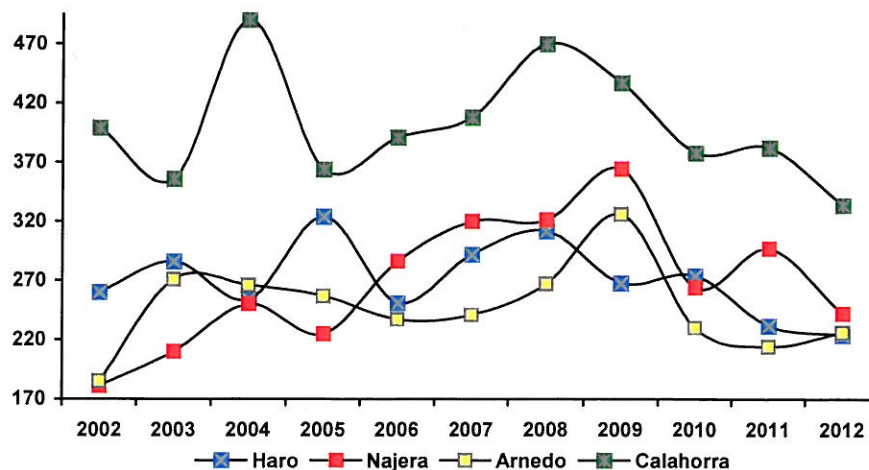

Tabla 3. Movilizaciones (%)

|      | Haro  | Nájera | Arnedo | Calahorra |
|------|-------|--------|--------|-----------|
| 1999 | 32,76 | 6,38   | 25,19  | 37,67     |
|      | 39,14 |        | 62,86  |           |
| 2000 | 25,90 | 15,90  | 25,83  | 32,36     |
|      | 41,80 |        | 58,20  |           |
| 2001 | 26,65 | 21,78  | 19,13  | 32,45     |
|      | 48,42 |        | 51,58  |           |
| 2002 | 23,46 | 19,23  | 25,00  | 32,30     |
|      | 42,69 |        | 57,31  |           |
| 2003 | 23,09 | 19,82  | 28,82  | 28,27     |
|      | 42,91 |        | 57,09  |           |
| 2004 | 20,11 | 19,80  | 25,43  | 34,66     |
|      | 39,91 |        | 60,09  |           |
| 2005 | 25,59 | 19,66  | 26,89  | 27,86     |
|      | 45,25 |        | 54,75  |           |
| 2006 | 21,63 | 22,30  | 26,31  | 29,76     |
|      | 43,93 |        | 56,07  |           |
| 2007 | 22,98 | 23,46  | 23,76  | 29,80     |
|      |       |        |        |           |
| 2008 | 22,52 | 22,52  | 24,07  | 30,89     |
|      | 45,04 |        | 54,96  |           |
| 2009 | 20,75 | 23,17  | 25,78  | 28,64     |
|      | 43,92 |        | 54,42  |           |
| 2010 | 23,78 | 21,12  | 25,04  | 28,04     |
|      | 44,90 |        | 53,08  |           |
| 2011 | 20,40 | 24,00  | 20,06  | 30,43     |
|      | 44,40 |        | 50,49  |           |
| 2012 | 22,66 | 23,05  | 22,66  | 29,54     |
|      | 45,71 |        | 52,20  |           |

Gráfico 4. Intervenciones directas

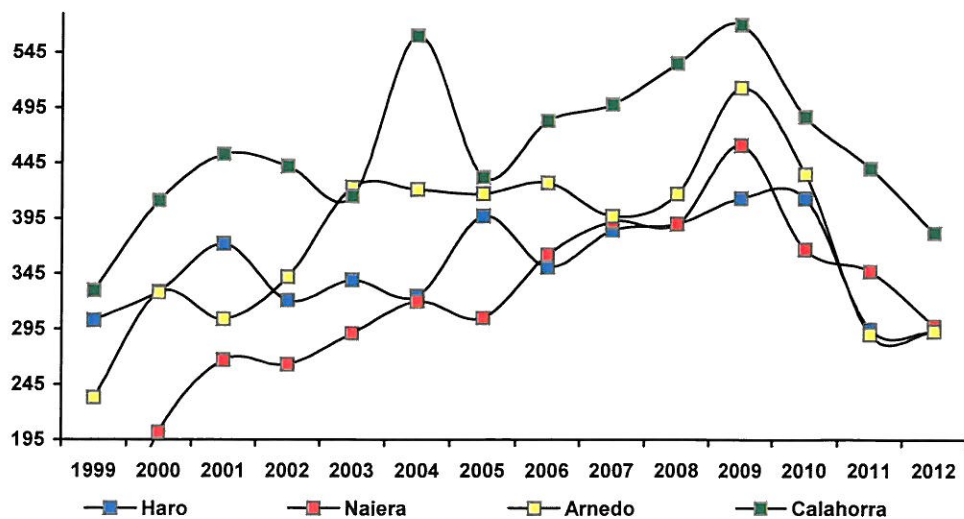

Gráfico 5. Intervenciones en apoyo



Gráfico 6. Evolución de las movilizaciones y siniestros declarados totales

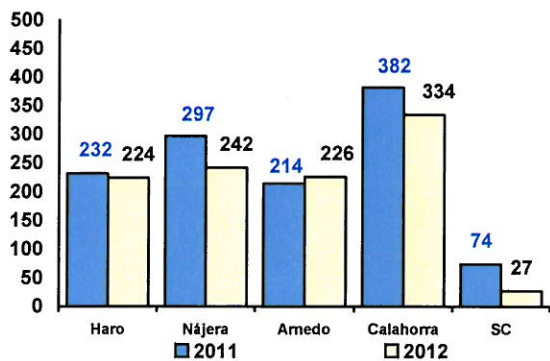

## Tiempos de actuación

El tiempo total empleado en la resolución de las actuaciones durante este año 2012 ha sido de 73.469 minutos

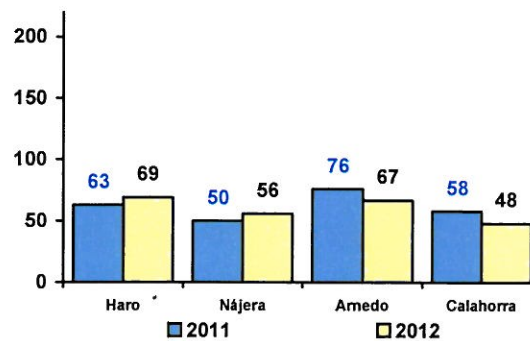
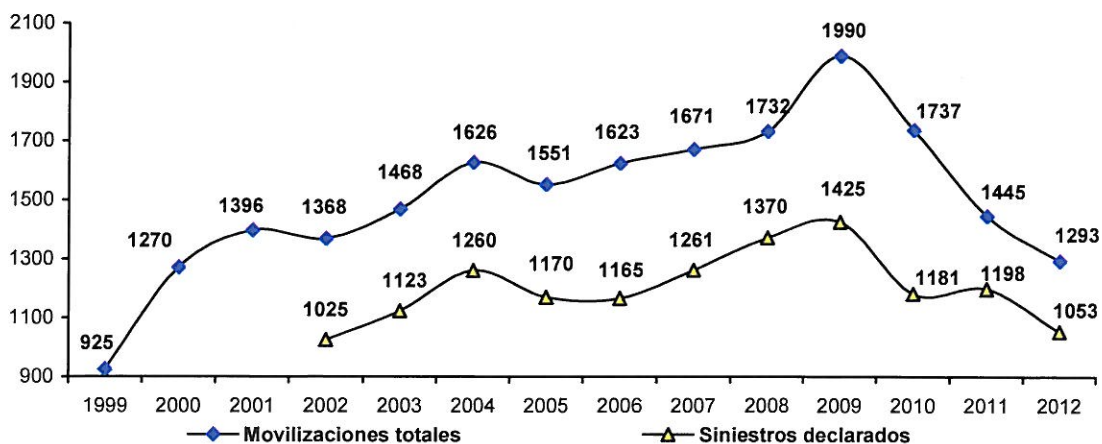
Gráfico 7 Tiempo total empleado en la resolución de las actuaciones



Gráfico 8 Tiempo medio de intervención por actuación en minutos



## Tipología. Introducción

Tabla 4. Evolución de las actuaciones separadas por tipologías

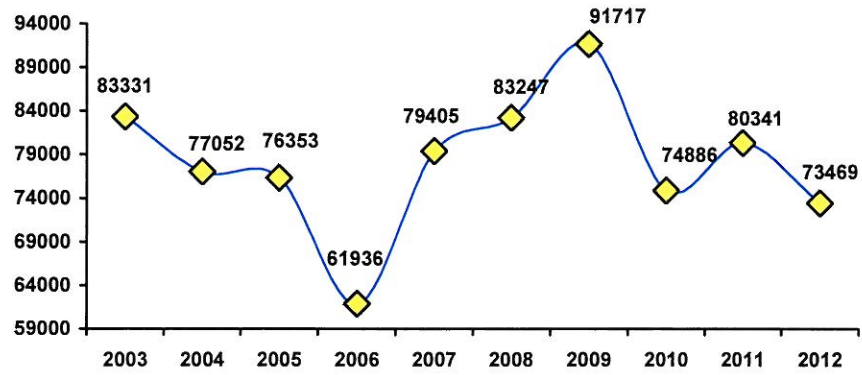
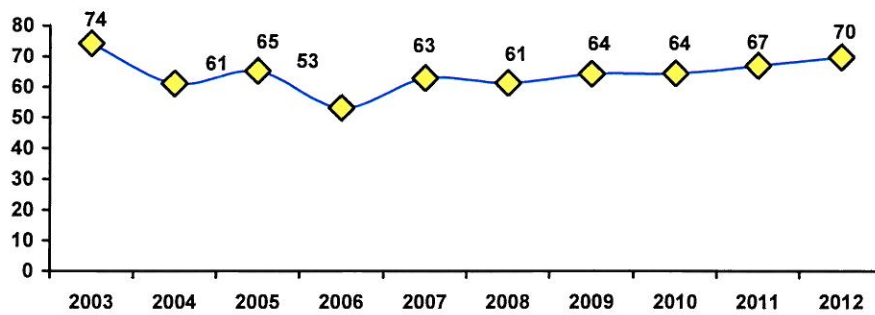
|                        | 2012 | 2011 | 2010 | 2009 | 2008 | 2007 | 2006 | 2005 | 2004 | 2003 | 2002 | 2001 |
|------------------------|------|------|------|------|------|------|------|------|------|------|------|------|
| - Falsas Alarmas       | 34   | 16   | 26   | 34   | 35   | 53   | 41   | 31   | 29   | 20   | 13   | 8    |
| - Incendios            | 553  | 604  | 611  | 588  | 563  | 557  | 507  | 501  | 495  | 389  | 459  | 749  |
| - Salvamentos          | 382  | 451  | 451  | 655  | 600  | 541  | 503  | 465  | 612  | 627  | 457  | 533  |
| - Asistencias Técnicas | 84   | 127  | 93   | 148  | 172  | 110  | 114  | 93   | 124  | 87   | 96   | 106  |

Tabla 5. Evolución en % de las actuaciones separadas por tipologías

| Tipo                   | 2012  | 2011  | 2010  | 2009  | 2008 | 2007  | 2006  | 2005  | 2004  | 2003  | 2002  |
|------------------------|-------|-------|-------|-------|------|-------|-------|-------|-------|-------|-------|
| - Falsas Alarmas       | 3,23  | 1,33  | 2,20  | 2,39  | 2,6  | 4,20  | 3,52  | 2,60  | 2,30  | 1,78  | 1,28  |
| - Incendios            | 52,52 | 50,42 | 51,74 | 41,26 | 41,1 | 44,17 | 43,52 | 49,66 | 39,29 | 34,64 | 44,78 |
| - Salvamentos          | 36,28 | 37,65 | 38,19 | 45,96 | 43,8 | 42,90 | 43,18 | 39,74 | 48,57 | 55,83 | 44,58 |
| - Asistencias Técnicas | 7,98  | 10,60 | 7,87  | 10,39 | 12,6 | 8,72  | 9,78  | 7,95  | 9,84  | 7,75  | 9,36  |

Gráfico 9. Tipología de las actuaciones



Gráfico 10. Evolución del número de actuaciones separadas por tipología



Gráfico 11. Evolución en % de las actuaciones separadas por tipologías



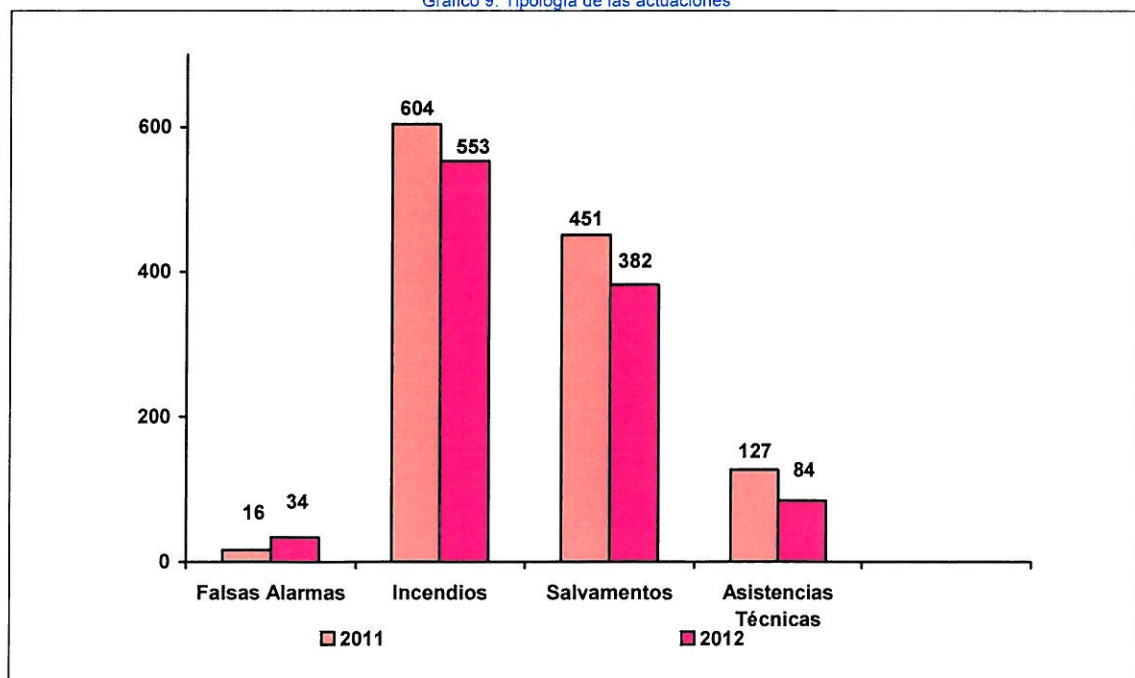

## Tipología. Afectación de los incendios

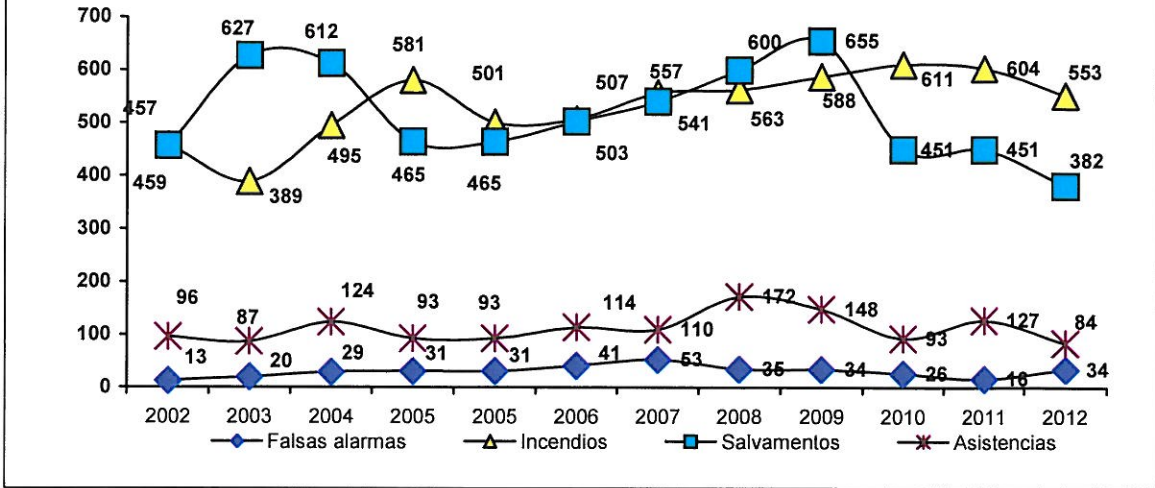
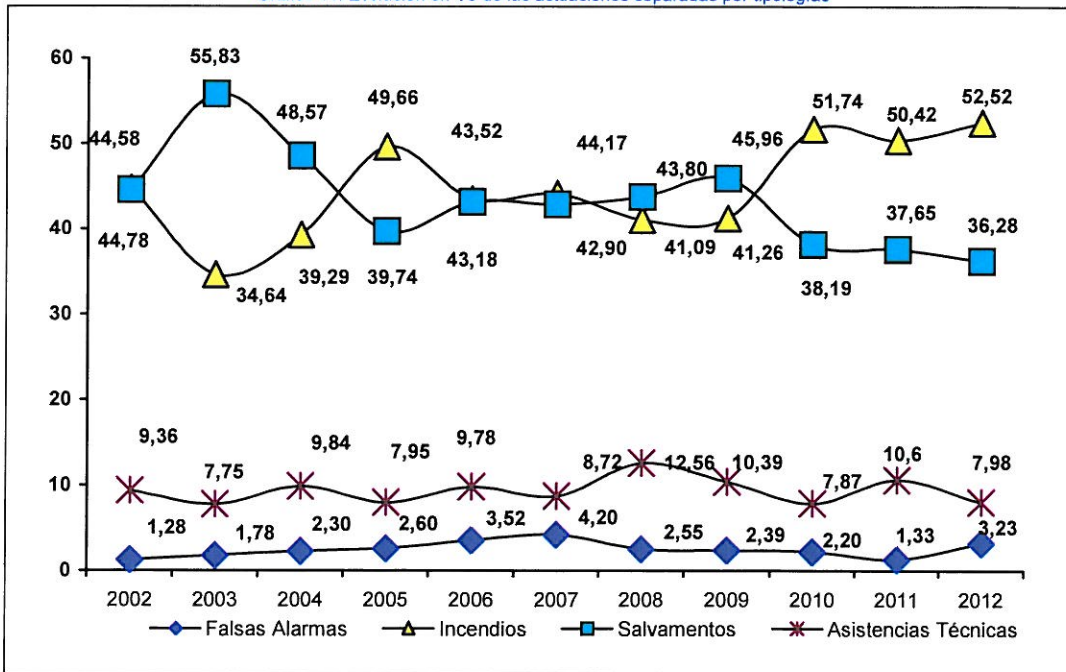
Tabla 6 Distribución de los incendios en función del uso o lugar

|   | % 2011 | Nº 2011 | (%) 2012 | Nº 2012 | 01 | 02 | 03 | 04 | 05 | 06 | 07 | 08 | 09 | 10 | 11 | 12 |
|---|--------|---------|----------|---------|----|----|----|----|----|----|----|----|----|----|----|----|
| 1. Viviendas, espectáculos, actividades recreativas, residencial carácter público | 15,40% | 93      | 15,91%   | 88      | 9  | 12 | 9  | 8  | 3  | 4  | 7  | 5  | 5  | 7  | 11 | 7  |
| 2. Industrias en general  | 6,79%  | 41      | 9,76%    | 54      | 2  | 2  | 4  |    | 4  | 18 | 10 | 3  | 3  | 3  | 2  | 3  |
| 3. Vegetación forestal o agrícola   | 50,33% | 304     | 49,00%   | 271     | 13 | 33 | 73 | 6  | 36 | 26 | 30 | 27 | 21 | 6  | 2  | 4  |
| 4. Instalaciones y medios para el transporte por carretera y ferrocarril          | 4,14%  | 25      | 4,52%    | 25      | 1  | 1  | 6  | 1  | 3  | 2  | 3  | 2  | 1  | 1  | 1  | 3  |
| 5. Otros: Contenedores, solares, escombreras, vertederos y otros                  | 23,18% | 140     | 20,79%   | 115     | 11 | 9  | 12 | 4  | 10 | 6  | 10 | 9  | 7  | 7  | 15 | 15 |

Gráfico 12 Uso o lugar de los incendios



Gráfico 13 Uso o lugar de los incendios (%)



## Tipología. Salvamentos

Tabla 7. Distribución de salvamentos

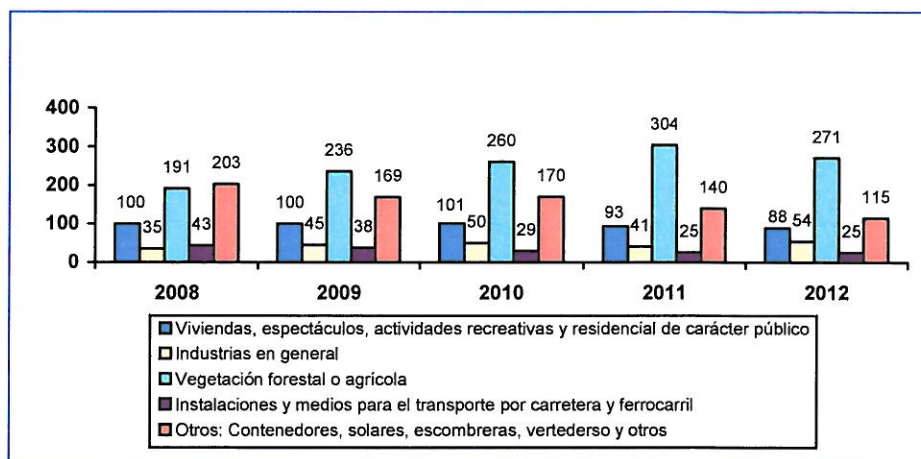
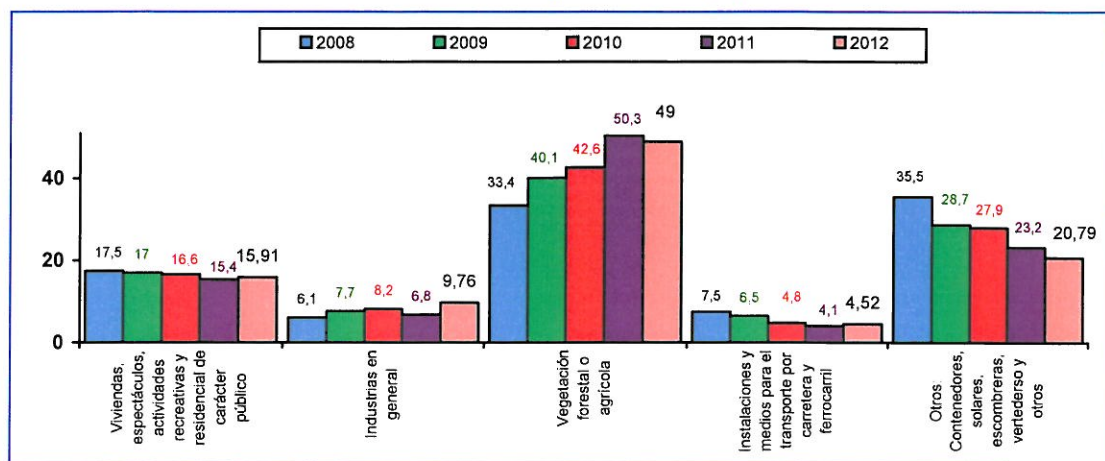
|     |   | 2012 | 2011 | 2010 | 2009 | 2008 |
|-----|---|------|------|------|------|------|
| 210 | Accidente de tráfico                        | 97   | 120  | 121  | 138  | 174  |
| 214 | Atención a animales vivos / muertos         | 8    | 117  | 89   | 143  | 148  |
| 219 | Ruinas y hundimientos y desprendimientos    | 59   | 61   | 68   | 80   | 50   |
| 216 | Productos, mercancías u objetos peligrosos  | 53   | 59   | 59   | 74   | 108  |
| 212 | Personas en situación de riesgo (sin daños) | 43   | 40   | 33   | 48   | 49   |
| 211 | Socorro a víctimas                          | 20   | 12   | 17   | 19   | 17   |
| 215 | Inundaciones por agua                       | 15   | 22   | 24   | 29   | 33   |
| 218 | Riesgos naturales                           | 6    | 14   | 28   | 116  | 19   |
| 217 | Riesgos eléctricos                          | 5    | 6    | 7    | 6    | 2    |



Tabla 8. Principales salvamentos (≥10actuaciones)

|      |   | 2012   | 2011 | 2010 | 2009 | 2008 | 2007 | 2006 |    |
|------|---|--|------|------|------|------|------|------|----|
| 2143 | Animales vivos                          | Neutralizados (abejas/avispas)                 | 50   | 64   | 52   | 102  | 96   | 75   | 51 |
| 2193 | Ruinas y hundimientos varios            | Desprendimientos, caída de elementos u objetos | 45   | 43   | 42   | 45   | -    | -    | -  |
| 2100 | Accidente de tráfico                    | Limpieza de viarias                            | 40   | 55   | 59   | 54   | 58   | 53   | 74 |
| 2160 | Productos peligrosos                    | Manchas, vertidos u objetos en vías y calzadas | 30   | 41   | 39   | 39   | 59   | 63   | 48 |
| 2102 | Accidente de tráfico                    | Con auxilio a personas                         | 26   | 26   | 23   | 45   | 45   | 46   | 34 |
| 2129 | Personas en situación de riesgo         | Encerradas (apertura de puertas)               | 24   | 23   | 20   | 18   | 22   | 14   | 21 |
| 2103 | Accidente de tráfico                    | Con desencarcelación                           | 23   | 29   | 25   | 29   | 47   | 39   | 29 |
| 2111 | Socorro a víctimas                      | No fallecidas                                  | 14   | -    | -    | -    | -    | -    | -  |
| 2140 | Animales vivos                          | Otras situaciones                              | 13   | 21   | 12   | -    | -    | -    | -  |
| 2142 | Animales vivos                          | Trasladados                                    | 13   | 18   | 17   | 19   | 27   | 33   | -  |
| 2194 | Ruinas, hundimientos y desprendimientos | Saneamiento de construcciones                  | 10   | -    | -    | -    | -    | -    | -  |

## Tipología. Asistencias Técnicas

Tabla 9. Asistencias técnicas

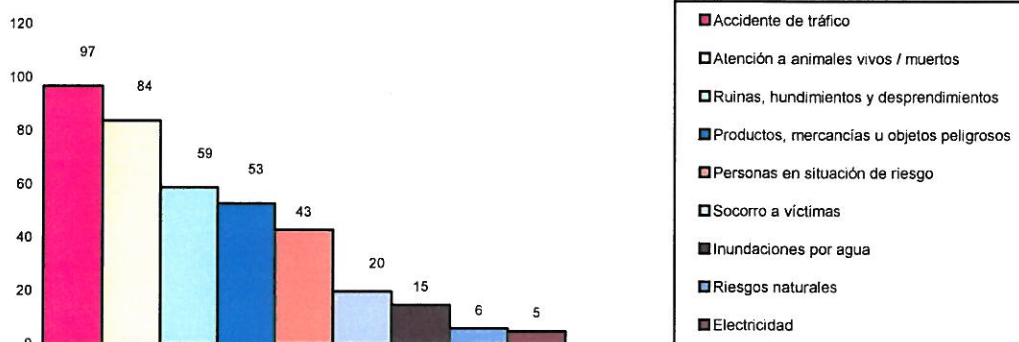
|  | 2012      | 2011      | 2010      | 2009      | 2008      | 2007      | 2006      | 2005      | 2004      |
|--|-----------|-----------|-----------|-----------|-----------|-----------|-----------|-----------|-----------|
| <b>311 Inspección, control y asesoramiento</b> | <b>25</b> | <b>31</b> | <b>32</b> | <b>47</b> | <b>51</b> | <b>19</b> | <b>10</b> | <b>15</b> | <b>21</b> |
| Reconocimiento y evaluación de situaciones     | 23        | 30        | 26        | 47        | 45        | 19        | 10        | 15        | -         |
| Visitas de verificación y asesoramiento        | 2         | 1         | 3         | -         | 4         | -         | -         | -         | -         |
| <b>312 Actividades preventivas-formativas</b>  | <b>55</b> | <b>80</b> | <b>33</b> | <b>62</b> | <b>56</b> | <b>58</b> | <b>53</b> | <b>39</b> | <b>40</b> |
| Divulgación y concienciación pública           | 22        | 15        | 7         | 8         | 1         | -         | -         | -         | -         |
| Información y educación pública                | 11        | 26        | 7         | 21        | 22        | 26        | 6         | 9         | -         |
| Retenes de prevención sin intervención         | 10        | 13        | 12        | 20        | 25        | 19        | 34        | 39        | -         |
| Simulacros                                     | 5         | 2         | 2         | 8         | 4         | 2         | -         | -         | -         |
| Retenes de prevención con intervención         | 4         | -         | -         | 3         | 4         | 10        | 10        | -         | -         |
| Reuniones de coordinación                      | 3         | -         | -         | -         | -         | -         | -         | -         | -         |
| <b>313 Actividades varias</b>                  | <b>4</b>  | <b>8</b>  | <b>4</b>  | <b>9</b>  | <b>17</b> | <b>10</b> | <b>-</b>  | <b>-</b>  | <b>-</b>  |
| Otras actividades no sujetas a tasa            | 2         | 7         | 3         | 9         | 5         | -         | -         | -         | -         |
| Búsqueda y recuperación de objetos             | 1         | -         | -         | -         | -         | -         | -         | -         | -         |
| Apertura de puerta sin riesgos previos         | 1         | -         | -         | -         | -         | -         | -         | -         | -         |

## Evolución mensual de las actuaciones totales

Tabla. Distribución mensual

|                     |              | Ene         | Feb         | Mar         | Abr         | May         | Jun         | Jul         | Ago         | Sep         | Oct         | Nov         | Dic         |
|---------------------|--------------|-------------|-------------|-------------|-------------|-------------|-------------|-------------|-------------|-------------|-------------|-------------|-------------|
| 1999                | 925          | 65          | 65          | 67          | 56          | 69          | 87          | 73          | 89          | 89          | 90          | 69          | 106         |
| 2000                | 1270         | 73          | 72          | 108         | 67          | 84          | 114         | 130         | 207         | 147         | 83          | 82          | 103         |
| 2001                | 1396         | 91          | 71          | 85          | 109         | 118         | 188         | 150         | 156         | 122         | 101         | 94          | 111         |
| 2002                | 1025         | 47          | 87          | 106         | 77          | 88          | 110         | 86          | 120         | 98          | 63          | 76          | 67          |
| 2003                | 1123         | 69          | 78          | 64          | 69          | 142         | 118         | 119         | 173         | 104         | 73          | 58          | 56          |
| 2004                | 1260         | 59          | 80          | 83          | 83          | 89          | 163         | 163         | 160         | 175         | 90          | 61          | 54          |
| 2005                | 1170         | 68          | 70          | 144         | 87          | 106         | 112         | 120         | 105         | 109         | 111         | 60          | 78          |
| 2006                | 1165         | 62          | 96          | 90          | 91          | 90          | 144         | 152         | 94          | 104         | 77          | 76          | 89          |
| 2007                | 1261         | 82          | 82          | 82          | 99          | 128         | 126         | 127         | 124         | 122         | 86          | 104         | 99          |
| 2008                | 1370         | 95          | 112         | 140         | 95          | 95          | 141         | 152         | 137         | 113         | 93          | 104         | 93          |
| 2009                | 1425         | 190         | 78          | 120         | 97          | 180         | 138         | 159         | 104         | 103         | 90          | 65          | 101         |
| 2010                | 1181         | 104         | 99          | 104         | 97          | 101         | 104         | 120         | 125         | 96          | 87          | 83          | 61          |
| 2011                | 1198         | 105         | 89          | 86          | 106         | 113         | 96          | 93          | 150         | 94          | 96          | 90          | 80          |
| 2012                | 1053         | 78          | 81          | 142         | 47          | 113         | 113         | 119         | 87          | 85          | 68          | 62          | 58          |
| <b>Suma (99-12)</b> | <b>16822</b> | <b>1188</b> | <b>1160</b> | <b>1421</b> | <b>1180</b> | <b>1516</b> | <b>1754</b> | <b>1763</b> | <b>1831</b> | <b>1561</b> | <b>1208</b> | <b>1084</b> | <b>1156</b> |

Gráfico 14 Distribución mensual de actuaciones



Gráfico 15 Distribución mensual de actuaciones (agrupación de los años: 1999-2012)



## Evolución mensual separada por parques

Gráfico 16 Distribución mensual de actuaciones separadas por parques

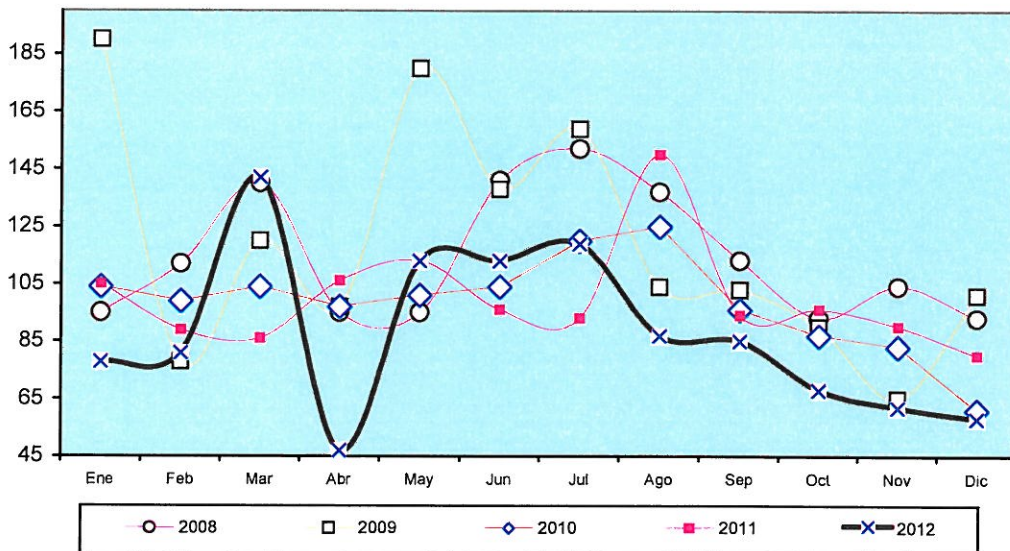
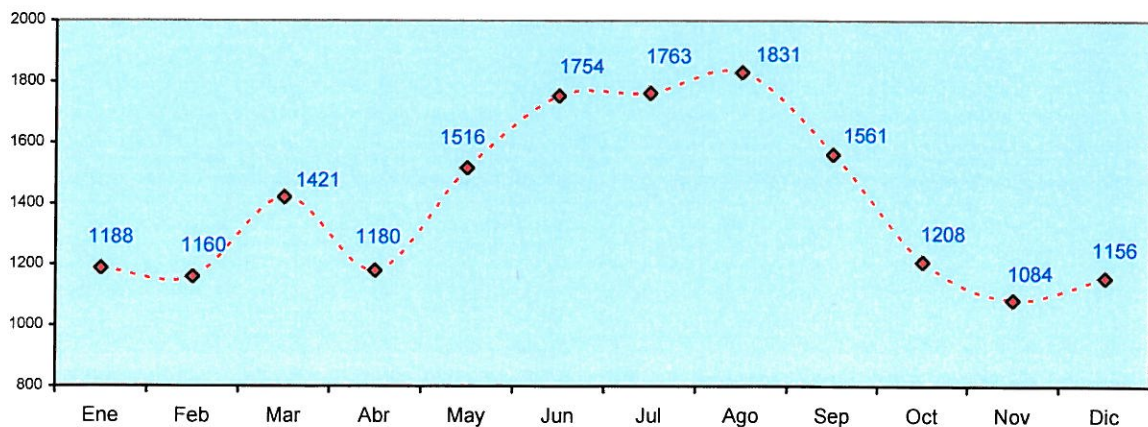
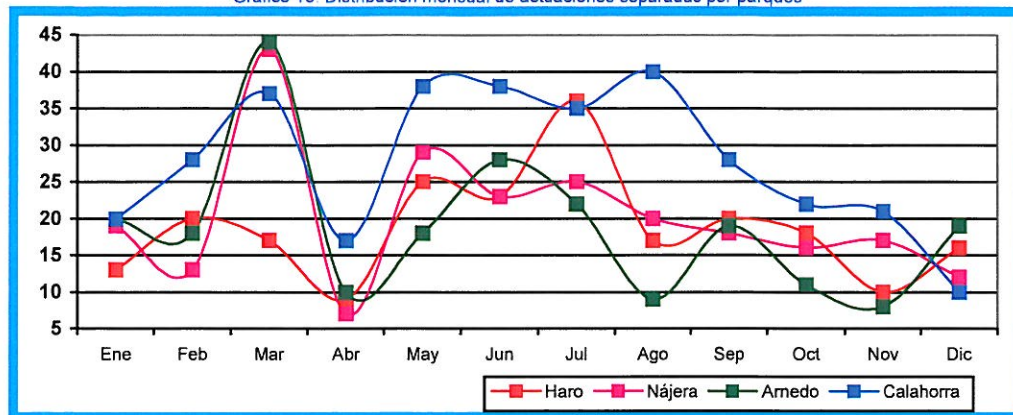

| Parques | Total | Ene | Feb | Mar | Abr | May | Jun | Jul | Ago | Sep | Oct | Nov | Dic |
|---------|-------|-----|-----|-----|-----|-----|-----|-----|-----|-----|-----|-----|-----|
| 10      | 224   | 13  | 20  | 17  | 9   | 25  | 23  | 36  | 17  | 20  | 18  | 10  | 16  |
| 20      | 242   | 19  | 13  | 43  | 7   | 29  | 23  | 25  | 20  | 18  | 16  | 17  | 12  |
| 30      | 226   | 20  | 18  | 44  | 10  | 18  | 28  | 22  | 9   | 19  | 11  | 8   | 19  |
| 40      | 334   | 20  | 28  | 37  | 17  | 38  | 38  | 35  | 40  | 28  | 22  | 21  | 10  |
| 50      | 27    | 6   | 2   | 1   | 4   | 3   | 1   | 1   | 1   | 1   | 6   | 1   |     |

## Comparativa

Las distribuciones mensuales de los valores alcanzados por los siniestros declarados para cada uno de los parques durante los años 2011 y 2012 vienen reflejadas en los gráficos siguientes.

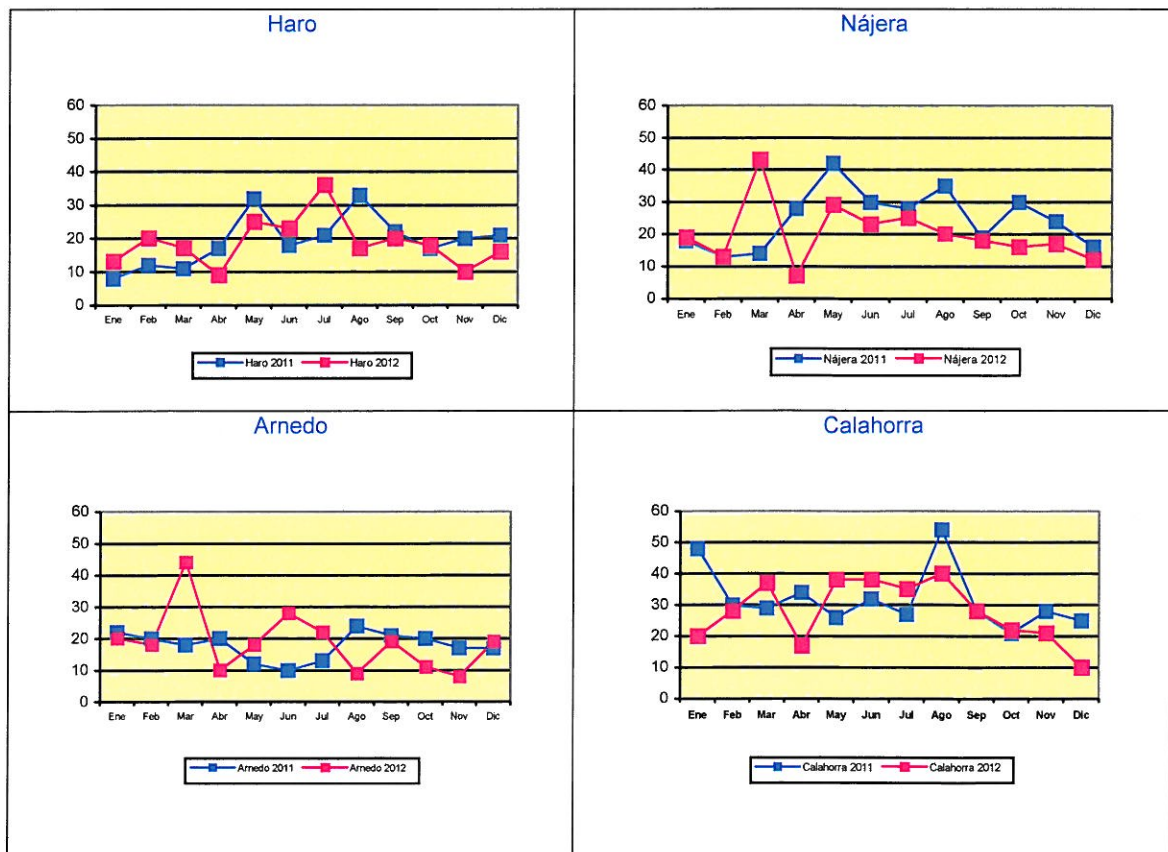

## Evolución mensual en función de la tipología

Tabla 10

| Tipo                | Total | Ene | Feb | Mar | Abr | May | Jun | Jul | Ago | Sep | Oct | Nov | Dic |
|---------------------|-------|-----|-----|-----|-----|-----|-----|-----|-----|-----|-----|-----|-----|
| Falsas Alarmas      | 34    | 4   | 0   | 4   | 2   | 2   | 6   | 5   | 4   | 3   | 1   | 1   | 2   |
| Incendios           | 553   | 36  | 57  | 104 | 19  | 56  | 56  | 60  | 44  | 34  | 24  | 31  | 32  |
| Salvamentos         | 382   | 29  | 17  | 24  | 21  | 47  | 42  | 47  | 32  | 40  | 40  | 21  | 22  |
| Asistencias Técnica | 84    | 9   | 7   | 10  | 5   | 8   | 9   | 7   | 7   | 8   | 3   | 9   | 2   |

Gráfico 17. Distribución mensual por tipologías

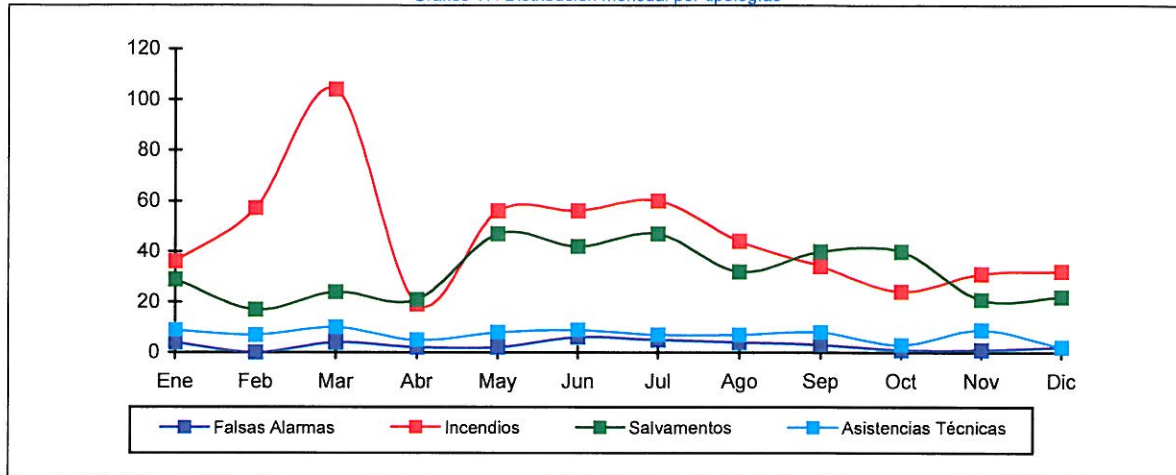

## Evolución mensual en función del uso del lugar de incendios

|   | Total | 01 | 02 | 03 | 04 | 05 | 06 | 07 | 08 | 09 | 10 | 11 | 12 |
|---|-------|----|----|----|----|----|----|----|----|----|----|----|----|
| Viviendas, espectáculos, actividades de carácter público          | 88    | 9  | 12 | 10 | 8  | 3  | 4  | 7  | 5  | 5  | 7  | 11 | 7  |
| Industrias en general   | 54    | 2  | 2  | 4  | 0  | 4  | 18 | 10 | 3  | 3  | 3  | 2  | 3  |
| Vegetación forestal y agrícola                                    | 271   | 13 | 33 | 72 | 6  | 36 | 26 | 30 | 25 | 18 | 6  | 2  | 4  |
| Instalaciones y medios en el transporte por carretera-ferrocarril | 25    | 1  | 1  | 6  | 1  | 3  | 2  | 3  | 2  | 1  | 1  | 1  | 3  |
| Otros. Contenedores, solares, escombreras, vertederos y otros     | 115   | 11 | 9  | 12 | 4  | 10 | 6  | 10 | 9  | 7  | 7  | 15 | 15 |

Gráfico 18 Distribución mensual de incendios en función del uso o lugar (1)



Gráfico 19 Distribución mensual de incendios de vegetación y agrícolas (2)



## Evolución mensual en función del tipo de salvamento

Tabla 11

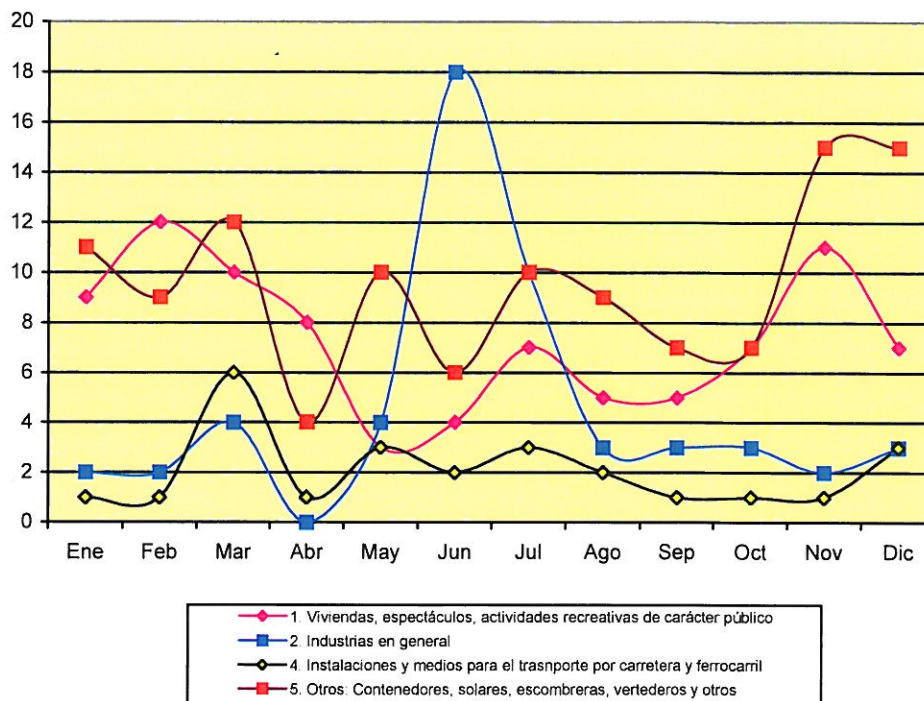
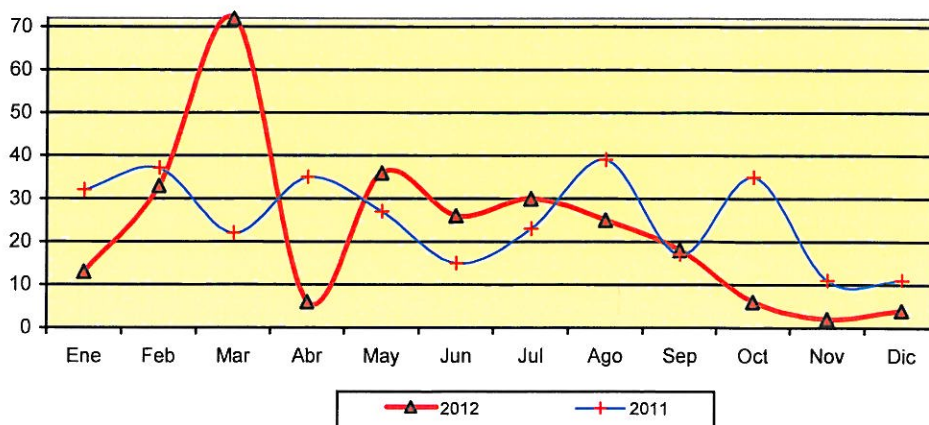
|     | Clase                                       | 2011 | 2012 | Ene | Feb | Mar | Abr | May | Jun | Jul | Ago | Sep | Oct | Nov | Dic |
|-----|---|------|------|-----|-----|-----|-----|-----|-----|-----|-----|-----|-----|-----|-----|
| 210 | Accidente de tráfico                        | 120  | 97   | 11  | 7   | 7   | 5   | 6   | 8   | 11  | 10  | 12  | 6   | 10  | 4   |
| 214 | Atención de animales (vivos/muertos)        | 117  | 84   | 2   | 0   | 6   | 3   | 25  | 15  | 13  | 9   | 10  | 1   | 0   | 0   |
| 219 | Ruinas, hundimientos y desprendimientos     | 61   | 59   | 4   | 3   | 5   | 2   | 8   | 6   | 5   | 3   | 8   | 10  | 2   | 3   |
| 216 | Productos, mercancías u objetos peligrosos  | 59   | 53   | 4   | 3   | 4   | 3   | 3   | 7   | 8   | 2   | 1   | 8   | 2   | 8   |
| 212 | Personas en situación de riesgo (sin daños) | 40   | 43   | 6   | 1   | 2   | 4   | 4   | 4   | 4   | 4   | 7   | 2   | 2   | 3   |
| 215 | Inundación por agua                         | 22   | 15   | 0   | 0   | 0   | 1   | 0   | 0   | 2   | 2   | 0   | 8   | 1   | 1   |
| 211 | Socorro a víctimas                          | 12   | 20   | 2   | 2   | 0   | 2   | 1   | 1   | 2   | 1   | 1   | 3   | 4   | 1   |
| 218 | Riesgos naturales                           | 14   | 6    | 0   | 1   | 0   | 1   | 0   | 0   | 1   | 0   | 1   | 2   | 0   | 0   |
| 217 | Presencia de riesgo eléctrico               | 6    | 5    | 0   | 0   | 0   | 0   | 0   | 1   | 1   | 1   | 0   | 0   | 0   | 2   |

Gráfico 20 Distribución mensual de los salvamentos más habituales

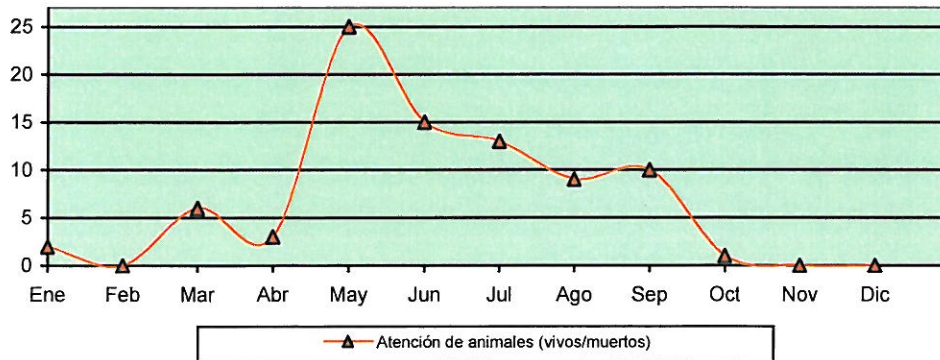
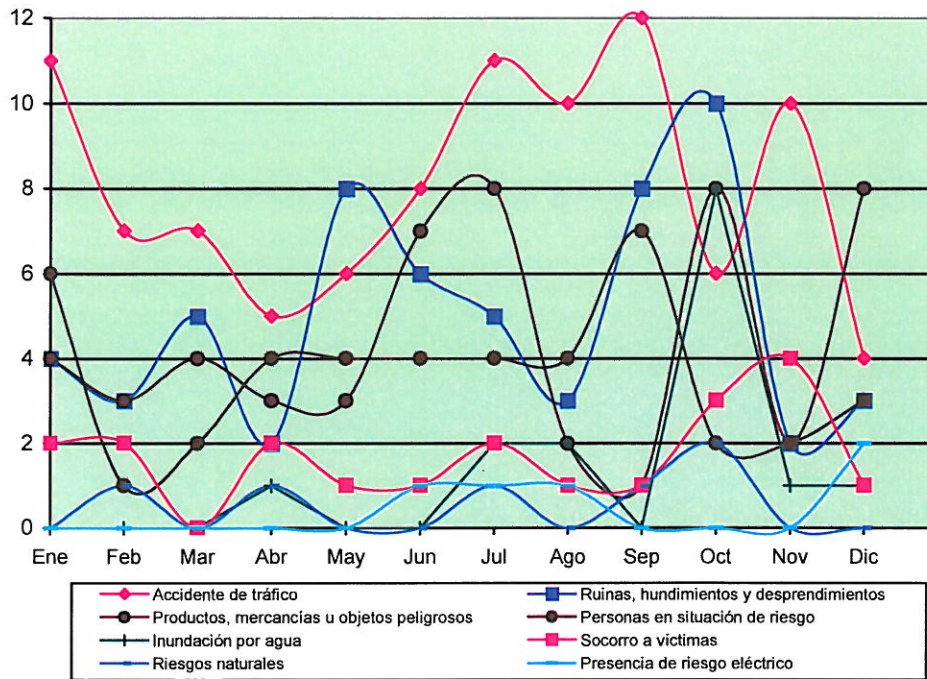



## Comparativa de la evolución mensual para las distintas tipologías

| Tipo           | Año  | Ene | Feb | Mar | Abr | May | Jun | Jul | Ago | Sep | Oct | Nov | Dic | Total |
|----------------|------|-----|-----|-----|-----|-----|-----|-----|-----|-----|-----|-----|-----|-------|
| Falsas Alarmas | 2011 | 2   | 1   | 0   | 0   | 2   | 1   | 1   | 2   | 5   | 1   | 1   | 0   | 16    |
|                | 2012 | 4   | 0   | 4   | 2   | 2   | 6   | 5   | 4   | 3   | 1   | 1   | 2   | 34    |
| Incendios      | 2011 | 74  | 56  | 41  | 60  | 50  | 34  | 42  | 75  | 38  | 58  | 40  | 36  | 604   |
|                | 2012 | 36  | 57  | 104 | 19  | 56  | 56  | 60  | 44  | 34  | 24  | 31  | 32  | 553   |
| Salvamentos    | 2011 | 18  | 15  | 26  | 33  | 57  | 48  | 46  | 60  | 37  | 27  | 44  | 40  | 451   |
|                | 2012 | 29  | 17  | 24  | 21  | 47  | 42  | 47  | 32  | 40  | 40  | 21  | 22  | 382   |
| A. Técnicas    | 2011 | 11  | 17  | 19  | 13  | 4   | 13  | 4   | 13  | 14  | 10  | 5   | 4   | 127   |
|                | 2012 | 9   | 7   | 10  | 5   | 8   | 9   | 7   | 7   | 8   | 3   | 9   | 2   | 84    |

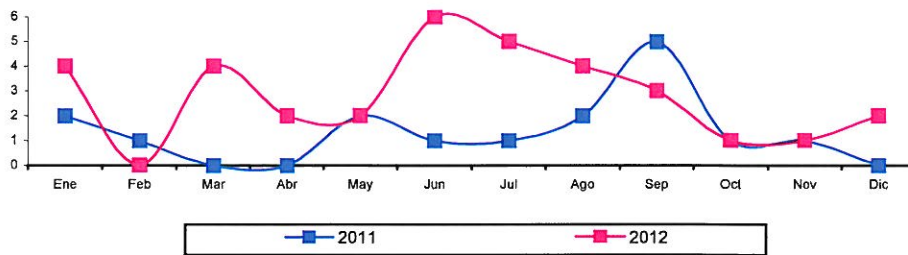

Falsas Alarmas

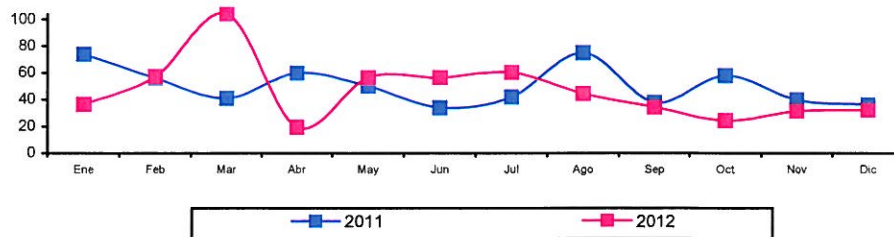

Incendios

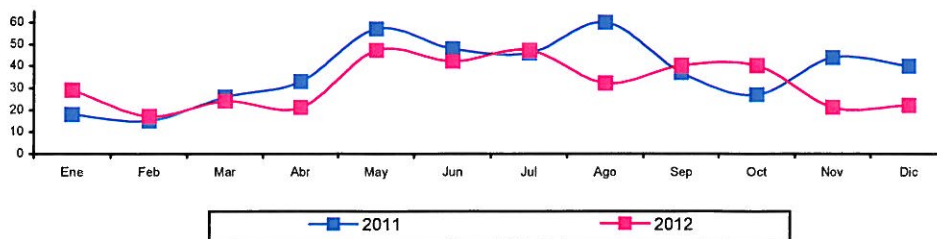

Salvamentos

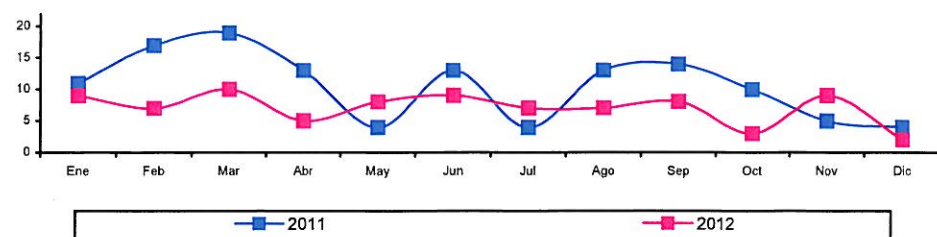

Asistencias técnicas

## Distribución mensual separada por tipo y parques

| Parque               | Tipo      | Total | Ene | Feb | Mar | Abr | May | Jun | Jul | Ago | Sep | Oct | Nov | Dic |
|----------------------|-----------|-------|-----|-----|-----|-----|-----|-----|-----|-----|-----|-----|-----|-----|
| Falsas Alarmas       | Haro      | 5     | 0   | 0   | 0   | 0   | 0   | 0   | 1   | 2   | 0   | 0   | 0   | 2   |
|                      | Nájera    | 8     | 1   | 0   | 3   | 0   | 1   | 1   | 1   | 0   | 1   | 0   | 0   | 0   |
|                      | Arnedo    | 12    | 3   | 0   | 1   | 1   | 0   | 4   | 1   | 1   | 0   | 1   | 0   | 0   |
|                      | Calahorra | 9     | 0   | 0   | 0   | 1   | 1   | 1   | 2   | 1   | 2   | 1   | 0   | 0   |
| Incendios            | Haro      | 119   | 8   | 11  | 10  | 3   | 17  | 11  | 22  | 7   | 11  | 5   | 5   | 9   |
|                      | Nájera    | 128   | 13  | 11  | 35  | 4   | 10  | 9   | 7   | 8   | 7   | 8   | 11  | 5   |
|                      | Arnedo    | 122   | 6   | 14  | 33  | 6   | 8   | 18  | 8   | 2   | 8   | 4   | 4   | 11  |
|                      | Calahorra | 184   | 9   | 21  | 26  | 6   | 21  | 18  | 23  | 27  | 8   | 7   | 11  | 7   |
| Salvamentos          | Haro      | 86    | 5   | 6   | 3   | 5   | 7   | 9   | 12  | 8   | 8   | 13  | 5   | 5   |
|                      | Nájera    | 87    | 4   | 1   | 4   | 3   | 15  | 10  | 14  | 11  | 8   | 8   | 3   | 6   |
|                      | Arnedo    | 87    | 11  | 4   | 9   | 3   | 9   | 6   | 12  | 6   | 9   | 7   | 3   | 8   |
|                      | Calahorra | 122   | 9   | 6   | 8   | 10  | 16  | 17  | 9   | 7   | 15  | 12  | 10  | 3   |
| Asistencias Técnicas | Haro      | 14    | 0   | 3   | 4   | 1   | 1   | 3   | 1   | 0   | 1   | 0   | 0   | 0   |
|                      | Nájera    | 19    | 1   | 1   | 1   | 0   | 3   | 3   | 3   | 1   | 2   |     | 3   | 1   |
|                      | Arnedo    | 5     | 0   | 0   | 1   | 0   | 1   | 0   | 1   | 0   | 2   | 0   | 0   | 0   |
|                      | Calahorra | 19    | 2   | 1   | 3   | 0   | 0   | 2   | 1   | 5   | 3   | 2   | 0   | 0   |
|                      | Centrales | 27    | 6   | 2   | 1   | 4   | 3   | 1   | 1   | 1   | 0   | 1   | 6   | 1   |

Gráfico 21. Falsas alarmas. Distribución mensual, separada por parques



Gráfico 22. Incendios. Distribución mensual, separada por parques



Gráfico 23. Salvamentos. Distribución mensual, separada por parques

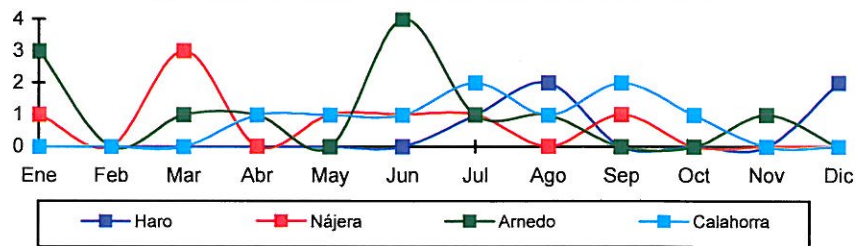

Gráfico 24. Asistencias técnicas. Distribución mensual, separada por parques

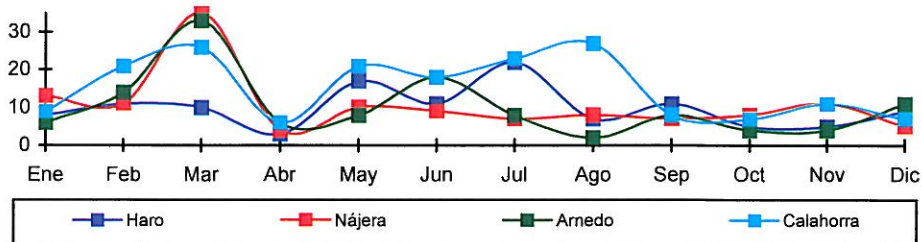

## Distribución semanal y comparativa

Tabla 12

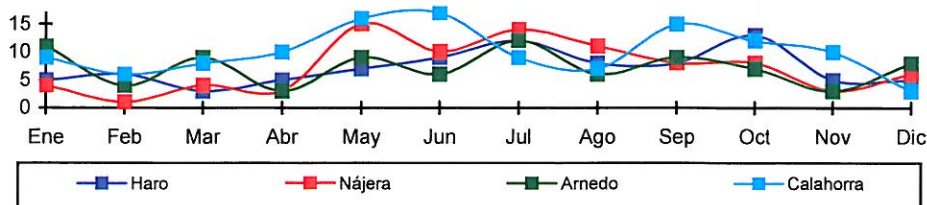
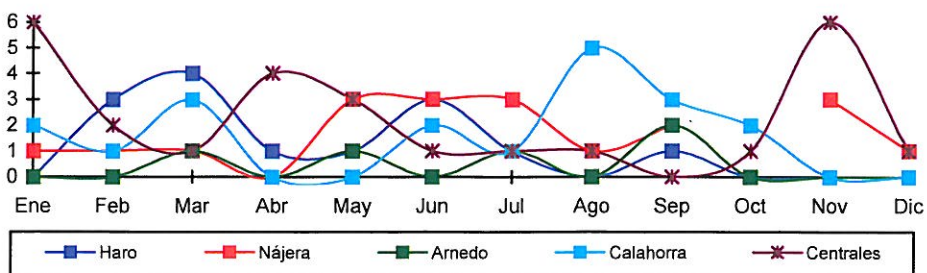
|              | Lunes | Martes | Miércoles | Jueves | Viernes | Sábado | Domingo |
|--------------|-------|--------|-----------|--------|---------|--------|---------|
| Totales 2011 | 1198  | 181    | 173       | 147    | 177     | 198    | 132     |
| Totales 2012 | 1053  | 142    | 133       | 152    | 160     | 141    | 162     |

Tabla 13. Distribución semanal separada por parques

|              |      | Lunes | Martes | Miércoles | Jueves | Viernes | Sábado | Domingo |
|--------------|------|-------|--------|-----------|--------|---------|--------|---------|
| Haro         | 2012 | 28    | 20     | 37        | 36     | 26      | 45     | 32      |
|              | 2011 | 35    | 36     | 25        | 34     | 42      | 39     | 21      |
| Nájera       | 2012 | 31    | 38     | 37        | 35     | 33      | 30     | 38      |
|              | 2011 | 45    | 37     | 41        | 47     | 51      | 47     | 29      |
| Arnedo       | 2012 | 34    | 23     | 23        | 37     | 24      | 41     | 44      |
|              | 2011 | 29    | 29     | 23        | 31     | 34      | 38     | 30      |
| Calahorra    | 2012 | 45    | 50     | 41        | 48     | 55      | 47     | 48      |
|              | 2011 | 60    | 58     | 42        | 50     | 54      | 66     | 52      |
| S. Centrales | 2012 | 4     | 2      | 14        | 4      | 3       | 0      | 0       |
|              | 2011 | 12    | 13     | 16        | 15     | 17      | 0      | 0       |

Gráfico 25 Distribución semanal de las actuaciones



Gráfico 26. Haro Distribución semanal



Gráfico 27 Nájera. Distribución semanal

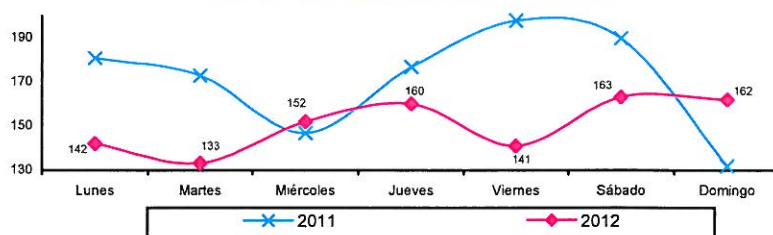

Gráfico 28 Arnedo Distribución semanal

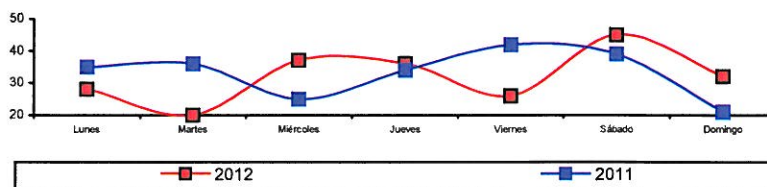

Gráfico 29 Calahorra Distribución semanal

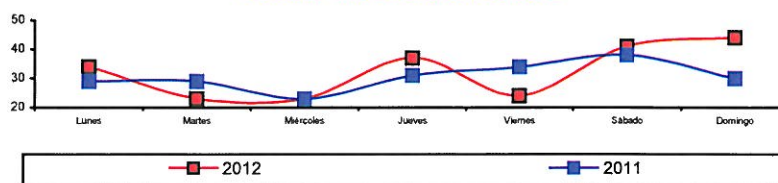

## Distribución semanal separada por tipologías

| Tabla 14             | Lunes | Martes | Miércoles | Jueves | Viernes | Sábado | Domingo |
|----------------------|-------|--------|-----------|--------|---------|--------|---------|
| Falsas Alarmas       | 4     | 2      | 3         | 6      | 3       | 6      | 10      |
| Incendios            | 78    | 77     | 73        | 72     | 73      | 96     | 84      |
| Salvamentos          | 49    | 48     | 56        | 62     | 52      | 51     | 64      |
| Asistencias Técnicas | 11    | 6      | 20        | 20     | 13      | 10     | 4       |

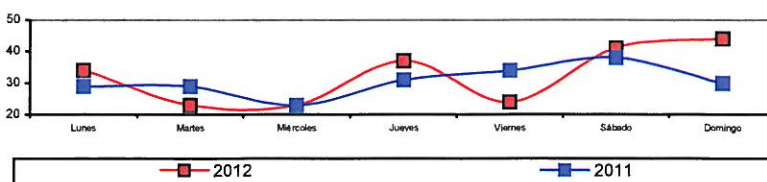
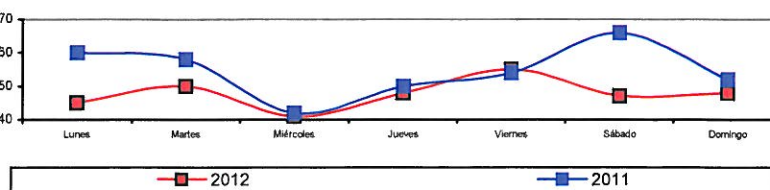

Gráfico 30



Gráfico 31

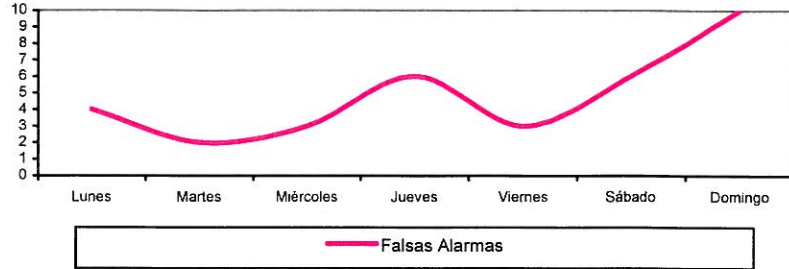

Gráfico 32

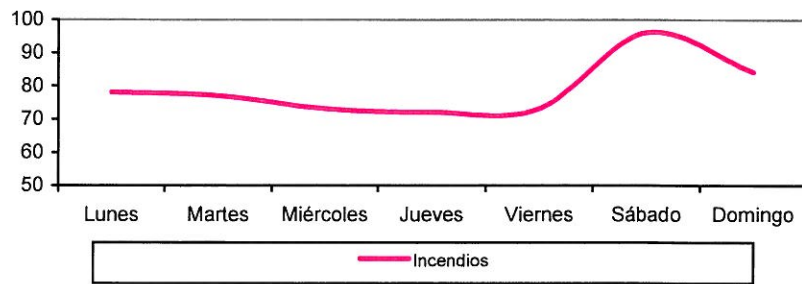

Gráfico 33

## Distribución semanal de los salvamentos más frecuentes

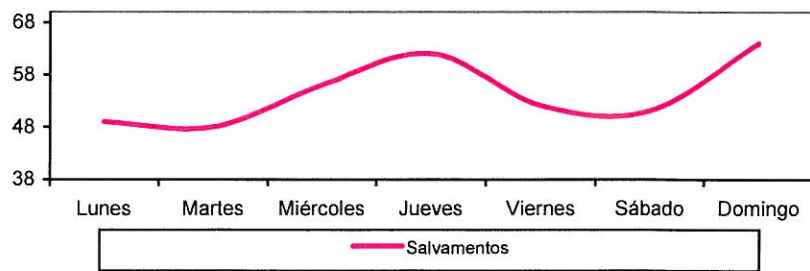
| Clase |   | L  | M  | X  | J  | V  | S  | D  | Total |
|-------|---|----|----|----|----|----|----|----|-------|
| 210   | Accidente de tráfico                        | 12 | 13 | 16 | 20 | 4  | 10 | 22 | 97    |
| 214   | Atención a animales (vivos/muertos)         | 10 | 10 | 19 | 12 | 15 | 12 | 6  | 84    |
| 219   | Ruinas, hundimientos y desprendimientos     | 6  | 4  | 7  | 7  | 11 | 12 | 12 | 59    |
| 216   | Productos, mercancías u objetos peligrosos  | 8  | 9  | 4  | 7  | 12 | 7  | 6  | 53    |
| 212   | Personas en situación de riesgo (sin daños) | 6  | 9  | 4  | 6  | 4  | 3  | 11 | 43    |
| 211   | Socorro a víctimas                          | 4  | 2  | 3  | 2  | 3  | 4  | 2  | 20    |
| 215   | Inundación por agua                         | 1  | 0  | 3  | 7  | 1  | 1  | 2  | 15    |
| 218   | Riesgos naturales                           | 0  | 1  | 0  | 0  | 1  | 1  | 3  | 6     |
| 217   | Riesgos eléctricos                          | 2  | 0  | 0  | 1  | 1  | 1  | 0  | 5     |

Gráfico 34 Distribución semanal de los salvamentos

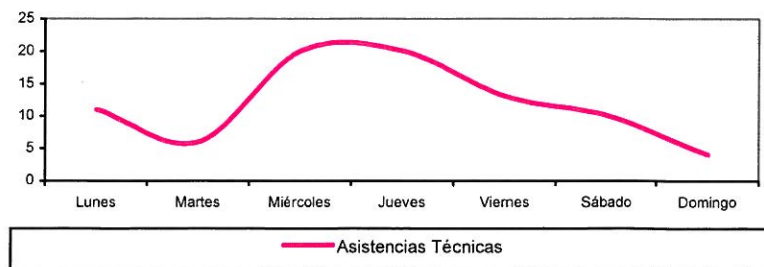
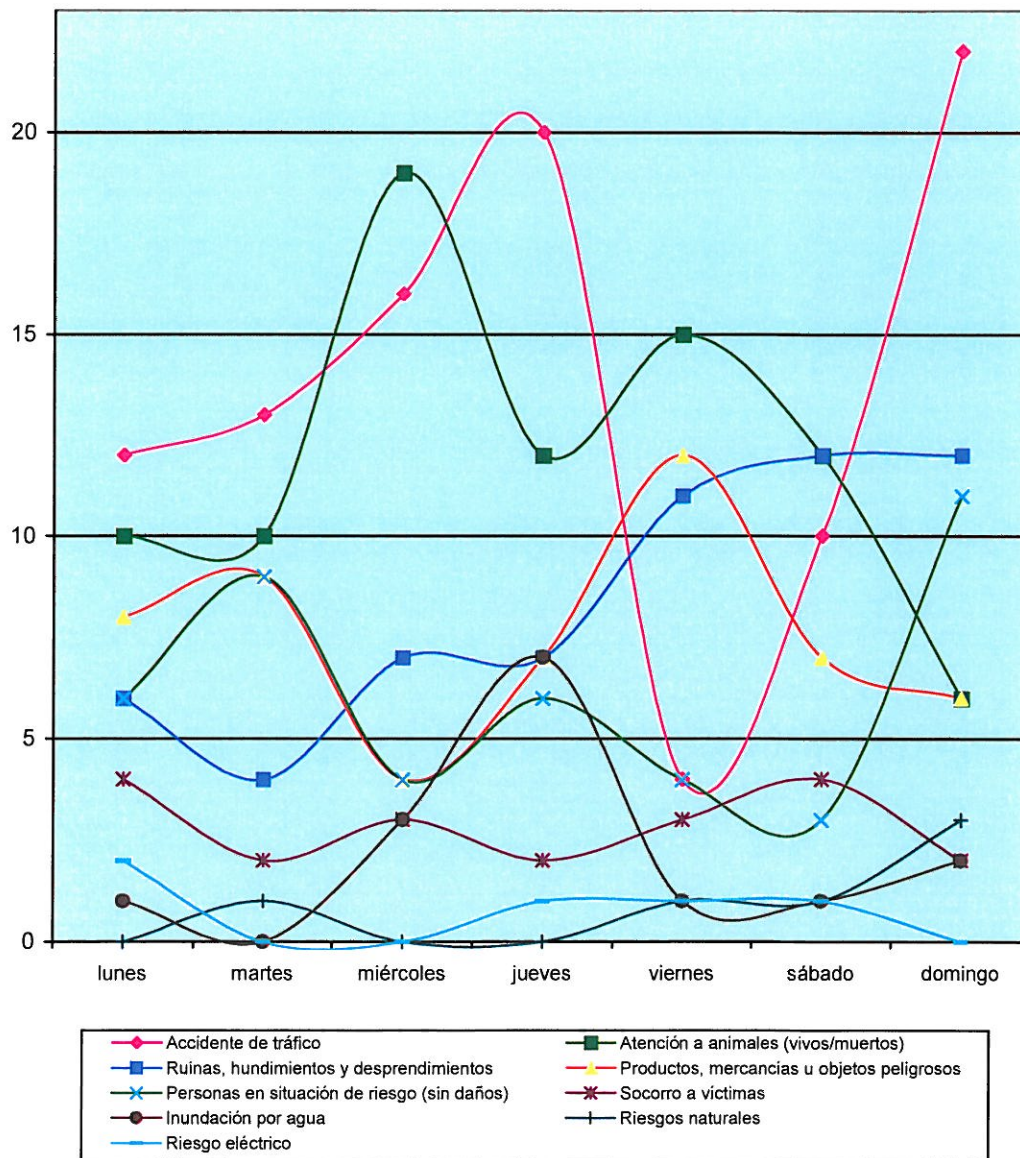

## Distribución horaria

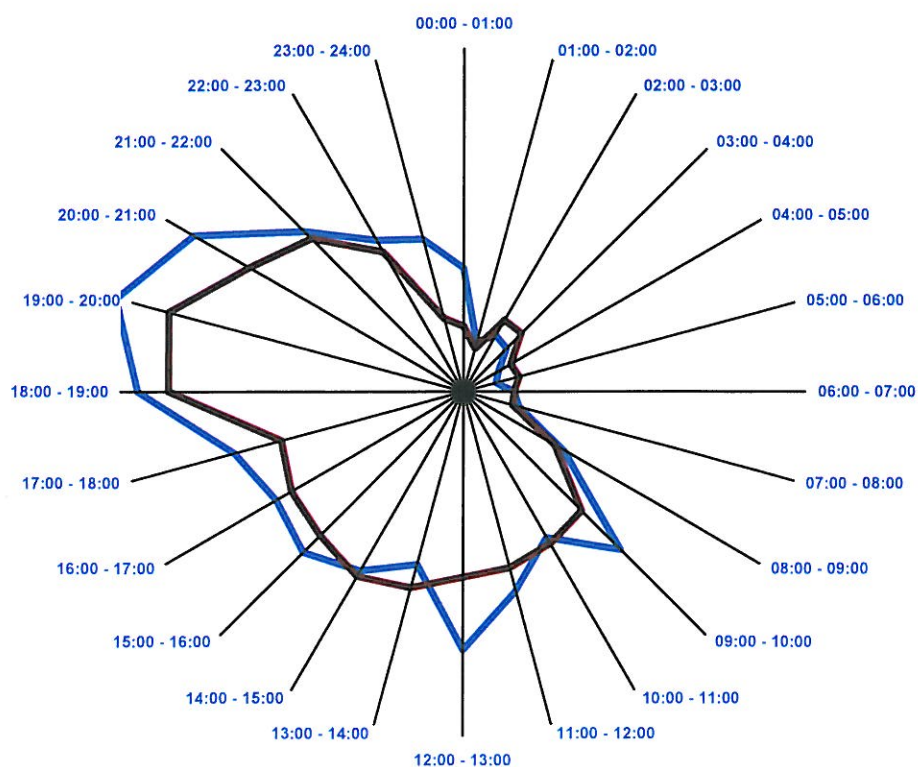
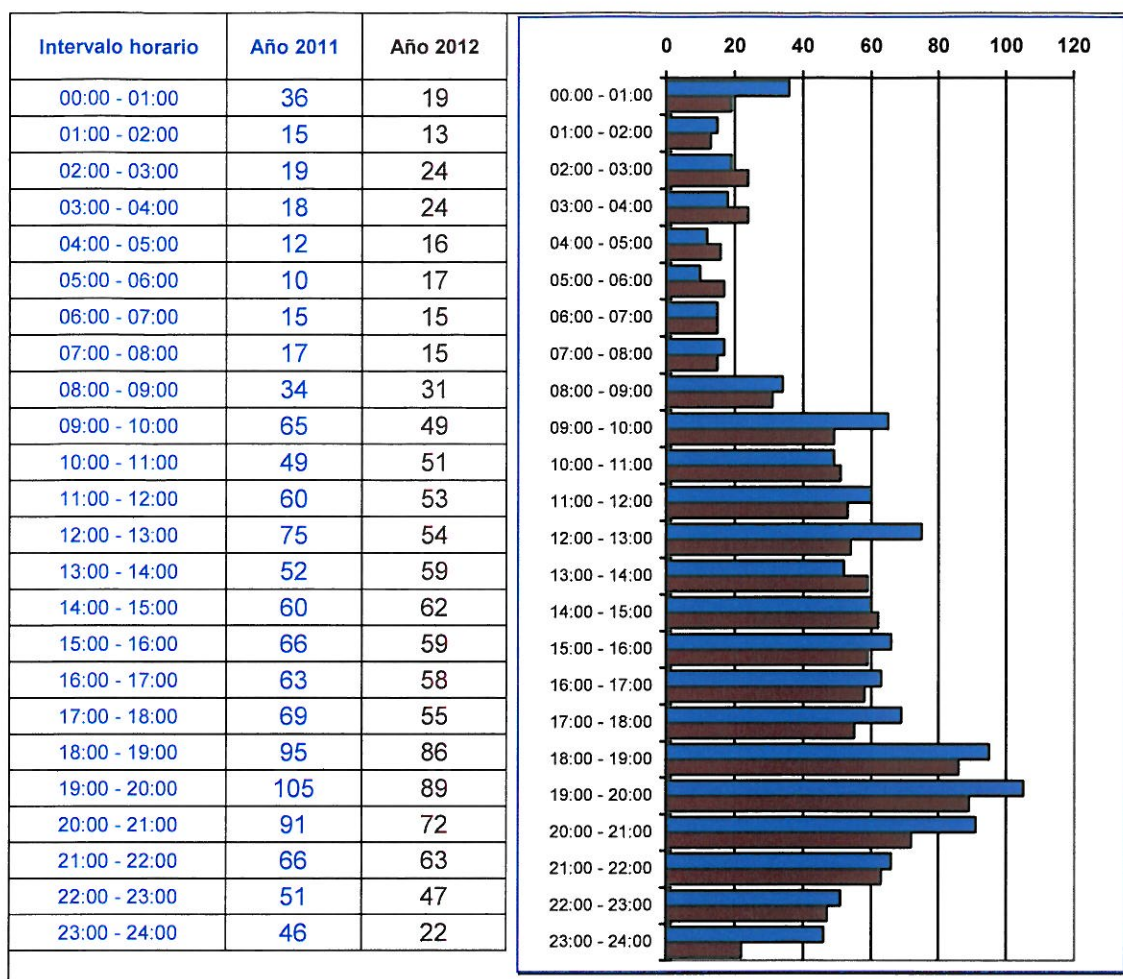

### Duración total de las actuaciones y comparativa

|           | 2012 |        | 2011 |       | 2010 |       | 2009 |       | 2008 |       | 2007 |       | 2006 |       | 2005 |       | 2004 |  |
|-----------|------|--------|------|-------|------|-------|------|-------|------|-------|------|-------|------|-------|------|-------|------|--|
| Hasta 15  | 79   | 7,50%  | 66   | 5,6%  | 91   | 7,2%  | 91   | 6,6%  | 118  | 8,7%  | 79   | 6,4%  | 81   | 7,0%  | 85   | 7,4%  | 99   |  |
| 15 - 30   | 230  | 21,84% | 245  | 20,7% | 262  | 20,7% | 301  | 21,9% | 310  | 22,9% | 299  | 24,1% | 297  | 25,7% | 297  | 25,8% | 290  |  |
| 31 - 45   | 205  | 19,47% | 232  | 19,6% | 227  | 17,9% | 309  | 22,4% | 254  | 18,8% | 240  | 19,3% | 246  | 21,3% | 236  | 20,5% | 222  |  |
| 46 - 60   | 153  | 14,53% | 191  | 16,1% | 186  | 14,7% | 202  | 14,7% | 213  | 15,7% | 188  | 15,1% | 166  | 14,4% | 139  | 12,1% | 195  |  |
| 61 - 75   | 102  | 9,69%  | 131  | 11,1% | 116  | 9,2%  | 126  | 9,2%  | 156  | 11,5% | 150  | 12,1% | 111  | 9,6%  | 107  | 9,3%  | 98   |  |
| 76 - 90   | 82   | 7,79%  | 79   | 6,7%  | 87   | 6,9%  | 78   | 5,7%  | 107  | 7,9%  | 80   | 6,4%  | 69   | 6,0%  | 77   | 6,7%  | 64   |  |
| 91 - 105  | 44   | 4,18%  | 63   | 5,3%  | 67   | 5,3%  | 71   | 5,2%  | 50   | 3,7%  | 59   | 4,8%  | 41   | 3,5%  | 57   | 5,0%  | 53   |  |
| 106 - 120 | 31   | 2,94%  | 44   | 3,7%  | 91   | 7,2%  | 37   | 2,7%  | 31   | 2,3%  | 37   | 3,0%  | 40   | 3,5%  | 28   | 2,4%  | 31   |  |
| > 120     | 127  | 12,06% | 134  | 11,3% | 139  | 11,0% | 162  | 11,8% | 115  | 8,5%  | 110  | 8,9%  | 99   | 8,6%  | 124  | 10,8% | 129  |  |

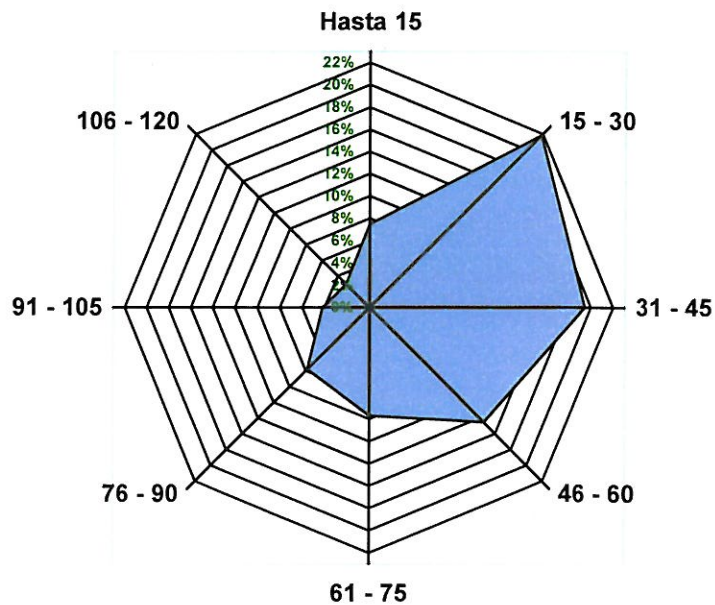
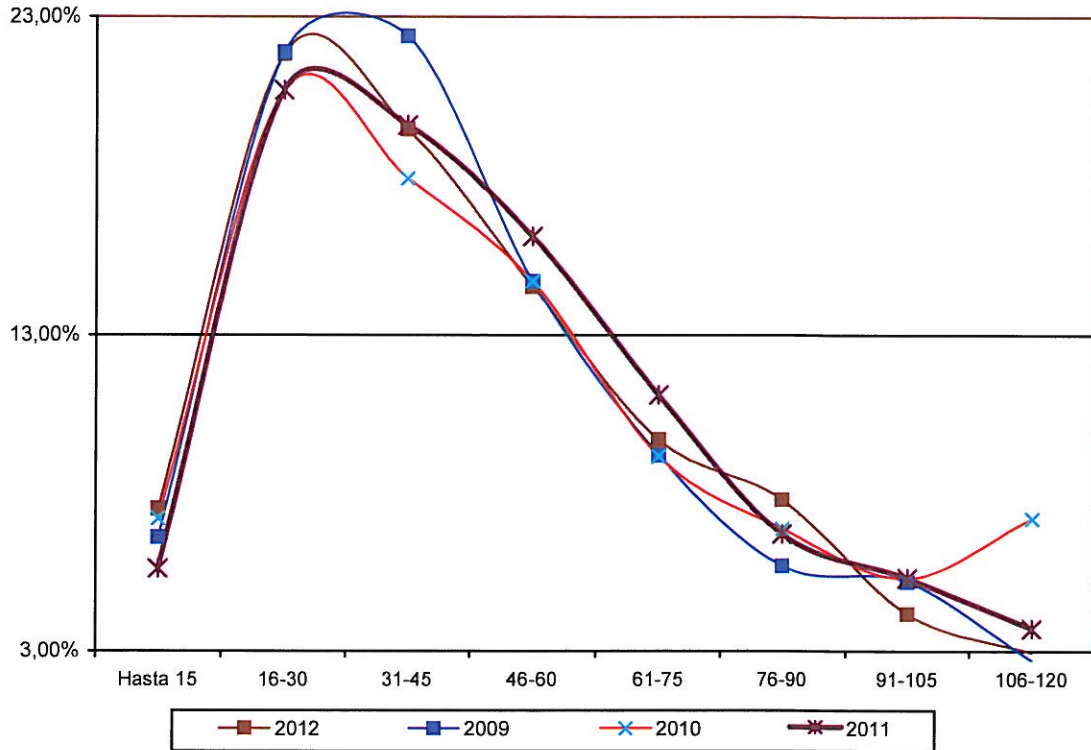

## Solicitantes de prestación de servicio

| Solicitante           | 2012 | %     | 2011 | %    | 2010 | %     | 2009 | %    | 2008 | %     | 2007 | %     | 2006 | (%)   | 2005 |
|-----------------------|------|-------|------|------|------|-------|------|------|------|-------|------|-------|------|-------|------|
| SOS Rioja             | 943  | 89,55 | 1052 | 87,8 | 1059 | 89,75 | 1258 | 88,3 | 1235 | 90,28 | 1144 | 90,72 | 1037 | 89,01 | 1139 |
| Solicitud anterior    | 44   | 4,18  | 45   | 3,8  | 46   | 3,90  | 76   | 5,3  | 45   | 3,29  | 48   | 3,81  | 26   | 2,23  | 10   |
| Policía Local (092)   | 14   | 1,33  | 20   | 1,7  | 11   | 0,93  | 19   | 1,3  | 12   | 0,88  | 17   | 1,35  | 16   | 1,37  | 2    |
| Ayuntamientos         | 11   | 1,04  | 11   | 0,9  | 6    | 0,51  | 16   | 1,1  | 28   | 2,05  | 15   | 1,19  | 24   | 2,06  | 2    |
| Testigo exterior      | 8    | 0,76  | 7    | 0,6  | 10   | 0,85  | 10   | 0,7  | 6    | 0,44  | 4    | 0,32  | 6    | 0,52  | 3    |
| Charly                | 6    | 0,57  | 10   | 0,8  | 7    | 0,59  | 5    | 0,4  | 6    | 0,44  | 1    | 0,08  | 8    | 0,69  | 0    |
| Sierra                | 4    | 0,38  | 20   | 1,7  | 10   | 0,85  | 19   | 1,3  | 18   | 1,32  | 5    | 0,40  | 14   | 1,20  | 0    |
| Bomberos de Arnedo    | 4    | 0,38  | 3    | 0,3  | 1    | 0,08  | 2    | 0,1  | 0    | 0,00  | 1    | 0,08  | 2    | 0,17  | 0    |
| Bomberos de Nájera    | 4    | 0,38  | 2    | 0,2  | 4    | 0,34  | 0    | 0    | 2    | 0,15  | 1    | 0,08  | 2    | 0,17  | 0    |
| Sin solicitud previa  | 4    | 0,38  | 2    | 0,2  | 7    | 0,59  | 5    | 0,4  | 3    | 0,22  | 5    | 0,40  | 3    | 0,26  | 0    |
| Guardia Civil (062)   | 4    | 0,38  | 5    | 0,4  | 2    | 0,17  | 3    | 0,2  | 6    | 0,44  | 1    | 0,08  | 4    | 0,34  | 1    |
| Autorización previa   | 2    | 0,19  |      |      |      |       |      |      |      |       |      |       |      |       |      |
| Ocupante del edificio | 2    | 0,19  | 7    | 0,6  | 14   | 1,19  | 9    | 0,6  | 5    | 0,37  | 3    | 0,24  | 4    | 0,34  | 1    |
| No identificado       | 1    | 0,09  | 1    | 0,1  | 0    | 0     | 0    | 0    | 2    | 0,15  | 14   | 1,11  | 15   | 1,29  | 3    |

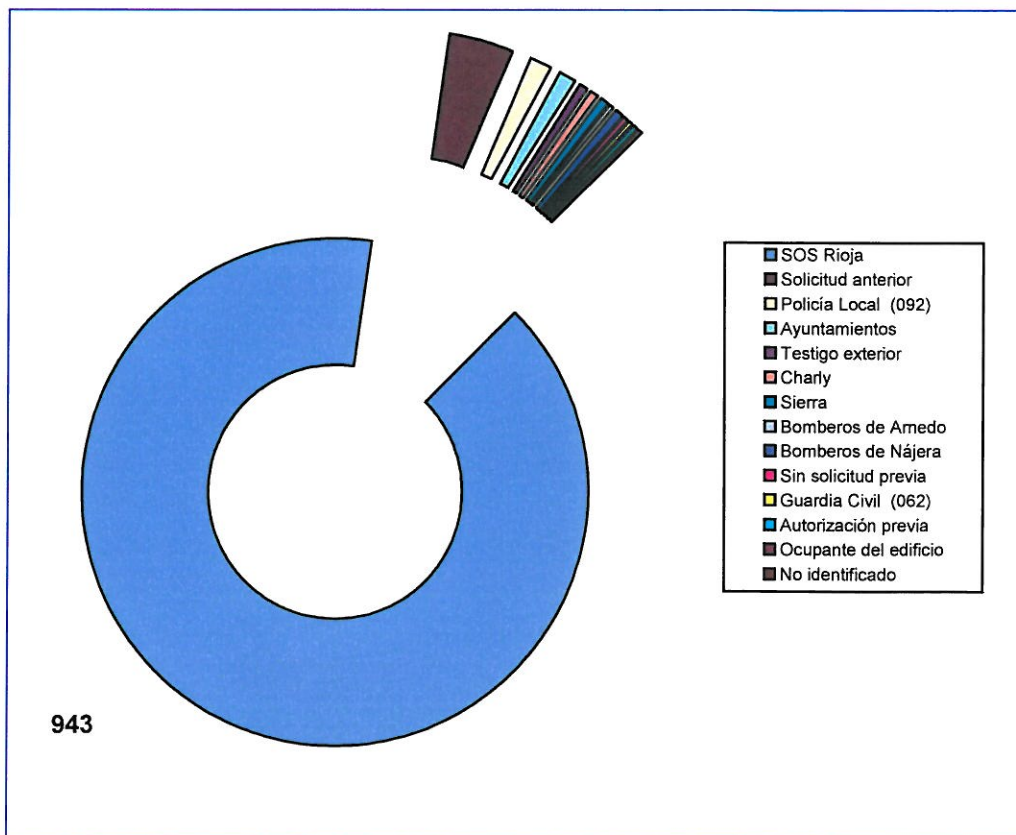



## Distribución geográfica

| Provincia      | 2012 |       | 2011 |       | 2010 |        | 2009 |        | 2008 |        | 2007 |        | 2006 |        | 2005 |
|----------------|------|-------|------|-------|------|--------|------|--------|------|--------|------|--------|------|--------|------|
| Álava          | 10   | 0,95  | 7    | 0,58% | 8    | 0,68%  | 8    | 0,56%  | 11   | 0,81%  | 10   | 0,79%  | 15   | 1,29%  | 13   |
| La Rioja       | 1043 | 99,05 | 1186 | 99,0% | 1171 | 99,15% | 1417 | 99,44% | 1349 | 98,83% | 1244 | 98,65% | 1136 | 97,51% | 1143 |
| Navarra        | 0    | 0     | 3    | 0,25% | 0    | 0      | 0    | 0      | 1    | 0,07%  | 1    | 0,08%  | 3    | 0,25%  | 1    |
| Soria          | 0    | 0     | 0    | 0     | 0    | 0      | 0    | 0      | 0    | 0      | 1    | 0,08%  | 0    | 0      | 5    |
| Sin establecer | 0    | 0     | 1    | 0,08% | 1    | 0,084% | 0    | 0      | 4    | 0,29%  | 5    | 0,4%   | 11   | 0,94%  | 0    |

| Código    | Fecha      | Municipio           | Tipo  |            | Provincia |
|-----------|------------|---------------------|-------|------------|-----------|
| 12-20-025 | 17/02/2012 | Baños de Ebro       | 11000 | Incendio   | 12-20-025 |
| 12-20-035 | 01/03/2012 | Baños de Ebro       | 11000 | Incendio   | 12-20-035 |
| 12-10-118 | 14/07/2012 | Labastida           | 11000 | Incendio   | 12-10-118 |
| 12-10-139 | 28/07/2012 | Labastida           | 11000 | Incendio   | 12-10-139 |
| 12-10-140 | 28/07/2012 | Labastida           | 11000 | Incendio   | 12-10-140 |
| 12-10-147 | 10/08/2012 | Labastida           | 21210 | Salvamento | 12-10-147 |
| 12-10-150 | 11/08/2012 | Labastida           | 21230 | Salvamento | 12-10-150 |
| 12-10-151 | 11/08/2012 | Zambrana            | 11000 | Incendio   | 12-10-151 |
| 12-10-159 | 30/08/2012 | Villabuena de Álava | 11000 | Incendio   | 12-10-159 |

## Distribución de las actuaciones por localidades

|     | Localidad                   | Nº de actuaciones | Porcentaje |
|-----|-----------------------------|-------------------|------------|
| 1.  | Calahorra                   | 240               | 22,79%     |
| 2.  | Arnedo                      | 126               | 11,97%     |
| 3.  | Haro                        | 102               | 9,69%      |
| 4.  | Nájera                      | 62                | 5,89%      |
| 5.  | Alfaro                      | 30                | 2,85%      |
| 6.  | Rincón de Soto              | 29                | 2,75%      |
| 7.  | Autol                       | 24                | 2,28%      |
| 8.  | Santo Domingo de la Calzada | 23                | 2,18%      |
| 9.  | Pradejón                    | 22                | 2,09%      |
| 10. | Cenicero                    | 19                | 1,80%      |
| 11. | Ezcaray                     | 18                | 1,71%      |
| 12. | Villar de Arnedo (El)       | 14                | 1,33%      |
| 13. | Casalarreina                | 13                | 1,23%      |
| 14. | Ausejo                      | 12                | 1,14%      |
| 15. | Cervera del Río Alhama      | 12                | 1,14%      |
| 16. | San Vicente de la Sonsierra | 12                | 1,14%      |
| 17. | Briones                     | 12                | 1,14%      |
| 18. | Aldeanueva de Ebro          | 11                | 1,04%      |
| 19. | Cuzcurrita de Río Tirón     | 11                | 1,04%      |
| 20. | Huércanos                   | 11                | 1,04%      |
| 21. | Tudelilla                   | 10                | 0,95%      |
| 22. | Alcanadre                   | 9                 | 0,85%      |
| 23. | Quel                        | 8                 | 0,76%      |
| 24. | San Asensio                 | 8                 | 0,76%      |
| 25. | Anguciana                   | 8                 | 0,76%      |
| 26. | Zarratón                    | 8                 | 0,76%      |
| 27. | Alesanco                    | 7                 | 0,66%      |
| 28. | Uruñuela                    | 7                 | 0,66%      |
| 29. | Cihuri                      | 7                 | 0,66%      |
| 30. | Castañares de Rioja         | 6                 | 0,57%      |
| 31. | Hormilleja                  | 6                 | 0,57%      |
| 32. | Logroño                     | 6                 | 0,57%      |
| 33. | Arenzana de Abajo           | 6                 | 0,57%      |
| 34. | Bañares                     | 6                 | 0,57%      |
| 35. | Labastida                   | 5                 | 0,47%      |
| 36. | Tricio                      | 5                 | 0,47%      |
| 37. | Alesón                      | 5                 | 0,47%      |
| 38. | Tirgo                       | 5                 | 0,47%      |
| 39. | Ollauri                     | 5                 | 0,47%      |
| 40. | Aguilar del Río Alhama      | 4                 | 0,38%      |
| 41. | Valgañón                    | 4                 | 0,38%      |
| 42. | Azofra                      | 4                 | 0,38%      |
| 43. | Leiva                       | 4                 | 0,38%      |
| 44. | Arnedillo                   | 4                 | 0,38%      |
| 45. | Gimileo                     | 4                 | 0,38%      |
| 46. | Préjano                     | 4                 | 0,38%      |
| 47. | Cárdenas                    | 3                 | 0,28%      |
| 48. | Cidamón                     | 3                 | 0,28%      |
| 49. | Baños de Río Tobía          | 3                 | 0,28%      |
| 50. | Cordovín                    | 3                 | 0,28%      |
| 51. | Bobadilla                   | 3                 | 0,28%      |
| 52. | Bezares                     | 3                 | 0,28%      |
| 53. | Anguiano                    | 3                 | 0,28%      |
| 54. | Santa Coloma                | 3                 | 0,28%      |
| 55. | Santurde de Rioja           | 3                 | 0,28%      |
| 56. | Herce                       | 3                 | 0,28%      |
| 57. | San Millán de la Cogolla    | 3                 | 0,28%      |
| 58. | Rodezno                     | 3                 | 0,28%      |
| 59. | Ochánduri                   | 2                 | 0,19%      |
| 60. | Torremontalbo               | 2                 | 0,19%      |
| 61. | San Torcuato                | 2                 | 0,19%      |
| 62. | Berceo                      | 2                 | 0,19%      |
| 63. | Grávalos                    | 2                 | 0,19%      |
| 64. | Ojacastro                   | 2                 | 0,19%      |
| 65. | Lumbreras de Cameros        | 2                 | 0,19%      |
| 66. | Camprovín                   | 2                 | 0,19%      |
| 67. | Igea                        | 2                 | 0,19%      |
| 68. | Hervías                     | 2                 | 0,19%      |
| 69. | Cirueña                     | 2                 | 0,19%      |
| 70. | Sajazarra                   | 2                 | 0,19%      |
| 71. | Corera                      | 2                 | 0,19%      |
| 72. | Baños de Ebro               | 2                 | 0,19%      |

|      |                      |      |        |
|------|----------------------|------|--------|
| 73.  | Fonzaleche           | 2    | 0,19%  |
| 74.  | Arenzana de Arriba   | 2    | 0,19%  |
| 75.  | Santa Eulalia Bajera | 1    | 0,09%  |
| 76.  | Santurdejo           | 1    | 0,09%  |
| 77.  | Treviana             | 1    | 0,09%  |
| 78.  | Villavelayo          | 1    | 0,09%  |
| 79.  | Albelda de Iregua    | 1    | 0,09%  |
| 80.  | Villaverde de Rioja  | 1    | 0,09%  |
| 81.  | Zambrana             | 1    | 0,09%  |
| 82.  | Villabuena de Álava  | 1    | 0,09%  |
| 83.  | Zarzosa              | 1    | 0,09%  |
| 84.  | Villarroya           | 1    | 0,09%  |
| 85.  | Briñas               | 1    | 0,09%  |
| 86.  | Zorraquín            | 1    | 0,09%  |
| 87.  | Herramélluri         | 1    | 0,09%  |
| 88.  | Castroviejo          | 1    | 0,09%  |
| 89.  | Manzanares de Rioja  | 1    | 0,09%  |
| 90.  | Matute               | 1    | 0,09%  |
| 91.  | Munilla              | 1    | 0,09%  |
| 92.  | Baños de Rioja       | 1    | 0,09%  |
| 93.  | Ocón                 | 1    | 0,09%  |
| 94.  | San Millán de Yécora | 1    | 0,09%  |
| 95.  | Brieva de Cameros    | 1    | 0,09%  |
| 96.  | Bergasa              | 1    | 0,09%  |
| 97.  | Grañón               | 1    | 0,09%  |
| 98.  | Pedroso              | 1    | 0,09%  |
| 99.  | Rasillo (El)         | 1    | 0,09%  |
| 100. | Badarán              | 1    | 0,09%  |
| 101. | Muro de Aguas        | 1    | 0,09%  |
|      |                      | 1053 | 99,75% |

## Tiempo de respuesta

| Entre (min.) | 2012 | 2012(%) | 2012 (acumulado) | 2011 | 2010 | 2009 | 2008 |
|--------------|------|---------|------------------|------|------|------|------|
| 0-1          | 27   | 2,56%   | 2,56%            | 20   | 31   | 31   | 33   |
| 1-2          | 20   | 1,90%   | 4,46%            | 23   | 29   | 52   | 29   |
| 2-3          | 36   | 3,42%   | 7,88%            | 62   | 68   | 79   | 65   |
| 3-4          | 86   | 8,17%   | 16,05%           | 81   | 112  | 108  | 128  |
| 4-5          | 111  | 10,54%  | 26,59%           | 114  | 105  | 125  | 136  |
| 5-6          | 77   | 7,31%   | 33,90%           | 103  | 97   | 136  | 148  |
| 6-7          | 94   | 8,93%   | 42,83%           | 62   | 77   | 77   | 88   |
| 7-8          | 45   | 4,27%   | 47,10%           | 53   | 45   | 71   | 61   |
| 8-9          | 52   | 4,94%   | 52,04%           | 44   | 50   | 57   | 66   |
| 9-10         | 50   | 4,75%   | 56,79%           | 43   | 53   | 60   | 56   |
| 10-11        | 29   | 2,75%   | 59,54%           | 51   | 49   | 75   | 64   |
| 11-12        | 45   | 4,27%   | 63,82%           | 46   | 34   | 33   | 44   |
| 12-13        | 34   | 3,23%   | 67,05%           | 27   | 31   | 39   | 36   |
| 13-14        | 36   | 3,42%   | 70,47%           | 32   | 42   | 33   | 45   |
| 14-15        | 24   | 2,28%   | 72,74%           | 31   | 34   | 35   | 28   |
| 15-16        | 29   | 2,75%   | 75,50%           | 43   | 37   | 40   | 40   |
| 16-17        | 26   | 2,47%   | 77,97%           | 27   | 23   | 29   | 24   |
| 17-18        | 21   | 1,99%   | 79,96%           | 24   | 14   | 33   | 17   |
| 18-19        | 7    | 0,66%   | 80,63%           | 17   | 22   | 17   | 19   |
| 19-20        | 16   | 1,52%   | 82,15%           | 25   | 23   | 16   | 19   |
| 20-21        | 14   | 1,33%   | 83,48%           | 28   | 17   | 20   | 22   |
| 21-22        | 11   | 1,04%   | 84,52%           | 16   | 18   | 6    | 13   |
| 22-23        | 9    | 0,85%   | 85,38%           | 14   | 8    | 15   | 16   |
| 23-24        | 11   | 1,04%   | 86,42%           | 16   | 9    | 13   | 9    |
| 24-25        | 7    | 0,66%   | 87,08%           | 11   | 7    | 11   | 6    |
| 25-26        | 12   | 1,14%   | 88,22%           | 16   | 6    | 5    | 16   |
| 26-27        | 10   | 0,95%   | 89,17%           | 10   | 7    | 14   | 7    |
| 27-28        | 7    | 0,66%   | 89,84%           | 11   | 9    | 4    | 6    |
| 28-29        | 1    | 0,09%   | 89,93%           | 5    | 10   | 5    | 3    |
| 29-30        | 4    | 0,38%   | 90,31%           | 8    | 7    | 10   | 6    |
| >30          | 102  | 9,69%   | 100,00%          | 73   | 44   | 69   | 47   |

Tiempo de respuesta por intervalos (min.)

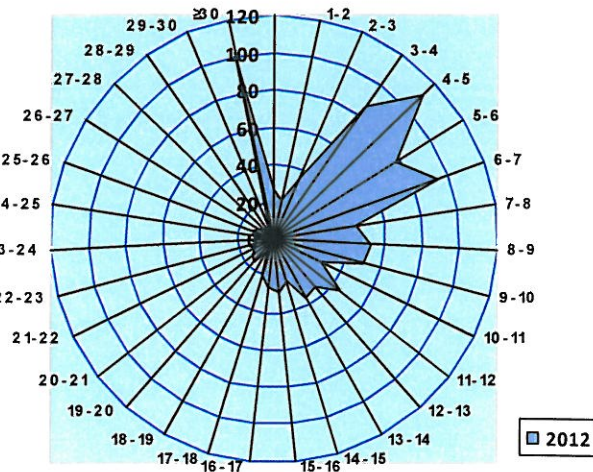
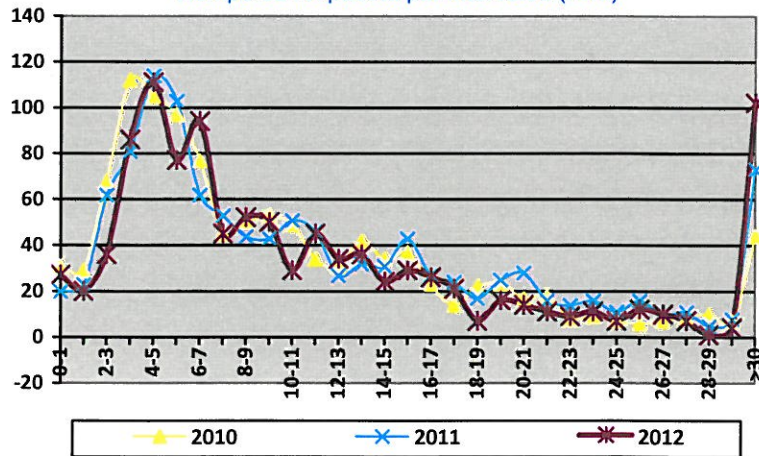

Tiempo de respuesta acumulado



Tabla. Tiempo de respuesta separada por parques

| Entre     | 10 |     | 20 |     | 30 |     | 40  |     |
|-----------|----|-----|----|-----|----|-----|-----|-----|
| 0-5 min   | 72 | 72  | 48 | 48  | 72 | 72  | 82  | 82  |
| 5-10 min  | 62 | 134 | 59 | 107 | 68 | 140 | 126 | 208 |
| 10-15 min | 48 | 182 | 39 | 146 | 36 | 176 | 43  | 251 |
| 15-20 min | 27 | 209 | 28 | 174 | 17 | 193 | 26  | 277 |
| 20-25 min | 3  | 212 | 22 | 196 | 4  | 197 | 23  | 300 |
| 25-30 min | 6  | 218 | 11 | 207 | 4  | 201 | 12  | 312 |
| 30-35 min | 0  | 218 | 8  | 215 | 2  | 203 | 6   | 318 |
| 35-40 min | 1  | 219 | 5  | 220 | 7  | 210 | 4   | 322 |
| 40-45 min | 0  | 219 | 3  | 223 | 1  | 211 | 1   | 323 |
| 45-50 min | 0  | 219 | 0  | 223 | 2  | 213 | 2   | 325 |
| >50min    | 5  | 224 | 19 | 242 | 13 | 226 | 9   | 334 |

Figura. Tiempo de respuesta (%) acumulado y ponderado en función del nº de actuaciones de cada parque

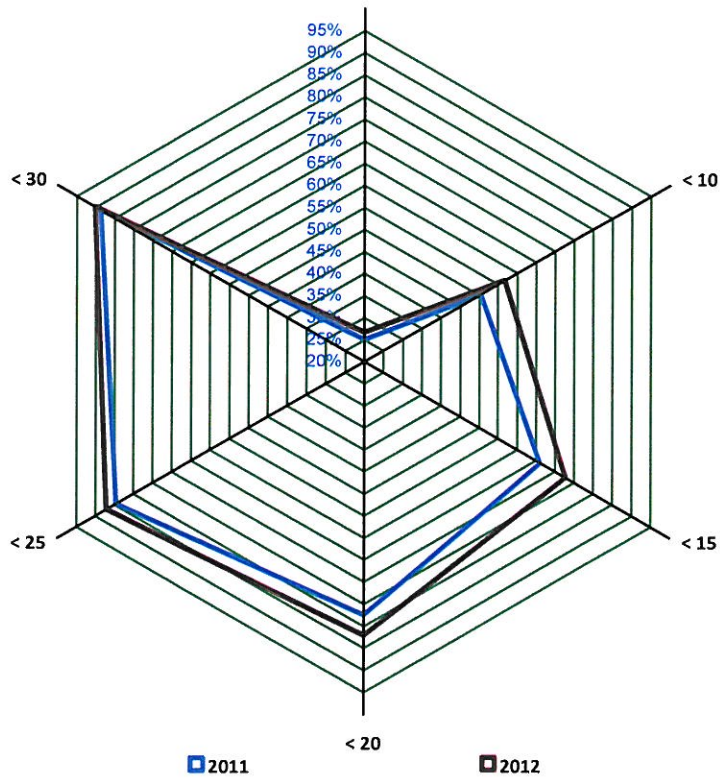
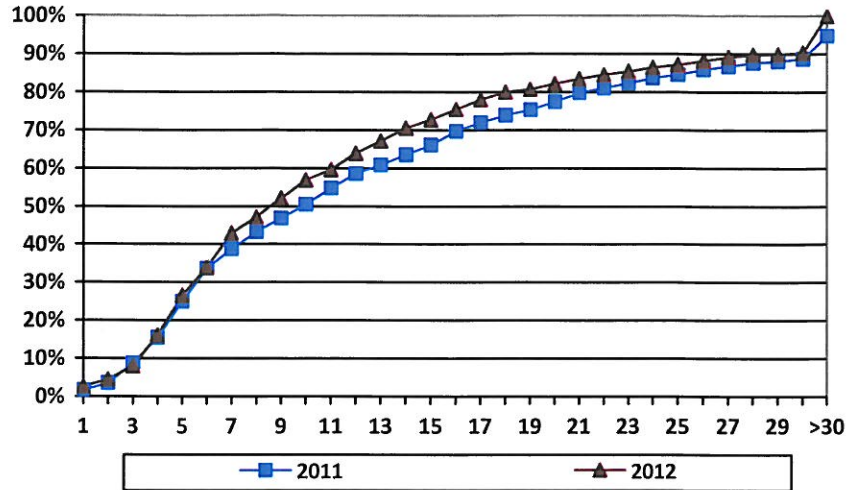
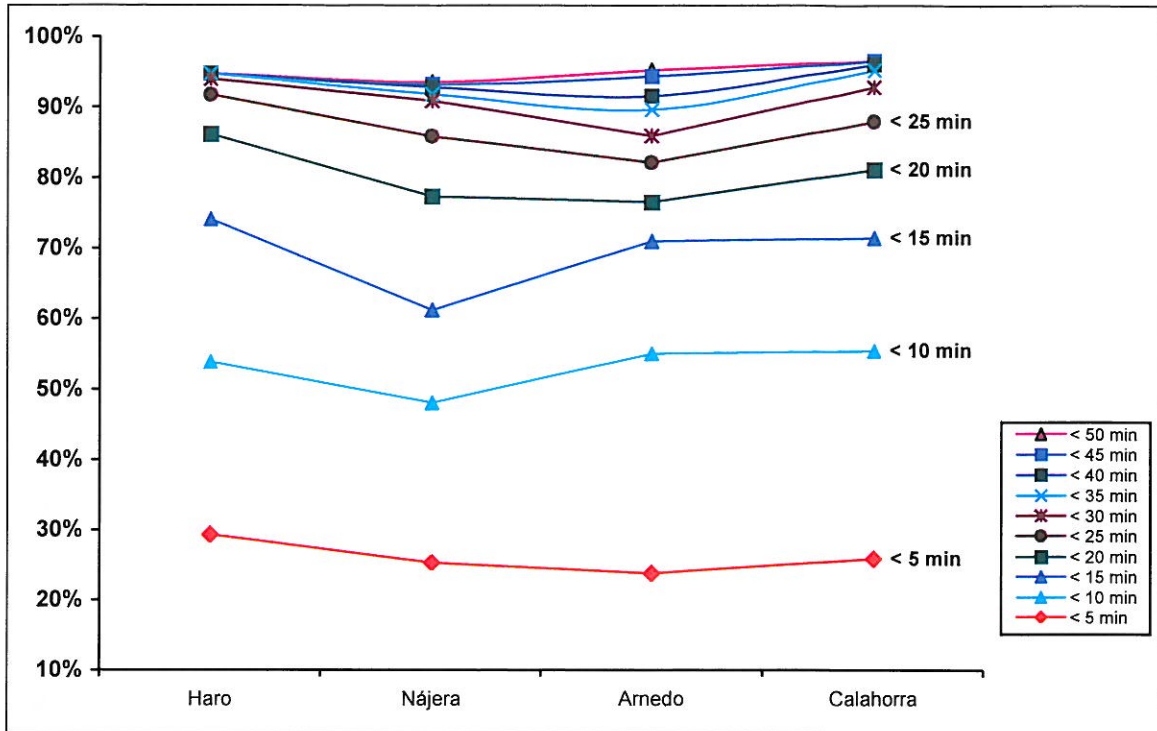

Promedios de tiempos de respuesta (min.)

| Parques   | 2012  | 2011  | 2010  | 2009  | 2008  | 2007  | 2006  | 2005  |
|-----------|-------|-------|-------|-------|-------|-------|-------|-------|
| Haro      | 9,31  | 9,77  | 9,31  | 9,27  | 9,05  | 8,12  | 8,47  | 8,10  |
| Nájera    | 13,39 | 11,91 | 12,17 | 12,07 | 11,61 | 12,23 | 10,62 | 10,48 |
| Arnedo    | 10,36 | 12,63 | 10,16 | 10,93 | 10,27 | 13,02 | 9,11  | 9,52  |
| Calahorra | 10,73 | 11,73 | 10,76 | 10,39 | 9,36  | 10,05 | 9,40  | 8,74  |
| Media     | 10,95 | 11,51 | 10,60 | 10,67 | 10,07 | 10,73 | 9,43  | 9,21  |

## Tiempo de activación

| (Incendios ≠ vegetación y accidentes de tráfico) | 2012  | 2011  |
|--|-------|-------|
| < 30 segundos                                    | 22    | 26    |
| Entre 30 y 60 segundos                           | 66    | 74    |
| Entre 61 y 90 segundos                           | 70    | 75    |
| Entre 91 y 120 segundos                          | 43    | 37    |
| >120 segundos                                    | 33    | 27    |
|  |       |       |
| (1*) Actuaciones consideradas                    | 234   | 239   |
| Actuaciones por debajo de 120 seg (%)            | 85,89 | 88,70 |
| Tiempo de activación promedio                    | 79,26 | 73,57 |

---

1 Incendios, salvo afectación a vegetación u otros (contenedores, vertederos, solares, papeleras...) y salvamentos relacionados con accidentes de tráfico (con auxilio a personas y/o excarcelación), socorro a víctimas, personas en situación de riesgo, Productos, mercancías u objetos peligrosos y electricidad

## Colaboración con otros servicios

|  | 2012 |       | 2011 |       | 2010 |       | 2009 |       |
|--|------|-------|------|-------|------|-------|------|-------|
|  | Nº   | % (2) | Nº   | %     | Nº   | %     | Nº   | %     |
| Guardia Civil                                  | 521  | 49,48 | 515  | 42,99 | 487  | 41,24 | 490  | 34,39 |
| Policía Local                                  | 405  | 38,46 | 397  | 33,14 | 394  | 33,36 | 447  | 31,37 |
| Servicios Sanitarios: 061                      | 170  | 16,14 | 158  | 13,19 | 158  | 13,38 | 172  | 12,07 |
| Vecinos o agricultores                         | 78   | 7,41  | 58   | 4,84  | 81   | 6,86  | 78   | 5,47  |
| Servicios de empresa (propietario/trabajador)  | 65   | 6,17  | 76   | 6,34  | 112  | 9,48  | 133  | 9,33  |
| Medio Natural: Guardas forestales              | 59   | 5,60  | 71   | 5,93  | 60   | 5,08  | 55   | 3,86  |
| Servicios técnicos privados                    | 42   | 3,99  | 26   | 2,17  | 51   | 4,32  | 48   | 3,37  |
| Protección Civil: Local                        | 33   | 3,13  | 60   | 5,01  | 62   | 5,25  | 86   | 6,04  |
| Autoridades públicas                           | 29   | 2,75  | 35   | 2,92  | 38   | 3,22  | 50   | 3,51  |
| Servicios Técnicos: Ayuntamientos              | 20   | 1,90  | 14   | 1,17  | 12   | 1,02  | 11   | 0,77  |
| Medio Natural: Retenes                         | 20   | 1,90  | 18   | 1,50  | 11   | 0,93  | 35   | 2,46  |
| Servicios Sanitarios: Cruz Roja                | 17   | 1,61  | 23   | 1,92  | 17   | 1,44  | 30   | 2,11  |
| Servicios sanitarios: Otros                    | 10   | 0,95  | 8    | 0,67  | 15   | 1,27  | 13   | 0,91  |
| Servicios Técnicos: CC.AA.                     | 9    | 0,85  | 10   | 0,83  | 9    | 0,76  | 10   | 0,70  |
| Medio Natural: Cuadrilla Acción Rápida (CARIF) | 7    | 0,66  | 13   | 1,09  | -    | -     | -    | -     |
| Servicios Técnicos: Iberdrola                  | 7    | 0,66  | 11   | 0,92  | 9    | 0,76  | 7    | 0,49  |
| SOS-Rioja (112). Técnicos                      | 7    | 0,66  | 10   | 0,83  | -    | -     | -    | -     |
| Bomberos: Navarra                              | 6    | 0,57  | 8    | 0,67  | 3    | 0,25  | 3    | 0,21  |
| Bomberos: Otros Servicios                      | 5    | 0,47  | 2    | 0,17  | 4    | 0,34  | 4    | 0,28  |
| Bomberos: Logroño                              | 3    | 0,28  | 3    | 0,25  | 3    | 0,25  | 2    | 0,14  |
| Policía Autonómica                             | 3    | 0,28  | 11   | 0,92  | 9    | 0,76  | 11   | 0,77  |
| U.M.E. (Unidad militar de emergencias)         | 1    | 0,09  | 1    | 0,08  | -    | -     | -    | -     |
| Fuerzas Armadas                                | 1    | 0,09  | 2    | 0,17  | -    | -     | -    | -     |
| Policía Nacional                               | 1    | 0,09  | -    | -     | -    | -     | -    | -     |
| Bomberos: Vitoria                              | -    | -     | 3    | 0,25  | 2    | 0,17  | 3    | 0,21  |
| Bomberos: Voluntarios                          | -    | -     | 1    | 0,08  | -    | -     | -    | -     |

(2) Porcentaje en relación al número de actuaciones del Ceis-Rioja, para el año 2012 (1053)



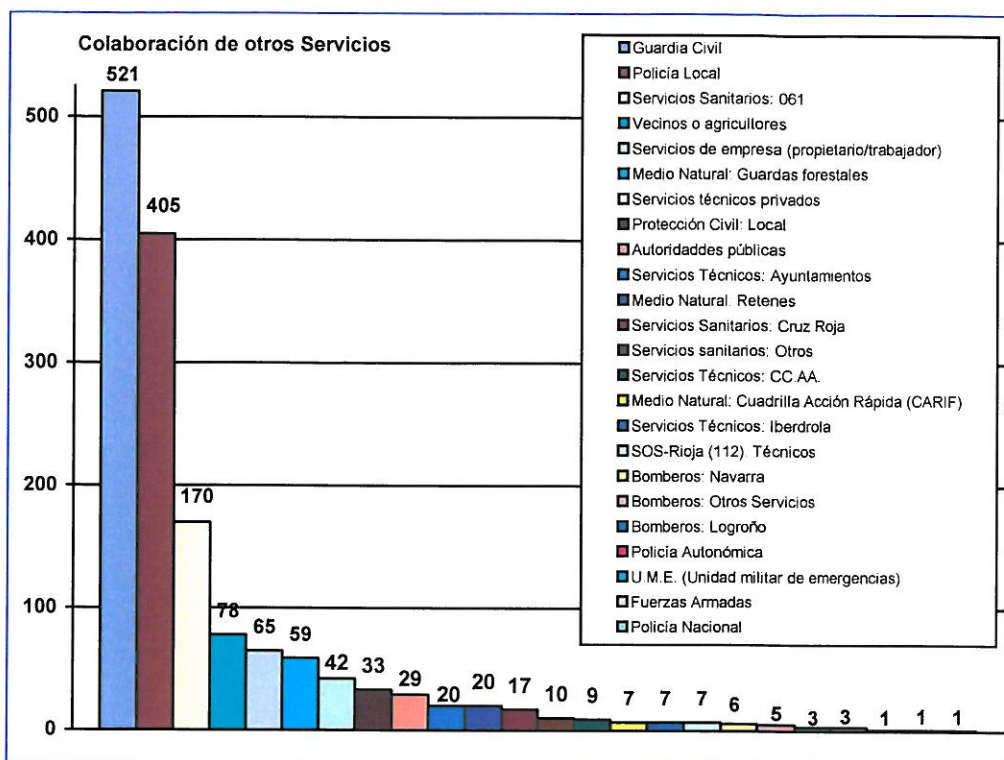

**Colaboración con otros servicios (separados por tipología)**

| Servicio  | Total | 0  | 1   | 2   | 3  |
|---|-------|----|-----|-----|----|
| Guardia Civil                                     | 521   | 11 | 340 | 158 | 12 |
| Policía Local                                     | 405   | 13 | 220 | 159 | 13 |
| Servicios Sanitarios: 061                         | 170   | 3  | 75  | 87  | 5  |
| Vecinos o agricultores                            | 78    | 1  | 53  | 21  | 3  |
| Servicios de empresa (Propietario o trabajadores) | 65    | 1  | 19  | 27  | 18 |
| Medio Natural: Guardas Forestales                 | 59    | 3  | 53  | 2   | 1  |
| Servicios Técnicos Privados                       | 42    |    | 7   | 26  | 9  |
| Protección Civil                                  | 33    |    | 25  | 3   | 5  |
| Autoridades públicas                              | 29    |    | 15  | 9   | 5  |
| Servicios Técnicos: Ayuntamientos                 | 20    | 1  | 10  | 7   | 2  |
| Medio Natural: Retenes                            | 20    |    | 19  |     | 1  |
| Servicios Sanitarios: Cruz Roja                   | 17    |    | 10  | 5   | 2  |
| Servicios Sanitarios: Otros                       | 10    | 1  | 2   | 6   | 1  |
| Servicios Técnicos: CC.AA.                        | 9     |    | 2   | 5   | 2  |
| Medio Natural: Cuadrilla Acción Rápida (CARIF)    | 7     |    | 6   |     | 1  |
| Servicios Técnicos: Iberdrola                     | 7     |    | 7   |     |    |
| SOS-Rioja (112). Técnicos                         | 7     |    | 1   |     | 6  |
| Bomberos: Navarra                                 | 6     |    | 6   |     |    |
| Bomberos: Otros Servicios                         | 5     |    | 2   | 1   | 2  |
| Bomberos: Logroño                                 | 3     |    | 1   |     | 2  |
| Policía Autonómica                                | 3     |    | 2   | 1   |    |
| U.M.E. (Unidad militar de emergencias)            | 1     |    |     |     | 1  |
| Fuerzas Armadas                                   | 1     |    | 1   |     |    |
| Policía Nacional                                  | 1     |    |     | 1   |    |

## Asistencia a víctimas

| Id   | Clase  | Nº  |
|------|--|-----|
| 1111 | Rescatado o evacuado, sin daños (<15 años)   | 7   |
| 1112 | Rescatado o evacuado, sin daños (15-65 años) | 30  |
| 1113 | Rescatado o evacuado, sin daños (>65 años)   | 14  |
| 1122 | Intoxicado (15-65 años)                      | 4   |
| 1123 | Intoxicado (>65 años)                        | 1   |
| 1131 | Herido/Lesionado (<15 años)                  | 1   |
| 1132 | Herido/Lesionado (15-65 años)                | 32  |
| 1133 | Herido/Lesionado (>65 años)                  | 14  |
| 1142 | Fallecido (15-65 años)                       | 4   |
| 1143 | Fallecido (>65 años)                         | 6   |
| 2132 | Bombero Herido/Lesionado                     | 3   |
|      | Total  | 116 |

## Formación 2011

### Actividad formativa desarrollada

|   | 2012  | 2011   |
|---|-------|--------|
| Número de actividades o cursos programados                        | 79    | 86     |
| Tiempo de las actividades o cursos programados                    | 580   | 714    |
| Horas totales de formación recibidas por el conjunto del personal | 4.266 | 4138.5 |
| Tiempo (horas) promedio de formación por persona                  | 52    | 48,12  |
| Número de personas formadas                                       | 82    | 86     |

### Relación de actividades formativas, separadas por categorías

| Categoría                         | Nº | Horas |
|-----------------------------------|----|-------|
| Coordinación (Prácticas grupales) | 59 | 354   |
| Visita de actividades externas    | 8  | 48    |
| Especialización                   | 8  | 156   |
| Coordinación operativa            | 2  | 10    |
| Circuitos internos                | 2  | 12    |