

INVENTARIO DE LOS FONDOS
DEL ARCHIVO DE LA

ESTACIÓN ENOLÓGICA DE
HARO

archiva s.c.

Isabel Benito Argáiz
Esteban Sáenz Anzuola

Logroño, septiembre 2010

EL ARCHIVO DE LA ESTACIÓN ENOLÓGICA DE HARO

1 Introducción general

2 Resumen histórico de la Institución

2 *1892. Fundación y puesta en marcha de la Estación Enológica de Haro*

3 *1893-1921. La lucha contra las epidemias de la vid y el cambio en el Rioja*

4 *1922-2010. Pasado reciente y presente de la Estación Enológica de Haro*

3 Los fondos documentales del archivo de la Estación Enológica de Haro

6 *Situación de los fondos*

6 *Metodología del trabajo*

10 *Análisis de los fondos documentales*

17 *Instrumentos resultantes*

18 *Tablas resumen de datos*

19 *Signos, siglas y abreviaturas*

19 *Fuentes consultadas*

21 ANEXOS

1 Cuadro de clasificación resumido

2 Ejemplo de Inventario

3 Diseño de la base de datos

29 INVENTARIO

1 Fondo documental

30 *Índice*

33 *Inventario del archivo de la Estación Enológica de Haro*

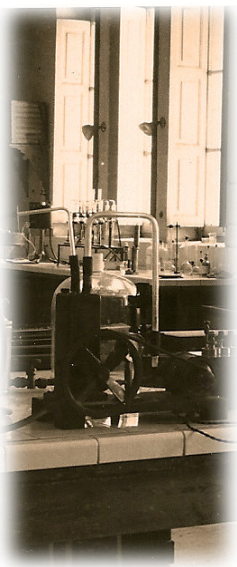

***EL ARCHIVO DE LA ESTACIÓN
ENOLÓGICA DE HARO***

1 Introducción general

Según la Ley de Patrimonio Histórico Español los archivos son “los conjuntos orgánicos de documentos, o la reunión de varios de ellos, generados por las personas jurídicas, públicas o privadas, en el ejercicio de sus actividades, al servicio de su utilización para la investigación, la cultura, la información y la gestión administrativa”.

Así mismo, establece la obligación que tienen las Administraciones Públicas de conservar, incrementar y hacer accesible a los ciudadanos los bienes de dicho Patrimonio, considerando parte integrante y fundamental de éste al Patrimonio Bibliográfico y Documental.

El archivo de la Estación Enológica de Haro se compone de todos aquellos documentos que dicha institución ha generado en el ejercicio de su actividad, desde su instalación en Haro en 1892 hasta nuestros días. La importancia de sus fondos documentales merece un trabajo de organización minucioso que sirva para poner al servicio del futuro investigador un material bien organizado y de fácil acceso al mismo. Consciente de ello, así como del gran valor que puede tener para el estudio de la evolución de la vitivinicultura, la Consejería de Agricultura encargó en el año 2010 a la empresa Archiva, S.C. la organización e instalación de parte de sus fondos documentales.

El trabajo, desarrollado en las dependencias de la Estación Enológica de Haro, comenzó en el mes de marzo de 2010 quedando concluido en septiembre del mismo año. En la actualidad, los fondos están depositados en la propia Estación asegurando su conservación, difusión y acceso libre¹.

¹ A excepción de los expedientes personales y la documentación de carácter personal con una antigüedad inferior a 50 años que no podrán ser consultables, en virtud del artículo 57.1 c) de la ley 16/1985, de 25 de junio, del Patrimonio Histórico Español y las disposiciones que establece en este sentido la L.O. 15/1999, de 13 de diciembre, de protección de datos de carácter personal que deberán tenerse en cuenta a la hora de establecer tanto las condiciones de acceso como las de reproducción.

2 Resumen histórico de la Institución

1892. Fundación y puesta en marcha de la Estación Enológica de Haro

La crisis de la viticultura francesa, desatada en Francia en 1852 a 1862 por la plaga del oidio y más tarde, por la filoxera, importada de Estados Unidos, hace que las casas de vino francés comiencen a enviar comisionados a La Rioja, Cataluña, Valencia y otras zonas de España a comprar vino. Tan sólo entre 1860 y 1880, el crecimiento de la superficie dedicada a viñedo en nuestro país se aproximaba al 40 por 100. En el caso de La Rioja, en el transcurso de una generación, la superficie vitícola conoció la mayor extensión de su historia, pasando de 34.000 a 52.000 hectáreas. Sin embargo, esta próspera situación de la viticultura no se iba a mantener indefinidamente. La viña se enfrentará a problemas graves: los efectos de la plaga de la filoxera, que se va extendiendo por toda la geografía española desde que se detectó en Málaga en 1875 y el exceso de producción, motivado por los elevados precios, lo que llevó al sector a una crisis de sobreproducción similar a la de los cereales.

En este contexto general, el 10 de septiembre de 1888 el Ministerio de Fomento aprueba un Real Decreto por el que se crean las Escuelas Enológicas, precedente de las futuras Estaciones Enológicas. Su artículo 1º dice “se crean cuatro Escuelas de Enología en las provincias de Alicante, Ciudad Real, Logroño y Zamora y una Estación Enológica central en Madrid”. No obstante, ninguna de estas Escuelas llegaron a instalarse debido a la escasez de personal facultativo y a la deficiencia de los créditos consignados en los presupuestos del Ministerio. Habrá que esperar tres años, en concreto el 15 de enero de 1892, con Aureliano Linares Rivas como ministro de Fomento, para que se elabore un nuevo decreto por el que se establecen las Estaciones Enológicas. Estos centros, más modestos que las Escuelas y con organismos menos complicados, tendrán por objeto: estudiar y clasificar las diversas variedades de uva, practicar análisis, estudios y ensayos de los vinos de la región, aconsejar a los cosecheros para que obtengan productos bien elaborados, formar aprendices y capataces bodegueros, etc.

La Real Orden, de 25 de Enero de 1892, de la Dirección General de Agricultura, Industria y Comercio designa a la ciudad de Haro como el lugar elegido para la instalación de la Estación. El Heraldo de Madrid del sábado 6 de febrero de 1892 recoge la siguiente noticia:

“La ciudad de Haro ha recibido con inmenso júbilo la noticia de habersele concedido el establecimiento de una Estación Enológica. La Restaurada, Sociedad importante de la población, solemnizó tan fausto acontecimiento con un espléndido banquete, al que asistieron el Alcalde y la mayoría de los concejales del Ayuntamiento, el Diputado Provincial Sr. Salinas, Juez de Primera Instancia, jefe de la Guardia Civil y los más importantes vinicultores

del distrito, pronunciándose entusiastas brindis en elogio de los Sres. Linares Rivas, Sagasta, Amós (D. Salvador) y Marqués de Francos. La fachada de dicha Sociedad fue iluminada con luz eléctrica, y una banda de música amenizó el acto tocando escogidas piezas”

La Real Orden establecía un plazo de tres meses para que las Diputaciones y Ayuntamientos pusieran a disposición del Ministerio de Fomento los locales y terrenos necesarios. Los gastos de instalación corrían a cargo del Gobierno, y Diputación y Ayuntamiento debían encargarse de la compra o alquiler de los edificios y terrenos. El 24 de febrero de 1892, la Diputación de Logroño reunida en sesión extraordinaria, acuerda, primero, incluir en su presupuesto la cantidad de 7.500 pesetas con destino a este fin y, segundo, reclamar la parte proporcional para el pago de alquileres a las Diputaciones de Álava, Navarra, Zaragoza y Teruel, puesto que sus provincias estaban dentro del radio de acción de la Estación Enológica de Haro². El Ayuntamiento de Haro estableció una cantidad anual de 1.500 pesetas con destino al mismo fin. Se acordó que la casa más apta para habilitar como Estación Enológica era la de Ernesto Salinas y su hermana, Heliodora, ubicada en la calle del Portillo, hoy San Felices³.

En julio de 1892 era nombrado como primer director de la Estación, Mariano Díaz Alonso. El 6 de octubre comenzaba a funcionar el centro y dos días más tarde tomaba posesión de su cargo Mariano Díaz. El personal estaba integrado por un ayudante, dos capataces, y posteriormente, un temporero con el carácter de jefe de bodega interino. Pero, el centro aún carecía de los elementos necesarios para la fabricación de vinos y, como era necesario comenzar la enseñanza enológica, de acuerdo con el alcalde de Haro, se obtuvo del propietario Arturo Bretón la cesión de su “posesión”⁴. En marzo de 1893 dieron comienzo las clases alternando las teóricas con las prácticas. Pese a que se dieron las clases, este primer curso no fue inaugurado de forma oficial y no tuvieron lugar los ejercicios para obtener el certificado correspondiente. El informe que el director de la Estación remite al Gobernador Civil de la provincia, en julio de 1893, dice que “en el día están montados los laboratorios químico y micrográfico, ambos cuentan con buen material; la sala museo de máquinas donde están representados los útiles...; la bodega con sus conos de fermentación y barricas de crianza y destilería... La sala de conferencias y muestras está adornada con estanterías para recibir las botellas y con bancos para los numerosos alumnos que acuden a las conferencias...”

1893-1921. La lucha contra las epidemias de la vid y el cambio en el Rioja

El 18 de octubre de 1893 se incorpora como director de la Enológica Don Víctor Cruz Manso de Zúñiga y Enrile. Nada más llegar se dio cuenta de lo insuficientes que resultaban los edificios para impartir una enseñanza enológica adecuada. Así, y en colaboración con la Alcaldía de Haro y el

² *La Correspondencia de España*, 29-02-1892

³ *Boletín Oficial de la Provincia de Logroño*, 09-09-1892, p. 3

⁴ Conjunto de edificio, lagar, cocedero, cueva y bodega donde se fabrica, cría y conserva el vino

arquitecto municipal se formuló un proyecto y se realizaron las obras de encauzamiento de aguas sucias, la construcción de una cueva para bodega y un pabellón sobre ella para laboratorio. Esta obra se realizó entre 1895 y 1896 acompañada por obras en la primitiva casona de forma que ganasen todos los servicios del centro.

Entre 1907 y 1924 se construyeron nuevos edificios en la Estación. De nuevo, se recurrió al Ayuntamiento de Haro y a la Diputación de Logroño para solicitar recursos. Entre ambos adquirieron y cedieron un solar al Estado y, además, el Ministerio de Fomento consignó las cantidades oportunas para ayudar a la construcción de los nuevos edificios. El primer proyecto destinado a pabellón para laboratorio químico, oficinas, museo de máquinas y clase de conferencias fue iniciado en 1906 y aprobado por Real Orden de 14 de diciembre del mismo año. Las obras se llevaron a cabo entre 1907 y 1909. El pabellón destinado a vivienda de los ingenieros, ayudante y personal subalterno que fue aprobado por Real Orden de 15 de febrero de 1910 se realizó entre 1910 y 1916. El cerramiento exterior con coronación de pilaretes y verja de hierro comienza en 1917 y termina en 1918. En 1924 finalizaron las obras de la bodega construida en el solar de la parte norte.

A primeros de junio de 1899 el director de la Enológica detecta personalmente la presencia en el viñedo riojano, de un insecto devastador, la filoxera, que había destrozado los viñedos de Europa. La actuación de la Enológica fue decisiva para paliar los daños causados por la plaga. Mediante la adecuación de vides americanas, se dio por terminado en 1918 la reconstrucción del viñedo riojano.

Como hitos de esta época podemos anotar:

- En el año 1913 la Constitución de la Asociación de Viticultores Riojanos que entre otras cosas toma medidas contra la adulteración de vinos y defiende la marca Rioja.
- En 1915 la Federación de Sindicatos Agrícolas Católicos de La Rioja da inicio a los estudios para fomentar las Cooperativas en el sector vinícola.
- En 1917 las autoridades francesas decidieron obstaculizar la salida al continente de los vinos riojanos prohibiendo su paso por Hendaya, lo que da a entender el empuje de la región. En estos años se constituye la Asociación de Exportadores, lo que indica que algunos bodegueros habían reparado en la necesidad de diseñar una política exportadora.

1922-2010. Pasado reciente y presente de la Estación Enológica de Haro

En este periodo, tras el desastre de la filoxera, todos se esfuerzan en la mejora de la vid, mejora de los vinos de las bodegas y el estudio de los canales para exportar. Como ejemplo de este afán, en 1922 se constituye la Cooperativa de Haro cuyas instalaciones bodegueras tienen capacidad

RESUMEN HISTÓRICO DE LA INSTITUCIÓN

para elaborar y almacenar 50.000 hls. de vino.

Los años 40 y 50 se caracterizan, principalmente, por una autarquía forzosa que perjudica a la vitivinicultura en general y a los vinos de calidad en particular, en los que está incluida Rioja.

En la década de los 70 se puede hablar de una conquista del mercado exterior acompañada por una segunda Revolución Industrial del Rioja en los años 80.

Por R.D. 2892/1983 (BOE 22-11-83) la Estación Enológica de Haro es transferida a la Comunidad Autónoma de La Rioja, integrándose en la Consejería de Agricultura y Alimentación y asumiendo parte de las funciones y servicios transferidos por el Estado, concretados en los siguientes puntos:

- Asesorar acerca de todos aquellos problemas vitivinícolas que se plantean dentro del ámbito territorial.
- Estudiar, experimentar y divulgar las técnicas más adecuadas tanto para el cultivo de la vid como para la elaboración de los vinos obtenidos en la zona.
- Asesorar a los Consejos Reguladores en los asuntos relacionados con sus misiones específicas y constituirse en órganos de apoyo técnico para los mismos.
- Efectuar análisis de productos vitivinícolas a petición de particulares u organismos de la Administración.
- Participar en la supervisión y coordinación de la metodología analítica conjuntamente con los laboratorios de la Administración del Estado.
- Participar, asimismo, en la realización de programas, trabajos de colaboración y tareas en general que tengan repercusión en el ámbito nacional e internacional.

3 Los fondos documentales del archivo de la Estación Enológica de Haro

Situación de los fondos

Los fondos documentales del archivo de la Estación Enológica de Haro, que abarcan una cronología comprendida entre el s. XIX y s. XXI, se hallaban depositados en dos de los edificios que constituyen el complejo de la Estación. La mayoría se encontraba en la tercera planta del antiguo edificio de viviendas de los funcionarios, ocupando la sala destinada a biblioteca y otras dos más anexas. El resto, en el edificio dedicado a laboratorio en un depósito contiguo al mismo. En total se contabilizaron unos 175 metros lineales de documentación, aunque únicamente ha recibido tratamiento archivístico la conservada en el antiguo edificio de viviendas, aproximadamente 132 metros lineales, dejando la restante para una intervención posterior.

Una parte de la documentación depositada en la biblioteca había sido tratada archivísticamente en una actuación pasada. Estaba organizada, signaturada e instalada en cajas de archivo numeradas de forma correlativa, de la 1 a la 627. Ha sido imposible localizar el instrumento de descripción, Inventario, que nos hubiera permitido, no sólo conocer el contenido de las cajas, sino también acceder a cada uno de los elementos -expedientes, legajos, libros- que forman este fondo. El resto de la documentación ubicada en la biblioteca y en las salas anexas se encontraba dentro de cajas de archivo carentes de orden y con diferentes reseñas escritas en los lomos, así como en cajas de cartón de formato grande sin ninguna referencia. Evidentemente esta situación podía hacer peligrar el conjunto documental dado que las condiciones en las que se hallaba no eran las más óptimas.

El fondo documental lo componen:

- Expedientes, registros y documentos sueltos
- Materiales especiales: fotografías, mapas, planos, disquetes y cintas de video VHS
- Folletos, hojas divulgativas y monografías publicadas por la Estación
- Otros fondos: Consejo Regulador de la Denominación de Origen Rioja

Metodología del trabajo

La organización del archivo de la Estación Enológica de Haro responde a una necesidad doble: proporcionar una estructura lógica al fondo documental y facilitar la localización de sus documentos. El trabajo de organización implica la realización de múltiples operaciones, de las

cuales, algunas, por la propia sistemática de la organización archivística, han sido realizadas de forma simultánea. A continuación, definimos y detallamos cada una de las operaciones en las que se ha dividido el trabajo:

- ***Estudio y análisis de la institución***

La clasificación de un fondo documental viene dada tras el estudio profundo de las instituciones productoras, de sus órganos, de sus funciones, de sus actividades y de la delimitación de sus series. Por esta razón, para poder organizar correctamente este fondo documental se ha realizado un estudio de la institución lo más amplio y profundo posible que nos ha permitido conocer su organización, funciones, actividades y competencias. Este conocimiento se ha obtenido no sólo de la bibliografía existente, sino que ha aumentado con el manejo directo de los documentos. El proceso de profundización y análisis ha estado abierto y se ha enriquecido a medida que iba avanzado el trabajo.

- ***Organización de los documentos: identificación de las series documentales (preclasificación) y limpieza básica de los documentos***

Paralelamente a las labores de limpieza y adecuación de la documentación, se intentó esbozar una primera clasificación, ya que, como se ha señalado, una parte de la misma se encontraba totalmente desordenada. La primera tarea que se acometió fue reunir toda la documentación en una única sala. Después, se procedió a la apertura de las cajas con el fin de extraer la documentación para, a continuación, comenzar el proceso de identificación de las series documentales que formaban la totalidad del fondo.

La identificación de series es fundamental para clasificar, describir, acceder y difundir la documentación⁵. El archivo de la Estación, como unidad mayor, suele dividirse en otras partes menores que corresponden a las unidades funcionales del productor, que llamamos secciones y subsecciones, equivalentes a los documentos emanados de las dependencias que componen la institución. Cada una de estas dependencias suelen producir distintos tipos documentales, con lo que en cada sección y subsección se distinguen varias series que están formadas por los documentos.

La **limpieza de los documentos** ha consistido en la aplicación de tratamientos básicos de conservación eliminando todos aquellos elementos que pudieran afectar a los documentos (carpetas de anillas metálicas, láminas y fundas de plástico...)

- ***Organización del fondo documental: Clasificación y ordenación***

Organizar un fondo documental de un archivo consiste en dotarlo de una estructura que reproduzca el proceso mediante el cual los documentos han sido creados. Su organización nos debe facilitar la localización de los documentos proporcionando, con su estructura

⁵ José Luis de la Torre y Mercedes Martín-Palomino definen serie documental como un "conjunto de documentos producidos por un mismo sujeto productor, en el desarrollo de una misma función, y cuya actuación administrativa ha sido plasmada en un mismo tipo documental".

organizativa, la información suficiente para orientar las búsquedas con acierto. Todas y cada una de las unidades archivísticas y de las series documentales que integran el fondo tendrán asignada una ubicación conceptual y no otra, la cual permite conocer los términos bajo los cuales están agrupados los documentos.

La organización conlleva una serie de tareas concatenadas que podemos definir en las siguientes acciones:

Clasificar los documentos consiste en agruparlos jerárquicamente mediante agregados o clases, desde los más amplios a los más específicos, de acuerdo con los principios de procedencia y orden original⁶. Por esta razón, ha sido necesario trabajar el fondo simultáneamente en todo su conjunto para conocer la institución, sus funciones y la documentación que ha generado. Esto nos ha permitido crear un instrumento de clasificación (Cuadro de clasificación) que nos ha servido de guía para la organización del archivo y que, además, es un reflejo de la estructura y las funciones desempeñadas por la Estación desde su creación.

El cuadro de clasificación del archivo de la Estación Enológica de Haro plantea un sistema codificado y distribuido en niveles jerárquicos, cada uno de los cuales es a su vez subdivisible. Está estructurado en diferentes áreas (dirección, administración, servicios, gestión económica...). Estas áreas se subdividen en secciones, y a su vez en series⁷.

Ejemplo:

Área:	03.00.00 00	SERVICIOS
Sección:	03.04.00.00	LABORATORIO
Subsección:	03.04.01.00	Análisis de muestras y exportaciones
Serie:	03.04.01.01	Boletines de análisis / Informes de ensayo

A la hora de elaborar el cuadro, se han tenido que salvar varias dificultades, entre ellas, y la más importante, los cambios de denominación y jerarquía para una misma función a lo largo de más de cien años. Se ha intentado elaborar un cuadro único, a favor de la unidad del fondo, independientemente de la consideración del documento como administrativo o histórico. Por esta razón, se ha optado por aplicar una clasificación funcional, en el que las funciones de la entidad que ha generado el fondo son los elementos tomados en consideración para clasificar los documentos.

⁶ Los dos pilares básicos de la teoría y la praxis archivística son: el principio de procedencia y el principio de respeto al orden original. El de procedencia consiste en respetar el origen de los fondos, es decir, en mantener agrupados, sin mezclarlos con otros, los documentos de cualquier naturaleza procedentes de una entidad, ya sea una administración pública, privada, una persona..., respetando la estructura o clasificación propia de dicha entidad. Además, los documentos de cada fondo deben mantener el orden que les han dado en la oficina de origen, o en su caso, restablecer el orden original cuando haya desaparecido.

⁷ Ver **ANEXO 1**

Una vez identificadas las series documentales y establecido el cuadro de clasificación se llevó a cabo la **ordenación**. La ordenación es una tarea material consistente en relacionar unos elementos con otros de acuerdo con un criterio establecido de antemano, bien sea la fecha, las letras del alfabeto, los números... Esta tarea se aplica sobre diversos elementos o en diferentes niveles: las series, los documentos... En nuestro caso, el criterio establecido para la ordenación de las series documentales ha sido el alfabético. En cambio, para los documentos hemos empleado dos, el cronológico y el alfabético, según las características de los mismos.

· **Descripción de las unidades documentales, signaturado e instalación**

La **descripción** de los documentos constituye la parte culminante del trabajo archivístico y viene a coincidir exactamente en su finalidad con la de la propia documentación: informar. Si clasificamos y ordenamos la documentación es porque ésta contiene información y debemos hacerla accesible a través de los instrumentos de descripción que la archivística tiene establecidos. El instrumento que hemos confeccionando, como resultado de describir cada una de las series documentales que forman el fondo, se denomina Inventario⁸. Es un instrumento que con los datos que recoge, garantiza una cantidad de información satisfactoria para el usuario. El inventario describe las unidades documentales existentes en el archivo según el cuadro de clasificación.

La **instalación** se refiere a la ubicación física de la documentación. Los documentos y expedientes se instalaron en carpetillas o legajos, dependiendo de su volumen, indicando en la portada los datos más fundamentales:

- › Descripción de cada uno de los documentos o expedientes
- › Fechas: Fechas extremas
- › Signatura: La signatura hace referencia al emplazamiento físico del documento, facilitando la búsqueda del mismo⁹

Una vez signaturadas las carpetillas y legajos se introdujeron en cajas de archivo normalizadas. Las cajas se numeran de forma correlativa y los documentos que custodian van numerados en orden sucesivo dentro de la caja. Así, la signatura 1/20 hace referencia a la unidad documental número veinte de la caja primera.

Durante la organización e instalación también se ha tenido en cuenta la diversidad de materiales y formatos: por ejemplo, ha sido necesario emplear tubos de cartón para asegurar la protección y conservación de mapas y planos.

⁸ Ver **ANEXO 2**.

⁹ Como se ha comentado, parte de la documentación estaba organizada y signaturada. Por este motivo, en algunos casos, habrá expedientes que tengan dos signaturas; una escrita a bolígrafo, imposible de borrar, motivada por una actuación archivística anterior y otra, a lapicero, en la parte superior derecha de las carpetillas o legajos fruto del tratamiento archivístico recibido durante el 2010. Esta última signatura es la válida.

Concluidas estas tareas, se procedió a la introducción de datos en una base informática en formato Access creada específicamente para este fondo¹⁰. La base de datos del fondo documental consta de 2.666 registros.

Por último, comentar que durante el proceso de organización se han encontrado folletos, hojas divulgativas y monografías publicadas por la Estación Enológica. Para este pequeño fondo se creó una base de datos específica en la que se hace constar el tipo de publicación, título, autor, fechas y localización. Esta base de datos consta de 16 registros.

Análisis de los fondos documentales

El artículo 3º del Real Decreto de 15 de febrero de 1892, por el que se crean las Estaciones Enológicas, así como el Reglamento por el que se rigen, aprobado por Real Orden de 14 de mayo del mismo año, señalan que el personal de estos centros se compondrá de un director, ingeniero del servicio agronómico; un ayudante, perito agrícola; un jefe de bodega y dos capataces. En el citado Reglamento, el **director de la Estación** tenía atribuidas hasta trece obligaciones, como por ejemplo: organizar y dirigir todos trabajos que se emprendían en la Estación; dictar las órdenes y vigilar a todo el personal afecto al establecimiento; procurar que se llevaran con exactitud los registros de trabajos realizados y los libros correspondientes; dar conferencias públicas sobre los mejores procedimientos de elaboración, enfermedades y correcciones de los vinos; cuidar del material que tenía a su cargo, formando en el mes de junio de cada año un inventario cuyo duplicado debía enviar a la Dirección General; autorizar las certificaciones de análisis y demás trabajos que se efectuaban en la Estación; remitir, todos los años, a la Superioridad una Memoria detallada de las operaciones realizadas durante el año: conferencias, estudios, consultas contestadas, experimentos y observaciones hechas, además si la Memoria era aprobada por la Superioridad se devolvía para que con cargo a los fondos de la Estación se publicara... Pero, también, entre sus atribuciones estaba la de redactar informes sobre las actividades efectuadas en la Estación, así como de las carencias que sufría el Centro. Muestra de todo ello es la *Relación del material inventariado* de 1921¹¹; o el *Informe*, de 1923, *sobre la enseñanza ambulante impartida por el personal técnico*; o *sobre la necesidad de realizar obras urgentes en los edificios de la Estación* de 1924; o los *Informes periciales de valoración y reconocimiento de fincas*, u otro, *sobre la situación y problemática interna de la Estación* de 1966¹². Pero, sin duda alguna, los documentos más relevantes por la información que aportan son las *Memorias anuales de actividades* que se conservan en el archivo desde 1892 hasta 1998¹³.

¹⁰ Ver ANEXO 3

¹¹ Ver pag. 45 del Inventario

¹² Ver pag. 33 del Inventario

¹³ Ver pag. 34-36 del Inventario. Existe una importante laguna cronológica que abarca los años comprendidos entre 1916 y 1942. Se sabe, gracias al *Resumen de los trabajos realizados durante los años de 1940 a 1944*, conservado en el archivo de

Al **ayudante** le correspondía cuidar de la colección de reactivos, practicar los ensayos, análisis, estudios u operaciones que le ordenaba el director, llevar los libros de la Estación y el registro de todas las operaciones que se realizaban en el Centro. Así lo atestiguan los *Libros diarios de operaciones*¹⁴, que el archivo conserva desde 1893 hasta 1937 ininterrumpidamente. De igual forma, se anotaban los desplazamientos que efectuaban el director y el ayudante y las causas que los originaban.

Para optar a la plaza de **jefe de bodega** había que presentar justificantes de haber estado al frente de bodegas o almacenes en un centro vinícola importante, certificado del alcalde de la población en donde residía, y por último, probar ante un jurado un conocimiento práctico en la confección de vinos. Acreditada su aptitud se le admitía mediante un contrato. Pruebas documentales, los *Expedientes Personales*¹⁵.

Este mismo Reglamento, al igual que disposiciones posteriores, como el Reglamento para el Régimen de las Granjas de Distrito de 30 de julio de 1892, o el Real Decreto de 25 de octubre de 1907 por el que se organizan los servicios de Ganadería y Agricultura, regulan una de las tareas específicas de las Estaciones Enológicas: la **formación de capataces y de aprendices bodegueros**. La enseñanza de los primeros era teórico-práctica y consistía en el estudio de todas las materias del programa de conferencias que el director impartía anualmente según el artículo 6º del Real Decreto de 15 de enero de 1892, y en la práctica de las operaciones de viticultura y enología, además de las que el director creía conveniente proponer. También, ayudaban al jefe de bodega en todas las operaciones de elaboración, mezclas y crianzas de vinos y manejaban los aparatos que existían en el museo para que comprendieran su utilidad. Después de dos años, los alumnos que a juicio del director habían terminado con aprovechamiento sus estudios y práctica tenían derecho a solicitar examen, y si aprobaban se les expedía el correspondiente certificado de capataces bodegueros, firmado por el director de la Estación y con el visto bueno de la Superioridad. El tribunal para el examen estaba formado por el director de la Estación, el ingeniero agrónomo de la provincia y un vocal del Cuerpo Provincial de Agricultura.

La enseñanza de los aprendices, que se prolongaba un año, consistía en el estudio y práctica de una o varias de las materias que en la Estación se explicaban, es decir, que únicamente estudiaban y practicaban la especialidad que les convenía, prescindiendo de todas las demás que tenían obligación de aprender los que aspiraban a obtener el certificado de capataces bodegueros. A estos alumnos, según criterio del director, también se les expedía un certificado de aptitud en la especialidad que habían estudiado.

En la Gaceta Agrícola del Ministerio de Fomento, tomo XXXIV, segundo trimestre de 1893, se puede leer la siguiente noticia:

la Estación, que las Memorias "por circunstancias derivadas de las incidencias del Movimiento Nacional, perdieron su periodicidad anual, cubriéndose esta falta con informes que abarcaban periodos de varios años".

¹⁴ Ver pag. 39 del Inventario

¹⁵ Ver pag. 46-48 del Inventario

“Conferencias vinícolas.- Han comenzado en Haro las conferencias y clases prácticas de la Estación Enológica recientemente establecida, y de la que tantos beneficios espera alcanzar La Rioja. Toda la instalación es digna de aquella laboriosa ciudad: las clases, el laboratorio y las bodegas están construídas, lo mismo que el material técnico, con arreglo a los últimos adelantos. El número de alumnos es considerable. Al frente del centro se encuentra el ilustrado ingeniero D. Mariano Díaz Alonso...”

El curso comenzaba el 1º de octubre y terminaba el último día de mayo. Las matrículas de inscripción de alumnos debían de realizarse durante el mes de septiembre, debiendo dirigir las peticiones al director del Establecimiento. La enseñanza era gratuita, e incluso alguno de los alumnos estaba pensionado para que pudiera llevar a cabo sus estudios. Es el caso de la Diputación Foral de Navarra que, en 1896, tras una visita del diputado Arraira a la Estación en la que queda muy complacido por la instrucción que reciben los alumnos, decide elevar de seis a diez el número de pensionados con el fin de ayudar a otros tantos jóvenes a matricularse en la Estación¹⁶. En nuestra provincia, durante varios años, se proveyó a través de concurso un cierto número de plazas. Para tener derecho a las pensiones era preciso que los aspirantes presentaran, junto con su solicitud, certificados de buena conducta y de formación. Además, el Ayuntamiento del pueblo en que residían o alguna Corporación de vicultores también debían subvencionarlos con la misma cantidad y objeto. No se concedían pensiones en el mismo año a dos personas del mismo pueblo y si el número de aspirantes era superior se elegía a los que residían en los municipios de mayor producción vinícola¹⁷.

A partir del Real Decreto de reorganización de los servicios agropecuarios de 20 de junio de 1924 las enseñanzas de enología y viticultura se imparten en forma de cursos breves intensivos en el propio establecimiento o fuera de él, dejando al director la facultad de fijar el plan y la distribución de los cursillos, de los que, por lo menos, debe darse uno por semestre. Los cursos, de una semana de duración, trataban tanto las operaciones y prácticas del cultivo racional de la viña como los estudios de la enología moderna y todos los asuntos con ella relacionados, desde la elaboración de vinos más corrientes hasta la obtención de los tipos más selectos. La matrícula era gratuita y para ser incluido en la lista de alumnos se debía enviar una solicitud al director de la Estación.

El archivo de la Estación Enológica de Haro conserva *Expedientes de formación de alumnos para los cursos de capataz y aprendiz bodeguero*¹⁸ con una cronología ininterrumpida desde 1892 hasta 1924, año en que se celebra el *primer curso breve de enología*. A partir de este momento encontramos dos lagunas cronológicas: la primera abarca el periodo comprendido entre 1925 y 1935 y, la segunda, entre 1938 y 1945, años, estos últimos, en los que se suspendieron los cursos por el escaso número de matrículas. En 1946 se reanudaron los estudios de capataz de viticultura

¹⁶ *La Correspondencia de España*, 25-06-1896, p. 585

¹⁷ *Boletín Oficial de la Provincia de Logroño*, 28-07-1899, p. 1; *Ibid.*, 13-09-1904, p. 699

¹⁸ Ver pag. 56-59 del Inventario. Estos expedientes incluyen listas de alumnos matriculados, solicitudes de exámenes, actas de exámenes, solicitudes de títulos...

y enología con una duración de tres meses. Durante este tiempo, los alumnos debían residir en la población en la que se impartía el curso, subsistiendo por sus propios medios, a no ser que la Diputación Provincial, las Delegaciones Provinciales de Sindicatos, etc, les concedieran alguna beca. Las condiciones exigidas para cursar estos estudios eran muy sencillas: ser español, mayor de dieciocho años y menor de cuarenta y cinco. Además, debían presentar un certificado de no padecer enfermedad contagiosa o defecto físico notable y, otro, donde se justificara que los solicitantes dominaban la lectura, escritura y operaciones elementales de aritmética. En el caso de no poder presentar este último certificado se sometían a un examen de ingreso. El título se expedía por el Ministerio de Agricultura a todos los alumnos que, al final de curso, aprobaban los exámenes. Así lo atestiguan los *Expedientes de formación de alumnos* que se conservan ininterrumpidamente desde 1946 hasta 1965 y el *Libro de certificados de títulos* desde 1894 hasta 1933¹⁹.

Aunque el artículo 6º del Reglamento fundacional de 1892 señalaba que las conferencias públicas podían celebrarse tanto en la Estación como en otras localidades de la Provincia, no será hasta la aprobación del Real Decreto de 1902 cuando se establezca la enseñanza agrícola ambulante. A partir de 1905, con Manso de Zúñiga como director, comienzan a darse conferencias sobre vinificación, viticultura, poda y abono de la viña en diversas localidades de la provincia. De 1922, son un *itinerario de conferencias ambulantes* y unas *anotaciones sobre los trabajos efectuados en diversos municipios de la provincia*²⁰. Durante un tiempo estos cursos quedaron interrumpidos, quizás por la falta de asignación presupuestaria, y será en 1946 cuando vuelvan a resurgir. Para poder celebrarlos había que solicitar autorización al Ministerio de Agricultura, acompañando a dicha solicitud detalles de las enseñanzas a divulgar, del profesorado, del lugar donde se iban a celebrar... pero, además, si el Ministerio colaboraba económicamente junto con otras entidades oficiales, sindicales, etc. se debía adjuntar un presupuesto detallado del curso. Así lo atestiguan los *cursillos de divulgación celebrados en diversos municipios* cuya cronología se extiende desde 1946 hasta 1967²¹.

Desde 1960, es importante la presencia de la Estación, a través de sus representantes, en reuniones nacionales e internacionales vitivinícolas, por ejemplo, la *Asamblea vitivinícola* de 1963, o el *I Concurso internacional de mecanización de cultivo del viñedo* de 1969, o la *IV Feria técnica internacional de la maquinaria agrícola* (FIMA) de 1970, o la *IV Conférence internationale sur les maladies a virus de la vigne*, del mismo año²².

Como se ha comentado en el apartado *Resumen Histórico de la Institución*, con el paso de los años la Estación tuvo que adecuar y acondicionar sus **instalaciones** para prestar mejores servicios: construcción de nuevos edificios, reformas, rehabilitaciones... Prueba de ello son las *Liquidaciones de obras*, de 1895; el *Expediente de obras de construcción de pabellón para*

¹⁹ Ver pag. 59 del Inventario

²⁰ Ver pag. 53 del Inventario

²¹ Ver pag. 54-55 del Inventario

²² Ver pag. 55-56 del Inventario

laboratorio, museo vitivinícola, salón de conferencias y oficinas, iniciado en 1906; así como, las obras, que comenzaron en 1909, *de construcción de pabellón para vivienda de ingenieros, ayudantes y subalternos*. De 1918, son las *obras de construcción de bodega* y de fecha posterior, 1989, las *obras de rehabilitación de bodega y entorno de la Estación*²³.

El Real Decreto de creación de 1892 establecía que cada Estación Enológica debía poseer:

- Un campo de experiencias
- Edificios para la instalación del personal y del material necesario para la explotación y la enseñanza
- Material para la elaboración y conservación de los vinos
- Un laboratorio químico y de micrografía

El Reglamento de 1892, que desarrollaba los puntos del articulado del Real Decreto, señalaba que los **campos de experiencias** no debían tener una extensión inferior a una hectárea. Su objeto era el estudio de la planta y fruto de todas las variedades de vid cultivadas en la región, y el de otras de diferentes puntos que por sus cualidades especiales y analogía del clima fuesen susceptibles de adaptarse a la comarca. Además, en ellos se podían ensayar los instrumentos de viticultura, práctica de trabajos culturales y experiencias comparativas sobre aplicación de abonos de todas las clases. Los estudios, ensayos y experiencias se recogen en las Memorias del centro y en diversos *Informes*, como por ejemplo, el de 1930 *sobre los perjuicios del mildiu, oidium y podredumbre* o el *Informe de ensayo sobre el abonado de viñedos o sobre el uso de herbicidas*, de 1959 y 1960 respectivamente, así como, los *Informes de ensayo sobre el uso de criptogamicidas con anotaciones sobre los tratamientos realizados desde 1895 hasta 1969*²⁴. Los trabajos realizados en los campos de estudios y las labores de poda, limpieza, abonado, tratamientos... se registran desde 1934 hasta 1960 en los *Libros del campo de experiencias*²⁵ y los datos sobre las vendimias, desde 1932 hasta 1968, en los *Libros de control de vendimias*²⁶, así como, en los *Resúmenes y Relaciones de cepas vendimiadas y uva recolectada*²⁷.

El 13 de enero de 1893 el alcalde interino de Haro, Leopoldo G. Arnáez, comunicó al director de la Estación, Mariano Díaz Alonso, la cesión de unos terrenos para campo de experiencias en el término llamado El Mazo. En 1928 se amplió y pasó de 15.229 a 18.997 m². En 1929, Felipe Ortiz cede incondicionalmente a la Estación otro campo de 2.850 m², denominado Santa Águeda. Cuatro años más tarde se inician *los trámites de cesión de una finca rústica en el término de Valdesalomón, en Cenicero, con destino a campo de experiencias*²⁸. Era cultivado por un obrero que realizaba las labores de mantenimiento con arreglo a un *contrato de trabajo*²⁹ y bajo la supervisión del personal técnico de la Estación. En 1958, Eulalia Sobrón otorgó, mediante

²³ Ver pag. 41-43 del Inventario

²⁴ Ver pag. 52 del Inventario

²⁵ Ver pag. 52-53 del Inventario

²⁶ Ver pag. 52 del Inventario

²⁷ Ver pag. 53 del Inventario

²⁸ Ver pag. 44 del Inventario

²⁹ Ver pag. 46 del Inventario

*Escritura de donación, una heredad colindante con la de Santa Águeda*³⁰ que permitió ampliar su extensión. En 1962, *el Ayuntamiento de Haro*, respondiendo a su política social de creación de viviendas protegidas, *solicitó la reversión de 2000 m² del campo de El Mazo* para edificar en su interior³¹. Los trámites entre el Ayuntamiento y la Dirección General de Agricultura tuvieron como resultado la cesión, por parte del Estado, de los terrenos solicitados y el compromiso de compra, por parte del Ayuntamiento, de un campo de seis hectareas que quedaría en propiedad del Estado a cambio de cualquier derecho que éste poseyera sobre el campo de El Mazo. Se han conservado *Croquis de las parcelas y Estados de las mismas después de las replantaciones* desde principios del siglo XX³².

La uva recogida en estos campos experimentales se transportaba a la **bodega** de la Estación donde, además de elaborar los distintos tipos de vinos de Rioja y *estudiar sus características*, se efectuaban experiencias de vinificación. Se han inventariado *Informes sobre añejamientos de vino*, sobre *ensayos realizados con Argenol*, o los realizados *con el cambiador catiónico Amberlite IR-12*, e incluso, se han encontrado *muestras de lanas coloreadas usando el método Arata*. También, se han conservado, desde 1893 hasta 1959, *Libros de la bodega* donde se anotan las operaciones practicadas a diario; *Informes de los trabajos y experiencias desde 1897 hasta 1949*; y *Libros de existencias de vino*, desde 1950³³.

Desde sus inicios, el **laboratorio** de la Estación Enológica de Haro ha estado dedicado, casi exclusivamente, al servicio del público, realizando todo tipo de análisis: informativos, oficiales, especiales, de exportación... y a toda clase de productos: vinos, mostos, licores y mistelas, vinagres, heces y tártaros, abonos, insecticidas, criptogamicidas... La primera disposición que marca las pautas de cómo realizar los análisis y el envío de muestras es el Reglamento de 1892: "Acompañará a la muestra carta u oficio del interesado, en el que especificará con toda claridad los análisis que deben ejecutarse, y cuando no sea posible detallar éstos, indicará el objeto que se propone al desear conocer el análisis... El remitente recibirá el resultado del análisis y tendrá derecho a que se le envíe un certificado, debiendo abonar su importe al mismo tiempo que se le entregue dicho resultado... La cantidad de líquidos que ha de enviarse a la Exposición para su análisis no deberá ser menor de tres litros. Para ello se emplearán botellas perfectamente limpias, secadas de antemano o lavadas muchas veces con el mismo líquido, bien tapadas y lacradas. Cada botella llevará un rótulo en el que conste la marca y las indicaciones referentes al líquido... En los ensayos y análisis de los vinos habrá que distinguir dos casos: aquel en que sólo se trate de apreciar la calidad o índole del vino y el que tenga por objeto determinar la composición completa o investigar sus adulteraciones... Para los análisis de mostos, bebidas alcohólicas y sus derivados... se aplicará tarifa... distribuyéndose por partes iguales las cantidades que se recauden por estos trabajos entre los directores de las referidas Estaciones y el Tesoro". A este Reglamento le seguirán otras disposiciones como el Real Decreto de 25 de octubre de 1907 por el

³⁰ Ver pag. 44 del Inventario

³¹ Ver pag. 44 del Inventario

³² Ver pag. 52 del Inventario

³³ Ver pag. 51 del Inventario

que se organizan los servicios de Ganadería y Agricultura; o la Real Orden de 14 de julio de 1913 que explica el método para el análisis de los vinos; o la Orden de 24 de julio de 1942 que aprueba las tarifas para los análisis; o la de 28 de abril de 1951 que señala los laboratorios que pueden expedir certificados de exportación; o la de 27 de marzo de 1952 sobre inspección y análisis de los vinos, entre otras. Testimonio de la actividad efectuada por el laboratorio de la Enológica de Haro, y que además, compone el grueso de la documentación del archivo de la Estación, son: los *Expedientes de análisis de muestras*³⁴, los de *exportación de productos derivados de la uva y otras bebidas alcohólicas*³⁵, los *Informes de ensayo*, además de, los *Libros de certificaciones de análisis de muestras* y los *de laboratorio* que comienzan en 1893 y 1897, respectivamente³⁶.

Otra de las misiones de la Estación ha sido la de actuar como centro de **consulta y asesoramiento** en cuestiones vitivinícolas, así se refleja en los *Libros de consulta*³⁷ que, desde 1909 hasta 1984, recoge las consultas hechas, con especificación del nombre y procedencia del demandante, así como la contestación.

La **actividad económica** de la Enológica se evidencia a través de las *Cuentas generales*³⁸ con una cronología ininterrumpida desde 1892 hasta 1984; también, mediante, los *Libros de caja*, los de *cuentas corrientes* y los *diarios de ingresos y gastos*, así como los *Libros de ingresos de laboratorio* que recogen las cantidades que se ingresa por derechos de análisis³⁹.

El artículo 181 del Reglamento de 30 de julio de 1892 dice que “las **observaciones meteorológicas** se llevarán en todos los centros (estaciones agronómicas, ampelográficas y demás especiales) bajo un plan uniforme y con aparatos idénticos y dispuestos en la misma forma”. El archivo de la Estación conserva *Libros diario de observaciones meteorológicas*⁴⁰, desde 1900 hasta 1993, con anotaciones sobre la presión atmosférica, temperaturas máximas y mínimas, radiaciones solares, velocidad del viento...

El **Centro de Interpretación del vino de La Rioja**⁴¹, antes denominado Museo del Vino, fue inaugurado el 30 de abril de 1991, aunque los *Planos del anteproyecto y proyecto de diseño y decoración de la exposición* son anteriores, de 1989 y 1990, respectivamente. Es interesante el *Libro de Firmas* que se inició con motivo de la inauguración.

El **Consejo Regulador de la Denominación de Origen Rioja**⁴² es una institución independiente aunque, durante unos años, mantuvo una estrecha relación con la Estación. La Orden Ministerial

³⁴ Ver pag. 61-84 del Inventario

³⁵ Ver pag. 85-123 del Inventario

³⁶ Ver pag. 124 del Inventario

³⁷ Ver pag. 129 del Inventario

³⁸ Ver pag. 130-133 del Inventario

³⁹ Ver pag. 135 del Inventario

⁴⁰ Ver pag. 136 del Inventario

⁴¹ Ver pag. 137-138 del Inventario

⁴² Ver pag. 139 del Inventario

de 24 de enero de 1945 de constitución del tercer Consejo Regulador⁴³, dispone que “en el plazo de quince días quede constituido el Consejo presidido por el Ingeniero director de la Estación Enológica de Haro”. Por esta razón, el archivo de la Estación conserva el *Acta de Constitución del tercer Consejo* de 9 de marzo de 1945, *Reglamentos y Resúmenes estadísticos de exportaciones de vinos*.

De especial importancia son las **fotografías**⁴⁴ que se encuentran en las *Memorias* desde 1946 hasta 1971, y otras, sueltas, de principios del siglo XX, como testimonios gráficos de los trabajos y experiencias de la Estación. Curioso es el *Libro registro de publicaciones periódicas* que recoge artículos y disposiciones publicadas en revistas nacionales e internacionales sobre temas vitivinícolas⁴⁵.

A modo de resumen, señalar que la cronología de los fondos documentales de la Estación Enológica de Haro abarca de 1892 a 2005, con lagunas importantes respecto a algunas series, lo que nos hace pensar en una pérdida de documentación.

Instrumentos resultantes

Como resultado de los trabajos de organización y descripción del Archivo de la Estación Enológica de Haro se han obtenido los siguientes instrumentos:

- Base de datos en soporte magnético Microsoft Access 2003
- Inventario en soporte magnético Microsoft Word 2003
- Inventario en soporte papel

⁴³ El 22 de octubre de 1926 se crea el primer Consejo de la Denominación de Origen Rioja. Siete años más tarde, mediante Orden Ministerial, se autoriza la creación de un segundo.

⁴⁴ Ver pag. 34-35 del Inventario. Ver pag. 140 del Inventario

⁴⁵ Ver pag. 41 del Inventario

Tabla resumen de datos

Fondo Documental de la Estación Enológica de Haro

ÁREAS	Fechas	Metros lineales	Unidades de instalación	Registros informáticos
1. Dirección	1892~1998		79
2. Administración	1892~2002		268
3. Servicios	1893~2004		2113
4. Gestión económica	1892~1999		151
5. Estación Meteorológica	1900~1993		19
6. Centro de Interpretación del vino de La Rioja	1989~2005		14
7. Otros fondos	1926~1982		12
8. Materiales Especiales	1912 h.~1994		10
	1892~2005	132 m.l.	1205 u.i.	2666

Publicaciones de la Estación Enológica de Haro

ÁREAS	Fechas	Metros lineales	Unidades de instalación	Registros informáticos
Folletos, hojas divulgativas y monografías	1912~1961		16
	1912~1961	0,11 m/l	1	16

Signos, siglas y abreviaturas

-	Expresión de continuidad cronológica.
~	Expresión de falta de continuidad cronológica.
.	Expresión de fechas aisladas.
[]	Expresión que indica que aunque se conozca la fecha exacta, el documento no hace mención explícita de ella.
?	Expresión que indica que se desconoce el año exacto. P.e. 195?
aprox.	Aproximadamente
h.	Hacia
S.	Siglo
s.d.	Expresión latina “sine data” = Sin fecha
s.l.	Expresión latina “sine loco” = Sin lugar
Sig.	Signatura
Expte.	Expediente
m/l	Metros lineales
u/i	Unidades de instalación

Fuentes consultadas

ARVANAT, Albert. “L’Estació Enològica de Reus”. *Vinyes i vins, mil anys d’història: actes i comunicacions del III Col.loqui d’ Història Agrària sobre mil anys de producció, comerç i consum de vins i begudes alcohòliques als Països Catalans*. 1993, v. 1, p. 213-223

BINIMELIS SEBASTIÁN, Jaume. “L’Estació Enològica de Felanitx i la reconstitució del cultiu de la vinya a Mallorca a la primera meitat del segle”. *Vinyes i vins, mil anys d’història: actes i comunicacions del III Col.loqui d’ Història Agrària sobre mil anys de producció, comerç i consum de vins i begudes alcohòliques als Països Catalans*. 1993, v. 1, p. 213-223

DÍEZ, Ch. “La química del vino: La Estación Enológica de Haro es hoy, con 117 años de vida, una institución de prestigio en el sector y pionera en la analítica de vinos en ámbito nacional”. *Cuaderno de campo*. Nº 43, 2009, p.4-9

EGIDO, Antonio. *Estación Enológica de Haro: un referente para la ciencia y la técnica del vino desde 1892*. Logroño, 2005

ENCUENTRO DE HISTORIADORES DE LA VITICULTURA ESPAÑOLA (1º. 2000. El Puerto de Santa María). *Actas del I Encuentro de Historiadores de la Vitivinicultura Española*. El Puerto de Santa María: Ayuntamiento de El Puerto de Santa María, D.L. 2000

ESPAÑA. MINISTERIO DE FOMENTO. *Gaceta agrícola*. Madrid: Ministerio de Fomento, 1876-1894

GÓMEZ URDAÑEZ, José Luis (dir.). *El Rioja histórico: la Denominación de Origen y su Consejo Regulador*. Logroño: Consejo Regulador de la Denominación de Origen Calificada Rioja, 2000

JAIME BARÓ, Ángel; ROSALES ZANZA, M. *Estructura de la exportación de vinos de Rioja en 1983*. Haro: Estación de Viticultura y Enología, 1984

JAIME BARÓ, Ángel. *Reglamentación de vinos de calidad: aplicación a los vinos de Rioja*. Haro: Estación de Viticultura y Enología, 1984

JAIME BARÓ, Ángel. "La exportación de vinos de Rioja en 1976". *La Semana vitivinícola*. Valencia, N° 1605-1606, 1977, p.2107-2113

PAN-MONTOJO GONZÁLEZ, Juan Luis. *La vitivinicultura en España: (1750-1988)*. Madrid: Ministerio de Agricultura, Pesca y Alimentación, Secretaría General Técnica, 1989

PAN-MONTOJO GONZÁLEZ, Juan Luis. *El Estado y la vid: los orígenes de la política agraria en España a través de la vitivinicultura, 1847-1923*. Madrid: Ediciones de la Universidad Autónoma de Madrid, 1993

PAN-MONTOJO GONZÁLEZ, Juan Luis; PUIG RAPOSO, Nuria. "Los grupos de interés y la regulación pública del mercado de alcoholes en España (1887-1936)". *Revista de historia económica*. N° 2, 1995, p.251-280

PAN-MONTOJO GONZÁLEZ, Juan Luis. "La fracasada reforma del impuesto de alcoholes en 1900". *Hacienda pública española*. 1999, p. 177-187

PASCUAL CORRAL, JAVIER; LEÓN SÁENZ, José (coords.). *1892-1992, Estación Enológica de Haro, cien años de historia*. Logroño: Consejería de Agricultura y Alimentación; Madrid: Ministerio de Agricultura, Pesca y Alimentación, 1992



ANEXOS

Anexo 1: Cuadro de clasificación resumido

1 DIRECCIÓN

2 ADMINISTRACIÓN

- 2.1 ASUNTOS GENERALES
- 2.2 CONTRATACIÓN
- 2.3 PATRIMONIO
- 2.4 PERSONAL

3 SERVICIOS

- 3.1 BODEGA
- 3.2 CAMPOS DE EXPERIMENTACIÓN
- 3.3 DIVULGACIÓN Y FORMACIÓN
- 3.4 LABORATORIO
 - 3.4.1 Análisis de muestras y exportaciones
 - 3.4.2 Asistencia técnica

4 GESTIÓN ECONÓMICA

5 ESTACIÓN METEOROLÓGICA

6 CENTRO DE INTERPRETACIÓN DEL VINO DE LA RIOJA

7 OTROS FONDOS

- 7.1 CONSEJO REGULADOR DE LA DENOMINACIÓN DE ORIGEN RIOJA

8 MATERIALES ESPECIALES

1. DIRECCIÓN

- 1.1 Actas
- 1.2 Informes
- 1.3 Libros de actas de sesiones de la Comisión para el estudio de los vinos naturales
- 1.4 Libros de actas de sesiones del Patronato de la Estación de Viticultura y Enología de Haro
- 1.5 Libros de inspección del centro
- 1.6 Memorias

2. ADMINISTRACIÓN

2.1 ASUNTOS GENERALES

- 2.1.1 Correspondencia
 - Circulares*
 - Entrada de correspondencia*
 - Fax*
 - Salida de correspondencia*
- 2.1.2 Expedientes de administración
- 2.1.3 Libros diarios de operaciones del centro
- 2.1.4 Libros registro de entrada y salida de correspondencia
 - Libros registro de entrada de correspondencia*
 - Libros registro de salida de correspondencia*
- 2.1.5 Libros registro de publicaciones periódicas que tratan temas vitivinícolas

2.2 CONTRATACIÓN

- 2.2.1 Expedientes de contratación
 - Obras*
 - Servicios y suministros*
 - Servicios y suministros (croquis)*

2.3 PATRIMONIO

- 2.3.1 Expedientes de bienes
- 2.3.2 Inventarios de bienes

2.4 PERSONAL

2.4.1 Administración de personal

- 2.4.1.1 Expedientes de nombramiento de personal
- 2.4.1.2 Expedientes de selección de personal
- 2.4.1.3 Expedientes personales
- 2.4.1.4 Plantillas y relaciones de personal

2.4.2 Control de asistencia

- 2.4.2.1 Registro de firmas de personal

2.4.3 Prestación social

- 2.4.3.1 Expedientes de prestación social
- 2.4.3.2 Fichas de personal

- 2.4.3.3 Justificantes y partes médicos
- 2.4.3.4 Libros de matrícula de personal
- 2.4.3.5 Liquidaciones

2.4.4 Relaciones laborales

- 2.4.4.1 Expedientes de elecciones sindicales
- 2.4.4.2 Expedientes de homologación del personal

2.4.5 Retribuciones

- 2.4.5.1 Nóminas

3. SERVICIOS

3.1 BODEGA

- 3.1.1 Informes de ensayo
- 3.1.2 Libros de existencias de vino
- 3.1.3 Libros de la bodega
- 3.1.4 Partes de trabajo

3.2 CAMPOS DE EXPERIMENTACIÓN

- 3.2.1 Croquis de parcelas
- 3.2.2 Informes de ensayo
- 3.2.3 Libros de control de vendimias
- 3.2.4 Libros del campo de experiencias
- 3.2.5 Memorias
- 3.2.6 Relaciones

3.3 DIVULGACIÓN Y FORMACIÓN

- 3.3.1 Expedientes de divulgación
Cursillos de divulgación
Estudios, Congresos, Jornadas, Ponencias...
- 3.3.2 Expedientes de formación de alumnos
- 3.3.3 Libros de certificaciones de títulos

3.4 LABORATORIO

3.4.1 Análisis de muestras y exportaciones

- 3.4.1.1 Boletines de análisis / Informes de ensayos. Control de calidad
- 3.4.1.2 Expedientes de análisis de muestras⁴⁶
Análisis de muestras de tierra
Análisis de muestras: Entrada de documentos
Análisis de muestras: Salida de documentos
Certificados de análisis
Fichas de análisis
- 3.4.1.3 Expedientes de calificación como vinos de calidad

⁴⁶ Se ha respetado la clasificación y el orden dado por la entidad, es decir, se han mantenido, por un lado, las solicitudes de análisis (entrada de documentos) ordenadas por número de registro de entrada, y por otro, los ensayos y certificados de análisis (salida de documentos) ordenados, de igual modo, por número de registro de salida. Estos Expedientes contienen análisis de todo tipo: vinos, tierras, abonos, de exportación...

- 3.4.1.4 Expedientes de exportación de productos derivados de la uva y otras bebidas alcohólicas⁴⁷
- 3.4.1.5 Expedientes de investigación a bodegas
- 3.4.1.6 Informes de ensayo
- 3.4.1.7 Libros de certificaciones de análisis de muestras
- 3.4.1.8 Libros de laboratorio
- 3.4.1.9 Relaciones

3.4.2.0 Asistencia técnica

- 3.4.2.1 Expedientes de consultas
- 3.4.2.2 Libros de consultas

4. GESTIÓN ECONÓMICA

- 4.1 Cuentas generales
- 4.2 Expedientes de gastos
- 4.3 Expedientes de ingresos
- 4.4 Expedientes de tributación
- 4.5 Libros de caja
- 4.6 Libros de cuentas corrientes
- 4.7 Libros de ingresos de laboratorio
- 4.8 Libros diarios de ingresos y gastos

5. ESTACIÓN METEOROLÓGICA

- 5.1 Libros diarios de observaciones meteorológicas

6. CENTRO DE INTERPRETACIÓN DEL VINO DE LA RIOJA

- 6.1 Correspondencia
- 6.2 Encuestas de valoración
- 6.3 Estadísticas de control de visitas
- 6.4 Expedientes de concursos
- 6.5 Expedientes de exposiciones
- 6.6 Libros de firmas
- 6.7 Pólizas de seguro
- 6.8 Justificantes de ingresos

7. OTROS FONDOS

- 7.1 **CONSEJO REGULADOR DE LA DENOMINACIÓN DE ORIGEN RIOJA**
 - 7.1.1 Actas
 - 7.1.2 Correspondencia y circulares
 - 7.1.3 Estadísticas
 - 7.1.4 Fichas de cata
 - 7.1.5 Informes
 - 7.1.6 Presupuestos
 - 7.1.7 Reglamentos

⁴⁷ En estos expedientes, también, se ha respetado la clasificación y ordenación seguida en la oficina, por nombre de bodega exportadora.

8. MATERIALES ESPECIALES

Fotografías
Instrumentos de laboratorio
Material audiovisual
Material informático

Anexo 2: Ejemplo de Inventario**ARCHIVO DE LA ESTACIÓN ENOLÓGICA DE HARO**

Código	DESCRIPCIÓN	Fecha	Signatura
<u>01.00.00.00</u>	<u>DIRECCIÓN</u>		
01.01.00.00	Actas		
	Acta de reunión de departamento y previsión de actividades para 1978	1978, mar, 2	1184/018
01.02.00.00	Informes		
	Informe sobre la enseñanza ambulante impartida por el personal técnico de la Estación en 1922	1923	1184/008
	Informe sobre la necesidad de realizar obras urgentes en los edificios de la Estación	1924 post.	1162/005
	Informe remitido a Salvador Ruiz Verdejo, Ingeniero Agrónomo, sobre las prácticas de viticultura y enología que se realizan en la Estación	1940	1184/015
	Informe del estudio sobre la toma de agua de "El Estanque" y sus aprovechamientos	1959	1166/010
	Informes periciales de valoración y reconocimiento de fincas	1959~1967	1184/011
	Informes sobre visitas y viajes institucionales	1967.1969	1184/012
	Informes remitidos a la Inspección General de Servicios sobre el emplazamiento, edificios, actividades y personal del la Estación	1970	1184/014
	Informe sobre las necesidades de ampliar el número de personal	1980	1184/017
01.03.00.00	Libros de actas de sesiones de la Comisión para el estudio de los vinos naturales		
	Libro de actas de sesiones de la Comisión para el estudio de los vinos naturales	1923, jun-dic	1166/018

Anexo 3: Diseño de la base de datos

Base de datos del fondo documental de la Estación Enológica de Haro		
	NOMBRE del campo	DESCRIPCIÓN
1	ARCHIVO	ARCHIVO DE LA ESTACIÓN ENOLÓGICA DE HARO
2	FONDO	EEH
3	SIGNATURA	0907/001
4	ÁREA	SERVICIOS
5	SECCIÓN	LABORATORIO
6	SUBSECCIÓN	Análisis de muestras y exportaciones
7	COD_SERIE	03.04.01.01
8	SERIE	Boletines de análisis / Informes de ensayo. Control de calidad
9	SUBSERIE	
10	DESCRIPCIÓN	Boletines de análisis. Campaña 1993-1994
11	DATA INICIAL	1993, nov
12	DATA FINAL	1994, ene
13	FECHAS	1993, nov-1994, ene
14	OBSERVACIONES	

Base de datos de las publicaciones de la Estación Enológica de Haro		
	NOMBRE del campo	DESCRIPCIÓN
1	ARCHIVO	ARCHIVO DE LA ESTACIÓN ENOLÓGICA DE HARO
2	FONDO	EEH
3	LOCALIZACIÓN	Publicaciones de la EVE
4	TÍTULO	Elección de fertilizantes para el viñedo en La Rioja.
	AUTOR	Larrea, Antonio
5	TIPO	Folleto
6	FECHAS / NUMERACIÓN	1959 / Núm. 18
7	OBSERVACIONES	



INVENTARIO

Índice

01.00.00.00	DIRECCIÓN.....	33
01.01.00.00	Actas	33
01.02.00.00	Informes	33
01.03.00.00	Libros de actas de sesiones de la Comisión para el estudio de los vinos	33
01.04.00.00	Libros de actas de sesiones del Patronato de la Estación Enológica de Haro	33
01.05.00.00	Libros de inspección del centro	34
01.06.00.00	Memorias.....	34
02.00.00.00	ADMINISTRACIÓN.....	37
02.01.00.00	ASUNTOS GENERALES.....	37
02.01.01.00	Correspondencia	37
	<i>Circulares</i>	37
	<i>Entrada de correspondencia</i>	37
	<i>Fax</i>	37
	<i>Salida de correspondencia</i>	38
02.01.02.00	Expedientes de administración.....	38
02.01.03.00	Libros diarios de operaciones del centro	39
02.01.04.00	Libros registro de entrada y salida de correspondencia	40
	<i>Libros registro de entrada de correspondencia</i>	40
	<i>Libros registro de salida de correspondencia</i>	40
02.01.05.00	Libros registro de publicaciones periódicas que tratan temas vitivinícolas.....	41
02.02.00.00	CONTRATACIÓN.....	41
02.02.01.00	Expedientes de contratación	41
	<i>Obras</i>	41
	<i>Servicios y suministros</i>	43
	<i>Servicios y suministros (croquis)</i>	43
02.03.00.00	PATRIMONIO.....	44
02.03.01.00	Expedientes de bienes	44
02.03.02.00	Inventarios de bienes	45
02.04.00.00	PERSONAL.....	45
02.04.01.00	Administración de personal.....	45
02.04.01.01	Expedientes de nombramiento de personal	45
02.04.01.02	Expedientes de selección de personal	45
02.04.01.03	Expedientes personales	46
02.04.01.04	Plantillas y relaciones de personal	48
02.04.02.00	Control de asistencia.....	48
02.04.02.01	Registro de firmas del personal.....	48
02.04.03.00	Prestación social.....	49
02.04.03.01	Expedientes de prestación social	49
02.04.03.02	Fichas de personal	49
02.04.03.03	Justificantes y partes médicos.....	49
02.04.03.04	Libros de matrícula de personal	49
02.04.03.05	Liquidaciones	49
02.04.04.00	Relaciones laborales.....	49
02.04.04.01	Expedientes de elecciones sindicales	49

FONDO DOCUMENTAL

02.04.04.02	Expedientes de homologación del personal	49
02.04.05.00	Retribuciones	50
02.04.05.01	Nóminas	50
03.00.00.00	SERVICIOS	51
03.01.00.00	BODEGA	51
03.01.01.00	Informes de ensayo	51
03.01.02.00	Libros de existencias de vino	51
03.01.03.00	Libros de la bodega	51
03.01.04.00	Partes de trabajo	51
03.02.00.00	CAMPOS DE EXPERIMENTACION	52
03.02.01.00	Croquis de parcelas	52
03.02.02.00	Informes de ensayo	52
03.02.03.00	Libros de control de vendimias	52
03.02.04.00	Libros del campo de experiencias	52
03.02.05.00	Memorias	53
03.02.06.00	Relaciones	53
03.03.00.00	DIVULGACIÓN Y FORMACIÓN	53
03.03.01.00	Expedientes de divulgación	53
	<i>Cursillos de divulgación</i>	<i>53</i>
	<i>Estudios, Congresos, Jornadas, Ponencias</i>	<i>55</i>
03.03.02.00	Expedientes de formación de alumnos	56
03.03.03.00	Libros de certificaciones de títulos	59
03.04.00.00	LABORATORIO	59
03.04.01.00	Análisis de muestras y exportaciones	59
03.04.01.01	Boletines de análisis / Informes de ensayos. Control de calidad	59
03.04.01.02	Expedientes de análisis de muestras	61
	<i>Análisis de muestras de tierra</i>	<i>61</i>
	<i>Análisis de muestras: entrada de documentos</i>	<i>61</i>
	<i>Análisis de muestras: salida de documentos</i>	<i>71</i>
	<i>Certificados de análisis</i>	<i>84</i>
	<i>Fichas de análisis</i>	<i>84</i>
03.04.01.03	Expedientes de calificación como vinos de calidad	84
03.04.01.04	Expedientes de exportación de productos derivados de la uva	85
03.04.01.05	Expedientes de investigación a bodegas	123
03.04.01.06	Informes de ensayo	124
03.04.01.07	Libros de certificaciones de análisis de muestras	124
03.04.01.08	Libros de laboratorio	124
03.04.01.09	Relaciones	126
03.04.02.00	Asistencia técnica	128
03.04.02.01	Expedientes de consulta	128
03.04.02.02	Libros de consultas	129
04.00.00.00	GESTIÓN ECONÓMICA	130
04.01.00.00	Cuentas generales	130
04.02.00.00	Expedientes de gastos	133
04.03.00.00	Expedientes de ingresos	134
04.04.00.00	Expedientes de tributación	135
04.05.00.00	Libros de caja	135
04.06.00.00	Libros de cuentas corrientes	135
04.07.00.00	Libros de ingresos de laboratorio	135

FONDO DOCUMENTAL

04.08.00.00	Libros diarios de ingresos y gastos	135
<u>05.00.00.00</u>	<u>ESTACIÓN METEOROLÓGICA</u>	136
05.01.00.00	Libros diarios de observaciones meteorológicas.....	136
<u>06.00.00.00</u>	<u>CENTRO DE INTERPRETACIÓN DEL VINO DE LA RIOJA</u>	137
06.01.00.00	Correspondencia	137
06.02.00.00	Encuestas de valoración	137
06.03.00.00	Estadísticas de control de visitas	137
06.04.00.00	Expedientes de concursos	137
06.05.00.00	Expedientes de exposiciones	137
06.06.00.00	Libros de firmas	137
06.07.00.00	Pólizas de seguro	138
06.08.00.00	Justificantes de ingresos	138
<u>07.00.00.00</u>	<u>OTROS FONDOS</u>	139
<u>07.01.00.00</u>	<u>CONSEJO REGULADOR DE LA DENOMINACIÓN DE ORIGEN RIOJA</u>	139
07.01.01.00	Actas	139
07.01.02.00	Correspondencia y circulares	139
07.01.03.00	Estadísticas	139
07.01.04.00	Fichas de cata	139
07.01.05.00	Informes	139
07.01.06.00	Presupuestos	139
07.01.07.00	Reglamentos	139
<u>08.00.00.00</u>	<u>MATERIALES ESPECIALES</u>	140
	<u>PUBLICACIONES DE LA ESTACIÓN ENOLÓGICA DE HARO</u>	141

ARCHIVO DE LA ESTACIÓN ENOLÓGICA DE HARO

Código	DESCRIPCIÓN	Fecha	Signatura
<u>01.00.00.00</u>	<u>DIRECCIÓN</u>		
01.01.00.00	Actas		
	Acta de reunión de departamento y previsión de actividades para 1978	1978, mar, 2	1184/018
01.02.00.00	Informes		
	Informes sobre las actividades, instalaciones y personal de la Estación Enológica de Haro	s.d.	1189/004
	Informe sobre la enseñanza ambulante impartida por el personal técnico de la Estación en 1922	1923	1184/008
	Informe sobre la necesidad de realizar obras urgentes en los edificios de la Estación	1924 post.	1162/005
	Informe remitido a Salvador Ruiz Verdejo, Ingeniero Agrónomo, sobre las prácticas de viticultura y enología que se realizan en la Estación	1940	1184/015
	Informe del estudio sobre la toma de agua de "El Estanque" y sus aprovechamientos	1959	1166/010
	Informes periciales de valoración y reconocimiento de fincas	1959~1967	1184/011
	Informe sobre la situación y problemática interna de la Estación Enológica de Haro y del Consejo Regulador de la Denominación de Origen Rioja	1966	1184/012
	Informes sobre las actividades realizadas en la Estación: visitas, viajes institucionales, enseñanza...	1967-1969	1184/012
	Informe sobre las actividades y situación de la Estación Enológica de Haro	1968	1189/003
	Informes remitidos a la Inspección General de Servicios sobre el emplazamiento, edificios, actividades y personal de la Estación	1970	1184/014
	Informe sobre las necesidades de ampliar el número de personal	1980	1184/017
01.03.00.00	Libros de actas de sesiones de la Comisión para el estudio de los vinos naturales		
	Libro de actas de sesiones de la Comisión para el estudio de los vinos naturales	1923, jun-dic	1166/018
01.04.00.00	Libros de actas de sesiones del Patronato de la Estación de Viticultura y Enología de Haro		
	Libro de actas de sesiones del Patronato de la Estación de Viticultura y Enología de Haro	1927, feb-1931, nov	1184/020

ARCHIVO DE LA ESTACIÓN ENOLÓGICA DE HARO

Código	DESCRIPCIÓN	Fecha	Signatura
01.05.00.00	Libros de inspección del centro		
	Libro de inspección del Centro con arreglo a lo dispuesto por la Junta Consultiva Agronómica en comunicación de 11 de junio de 1915	1915, jun-1964, dic	1175/003
	Inspección extraordinaria dispuesta por R.O. de 24 de agosto de 1922 sobre la fundación, funcionamiento, trabajos y organización que debe practicarse en la Estación. Contiene inventario de bienes	1922, ene-dic	1175/004
01.06.00.00	Memorias		
	Memorias anuales de actividades	1892-1896	1091/001
	Memorias anuales de actividades	1897-1901	1091/002
	Memorias anuales de actividades	1902-1906	1092/001
	Memorias anuales de actividades	1907-1911	1093/001
	Memoria referente a la historia, desenvolvimiento y resultados obtenidos desde la creación de la Estación hasta el 30 de noviembre de 1910	1911	1093/002
	Memorias anuales de actividades	1912-1916	1094/001
	Anotaciones-borradores para la elaboración de las memorias comprendidas entre los años 1924-1929	1930 post.	1102/009
	Memoria anual de actividades	1943	1102/002
	Resumen de los trabajos realizados durante los años de 1940 a 1944	1944	1094/004
	Memoria anual de actividades	1945	1094/005
	Memoria anual de actividades	1946	1094/006
	Memoria anual de actividades	1947	1102/003
	Memoria anual de actividades	1948	1102/004
	Memoria anual de actividades	1949	1102/005
	Memoria anual de actividades	1950	1102/006
	Memoria anual de actividades	1951	1102/007
	Memoria anual de actividades	1952	1095/001
	Memoria anual de actividades	1953	1095/002
	Memoria anual de actividades	1954	1095/003
	Memoria anual de actividades	1955	1095/004

ARCHIVO DE LA ESTACIÓN ENOLÓGICA DE HARO

Código	DESCRIPCIÓN	Fecha	Signatura
01.06.00.00	Memoria anual de actividades	1956	1095/005
	Memoria anual de actividades	1957	1096/001
	Memoria anual de actividades	1958	1096/002
	Memoria anual de actividades	1959	1096/003
	Memoria anual de actividades	1960	1097/001
	Memoria anual de actividades	1961	1097/002
	Memoria anual de actividades	1962	1097/003
	Memoria anual de actividades	1963	1098/001
	Memoria anual de actividades	1964	1098/002
	Memoria anual de actividades	1965	1098/003
	Memoria anual de actividades	1966	1099/001
	Memoria anual de actividades	1967	1099/002
	Memoria anual de actividades	1968	1100/001
	Memoria anual de actividades	1969	1100/002
	Memoria anual de actividades	1970	1101/001
	Resúmenes de las memorias anuales de actividades desde 1892 hasta 1970	1971	1102/008
	Memoria anual de actividades	1971	1101/002
	Memoria anual de actividades	1972	1101/003
	Memoria anual de actividades	1973	1101/004
	Memoria anual de actividades	1974	1101/005
	Memoria anual de actividades	1975	1101/006
	Memoria anual de actividades	1976	1101/007
	Memoria anual de actividades	1977	1101/008
	Memoria anual de actividades	1978	1101/009
	Memoria anual de actividades	1979	1101/010
	Memoria anual de actividades	1980	1101/011
	Memoria anual de actividades	1981	1101/012
	Memoria anual de actividades	1982	1101/013
	Memoria anual de actividades	1983	1101/014

ARCHIVO DE LA ESTACIÓN ENOLÓGICA DE HARO

Código	DESCRIPCIÓN	Fecha	Signatura
01.06.00.00	Memoria anual de actividades	1984	1101/015
	Memoria anual de actividades	1991	1101/016
	Memoria anual de actividades	1993	1116/002
	Memoria anual de actividades	1994	1102/001
	Memoria anual de actividades	1995	1116/003
	Memoria anual de actividades	1998	1116/004

ARCHIVO DE LA ESTACIÓN ENOLÓGICA DE HARO

Código	DESCRIPCIÓN	Fecha	Signatura
02.00.00.00	ADMINISTRACIÓN		
02.01.00.00	ASUNTOS GENERALES		
02.01.01.00	Correspondencia		
	<i>Circulares</i>		
	Circulares	1917~1962	1059/002
	<i>Entrada de correspondencia</i>		
	Entrada de correspondencia	1892-1897	1031/001
	Entrada de correspondencia	1897-1899	1032/001
	Entrada de correspondencia	1900-1902	1033/001
	Entrada de correspondencia	1903-1905	1034/001
	Entrada de correspondencia	1908	1035/001
	Entrada de correspondencia	1910	1035/002
	Entrada de correspondencia	1912	1036/001
	Entrada de correspondencia	1928	1036/002
	Entrada de correspondencia	1946-1949	1037/001
	Entrada de correspondencia	1950-1951	1038/001
	Entrada de correspondencia	1952-1953	1039/001
	Entrada de correspondencia	1954-1955	1040/001
	Entrada de correspondencia	1956-1957	1041/001
	Entrada de correspondencia	1958-1960	1043/001
	Entrada de correspondencia	1961-1962	1042/001
	Entrada de correspondencia	1963-1964	1044/001
	Entrada de correspondencia	1965-1966	1045/001
	Entrada de correspondencia	1967-1968	1046/001
	Entrada de correspondencia	1969-1970	1047/001
	<i>Fax</i>		
	Fax	1991-1992	1087/002

ARCHIVO DE LA ESTACIÓN ENOLÓGICA DE HARO

Código	DESCRIPCIÓN	Fecha	Signatura
02.01.01.00	Fax	1993-1994	1088/001
	Fax	1995-1996	1089/001
	Fax	1997	1090/001
	Fax	1999	1090/002
	Salida de correspondencia		
	Salida de correspondencia	1892-1895	1048/001
	Salida de correspondencia	1895-1898	1049/001
	Salida de correspondencia	1898-1899	1050/001
	Salida de correspondencia	1900-1901	1051/001
	Salida de correspondencia	1902-1903	1052/001
	Salida de correspondencia	1904-1905	1057/001
	Salida de correspondencia	1906-1907	1058/001
	Salida de correspondencia	1910	1059/001
	Salida de correspondencia	1911	1060/001
	Salida de correspondencia	1946-1950	1053/001
	Salida de correspondencia	1951-1954	1054/001
	Salida de correspondencia	1955-1958	1055/001
	Salida de correspondencia	1960-1961	1055/002
	Salida de correspondencia	1962-1964	1056/001
	Salida de correspondencia	1965	1190/003
	Salida de correspondencia	1967	1190/004
	Salida de correspondencia	1968-1969	1056/002
	Salida de correspondencia	1970	1190/005
02.01.02.00	Expedientes de administración		
	Mapas del Instituto Geográfico y Catastral de los municipios de Haro, Lumbreras, Santo Domingo de La Calzada, Munilla, Enciso, Lodosa, Cervera del Río Alhama, Anguiano y Alfaro	1929-1932	1193/001
	Manual de procedimientos oficiales de análisis de abonos	1934	1167/009

ARCHIVO DE LA ESTACIÓN ENOLÓGICA DE HARO

Código	DESCRIPCIÓN	Fecha	Signatura
02.01.02.00	Observaciones al anteproyecto de modificación del Estatuto del vino sobre el empleo y dosis máximas de sulfuroso en vinos viejos	1961	1166/009
	Relaciones de agricultores subvencionados	1980-1987	1190/001
	Cuestionario sobre la superficie, distribución, titularidad y características urbanísticas del solar que ocupa la Estación	1983	1164/005
	Plan de calidad de los vinos de la Denominación de Origen Rioja	1985-1987	1167/010
	Plan de calidad de los vinos de la Denominación de Origen Rioja	1989	1167/007
	Expediente general con motivo de la celebración del centenario de la Estación Enológica de Haro	1991-1993	1183/001
	Estadísticas de comercialización, mercado interior y exterior; exportaciones de vinos; distribución de viñedo y de elaboración de vino	1992-1994	1148/001
	Estadísticas de comercialización, mercado interior y exterior; exportaciones de vinos; distribución de viñedo y de elaboración de vino	1995-1996	1149/001
	Estadísticas de comercialización, mercado interior y exterior; exportaciones de vinos; distribución de viñedo y de elaboración de vino	1997-1998	1150/001
	Estadísticas de comercialización, mercado interior y exterior; exportaciones de vinos; distribución de viñedo y de elaboración de vino	1999-2001	1151/001
	Estadísticas de comercialización, mercado interior y exterior; exportaciones de vinos; distribución de viñedo y de elaboración de vino	2002	1152/001
02.01.03.00	Libros diarios de operaciones del centro		
	Libro diario de operaciones del centro	1893, jul-1897, jun	1175/005
	Libro diario de operaciones del centro	1897, jul-1907, dic	1175/006
	Libro diario de operaciones del centro	1908, ene-1927, oct	1176/001
	Libro diario de operaciones del ingeniero ayudante	1924, feb-1929, abr	1177/001
	Libro diario de operaciones del ingeniero director	1924, ene-1985, nov	1177/002
	Libro diario de operaciones del centro	1927, nov-1935, jun	1176/002
	Libro diario de operaciones del centro	1935, jul-1937, mar	1182/001
	Libro diario de operaciones del perito agrícola	1949, jul-1959, nov	1177/003

ARCHIVO DE LA ESTACIÓN ENOLÓGICA DE HARO

Código	DESCRIPCIÓN	Fecha	Signatura
02.01.04.00	Libros registro de entrada y salida de correspondencia		
	<i>Libros registro de entrada de correspondencia</i>		
	Libro registro de entrada de correspondencia	1893, jul-1910, sep	0649/001
	Libro registro de entrada de correspondencia	1910, oct-1925, sep	0649/002
	Libro registro de entrada de correspondencia	1925, sep-1938, jun	0650/001
	Libro registro de entrada de correspondencia	1939, ene-1949, feb	0650/002
	Libro registro de entrada de correspondencia de la Dirección	1944, nov-1948, jun	1060/002
	Libro registro de entrada de correspondencia de la Dirección	1948, jul-1950, dic	1060/003
	Libro registro de entrada de correspondencia	1949, feb-1953, sept	0651/001
	Libro registro de entrada de correspondencia de la Dirección	1951, ene-1954, abr	1060/004
	Libro registro de entrada de correspondencia	1953, sep-1960, jun	0651/002
	Libro registro de entrada de correspondencia de la Dirección	1954, abr-1959, may	1060/005
	Libro registro de entrada de correspondencia de la Dirección	1959, jun-1963, dic	1060/006
	Libro registro de entrada de correspondencia	1960, jun-1964, abr	0652/001
	Libro registro de entrada de correspondencia	1964, abr-1967, abr	0652/002
	Libro registro de entrada de correspondencia de la Dirección	1964, ene-1968, dic	1060/007
	Libro registro de entrada de correspondencia	1967, abr-1970, nov	0653/001
	Libro registro de entrada de correspondencia	1970, dic-1973, dic	0653/002
	Libro registro de entrada de correspondencia	1973, dic-1977, jun	0654/001
	Libro registro de entrada de correspondencia	1977, jun-1981, abr	0654/002
	Libro registro de entrada de correspondencia	1981, abr-1984, feb	0655/001
	Libro registro de entrada de correspondencia	1984, mar-1987, feb	0655/002
	Libro registro de entrada de correspondencia	1988, ene-feb	0656/001
	Libro registro de entrada de correspondencia	1988, feb-1989, sep	0656/002
	Libro registro de entrada de correspondencia	1989, sep-1993, ago	0657/001
	Libro registro de entrada de correspondencia	1993, sep-1994, dic	0657/002
	<i>Libros registro de salida de correspondencia</i>		
	Libro registro de salida de correspondencia	1904, jul-1919, abr	0658/001
	Libro registro de salida de correspondencia	1919, abr-1935, abr	0659/001

ARCHIVO DE LA ESTACIÓN ENOLÓGICA DE HARO

Código	DESCRIPCIÓN	Fecha	Signatura
02.01.04.00	Libro registro de salida de correspondencia	1935, abr-1945, dic	0660/001
	Libro registro de salida de correspondencia	1945, dic-1952, ene	0660/002
	Libro registro de entrada de correspondencia de la Dirección	1944, nov-1948, jun	1060/002
	Libro registro de entrada de correspondencia de la Dirección	1948, jul-1952, jun	1061/001
	Libro registro de salida de correspondencia	1952, ene-1955, sep	0661/001
	Libro registro de entrada de correspondencia de la Dirección	1952, jul-1965, jun	1061/002
	Libro registro de salida de correspondencia	1955, oct-1959, jun	0661/002
	Libro registro de salida de correspondencia	1959, jun-1962, feb	0662/001
	Libro registro de salida de correspondencia	1962, feb-1964, may	0662/002
	Libro registro de salida de correspondencia	1964, may-1966, may	0663/001
	Libro registro de salida de correspondencia	1966, may-1969, feb	0663/002
	Libro registro de salida de correspondencia	1969, feb-1971, dic	0664/001
	Libro registro de salida de correspondencia	1971, dic-1975, may	0664/002
	Libro registro de salida de correspondencia	1975, may-1979, oct	0665/001
	Libro registro de salida de correspondencia	1979, oct-1982, oct	0665/002
	Libro registro de salida de correspondencia	1982, oct-1985, ago	0666/001
	Libro registro de salida de correspondencia	1985, ago-1987, feb	0666/002
	Libro registro de salida de correspondencia	1988, feb-1989, jun	0667/001
	Libro registro de salida de correspondencia	1989, jun-1993, feb	0667/002
	Libro registro de salida de correspondencia	1993, feb-1993, ago	0668/001
02.01.05.00	Libros registro de publicaciones periódicas que tratan temas vitivinícolas		
	Libro registro de publicaciones periódicas que tratan temas vitivinícolas	1896, sep-1942, may	1182/002
02.02.00.00	CONTRATACIÓN		
02.02.01.00	Expedientes de contratación		
	Obras		
	Planos de la bodega de la Estación	s.d.	1200/001
	Liquidaciones de las obras realizadas en el edificio de la Estación	1895-1896	1117/002

ARCHIVO DE LA ESTACIÓN ENOLÓGICA DE HARO

Código	DESCRIPCIÓN	Fecha	Signatura
02.02.01.00	Reseña histórica, desenvolvimiento, resultados y planos de la Estación Enológica de Haro. Contiene planos de planta baja primitiva y actual de 1893 aprox.; planta principal primitiva y actual de 1893 aprox.; laboratorio primitivo de 1893 aprox.; pabellón de aparatos de 1894; patio primitivo y actual de 1899 y campo de experiencias de 1902 aprox.	1904	1117/001
	Expediente de obras de construcción de pabellón para laboratorio, museo vitivinícola, salón de conferencias y oficinas de la Estación Enológica de Haro. Vol 1/2	1906-1910	1117/003
	Expediente de obras de construcción de pabellón para laboratorio, museo vitivinícola, salón de conferencias y oficinas de la Estación Enológica de Haro. Planos del proyecto de pabellón con destino a oficinas de 1906. Vol 2/2	1906-1910	1198/001
	Plano de alcantarilla que Vicente Bodegas proyecta ejecutar para desagüe de su casa fábrica	1908	1120/004
	Expediente de obras de construcción de pabellón para vivienda de ingenieros, ayudantes y subalternos en la Estación Enológica de Haro. Vol 1/3	1909-1919	1118/003
	Expediente de obras de construcción de pabellón para vivienda de ingenieros, ayudantes y subalternos en la Estación Enológica de Haro. Vol 2/3	1909-1919	1119/001
	Expediente de obras de construcción de pabellón para vivienda de ingenieros, ayudantes y subalternos en la Estación Enológica de Haro. Planos planta baja de 1911. Vol 3/3	1909-1919	1199/001
	Proyecto de obras de construcción de muro de cerramiento con coronación de pilaretes y verja de hierro en el lindero del solar de la nueva Estación Enológica de Haro con la carretera de circunvalación	1917	1117/004
	Proyecto de obras de construcción de bodega y terminación de muro de cerca por la carretera de circunvalación y paseo de Vista Alegre en la Estación Enológica de Haro	1918	1117/005
	Proyecto de obras de ampliación y detalles sobre el proyecto de bodega y terminación del muro de cerca por la carretera de circunvalación y paseo de Vista Alegre en la Estación Enológica de Haro de 1918	1919	1117/006
	Presupuesto para las obras de instalación y funcionamiento de la nueva bodega y para la adquisición de materiales	1923	1117/007
	Presupuestos para las obras de construcción de cubierta metálica para sustituir el tejado del laboratorio	1925	1117/008
	Proyecto de obras de instalación de un ascensor eléctrico	1957-1958	1162/006
	Proyecto de obras de reforma del laboratorio de la Estación Enológica de Haro. Vol 1/2	1969-1970	1118/001

ARCHIVO DE LA ESTACIÓN ENOLÓGICA DE HARO

Código	DESCRIPCIÓN	Fecha	Signatura
02.02.01.00	Proyecto de obras de reforma del laboratorio de la Estación Enológica de Haro. Plano de la reforma del laboratorio de 1970. Vol 2/2	1969-1970	1201/001
	Presupuestos para las obras de reforma del laboratorio de la Estación Enológica de Haro	1977-1978	1118/002
	Planos del proyecto de obras de rehabilitación del edificio de viviendas de la Estación Enológica de Haro	1985	1120/001
	Estudio de seguridad e higiene de la obras de rehabilitación del edificio de viviendas de la Estación Enológica de Haro	1987	1119/002
	Proyecto de obras de instalación de calefacción para la Estación Enológica de Haro	1989	1120/002
	Proyecto reformado de la obras de rehabilitación de bodega y entorno de la Estación Enológica de Haro	1989	1120/003
	Presupuestos para diversas obras de albañilería	1996-1997	1156/006
	Servicios y Suministros		
	Presupuesto de la casa Columbit para la adquisición de suministros y equipos	1950	1190/006
	Pólizas de seguros de accidentes de trabajo	1952-1953	1156/002
	Pólizas de seguros de accidentes de trabajo	1966-1979	1163/023
	Expedientes de contratación para la adquisición de suministros y equipos	1988-1994	1155/001
	Partes de servicio de reparación de equipos	1988-1997	1156/003
	Contratos de mantenimiento y de asistencia técnica	1990-1999	1156/004
	Pólizas de suministro de energía eléctrica y de gas envasado	1992-1995	1156/005
	Expedientes de contratación para la adquisición de suministros y equipos	1995-1999	1156/001
	Servicios y Suministros (croquis)		
	Croquis de máquina	s.d.	1162/007
	Croquis e instrucciones para el funcionamiento de la máquina refrigeradora de la bodega	s.d.	1162/008
	Croquis y fotografía de una máquina superpurificadora IBERMOTOR tipo CLAP-203	1955	1162/009

ARCHIVO DE LA ESTACIÓN ENOLÓGICA DE HARO

Código	DESCRIPCIÓN	Fecha	Signatura
02.03.00.00	PATRIMONIO		
02.03.01.00	Expedientes de bienes		
	Expedientes de subastas de vino	1894-1903	1164/014
	Expediente de subasta para enajenar el material inutil existente en la Estación Enológica de Haro	1904	1164/007
	Escritura de compraventa de una huerta sita en las inmediaciones del Santuario de la Virgen de la Vega otorgada por Emilio, Dolores y Gumersinda Fernández Mariaca a favor del Ayuntamiento de Haro con intervención del director de la Estación Enológica de Haro	1906	1164/008
	Escritura de compraventa de una heredad sita en Santa Águeda otorgada por la Recaudación de Contribuciones e Impuestos del Estado en nombre y en rebeldía de Juliana Oñate y Gómez a favor de Salvador Martínez Ruiz	1920	1164/009
	Expediente de subasta para enajenar un tren de desfonde a vapor	1925	1164/019
	Expedientes de subastas de vino	1931-1970	1165/001
	Expediente de cesión de una finca rústica sita en el término de Valdesalomón, en Cenicero, con destino a campo de experiencias de la Estación otorgada por el Ayuntamiento de Cenicero a favor de Moisés Martínez Zaporta, ingeniero director de la Estación	1933-1935	1164/010
	Datos e informes sobre el estado jurídico de las fincas del Estado a cargo de la Estación de Viticultura y Enología de Haro	1950~1971	1187/006
	Escritura de donación de una heredad sita en el paraje de Santa Águeda otorgada por Eulalia Sobrón Frades a favor de Antonio Larrea Redondo, ingeniero director de la Estación Enológica de Haro	1958	1164/011
	Escritura de aceptación de donación de una heredad sita en el paraje de Santa Águeda otorgada por Eulalia Sobrón Frades a favor de Antonio Larrea Redondo, ingeniero director de la Estación Enológica de Haro	1960	1164/012
	Certificado de la Delegación de Hacienda de Logroño de una finca sita en la Avenida del Dr Asüero, 8	1960	1187/007
	Expediente relativo a la petición realizada por el Ayuntamiento de Haro al Estado para obtener los terrenos del Camino del Mazo o Senda de las Letanías	1961-1962	1164/017
	Expediente de donación de un talón por importe de 60.000 pesetas otorgado por Bodega Savín a favor de la Estación para contribuir a los trabajos de investigación del centro	1967	1166/020

ARCHIVO DE LA ESTACIÓN ENOLÓGICA DE HARO

Código	DESCRIPCIÓN	Fecha	Signatura
02.03.01.00	Escritura de compraventa de una superficie de tierra sita en la carretera de Haro a Villalba con destino a campo de experiencias de la Estación otorgada por Valero y Joaquina Muga Muga a favor del Ayuntamiento de Haro	1972	1164/013
	Acta de entrega del material del laboratorio al Instituto Nacional de Investigaciones Agrarias (INIA)	1978	1164/018
02.03.02.00	Inventarios de bienes		
	Relación de cuadros pictóricos y litografías obrantes en la Estación Enológica de Haro	s.d.	1164/020
	Relación del material de la Estación Enológica de Haro	1921	1164/001
	Inventario de bienes muebles y material inventariable de la Estación Enológica de Haro	1969	1164/002
	Inventario de bienes inmuebles de la Estación Enológica de Haro	1970	1164/003
	Inventario de bienes muebles y material inventariable de la Estación Enológica de Haro	1970	1164/004
	Inventario de bienes muebles y material inventariable de la Estación Enológica de Haro	1984	1164/006
02.04.00.00	PERSONAL		
02.04.01.00	Administración de personal		
02.04.01.01	Expedientes de nombramiento de personal		
	Título de Laureano Cabezón, mozo de laboratorio. (No presentado)	1893	1163/010
	Título de Felipe Larraiza y Escudero, mozo de laboratorio. (No presentado)	1893	1163/014
	Expediente de nombramiento a favor de José Pascual, mozo de laboratorio. (Sin efecto)	1893	1163/015
	Título de Leopoldo Pisón, mozo de laboratorio. (No presentado)	1898	1163/013
	Título de José Gibaja Salazar, guarda segundo. (No aceptó el cargo)	1902	1163/012
	Expediente de nombramiento a favor de José Fernández González, ayudante. (No presentado)	1929	1163/011
02.04.01.02	Expedientes de selección de personal		
	Solicitudes para cubrir la plaza de capataz	1908	1163/001

ARCHIVO DE LA ESTACIÓN ENOLÓGICA DE HARO

Código	DESCRIPCIÓN	Fecha	Signatura
02.04.01.02	Contratos de trabajo para cubrir la plaza de peón de mantenimiento del campo de experiencias de Valdesalomón, en Cenicero	1941~1956	1163/005
	Expediente instruido para cubrir la plaza de capataz de cultivos	1949	1163/002
	Expediente instruido para cubrir la plaza de capataz de cultivos	1955	1163/003
	Expedientes instruido para el análisis y clasificación de puestos de trabajo	1964-1965	1163/025
	Instancia presentada por José Luis Cazcarro, encargado de laboratorio, solicitando otro auxiliar de laboratorio	1968	1163/006
	Instancia presentada por Antonio Larrea, director de la Estación, solicitando el nombramiento de un administrativo de plantilla	1970	1163/007
	Contratos de trabajo	1974~1993	1163/004
	Expedientes de incorporación de alumnos en prácticas	1993	1163/008
02.04.01.03	Expedientes personales		
	ARCAYA APELLÁNIZ, Manuel. Portero		1029/001
	ARCAYA GARCÍA, Eugenio. Portero		1029/002
	BALLESTEROS PEDRAZUELA, Ángel. Ordenanza		1029/003
	BARCO MARTÍNEZ, Juan. Portero		1029/004
	CABALLERO CABALLERO, Alberto María. Perito Agrícola		1029/005
	CABRERIZO CEBALLOS, María Trinidad. Perito Agrícola		1029/006
	CAMACHO MATILLA, José. Ingeniero		1029/007
	CANCIO PESTAÑA, Francisco. Oficial 2º administrativo		1029/008
	CÁRDENAS, Rafael de. Capataz		1029/009
	COLINA SALAZAR, Ricardo. Capataz		1029/010
	CORRES GILBERTE, Juan. Escribiente		1029/011
	ESTEFANÍA MORENO, Antonio. Ayudante		1029/012
	FERNÁNDEZ MARTÍNEZ, Marcial. Perito Agrícola		1029/014
	FERNÁNDEZ TORRALBA, Bonifacio. Ingeniero		1029/015
	FERNÁNDEZ-MACORTE CARBONELL, Ángel. Ingeniero		1029/013
	FRAILE IBARRA, Aquilino. Escribiente		1029/016
	GARCÍA VELAO, Agustín. Capataz		1029/017

ARCHIVO DE LA ESTACIÓN ENOLÓGICA DE HARO

Código	DESCRIPCIÓN	Fecha	Signatura
02.04.01.03	GARRIDO DOMINGO, Ramón. Ingeniero		1029/018
	GONZÁLEZ ESTEFANI, Félix Manuel. Auxiliar Administrativo		1029/019
	GONZÁLEZ GASCÓN, Valentín. Auxiliar Administrativo		1029/020
	GONZÁLEZ JAVAGA, Maximiliano. Ordenanza		1029/021
	GONZÁLEZ SEIJO, Vicente. Ordenanza		1029/022
	GONZÁLEZ VILLANUEVA, Alfonso. Capataz		1029/023
	GONZÁLEZ, Bernardo. Escribiente		1029/026
	GORBEA, Blas. Guarda		1029/024
	GUTIÉRREZ MONSERRAT, Juan María. Perito Agrícola		1029/025
	IRAZUSTA TOLOSANA, Ramón de. Ingeniero		1029/027
	LARREA REDONDO, Antonio. Director		1029/028
	LEDESMA ALONSO, Alberto. Ordenanza		1029/029
	LÓPEZ FERNÁNDEZ, Restituto. Ordenanza		1029/030
	LÓPEZ SANTAOLALLA, Gonzalo. Ordenanza		1029/031
	MADRIGAL LLORENTE, Alfredo. Ingeniero Agrícola		1029/032
	MAGUREGUI Y SÁINZ, Pablo. Mozo de Laboratorio		1029/033
	MANSO DE ZÚÑIGA, Víctor Cruz. Director		1029/034
	MARTÍNEZ-ZAPORTA, Moisés. Ingeniero Agrícola		1029/035
	MENÉNDEZ BERJANO, José. Técnico Administrativo		1029/036
	MONTANER ESTEVE, Vicente. Perito Agrícola		1029/037
	MURGA LÓPEZ, Trifón. Escribiente		1029/038
	OÑATE RIAÑO, Sixto. Auxiliar de Laboratorio		1029/039
	PICATOSTE QUESADA, Adolfo. Portero 3º		1029/040
	PINAR PÉREZ, Faustino. Capataz		1029/041
	PULIDO BELO, Benjamín. Capataz		1029/042
	QUEVEDO, Celedonio de. Capataz		1029/043
	RISUEÑO MURIEDAS, Víctor. Director		1029/044
	ROBLES RODRÍGUEZ, José. Ayudante 3º		1029/045
	RODRÍGUEZ DE LA RUBIA Y MORENO DE LA SANTA, Miguel. Ayudante 2º		1029/046

ARCHIVO DE LA ESTACIÓN ENOLÓGICA DE HARO

Código	DESCRIPCIÓN	Fecha	Signatura
02.04.01.03	RUIZ POZA, Sixto. Perito Agrícola		1029/047
	RUIZ VENTOSA, Vicente. Capataz		1029/048
	SÁENZ DE CABEZÓN MORENO, Zacarías. Portero guarda-almacén		1029/049
	SÁENZ DE VALLUERCA PÉREZ, Francisco. Perito Agrícola		1029/050
	SALAZAR Y CAMPO, Ignacio. Oficial de la administración		1029/051
	SALVADORES FERRERO, Manuel. Auxiliar microfotográfico		1029/052
	SÁNCHEZ CUADRADO, Jesús. Escribiente		1029/053
	SÁNCHEZ HERRERO, Francisco. Ingeniero		1029/054
	SARRALDE PÉREZ, Evilasio. Mozo		1030/001
	SERRALDE GÓMEZ, Prudencio. Jefe de Bodega		1029/055
	SOBRINI MEZQUÍRIZ, José. Ingeniero		1030/002
	SOLANO MARTÍNEZ, Carlos. Ingeniero 2º		1030/003
	SUSO GONZÁLEZ, Ricardo. Mozo laboral		1030/004
	TREPAT ARQUÉ, Magin. Perito Agrícola		1030/005
	UBILLOS MÚGICA, Miguel. Ingeniero		1030/010
	UREÑA PADILLA, Luis. Ingeniero		1030/006
	VAL Y ZÚÑIGA, Juan del. Escribiente		1030/007
	VIDEGAIN GONZÁLEZ, Luis. Perito Agrícola		1030/008
	VILLARROYA, Agustín. Ingeniero		1030/009
02.04.01.04	Plantillas y relaciones de personal		
	Relación de personal	1924	1030/013
	Relaciones de personal	1967.1969	1030/014
	Relaciones de personal desde el año 1970 hasta 1985	198?	1030/015
02.04.02.00	Control de asistencia		
02.04.02.01	Registro de firmas del personal		
	Lista de firmas de entrada del personal del centro	1924	1030/012

ARCHIVO DE LA ESTACIÓN ENOLÓGICA DE HARO

Código	DESCRIPCIÓN	Fecha	Signatura
02.04.03.00	Prestación social		
02.04.03.01	Expedientes de prestación social		
	Resolución de la Delegación Provincial de Trabajo desestimando la impugnación presentada por la Estación contra un acta de liquidación de cuotas del Régimen General de la Seguridad Social y Primas de Accidentes de Trabajo	1972	1163/009
02.04.03.02	Fichas de personal		
	Fichas de personal	s.d.	1030/016
02.04.03.03	Justificantes y partes médicos		
	Justificantes y partes médicos	1988-1999	1030/011
02.04.03.04	Libros de matrícula de personal		
	Libro de matrícula de trabajadores	s.d.	1163/020
	Libro de matrícula de trabajadores	s.d.	1163/021
	Libro de matrícula del personal	1968	1163/018
	Libro de matrícula del personal	1969	1163/019
02.04.03.05	Liquidaciones		
	Liquidaciones de seguros sociales obligatorios del personal	1984-1985	1163/022
02.04.04.00	Relaciones laborales		
02.04.04.01	Expedientes de elecciones sindicales		
	Expediente de elecciones sindicales	1975	1163/026
02.04.04.02	Expedientes de homologación del personal		
	Expediente instruido para que al personal administrativo se le aplique la Reglamentación de Trabajo de Industrias Químicas	1972-1974	1163/017
	Expediente de homologación del personal contratado laboral al Convenio Colectivo de Trabajo del personal laboral del Ministerio de Agricultura	1978-1979	1163/016
	Expediente de homologación del personal laboral fijo	1985	1163/024

ARCHIVO DE LA ESTACIÓN ENOLÓGICA DE HARO

Código	DESCRIPCIÓN	Fecha	Signatura
02.04.05.00	Retribuciones		
02.04.05.01	Nóminas		
	Nóminas de personal	1927-1934	1017/001
	Nóminas de personal	1935-1938	1018/001
	Nóminas de personal	1939-1942	1019/001
	Nóminas de personal	1943-1949	1020/001
	Nóminas de personal	1950-1951	1016/004
	Nóminas de personal	1952-1953	1021/001
	Nóminas de personal	1954-1956	1026/001
	Nóminas de personal	1957-1960	1027/001
	Nóminas de personal	1961-1962	1022/001
	Nóminas de personal	1963-1964	1028/001
	Nóminas de personal	1965-1967	1023/001
	Nóminas de personal	1977	1024/001
	Nóminas de personal	1979-1981	1024/002
	Nóminas de personal	1982-1986	1025/001

ARCHIVO DE LA ESTACIÓN ENOLÓGICA DE HARO

Código	DESCRIPCIÓN	Fecha	Signatura
03.00.00.00	SERVICIOS		
03.01.00.00	BODEGA		
03.01.01.00	Informes de ensayo		
	Fichas de vinos de la región Rioja por bodegas	1907-1957?	1188/002
	Fichas de vinos comunes de la región Rioja por localidad	1920-1959	1188/001
	Resúmenes de ensayos sobre añejamiento de vinos	1933-1934	1184/002
	Informe de los resultados de la vendimia y de las operaciones realizadas en la bodega	1940	1185/007
	Informe de los resultados de la vendimia y de las operaciones realizadas en la bodega	1949	1185/008
	Informe de los trabajos y experiencias realizados en la bodega desde 1897 hasta 1949	1950	1188/005
	Informes de las operaciones realizadas en la bodega	1952-1965	1185/009
	Estudios de las características de los vinos de la zona Rioja	1956-1962	1166/004
	Informe de los ensayos realizados con Argenol	1961	1166/002
	Informe de ensayos realizados sobre vino con el cambiador catiónico "AMBERLITE IR-12"	1961	1166/003
	Muestras de lanas coloreadas usando el método Arata	1962	1184/006
	Informes sobre la presencia de híbridos en Rioja	1963	1166/007
03.01.02.00	Libros de existencias de vino		
	Libro de existencias de vino	1950, ene-1956, dic	1175/001
	Libro de existencias de vino	1957, ene-1961, dic	1175/002
03.01.03.00	Libros de la bodega		
	Libro diario de operaciones realizadas en la bodega	1893, sep-1897, jun	1174/002
	Libro diario de operaciones realizadas en la bodega	1897, jul-1942, feb	1174/003
	Libro diario de operaciones realizadas en la bodega	1942, feb-1959, dic	1174/004
03.01.04.00	Partes de trabajo		
	Partes semanales de trabajo	1966-1968	1188/004

ARCHIVO DE LA ESTACIÓN ENOLÓGICA DE HARO

Código	DESCRIPCIÓN	Fecha	Signatura
03.01.04.00	Resúmenes de las labores realizadas desde 1897 hasta 1968	1968?	1188/003
03.02.00.00	CAMPOS DE EXPERIMENTACIÓN		
03.02.01.00	Croquis de parcelas		
	Croquis de parcelas	1904~1929	1187/008
	Croquis de las parcelas del campo de experiencias de El Mazo	1928	1197/001
	Croquis de las parcelas del campo de experiencias de El Mazo	1936	1196/001
03.02.02.00	Informes de ensayo		
	Gráfica de la producción por hectárea en la parcela de viña arrendada para campo de experiencias desde 1893 hasta 1906, año en el que fue totalmente invadida por la filoxera	s.d.	1184/016
	Informe sobre los perjuicios del mildiu, oidium y podredumbre	1930	1167/008
	Fórmulas de abonado	1936~1941	1187/001
	Informe de ensayo sobre el abonado de viñedos	1959-1960	1184/001
	Informes de ensayo sobre el uso de herbicidas	1960	1166/006
	Informes de ensayo sobre el uso de criptogamicidas. Incluye anotaciones sobre los tratamientos realizados desde 1895 hasta 1969	1960-1969	1166/005
	Informe sobre los cambios que ha sufrido el campo de experiencias El Mazo	1962	1184/023
	Informes semanales de observaciones en el campo de El Mazo	1969	1187/002
03.02.03.00	Libros de control vendimias		
	Anotaciones sobre las vendimias	1926-1928	1185/003
	Libro de control de vendimias	1932-1939	1185/004
	Libro de control de vendimias	1940-1953	1185/005
	Libro de control de vendimias	1954-1968	1185/006
03.02.04.00	Libros del campo de experiencias		
	Anotaciones de los trabajos y labores realizadas en el campo de experiencias	1920-1921	1186/001
	Libro diario de los trabajos y labores realizadas en el campo de experiencias	1934, mar-1939, dic	1186/002

ARCHIVO DE LA ESTACIÓN ENOLÓGICA DE HARO

Código	DESCRIPCIÓN	Fecha	Signatura
03.02.04.00	Libro diario de los trabajos y labores realizadas en el campo de experiencias	1940, ene-1952, dic	1186/003
	Libro diario de los trabajos y labores realizadas en el campo de experiencias	1953, ene-1956, dic	1186/004
	Libro diario de los trabajos y labores realizadas en el campo de experiencias	1957, ene-1960, dic	1186/005
03.02.05.00	Memorias		
	Memoria del campo de estudio y demostración de Valdesalomón	1936	1187/003
	Memoria del campo de estudio y demostración de Valdesalomón	1948	1187/004
	Memoria del campo de estudio y demostración de Valdesalomón	1955	1187/005
03.02.06.00	Relaciones		
	Estados de las parcelas después de las replantaciones	1909-1919	1186/010
	Resúmenes de los kilos de uva recogidos en el campo de experiencias durante las vendimias	1917-1919	1185/001
	Relaciones de uva recolectada en el campo de experiencias de El Mazo desde 1899 hasta 1920 en plantaciones anteriores a la filoxera y en parcelas reconstituidas	1920?	1186/008
	Resúmenes de los kilos de uva recogidos en el campo de experiencias durante las vendimias	1923-1924	1185/002
	Relaciones del número de faltas existentes en el campo de experiencias de Valdesalomón	1941	1186/007
	Relaciones de los pesos de sarmiento por cepa en las diferentes parcelas según variedades y portainjertos en el campo de experiencias de El Mazo desde 1900 hasta 1964	1950	1186/009
	Relaciones del número de cepas vendimiadas y total de kilos recolectados en el campo de experiencias de El Mazo desde 1894 hasta 1958	1958?	1186/006
03.03.00.00	DIVULGACIÓN Y FORMACIÓN		
03.03.01.00	Expedientes de divulgación		
	<i>Cursillos de divulgación</i>		
	Itinerario de conferencias teórico-prácticas ambulantes en diversos municipios	1922	1107/008
	Datos sobre las conferencias agrícolas ambulantes y trabajos efectuados en diversos municipios	1922	1107/009

ARCHIVO DE LA ESTACIÓN ENOLÓGICA DE HARO

Código	DESCRIPCIÓN	Fecha	Signatura
03.03.01.00	Cursillo de divulgación sobre viticultura y enología en Haro	1946	1114/001
	Cursillo de divulgación sobre viticultura y enología en Haro	1947	1114/002
	Cursillos de divulgación sobre viticultura y enología en diversos municipios	1948	1114/003
	Cursillos de divulgación sobre viticultura y enología en diversos municipios	1949	1114/004
	Cursillos de divulgación sobre viticultura y enología en diversos municipios	1950	1114/005
	Cursillos de divulgación sobre viticultura y enología en diversos municipios	1951	1114/006
	Cursillos de divulgación sobre viticultura y enología en diversos municipios	1952	1114/007
	Cursillos de divulgación sobre viticultura y enología en diversos municipios	1953	1114/008
	Cursillos de divulgación sobre viticultura y enología en diversos municipios	1954	1114/009
	Cursillos de divulgación sobre viticultura y enología en diversos municipios	1955	1114/010
	Cursillos de divulgación sobre viticultura y enología en diversos municipios	1956	1114/011
	Cursillo de divulgación sobre viticultura y enología en Laguardia	1957	1114/012
	Cursillos de divulgación sobre viticultura y enología en diversos municipios	1958	1114/013
	Cursillos de divulgación sobre viticultura y enología en diversos municipios	1959	1114/014
	Cursillos de divulgación sobre viticultura y enología en diversos municipios	1960	1114/015
	Cursillos de divulgación sobre viticultura y enología en diversos municipios	1961	1114/016
	Cursillos de divulgación sobre viticultura y enología en diversos municipios	1962	1114/017
	Cursillos de divulgación sobre viticultura y enología en diversos municipios	1963	1114/018
	Cursillos de divulgación sobre viticultura y enología en diversos municipios	1964	1114/020
	Cursillos de divulgación sobre viticultura y enología en diversos municipios	1965	1115/002

ARCHIVO DE LA ESTACIÓN ENOLÓGICA DE HARO

Código	DESCRIPCIÓN	Fecha	Signatura
03.03.01.00	Cursillos de divulgación sobre viticultura y enología en diversos municipios	1966	1115/003
	Cursillo de divulgación sobre viticultura y enología en el Redal	1967	1115/004
	<i>Estudios, Congresos, Jornadas, Ponencias...</i>		
	Informe previo de ordenación rural de la comarca La Rioja Alavesa	s.d.	1166/015
	Método de las aduanas alemanas para la importación de vinos	s.d.	1167/003
	Estudio a la encuesta nacional sobre el abonado de la vid	1960	1167/006
	II Pleno del Consejo Económico Sindical	1962	1161/003
	Estudio sobre las heladas de primavera en la vid	1963	1166/011
	Asamblea vitivinícola	1963	1167/005
	I Concurso internacional de mecanización de cultivo del viñedo	1969	1161/001
	Estudio de la exportación del vino de Rioja	1969	1166/012
	Contribución al estudio de la tipificación de los vinos de La Rioja Alta	1969	1167/001
	Estudio de la maduración de tres variedades de uva para la vinificación en la zona de Rioja Alta	1969	1167/002
	IV Feria técnica internacional de la maquinaria agrícola. FIMA	1970	1157/001
	IV Conference internationale sur les maladies a virus de la vigne	1970	1161/002
	Estudios sobre anticryptogámicos, fermentación y vino	1970	1166/001
	Estudio sobre el fomento del cultivo de la vid en La Rioja. Vid, vino y su comercialización	1970	1166/008
	I Jornadas técnicas de mecanización	1971	1162/001
	VI Feria técnica internacional de la maquinaria agrícola. FIMA	1972	1157/002
	V Conferencia internacional de mecanización agraria. FIMA	1973	1158/001
	Mesa redonda: La crisis de la agricultura tradicional en España. La nueva empresa agraria	1973	1161/004
	III Coloquio enológico del Mediterraneo	1974	1162/002
	VIII Conferencia internacional de mecanización agraria. FIMA	1976	1158/002
	I Salón internacional de equipos para bodegas. ENOMAQ	1976	1160/001
	IX Conferencia internacional de mecanización agraria. FIMA	1977	1158/003
	XV Congres internacional de la vigne et du vin	1977	1162/003

ARCHIVO DE LA ESTACIÓN ENOLÓGICA DE HARO

Código	DESCRIPCIÓN	Fecha	Signatura
03.03.01.00	X Conferencia internacional de mecanización agraria. FIMA	1978	1159/001
	Simposium sobre aguas residuales	1978	1162/004
	III Salón internacional de equipos para bodegas. ENOMAQ	1980	1160/002
	XXVI Congreso international federation of agricultural journalist. IFAJ	1982	1159/002
	IV Salón internacional de equipos para bodegas. ENOMAQ	1982	1160/003
	Asamblea Nacional de Enólogos	1982	1161/005
	Jornadas de enología: Hacia la objetividad en la cata de color	1995	1166/014
03.03.02.00	Expedientes de formación de alumnos		
	Temarios y apuntes	s.d.	1115/006
	Fichas de alumnos	s.d.	1116/001
	Gráfica de los trabajos desempeñados en la enseñanza de aprendices y capataces bodegueros desde 1892 hasta 1907	s.d.	1184/019
	Lista de alumnos matriculados en el curso de capataz bodeguero. Curso académico 1892-1893	1892-1893	1103/001
	Expediente de formación de alumnos para el curso de capataz bodeguero. Curso académico 1893-1894	1893~1896	1103/002
	Expediente de formación de alumnos para el curso de capataz bodeguero. Curso académico 1894-1895	1895-1896	1103/003
	Expediente de formación de alumnos para el curso de capataz y aprendiz bodeguero. Curso académico 1895-1896	1895-1896	1103/004
	Expediente de formación de alumnos para el curso de capataz y aprendiz bodeguero. Curso académico 1896-1897	1896-1897	1103/005
	Expediente de formación de alumnos para el curso de capataz y aprendiz bodeguero. Curso académico 1897-1898	1897-1899	1103/006
	Expediente de formación de alumnos para el curso de capataz y aprendiz bodeguero. Curso académico 1898-1899	1898~1906	1103/007
	Expediente de formación de alumnos para el curso de capataz y aprendiz bodeguero. Curso académico 1899-1900	1899~1904	1103/008
	Expediente de formación de alumnos para el curso de capataz y aprendiz bodeguero. Curso académico 1900-1901	1900-1901	1104/001
	Expediente de formación de alumnos para el curso de capataz y aprendiz bodeguero. Curso académico 1901-1902	1901-1902	1104/002
	Expediente de formación de alumnos para el curso de capataz y aprendiz bodeguero. Curso académico 1902-1903	1902-1903	1104/003

ARCHIVO DE LA ESTACIÓN ENOLÓGICA DE HARO

Código	DESCRIPCIÓN	Fecha	Signatura
03.03.02.00	Expediente de formación de alumnos para el curso de capataz y aprendiz bodeguero. Curso académico 1903-1904	1903~1912	1104/004
	Expediente de formación de alumnos para el curso de capataz y aprendiz bodeguero. Curso académico 1904-1905	1904-1905	1104/005
	Expediente de formación de alumnos para el curso de capataz y aprendiz bodeguero. Curso académico 1905-1906	1905-1906	1104/006
	Expediente de formación de alumnos para el curso de capataz y aprendiz bodeguero. Curso académico 1906-1907	1906~1911	1104/007
	Expediente de formación de alumnos para el curso de capataz y aprendiz bodeguero. Curso académico 1907-1908	1907~1919	1105/002
	Expediente de formación de alumnos para el curso de capataz y aprendiz bodeguero. Curso académico 1908-1909	1908-1909	1105/001
	Expediente de formación de alumnos para el curso de capataz y aprendiz bodeguero. Curso académico 1909-1910	1909~1919	1105/003
	Expediente de formación de alumnos para el curso de capataz y aprendiz bodeguero. Curso académico 1910-1911	1910-1911	1105/004
	Expediente de formación de alumnos para el curso de capataz y aprendiz bodeguero. Curso académico 1911-1912	1911-1912	1106/001
	Expediente de formación de alumnos para el curso de capataz y aprendiz bodeguero. Curso académico 1912-1913	1912-1913	1106/002
	Expediente de formación de alumnos para el curso de capataz y aprendiz bodeguero. Curso académico 1913-1914	1913~1916	1106/003
	Expediente de formación de alumnos para el curso de capataz y aprendiz bodeguero. Curso académico 1914-1915	1914~1932	1106/004
	Expediente de formación de alumnos para el curso de capataz y aprendiz bodeguero. Curso académico 1915-1916	1915-1916	1107/001
	Expediente de formación de alumnos para el curso de capataz y aprendiz bodeguero. Curso académico 1916-1917	1916~1927	1107/002
	Expediente de formación de alumnos para el curso de capataz y aprendiz bodeguero. Curso académico 1917-1918	1917-1918	1107/003
	Expediente de formación de alumnos para el curso de capataz y aprendiz bodeguero. Curso académico 1918-1919	1918-1920	1107/004
	Expediente de formación de alumnos para el curso de capataz y aprendiz bodeguero. Curso académico 1919-1920	1919~1925	1107/005
	Expediente de formación de alumnos para el curso de capataz y aprendiz bodeguero. Curso académico 1920-1921	1920-1921	1107/006
	Expediente de formación de alumnos para el curso de capataz y aprendiz bodeguero. Curso académico 1921-1922	1921-1922	1107/007

ARCHIVO DE LA ESTACIÓN ENOLÓGICA DE HARO

Código	DESCRIPCIÓN	Fecha	Signatura
03.03.02.00	Expediente de formación de alumnos para el curso de capataz y aprendiz bodeguero. Curso académico 1922-1923	1922-1923	1105/005
	Expediente de formación de alumnos para el curso de capataz y aprendiz bodeguero. Curso académico 1923-1924	1923-1924	1105/006
	Expediente de formación de alumnos para el primer curso breve de enología	1924-1925	1108/001
	Expediente de formación de alumnos para el curso de capataz y aprendiz bodeguero. Curso académico 1934-1935	1934-1935	1108/002
	Expediente de formación de alumnos para el curso de capataz y aprendiz bodeguero. Curso académico 1935-1936	1935-1936	1105/007
	Expediente de formación de alumnos para el curso de capataz y aprendiz bodeguero. Curso académico 1936-1937	1936-1937	1105/008
	Solicitudes de ingreso de alumnos para el curso de capataz y aprendiz bodeguero. Curso académico 1937-1938	1937	1105/009
	Expediente de formación de alumnos para el curso breve de capataz de viticultura y enología. Curso académico 1946	1946-1947	1109/001
	Expediente de formación de alumnos para el curso breve de capataz de viticultura y enología. Curso académico 1948	1948-1949	1110/001
	Expediente de formación de alumnos para el curso breve de capataz de viticultura y enología. Curso académico 1950	1950-1951	1111/001
	Expediente de formación de alumnos para el curso breve de maestro bodeguero y viticultor. Curso académico 1952	1952-1953	1111/002
	Expediente de formación de alumnos para el curso breve de maestro bodeguero y viticultor. Curso académico 1954	1954	1112/001
	Expediente de formación de alumnos para el curso breve de maestro bodeguero y viticultor. Curso académico 1956	1956	1112/002
	Expediente de formación de alumnos para el curso breve de maestro bodeguero y viticultor. Curso académico 1957	1957	1112/003
	Expediente de formación de alumnos para el curso breve de maestro bodeguero y viticultor. Curso académico 1958	1958-1959	1108/003
	Expediente de formación de alumnos para el curso breve de maestro bodeguero y viticultor. Curso académico 1959	1959	1108/004
	Expediente de formación de alumnos para el curso breve de maestro bodeguero y viticultor. Curso académico 1960	1960	1113/004
	Expediente de formación de alumnos para el curso breve de maestro bodeguero y viticultor. Curso académico 1961	1961	1113/001
	Expediente de formación de alumnos para el curso breve de maestro bodeguero y viticultor. Curso académico 1962	1962	1113/002

ARCHIVO DE LA ESTACIÓN ENOLÓGICA DE HARO

Código	DESCRIPCIÓN	Fecha	Signatura
03.03.02.00	Expediente de formación de alumnos para el curso breve de maestro bodeguero y viticultor. Curso académico 1963	1963	1113/003
	Expediente de formación de alumnos para el curso breve de maestro bodeguero y viticultor. Curso académico 1964	1964	1114/019
	Expediente de formación de alumnos para el curso breve de maestro bodeguero y viticultor. Curso académico 1965	1965	1115/001
03.03.03.00	Libros de certificaciones de títulos		
	Libro de certificaciones de títulos	1894, jun-1933, feb	1115/005
03.04.00.00	LABORATORIO		
03.04.01.00	Análisis de muestras y exportaciones		
03.04.01.01	Boletines de análisis / Informes de ensayos. Control de calidad		
	Boletines de análisis. Campaña 1993-1994	1993, feb	0960/001
	Boletines de análisis. Campaña 1993-1994	1993, nov-1994, ene	0907/001
	Boletines de análisis. Campaña 1993-1994	1994, mar-jun	0937/002
	Boletines de análisis. Campaña 1994-1995	1994, nov-1995, ene	0961/001
	Boletines de análisis. Campaña 1994-1995	1995, ene	0962/001
	Boletines de análisis. Campaña 1994-1995	1995, feb-may	0962/002
	Boletines de análisis. Campaña 1995-1996	1995, nov-1996, ene	0963/001
	Boletines de análisis. Campaña 1995-1996	1996, ene-feb	0964/001
	Boletines de análisis. Campaña 1995-1996	1996, feb-abr	0965/001
	Boletines de análisis. Campaña 1996-1997. Número de solicitud: 0001-1000	1996, nov-1997, ene	0966/001
	Boletines de análisis. Campaña 1996-1997. Número de solicitud: 1001-2100	1997, ene-feb	0967/001
	Boletines de análisis. Campaña 1996-1997. Número de solicitud: 2101-2578	1997, feb-may	0936/002
	Boletines de análisis. Campaña 1997-1998. Número de solicitud: 0001-1000	1997, nov-1998, ene	0968/001
	Boletines de análisis. Campaña 1997-1998. Número de solicitud: 1001-2000	1998, ene	0908/001
	Boletines de análisis. Campaña 1997-1998. Número de solicitud: 2001-3010	1998, ene-may	0909/001

ARCHIVO DE LA ESTACIÓN ENOLÓGICA DE HARO

Código	DESCRIPCIÓN	Fecha	Signatura
03.04.01.01	Informes de ensayos. Campaña 1998-1999. Número de informe: 0001-0489	1998, nov-dic	0910/001
	Informes de ensayos. Campaña 1998-1999. Número de informe: 0490-0859	1999, ene	0911/001
	Informes de ensayos. Campaña 1998-1999. Número de informe: 0860-1299	1999, ene	0912/001
	Informes de ensayos. Campaña 1998-1999. Número de informe: 1300-1720	1999, ene-feb	0913/001
	Informes de ensayos. Campaña 1998-1999. Número de informe: 1721-2109	1999, feb	0914/001
	Informes de ensayos. Campaña 1998-1999. Número de informe: 2110-2541	1999, mar-may	0915/001
	Informes de ensayos. Campaña 1999-2000. Número de informe: 0002-0436	1999, nov-2000, ene	0922/001
	Informes de ensayos. Campaña 1999-2000. Número de informe: 0437-0863	2000, ene	0923/001
	Informes de ensayos. Campaña 1999-2000. Número de informe: 0864-1271	2000, ene	0916/001
	Informes de ensayos. Campaña 1999-2000. Número de informe: 1272-1692	2000, feb	0917/001
	Informes de ensayos. Campaña 1999-2000. Número de informe: 1693-2148	2000, feb-may	0918/001
	Informes de ensayos. Campaña 2000-2001. Número de informe: 0001-0480	2000, nov-2001, ene	0919/001
	Informes de ensayos. Campaña 2000-2001. Número de informe: 0481-0890	2001, ene	0920/001
	Informes de ensayos. Campaña 2000-2001. Número de informe: 0891-1373	2001, ene-mar	0921/001
	Informes de ensayos. Campaña 2003-2004. Número de informe: 38395-39532	2003, nov	0965/002
	Informes de ensayos. Campaña 2003-2004. Número de informe: 39743-40590	2003, dic	0970/001
	Informes de ensayos. Campaña 2003-2004. Número de informe: 40623-41543	2004, ene	0971/001
	Informes de ensayos. Campaña 2003-2004. Número de informe: 41655-42196	2004, ene	0972/001
	Informes de ensayos. Campaña 2003-2004. Número de informe: 42197-42948	2004, ene	0973/001

ARCHIVO DE LA ESTACIÓN ENOLÓGICA DE HARO

Código	DESCRIPCIÓN	Fecha	Signatura
03.04.01.01	Informes de ensayos. Campaña 2003-2004. Número de informe: 42949-44582	2004, ene-feb	0974/001
	Informes de ensayos. Campaña 2003-2004. Número de informe: 44583-49264	2004, feb-jul	0975/001
03.04.01.02	Expedientes de análisis de muestras		
	<i>Análisis de muestras de tierra</i>		
	Expedientes de análisis de muestras de tierra	1915~1927	1187/010
	<i>Análisis de muestras: Entrada de documentos</i>		
	Número de registro de entrada: 0001-0461	1938, ene-dic	0001/001
	Número de registro de entrada: 0001-0115	1939, ene-mar	0001/002
	Número de registro de entrada: 0116-0544	1939, abr-dic	0002/001
	Número de registro de entrada: 0001-0319	1940, ene-abr	0002/002
	Número de registro de entrada: 0320-1236	1940, may-dic	0003/001
	Número de registro de entrada: 0001-0684	1941, ene-dic	0004/001
	Número de registro de entrada: 0007-0814	1942, ene-dic	0005/001
	Número de registro de entrada: 0001-1040	1943, ene-dic	0006/001
	Número de registro de entrada: 0008-0586	1944, ene-jun	0007/001
	Número de registro de entrada: 0001-0213	1952, ene-feb	0007/002
	Número de registro de entrada: 0214-0966	1952, mar-sep	0008/001
	Número de registro de entrada: 0967-1503	1952, oct-dic	0009/001
	Número de registro de entrada: 0002-0451	1953, ene-mar	0009/002
	Número de registro de entrada: 0452-1425	1953, abr-oct	0010/001
	Número de registro de entrada: 1427-1865	1953, nov-dic	0011/001
	Número de registro de entrada: 0001-0573	1954, ene-mar	0011/002
	Número de registro de entrada: 0574-1673	1954, abr-dic	0012/001
	Número de registro de entrada: 0001-0835	1955, ene-ago	0013/001
	Número de registro de entrada: 0836-1288	1955, sep-dic	0014/001
	Número de registro de entrada: 0001-0606	1956, ene-jun	0014/002
	Número de registro de entrada: 0609-1240	1956, jul-dic	0015/001

ARCHIVO DE LA ESTACIÓN ENOLÓGICA DE HARO

Código	DESCRIPCIÓN	Fecha	Signatura
03.04.01.02	Número de registro de entrada: 0001-0708	1957, ene-jun	0016/001
	Número de registro de entrada: 0709-1615	1957, jul-dic	0017/001
	Número de registro de entrada: 0001-0832	1958, ene-jul	0018/001
	Número de registro de entrada: 0833-1361	1958, ago-dic	0019/001
	Número de registro de entrada: 0001-0443	1959, ene-mar	0019/002
	Número de registro de entrada: 0444-1805	1959, abr-dic	0020/001
	Número de registro de entrada: 0003-1014	1960, ene-jul	0022/001
	Número de registro de entrada: 1015-2542	1960, ago-dic	0021/001
	Número de registro de entrada: 0934-1645	1961, may-ago	0023/001
	Número de registro de entrada: 1646-3677	1961, sep-dic	0024/001
	Número de registro de entrada: 0001-1153	1962, ene-jul	0025/001
	Número de registro de entrada: 1154-2085	1962, ago-dic	0026/001
	Número de registro de entrada: 0001-1066	1963, ene-abr	0027/001
	Número de registro de entrada: 1067-2000	1963, may-ago	0028/001
	Número de registro de entrada: 2001-3203	1963, sep-dic	0029/001
	Número de registro de entrada: 0001-1195	1964, ene-abr	0030/001
	Número de registro de entrada: 1196-2255	1964, may-jun	0031/001
	Número de registro de entrada: 2256-3195	1964, jul-sep	0032/001
	Número de registro de entrada: 3196-4103	1964, oct-dic	0033/001
	Número de registro de entrada: 0001-1002	1965, ene-mar	0034/001
	Número de registro de entrada: 1003-1900	1965, abr-jun	0035/001
	Número de registro de entrada: 1901-2705	1965, jul-sep	0036/001
	Número de registro de entrada: 2706-3540	1965, oct-dic	0037/001
	Número de registro de entrada: 0001-1157	1966, ene-abr	0038/001
	Número de registro de entrada: 1158-2031	1966, may-ago	0039/001
	Número de registro de entrada: 2032-3104	1966, sep-dic	0040/001
	Número de registro de entrada: 0001-1009	1967, ene-abr	0041/001
	Número de registro de entrada: 1010-2040	1967, may-ago	0042/001
	Número de registro de entrada: 2041-2917	1967, sep-dic	0043/001

ARCHIVO DE LA ESTACIÓN ENOLÓGICA DE HARO

Código	DESCRIPCIÓN	Fecha	Signatura
03.04.01.02	Número de registro de entrada: 0001-0914	1968, ene-abr	0044/001
	Número de registro de entrada: 0915-1710	1968, may-ago	0045/001
	Número de registro de entrada: 1711-2590	1968, sep-dic	0046/001
	Número de registro de entrada: 0001-0958	1969, ene-abr	0047/001
	Número de registro de entrada: 0959-1803	1969, may-ago	0048/001
	Número de registro de entrada: 1804-2845	1969, sep-dic	0049/001
	Número de registro de entrada: 0001-0982	1970, ene-abr	0050/001
	Número de registro de entrada: 0983-1831	1970, may-ago	0051/001
	Número de registro de entrada: 1832-2920	1970, sep-dic	0052/001
	Número de registro de entrada: 0001-0778	1971, ene-mar	0053/001
	Número de registro de entrada: 0779-1608	1971, abr-jun	0054/001
	Número de registro de entrada: 1609-2128	1971, jul-ago	0055/001
	Número de registro de entrada: 2129-2670	1971, sep-oct	0056/001
	Número de registro de entrada: 2671-3184	1971, nov-dic	0057/001
	Número de registro de entrada: 0001-0841	1972, ene-mar	0058/001
	Número de registro de entrada: 0842-1627	1972, abr-jun	0059/001
	Número de registro de entrada: 1628-2374	1972, jul-sep	0060/001
	Número de registro de entrada: 2375-2890	1972, oct-nov	0061/001
	Número de registro de entrada: 2891-3436	1972, nov-dic	0062/001
	Número de registro de entrada: 0001-0342	1973, ene-feb	0063/001
	Número de registro de entrada: 1092-1493	1973, may-jun	0063/002
	Número de registro de entrada: 1494-1985	1973, jul-ago	0064/001
	Número de registro de entrada: 1986-2467	1973, sep-oct	0065/001
	Número de registro de entrada: 2468-3107	1973, nov-dic	0066/001
	Número de registro de entrada: 0001-0733	1974, ene-mar	0067/001
	Número de registro de entrada: 0734-1414	1974, abr-jun	0068/001
	Número de registro de entrada: 1415-2044	1974, jul-sep	0069/001
	Número de registro de entrada: 2045-2435	1974, oct-nov	0070/001
	Número de registro de entrada: 2436-2811	1974, nov-dic	0071/001

ARCHIVO DE LA ESTACIÓN ENOLÓGICA DE HARO

Código	DESCRIPCIÓN	Fecha	Signatura
	Número de registro de entrada: 0001-0558	1975, ene-feb	0072/001
	Número de registro de entrada: 0559-1075	1975, mar-abr	0073/001
	Número de registro de entrada: 1076-1595	1975, may-jun	0074/001
	Número de registro de entrada: 1596-1973	1975, jul-ago	0075/001
	Número de registro de entrada: 1974-2526	1975, sep-oct	0076/001
	Número de registro de entrada: 2527-3000	1975, nov-dic	0077/001
	Número de registro de entrada: 0001-0486	1976, ene-feb	0078/001
	Número de registro de entrada: 0487-0895	1976, mar-abr	0079/001
	Número de registro de entrada: 0896-1179	1976, may-jun	0080/001
	Número de registro de entrada: 1180-1390	1976, jun-jul	0081/001
	Número de registro de entrada: 1391-1661	1976, jul-ago	0082/001
	Número de registro de entrada: 1662-1859	1976, sep	0083/001
	Número de registro de entrada: 1860-2090	1976, sep-oct	0084/001
	Número de registro de entrada: 2091-2282	1976, oct-nov	0085/001
	Número de registro de entrada: 2283-2586	1976, nov-dic	0086/001
	Número de registro de entrada: 0001-0334	1977, ene-feb	0087/001
	Número de registro de entrada: 0336-0620	1977, feb-mar	0088/001
	Número de registro de entrada: 0621-0888	1977, mar-abr	0089/001
	Número de registro de entrada: 0889-1220	1977, abr-jun	0090/001
	Número de registro de entrada: 1221-1480	1977, may-jul	0091/001
	Número de registro de entrada: 1481-1695	1977, jul-ago	0092/001
	Número de registro de entrada: 1696-1880	1977, sep	0093/001
	Número de registro de entrada: 1881-2129	1977, oct	0094/001
	Número de registro de entrada: 2130-2389	1977, nov	0095/001
	Número de registro de entrada: 2390-2695	1977, dic	0096/001
	Número de registro de entrada: 0001-0318	1978, ene-feb	0097/001
	Número de registro de entrada: 0319-0679	1978, feb-mar	0098/001
	Número de registro de entrada: 0680-0885	1978, mar-abr	0099/001
	Número de registro de entrada: 0886-1160	1978, abr-may	0100/001

ARCHIVO DE LA ESTACIÓN ENOLÓGICA DE HARO

Código	DESCRIPCIÓN	Fecha	Signatura
03.04.01.02	Número de registro de entrada: 1161-1429	1978, may-jun	0101/001
	Número de registro de entrada: 1430-1689	1978, jun-jul	0102/001
	Número de registro de entrada: 1690-2125	1978, jul-sep	0103/001
	Número de registro de entrada: 2126-2360	1978, sep-oct	0104/001
	Número de registro de entrada: 2361-2650	1978, oct-nov	0105/001
	Número de registro de entrada: 2651-2912	1978, nov-dic	0106/001
	Número de registro de entrada: 2913-3138	1978, dic	0107/001
	Número de registro de entrada: 0001-0283	1979, ene	0108/001
	Número de registro de entrada: 0284-0621	1979, feb	0109/001
	Número de registro de entrada: 0622-0848	1979, mar	0110/001
	Número de registro de entrada: 0849-1111	1979, abr	0111/001
	Número de registro de entrada: 1112-1380	1979, may	0112/001
	Número de registro de entrada: 1381-1606	1979, jun	0113/001
	Número de registro de entrada: 1607-1810	1979, jul	0114/001
	Número de registro de entrada: 1811-2004	1979, ago	0115/001
	Número de registro de entrada: 2005-2250	1979, sep	0116/001
	Número de registro de entrada: 2251-2542	1979, oct	0117/001
	Número de registro de entrada: 2543-2977	1979, nov	0118/001
	Número de registro de entrada: 2978-3240	1979, dic	0119/001
	Número de registro de entrada: 0001-0340	1980, ene-feb	0120/001
	Número de registro de entrada: 0341-0745	1980, feb-mar	0121/001
	Número de registro de entrada: 0746-1062	1980, mar-abr	0122/001
	Número de registro de entrada: 1063-1407	1980, abr-may	0123/001
	Número de registro de entrada: 1408-1639	1980, may-jun	0124/001
	Número de registro de entrada: 1640-2020	1980, jun-jul	0125/001
	Número de registro de entrada: 2021-2372	1980, jul-ago	0126/001
	Número de registro de entrada: 2373-2728	1980, ago-oct	0127/001
	Número de registro de entrada: 2729-3049	1980, oct	0128/001
	Número de registro de entrada: 3050-3384	1980, oct-nov	0129/001

ARCHIVO DE LA ESTACIÓN ENOLÓGICA DE HARO

Código	DESCRIPCIÓN	Fecha	Signatura
03.04.01.02	Número de registro de entrada: 3385-3711	1980, nov-dic	0130/001
	Número de registro de entrada: 0001-0296	1981, ene	0131/001
	Número de registro de entrada: 0297-0596	1981, ene-feb	0132/001
	Número de registro de entrada: 0597-0951	1981, feb-mar	0133/001
	Número de registro de entrada: 0952-1320	1981, mar-may	0134/001
	Número de registro de entrada: 1321-1600	1981, may	0135/001
	Número de registro de entrada: 1601-1853	1981, jun	0136/001
	Número de registro de entrada: 1854-2152	1981, jun-jul	0137/001
	Número de registro de entrada: 2153-3020	1981, jul-ago	0138/001
	Número de registro de entrada: 3021-3324	1981, ago-oct	0139/001
	Número de registro de entrada: 3325-3596	1981, oct	0140/001
	Número de registro de entrada: 3597-4000	1981, oct-nov	0141/001
	Número de registro de entrada: 4001-4679	1981, nov-dic	0142/001
	Número de registro de entrada: 0001-0409	1982, ene	0143/001
	Número de registro de entrada: 0410-0866	1982, ene-feb	0144/001
	Número de registro de entrada: 0867-1204	1982, feb-mar	0145/001
	Número de registro de entrada: 1205-1569	1982, mar-abr	0146/001
	Número de registro de entrada: 1570-1970	1982, abr-may	0147/001
	Número de registro de entrada: 1971-2461	1982, may-jun	0148/001
	Número de registro de entrada: 2462-2800	1982, jun-jul	0149/001
	Número de registro de entrada: 2801-3100	1982, jul	0150/001
	Número de registro de entrada: 3151-3460	1982, jul-ago	0151/001
	Número de registro de entrada: 3461-3774	1982, ago-sep	0152/001
	Número de registro de entrada: 3775-4064	1982, sep-oct	0153/001
	Número de registro de entrada: 4065-4370	1982, oct-nov	0154/001
	Número de registro de entrada: 4371-4750	1982, nov-dic	0155/001
	Número de registro de entrada: 4751-4942	1982, dic	0156/001
	Número de registro de entrada: 0001-0444	1983, ene-feb	0157/001
	Número de registro de entrada: 0445-0800	1983, feb-mar	0158/001

ARCHIVO DE LA ESTACIÓN ENOLÓGICA DE HARO

Código	DESCRIPCIÓN	Fecha	Signatura
03.04.01.02	Número de registro de entrada: 0801-1149	1983, mar-abr	0159/001
	Número de registro de entrada: 1150-1400	1983, abr-may	0160/001
	Número de registro de entrada: 1401-1717	1983, may-jun	0161/001
	Número de registro de entrada: 1718-2000	1983, jun	0162/001
	Número de registro de entrada: 2001-2310	1983, jun-jul	0163/001
	Número de registro de entrada: 2311-2600	1983, jul-sep	0164/001
	Número de registro de entrada: 2601-2870	1983, sep-oct	0165/001
	Número de registro de entrada: 2871-3200	1983, oct-nov	0166/001
	Número de registro de entrada: 3201-3500	1983, nov	0167/001
	Número de registro de entrada: 3501-3804	1983, nov-dic	0168/001
	Número de registro de entrada: 3805-4040	1983, dic	0169/001
	Número de registro de entrada: 0001-0370	1984, ene-feb	0170/001
	Número de registro de entrada: 0371-0700	1984, feb	0171/001
	Número de registro de entrada: 0701-1050	1984, mar	0172/001
	Número de registro de entrada: 1051-1400	1984, abr	0173/001
	Número de registro de entrada: 1401-1800	1984, may	0174/001
	Número de registro de entrada: 1801-2137	1984, may-jun	0175/001
	Número de registro de entrada: 2138-2370	1984, jun-jul	0176/001
	Número de registro de entrada: 2371-2680	1984, jul-ago	0177/001
	Número de registro de entrada: 2681-2950	1984, ago-oct	0178/001
	Número de registro de entrada: 2951-3229	1984, oct	0179/001
	Número de registro de entrada: 3230-3600	1984, oct-nov	0180/001
	Número de registro de entrada: 3601-4203	1984, nov-dic	0181/001
	Número de registro de entrada: 0001-0300	1985, ene	0182/001
	Número de registro de entrada: 0301-0615	1985, ene-feb	0183/001
	Número de registro de entrada: 0616-0932	1985, feb-mar	0184/001
	Número de registro de entrada: 0933-1280	1985, mar-abr	0185/001
	Número de registro de entrada: 1281-1600	1985, abr-may	0186/001
	Número de registro de entrada: 1601-1900	1985, may-jul	0187/001

ARCHIVO DE LA ESTACIÓN ENOLÓGICA DE HARO

Código	DESCRIPCIÓN	Fecha	Signatura
03.04.01.02	Número de registro de entrada: 1901-2200	1985, jul	0188/001
	Número de registro de entrada: 2201-2600	1985, jul-sep	0189/001
	Número de registro de entrada: 2601-2900	1985, sep-oct	0190/001
	Número de registro de entrada: 2901-3200	1985, oct-nov	0191/001
	Número de registro de entrada: 3201-3550	1985, nov-dic	0192/001
	Número de registro de entrada: 3551-3791	1985, dic	0193/001
	Número de registro de entrada: 0001-0400	1986, ene	0194/001
	Número de registro de entrada: 0401-0800	1986, ene-feb	0195/001
	Número de registro de entrada: 0801-1200	1986, mar-abr	0196/001
	Número de registro de entrada: 1201-1700	1986, abr-jun	0197/001
	Número de registro de entrada: 1701-2201	1986, jun-ago	0198/001
	Número de registro de entrada: 2202-2700	1986, ago-oct	0199/001
	Número de registro de entrada: 2701-3200	1986, oct-nov	0200/001
	Número de registro de entrada: 3201-3502	1986, nov-dic	0201/001
	Entrada de documentos por meses	1987, ene-mar	0202/001
	Entrada de documentos por meses	1987, mar-abr	0647/001
	Entrada de documentos por meses	1987, abr-may	0203/001
	Entrada de documentos por meses	1987, may-jul	0204/001
	Entrada de documentos por meses	1987, jul	0205/001
	Entrada de documentos por meses	1987, ago-oct	0206/001
	Entrada de documentos por meses	1987, nov-dic	0207/001
	Número de registro de entrada: 0001-0601	1988, ene-mar	0208/001
	Número de registro de entrada: 0601-1000	1988, mar-abr	0209/001
	Número de registro de entrada: 1001-1300	1988, abr-may	0210/001
	Número de registro de entrada: 1301-1600	1988, may-jun	0211/001
	Número de registro de entrada: 1601-1900	1988, jun-jul	0212/001
	Número de registro de entrada: 1901-2200	1988, jul-sep	0213/001
	Número de registro de entrada: 2201-2500	1988, sep-oct	0214/001
	Número de registro de entrada: 2501-2900	1988, oct-nov	0215/001
	Número de registro de entrada: 2901-3395	1988, nov-dic	0216/001

ARCHIVO DE LA ESTACIÓN ENOLÓGICA DE HARO

Código	DESCRIPCIÓN	Fecha	Signatura
03.04.01.02	Número de registro de entrada: 0001-0300	1989, ene-feb	0217/001
	Número de registro de entrada: 0301-0800	1989, feb-mar	0218/001
	Número de registro de entrada: 0802-1300	1989, mar-may	0219/001
	Número de registro de entrada: 1301-1800	1989, may-ago	0220/001
	Número de registro de entrada: 1801-2200	1989, ago-oct	0221/001
	Número de registro de entrada: 2201-2600	1989, oct-nov	0222/001
	Número de registro de entrada: 2601-3155	1989, nov-dic	0223/001
	Número de registro de entrada: 0001-0400	1990, ene-feb	0224/001
	Número de registro de entrada: 0401-1000	1990, feb-abr	0225/001
	Número de registro de entrada: 1001-1400	1990, may	0226/001
	Número de registro de entrada: 1401-1800	1990, may-jun	0227/001
	Número de registro de entrada: 1801-2300	1990, jul-sep	0228/001
	Número de registro de entrada: 2301-2700	1990, sep-oct	0229/001
	Número de registro de entrada: 2701-3200	1990, oct-nov	0230/001
	Número de registro de entrada: 3201-3614	1990, nov-dic	0231/001
	Número de registro de entrada: 0001-0500	1991, ene-mar	0232/001
	Número de registro de entrada: 0501-1000	1991, mar-may	0233/001
	Número de registro de entrada: 1001-1500	1991, may-ago	0234/001
	Número de registro de entrada: 1501-2000	1991, ago-nov	0235/001
	Número de registro de entrada: 2001-2642	1991, nov-dic	0236/001
	Número de registro de entrada: 0201-0633	1993, feb-mar	0237/001
	Número de registro de entrada: 0634-0900	1993, mar-may	0238/001
	Número de registro de entrada: 1181-1400	1993, jun-ago	0239/001
	Número de registro de entrada: 1400-1700	1993, ago	0240/001
	Número de registro de entrada: 1701-2000	1993, ago-nov	0241/001
	Número de registro de entrada: 2001-2494	1993, nov-dic	0242/001
	Número de registro de entrada: 0001-0350	1994, ene-feb	0243/001
	Número de registro de entrada: 0351-0700	1994, feb-mar	0244/001
	Número de registro de entrada: 0701-1000	1994, abr-may	0245/001

ARCHIVO DE LA ESTACIÓN ENOLÓGICA DE HARO

Código	DESCRIPCIÓN	Fecha	Signatura
03.04.01.02	Número de registro de entrada: 1001-1250	1994, may-jul	0246/001
	Número de registro de entrada: 1251-1500	1994, jul-sep	0247/001
	Número de registro de entrada: 1501-1700	1994, sep-oct	0248/001
	Número de registro de entrada: 1701-2080	1994, oct-nov	0249/001
	Número de registro de entrada: 2081-2362	1994, nov-dic	0250/001
	Número de registro de entrada: 0001-0350	1995, ene-feb	0251/001
	Número de registro de entrada: 0351-0700	1995, feb-abr	0252/001
	Número de registro de entrada: 0701-1000	1995, abr-jun	0253/001
	Número de registro de entrada: 1001-1300	1995, jun-ago	0254/001
	Número de registro de entrada: 1301-1500	1995, ago-sep	0255/001
	Número de registro de entrada: 1501-1700	1995, sep-oct	0648/001
	Número de registro de entrada: 1701-2100	1995, oct-nov	0256/001
	Número de registro de entrada: 2101-2416	1995, nov-dic	0257/001
	Número de registro de entrada: 0001-0400	1996, ene-feb	0258/001
	Número de registro de entrada: 0401-0800	1996, feb-abr	0259/001
	Número de registro de entrada: 0801-1100	1996, abr-may	0260/001
	Número de registro de entrada: 1101-1450	1996, may-ago	0261/001
	Número de registro de entrada: 1451-1700	1996, ago-oct	0262/001
	Número de registro de entrada: 1701-2000	1996, oct-nov	0263/001
	Número de registro de entrada: 2001-2525	1996, nov-dic	0264/001
	Número de registro de entrada: 0001-0400	1997, ene-feb	0265/001
	Número de registro de entrada: 0401-0750	1997, feb-abr	0266/001
	Número de registro de entrada: 0751-1054	1997, abr-may	0267/001
	Número de registro de entrada: 1055-1391	1997, may-jun	0268/001
	Número de registro de entrada: 1392-1742	1997, jul-sep	0269/001
	Número de registro de entrada: 1743-1943	1997, sep-oct	0270/001
	Número de registro de entrada: 1944-2245	1997, oct-nov	0271/001
	Número de registro de entrada: 2246-2702	1997, nov-dic	0272/001
	Número de registro de entrada: 2703-2968	1997, dic	0273/001

ARCHIVO DE LA ESTACIÓN ENOLÓGICA DE HARO

Código	DESCRIPCIÓN	Fecha	Signatura
03.04.01.02	Número de registro de entrada: 0001-0248	1998, ene	0274/001
	Número de registro de entrada: 0251-0550	1998, ene-feb	0275/001
	Número de registro de entrada: 0551-0800	1998, feb-mar	0276/001
	Número de registro de entrada: 0801-1150	1998, mar-abr	0277/001
	Número de registro de entrada: 1151-1381	1998, abr-may	0278/001
	Número de registro de entrada: 1382-1600	1998, may-jun	0279/001
	Número de registro de entrada: 1601-1950	1998, jul-ago	0280/001
	Número de registro de entrada: 1951-2151	1998, ago-sep	0281/001
	Número de registro de entrada: 2152-2450	1998, sep-nov	0282/001
	Número de registro de entrada: 2451-2800	1998, nov-dic	0283/001
	Número de registro de entrada: 2801-3036	1998, dic	0284/001
	Número de registro de entrada: 0001-0375	1999, ene-feb	0285/001
	Número de registro de entrada: 0376-0700	1999, feb-mar	0286/001
	Número de registro de entrada: 0701-1000	1999, mar-abr	0287/001
	Número de registro de entrada: 1001-1300	1999, abr-may	0288/001
	Número de registro de entrada: 1301-1630	1999, jun-ago	0289/001
	Número de registro de entrada: 1631-1910	1999, sep-oct	0290/001
	Número de registro de entrada: 1911-2150	1999, oct-nov	0291/001
	Número de registro de entrada: 2151-2595	1999, nov-dic	0292/001
	Análisis de muestras: Salida de documentos		
	Número de registro de salida: 0001-0617	1938, ene-dic	0293/001
	Número de registro de salida: 0001-0684	1939, ene-dic	0294/001
	Número de registro de salida: 0001-1373	1940, ene-dic	0295/001
	Número de registro de salida: 0001-0877	1941, ene-dic	0296/001
	Número de registro de salida: 0001-1264	1942, ene-dic	0296/001
	Número de registro de salida: 0001-1423	1943, ene-dic	0297/001
	Número de registro de salida: 0001-0120	1951, ene-feb	0298/001
	Número de registro de salida: 0001-0729	1952, ene-jun	0299/001
	Número de registro de salida: 0001-0676	1953, ene-mar	0300/001

ARCHIVO DE LA ESTACIÓN ENOLÓGICA DE HARO

Código	DESCRIPCIÓN	Fecha	Signatura
03.04.01.02	Número de registro de salida: 0677-1250	1953, abr-jun	0301/001
	Número de registro de salida: 1251-1803	1953, jun-oct	0302/001
	Número de registro de salida: 1804-2689	1953, oct-dic	0303/001
	Número de registro de salida: 0001-0800	1954, ene-mar	0304/001
	Número de registro de salida: 0804-1160	1954, abr-may	0305/001
	Número de registro de salida: 1162-1683	1954, jun-ago	0306/001
	Número de registro de salida: 1684-2094	1954, sep-oct	0307/001
	Número de registro de salida: 2095-2534	1954, nov-dic	0308/001
	Número de registro de salida: 0001-0599	1955, ene-mar	0309/001
	Número de registro de salida: 0600-0976	1955, abr-jun	0310/001
	Número de registro de salida: 0977-1361	1955, jul-sep	0311/001
	Número de registro de salida: 1362-1981	1955, oct-dic	0312/001
	Número de registro de salida: 0001-0563	1956, ene-mar	0313/001
	Número de registro de salida: 0564-0965	1956, abr-jun	0314/001
	Número de registro de salida: 0966-1396	1956, jul-sep	0315/001
	Número de registro de salida: 1397-1966	1956, oct-dic	0316/001
	Número de registro de salida: 1102-1508	1957, jul-sep	0317/001
	Número de registro de salida: 1569-2160	1957, oct-dic	0318/001
	Número de registro de salida: 0001-0677	1958, ene-mar	0319/001
	Número de registro de salida: 0678-1230	1958, mar-may	0320/001
	Número de registro de salida: 1232-1700	1958, may-ago	0321/001
	Número de registro de salida: 1701-2150	1958, ago-nov	0322/001
	Número de registro de salida: 2151-2532	1958, nov-dic	0323/001
	Número de registro de salida: 0001-0638	1959, ene-mar	0324/001
	Número de registro de salida: 0639-1091	1959, mar-jun	0325/001
	Número de registro de salida: 1092-1579	1959, jun-ago	0326/001
	Número de registro de salida: 1580-2089	1959, ago-oct	0327/001
	Número de registro de salida: 2090-2715	1959, nov-dic	0328/001
	Número de registro de salida: 0001-0682	1960, ene-mar	0329/001

ARCHIVO DE LA ESTACIÓN ENOLÓGICA DE HARO

Código	DESCRIPCIÓN	Fecha	Signatura
03.04.01.02	Número de registro de salida: 0683-1452	1960, mar-jul	0330/001
	Número de registro de salida: 1453-2220	1960, jul-oct	0331/001
	Número de registro de salida: 0001-0719	1961, ene-mar	0332/001
	Número de registro de salida: 0720-1288	1961, mar-abr	0333/001
	Número de registro de salida: 1289-2107	1961, may-jul	0334/001
	Número de registro de salida: 2108-2824	1961, ago-oct	0335/001
	Número de registro de salida: 2825-3419	1961, oct-nov	0336/001
	Número de registro de salida: 3420-3993	1961, nov-dic	0337/001
	Número de registro de salida: 0001-0602	1962, ene-feb	0338/001
	Número de registro de salida: 0603-1150	1962, feb-abr	0339/001
	Número de registro de salida: 1151-1842	1962, abr-jul	0340/001
	Número de registro de salida: 1843-2309	1962, jul-sep	0341/001
	Número de registro de salida: 2310-2804	1962, sep-nov	0342/001
	Número de registro de salida: 2805-3279	1962, nov-dic	0343/001
	Número de registro de salida: 0001-0573	1963, ene-feb	0344/001
	Número de registro de salida: 0580-1069	1963, feb-abr	0345/001
	Número de registro de salida: 1070-1798	1963, abr-jun	0346/001
	Número de registro de salida: 1799-2462	1963, jun-ago	0347/001
	Número de registro de salida: 2463-3167	1963, ago-oct	0348/001
	Número de registro de salida: 3168-3904	1963, oct-dic	0349/001
	Número de registro de salida: 0001-0644	1964, ene-feb	0350/001
	Número de registro de salida: 0645-1200	1964, feb-abr	0351/001
	Número de registro de salida: 1201-1891	1964, abr-may	0352/001
	Número de registro de salida: 1892-2699	1964, may-jul	0353/001
	Número de registro de salida: 2700-3386	1964, jul-ago	0354/001
	Número de registro de salida: 3387-4168	1964, ago-nov	0355/001
	Número de registro de salida: 4169-4920	1964, nov-dic	0356/001
	Número de registro de salida: 0001-0716	1965, ene-feb	0357/001
	Número de registro de salida: 0717-1443	1965, feb-abr	0358/001

ARCHIVO DE LA ESTACIÓN ENOLÓGICA DE HARO

Código	DESCRIPCIÓN	Fecha	Signatura
03.04.01.02	Número de registro de salida: 1444-2113	1965, abr-jun	0359/001
	Número de registro de salida: 2114-2729	1965, jul-ago	0360/001
	Número de registro de salida: 2730-3313	1965, ago-oct	0361/001
	Número de registro de salida: 3314-3702	1965, oct-nov	0362/001
	Número de registro de salida: 3703-4068	1965, nov-dic	0363/001
	Número de registro de salida: 0001-0622	1966, ene-feb	0364/001
	Número de registro de salida: 0623-1193	1966, feb-abr	0365/001
	Número de registro de salida: 1194-1752	1966, abr-jun	0366/001
	Número de registro de salida: 1753-2191	1966, jun-ago	0367/001
	Número de registro de salida: 2192-2800	1966, ago-oct	0368/001
	Número de registro de salida: 2801-3479	1966, oct-dic	0369/001
	Número de registro de salida: 0001-0584	1967, ene-feb	0370/001
	Número de registro de salida: 0585-1155	1967, feb-abr	0371/001
	Número de registro de salida: 1156-1900	1967, abr-jul	0372/001
	Número de registro de salida: 1901-2527	1967, jul-sep	0373/001
	Número de registro de salida: 2528-2980	1967, sep-nov	0374/001
	Número de registro de salida: 2981-3444	1967, nov-dic	0375/001
	Número de registro de salida: 0001-0599	1968, ene-mar	0376/001
	Número de registro de salida: 0600-1270	1968, mar-may	0377/001
	Número de registro de salida: 1271-1941	1968, may-ago	0378/001
	Número de registro de salida: 1942-2470	1968, ago-oct	0379/001
	Número de registro de salida: 2471-3029	1968, oct-dic	0380/001
	Número de registro de salida: 0001-0600	1969, ene-mar	0381/001
	Número de registro de salida: 0601-1180	1969, mar-may	0382/001
	Número de registro de salida: 1181-1675	1969, may-jul	0383/001
	Número de registro de salida: 1676-2120	1969, jul-sep	0384/001
	Número de registro de salida: 2121-2538	1969, sep-nov	0385/001
	Número de registro de salida: 2539-3027	1969, nov-dic	0386/001
	Número de registro de salida: 0001-0426	1970, ene-feb	0387/001

ARCHIVO DE LA ESTACIÓN ENOLÓGICA DE HARO

Código	DESCRIPCIÓN	Fecha	Signatura
03.04.01.02	Número de registro de salida: 0427-0937	1970, feb-abr	0388/001
	Número de registro de salida: 0938-1399	1970, abr-jun	0389/001
	Número de registro de salida: 1400-1794	1970, jun-ago	0390/001
	Número de registro de salida: 1795-2210	1970, ago-oct	0391/001
	Número de registro de salida: 2211-2630	1970, oct-nov	0392/001
	Número de registro de salida: 2631-3033	1970, nov-dic	0393/001
	Número de registro de salida: 0001-0439	1971, ene-feb	0394/001
	Número de registro de salida: 0440-0880	1971, feb-abr	0395/001
	Número de registro de salida: 0881-1360	1971, abr-jun	0396/001
	Número de registro de salida: 1361-1736	1971, jun-jul	0397/001
	Número de registro de salida: 1737-2126	1971, jul-ago	0398/001
	Número de registro de salida: 2127-2460	1971, sep-oct	0399/001
	Número de registro de salida: 2461-2839	1971, oct-nov	0400/001
	Número de registro de salida: 2840-3253	1971, nov-dic	0401/001
	Número de registro de salida: 0001-0465	1972, ene-feb	0402/001
	Número de registro de salida: 0466-0860	1972, feb-abr	0403/001
	Número de registro de salida: 0861-1250	1972, abr-may	0404/001
	Número de registro de salida: 1251-1637	1972, may-jun	0405/001
	Número de registro de salida: 1638-2047	1972, jun-ago	0406/001
	Número de registro de salida: 2048-2462	1972, sep-oct	0407/001
	Número de registro de salida: 2463-2871	1972, oct-nov	0408/001
	Número de registro de salida: 2872-3212	1972, nov-dic	0409/001
	Número de registro de salida: 0001-0611	1973, ene-mar	0410/001
	Número de registro de salida: 0612-0994	1973, mar-may	0411/001
	Número de registro de salida: 0995-1347	1973, may-jul	0412/001
	Número de registro de salida: 1348-1700	1973, jul-sep	0413/001
	Número de registro de salida: 1701-2029	1973, sep-oct	0414/001
	Número de registro de salida: 2030-2479	1973, oct-dic	0415/001
	Número de registro de salida: 2480-2652	1973, dic	0416/001

ARCHIVO DE LA ESTACIÓN ENOLÓGICA DE HARO

Código	DESCRIPCIÓN	Fecha	Signatura
03.04.01.02	Número de registro de salida: 0001-0544	1974, ene-mar	0417/001
	Número de registro de salida: 0545-0906	1974, mar-may	0418/001
	Número de registro de salida: 0907-1250	1974, may-jul	0419/001
	Número de registro de salida: 1251-1633	1974, jul-sep	0420/001
	Número de registro de salida: 1634-2041	1974, sep-nov	0421/001
	Número de registro de salida: 2042-2279	1974, nov-dic	0422/001
	Número de registro de salida: 0001-0593	1975, ene-mar	0423/001
	Número de registro de salida: 0594-1079	1975, mar-may	0424/001
	Número de registro de salida: 1080-1473	1975, may-jul	0425/001
	Número de registro de salida: 1474-1925	1975, jul-sep	0426/001
	Número de registro de salida: 1926-2333	1975, sep-nov	0427/001
	Número de registro de salida: 2334-2681	1975, nov-dic	0428/001
	Número de registro de salida: 0001-0472	1976, ene-feb	0429/001
	Número de registro de salida: 0474-1399	1976, mar-jul	0430/001
	Número de registro de salida: 1400-1935	1976, jul-oct	0431/001
	Número de registro de salida: 1936-2150	1976, oct-nov	0432/001
	Número de registro de salida: 2151-2487	1976, nov-dic	0433/001
	Número de registro de salida: 2488-2561	1976, dic	0434/001
	Número de registro de salida: 0001-0198	1977, ene	0435/001
	Número de registro de salida: 0199-0434	1977, feb-mar	0436/001
	Número de registro de salida: 0435-0700	1977, mar-abr	0437/001
	Número de registro de salida: 0701-0958	1977, abr-may	0438/001
	Número de registro de salida: 0959-1239	1977, may-jun	0439/001
	Número de registro de salida: 1240-1450	1977, jul-ago	0440/001
	Número de registro de salida: 1451-1706	1977, ago-sep	0441/001
	Número de registro de salida: 1707-1896	1977, sep-oct	0442/001
	Número de registro de salida: 1897-2100	1977, oct-nov	0443/001
	Número de registro de salida: 2101-2346	1977, nov-dic	0444/001
	Número de registro de salida: 2347-2599	1977, dic	0445/001

ARCHIVO DE LA ESTACIÓN ENOLÓGICA DE HARO

Código	DESCRIPCIÓN	Fecha	Signatura
03.04.01.02	Número de registro de salida: 0001-0200	1978, ene	0446/001
	Número de registro de salida: 0201-0448	1978, ene-feb	0447/001
	Número de registro de salida: 0449-0745	1978, feb-mar	0448/001
	Número de registro de salida: 0746-1000	1978, mar-abr	0449/001
	Número de registro de salida: 1001-1287	1978, abr-may	0450/001
	Número de registro de salida: 1288-1532	1978, jun	0451/001
	Número de registro de salida: 1533-1810	1978, jul-ago	0452/001
	Número de registro de salida: 1811-1990	1978, ago-sep	0453/001
	Número de registro de salida: 1991-2218	1978, sep-oct	0454/001
	Número de registro de salida: 2219-2590	1978, oct-nov	0455/001
	Número de registro de salida: 2591-2860	1978, nov-dic	0456/001
	Número de registro de salida: 2861-3043	1978, dic	0457/001
	Número de registro de salida: 0001-0247	1979, ene	0458/001
	Número de registro de salida: 0248-0421	1979, ene-feb	0459/001
	Número de registro de salida: 0442-0662	1979, feb-mar	0460/001
	Número de registro de salida: 0663-0885	1979, mar-abr	0461/001
	Número de registro de salida: 0886-1150	1979, abr-may	0462/001
	Número de registro de salida: 1151-1400	1979, may-jun	0463/001
	Número de registro de salida: 1401-1620	1979, jun-jul	0464/001
	Número de registro de salida: 1621-1859	1979, jul-ago	0465/001
	Número de registro de salida: 1860-2100	1979, ago-oct	0466/001
	Número de registro de salida: 2101-2337	1979, oct-nov	0467/001
	Número de registro de salida: 2338-2893	1979, nov	0468/001
	Número de registro de salida: 2894-3281	1979, nov-dic	0469/001
	Número de registro de salida: 0001-0582	1980, ene-feb	0470/001
	Número de registro de salida: 0583-1169	1980, feb-abr	0471/001
	Número de registro de salida: 1170-1788	1980, abr-jul	0472/001
	Número de registro de salida: 1789-2486	1980, jul-sep	0473/001
	Número de registro de salida: 2487-3240	1980, oct-nov	0474/001

ARCHIVO DE LA ESTACIÓN ENOLÓGICA DE HARO

Código	DESCRIPCIÓN	Fecha	Signatura
03.04.01.02	Número de registro de salida: 3241-3594	1980, nov-dic	0475/001
	Número de registro de salida: 0001-0500	1981, ene-feb	0476/001
	Número de registro de salida: 0501-1200	1981, feb-abr	0477/001
	Número de registro de salida: 1201-1839	1981, abr-jun	0478/001
	Número de registro de salida: 1840-2520	1981, jul-sep	0479/001
	Número de registro de salida: 2521-3200	1981, sep-nov	0480/001
	Número de registro de salida: 3201-3528	1981, nov-dic	0481/001
	Número de registro de salida: 3529-3857	1981, dic	0482/001
	Número de registro de salida: 0001-0398	1982, ene	0483/001
	Número de registro de salida: 0399-0949	1982, feb-mar	0484/001
	Número de registro de salida: 0950-1590	1982, mar-abr	0485/001
	Número de registro de salida: 1591-2086	1982, abr-may	0486/001
	Número de registro de salida: 2087-2723	1982, may-jun	0487/001
	Número de registro de salida: 2724-3470	1982, jun-ago	0488/001
	Número de registro de salida: 3471-4290	1982, sep-nov	0489/001
	Número de registro de salida: 4291-5016	1982, nov-dic	0490/001
	Número de registro de salida: 0001-0600	1983, ene-feb	0491/001
	Número de registro de salida: 0601-1296	1983, feb-mar	0492/001
	Número de registro de salida: 1297-2000	1983, may-jul	0493/001
	Número de registro de salida: 2001-2680	1983, jul-sep	0494/001
	Número de registro de salida: 2681-3375	1983, sep-nov	0495/001
	Número de registro de salida: 3376-4020	1983, nov-dic	0496/001
	Número de registro de salida: 0001-0600	1984, ene-feb	0497/001
	Número de registro de salida: 0601-1400	1984, feb-abr	0498/001
	Número de registro de salida: 1401-2100	1984, abr-jun	0499/001
	Número de registro de salida: 2101-2800	1984, jun-sep	0500/001
	Número de registro de salida: 2801-3600	1984, sep-nov	0501/001
	Número de registro de salida: 3601-4299	1984, nov-dic	0502/001
	Número de registro de salida: 0001-0450	1985, ene-feb	0503/001

ARCHIVO DE LA ESTACIÓN ENOLÓGICA DE HARO

Código	DESCRIPCIÓN	Fecha	Signatura
03.04.01.02	Número de registro de salida: 0451-1170	1985, feb-abr	0504/001
	Número de registro de salida: 1171-2000	1985, abr-jul	0505/001
	Número de registro de salida: 2001-2729	1985, jul-sep	0506/001
	Número de registro de salida: 2730-3399	1985, sep-nov	0507/001
	Número de registro de salida: 3400-3958	1985, nov-dic	0508/001
	Número de registro de salida: 0001-0400	1986, ene-feb	0509/001
	Número de registro de salida: 0401-1100	1986, feb-abr	0510/001
	Número de registro de salida: 1101-1914	1986, abr-jun	0511/001
	Número de registro de salida: 1915-2689	1986, jun-sep	0512/001
	Número de registro de salida: 2690-3355	1986, oct-nov	0513/001
	Número de registro de salida: 3356-3646	1986, dic	0514/001
	Salida de documentos por meses	1987, ene-feb	0515/001
	Salida de documentos por meses	1987, feb-mar	0516/001
	Salida de documentos por meses	1987, abr-jun	0517/001
	Salida de documentos por meses	1987, jun-sep	0645/001
	Salida de documentos por meses	1987, oct-dic	0646/001
	Número de registro de salida: 0001-0400	1988, ene-feb	0518/001
	Número de registro de salida: 0401-0800	1988, feb-mar	0519/001
	Número de registro de salida: 0801-1200	1988, mar-abr	0520/001
	Número de registro de salida: 1201-1600	1988, abr-may	0521/001
	Número de registro de salida: 1601-2200	1988, may-ago	0522/001
	Número de registro de salida: 2201-2800	1988, ago-oct	0523/001
	Número de registro de salida: 2801-3300	1988, oct-nov	0524/001
	Número de registro de salida: 3301-3686	1988, nov-dic	0525/001
	Número de registro de salida: 0001-0600	1989, ene-feb	0526/001
	Número de registro de salida: 0601-1400	1989, feb-may	0527/001
	Número de registro de salida: 1401-2100	1989, may-ago	0528/001
	Número de registro de salida: 2101-2800	1989, ago-nov	0529/001
	Número de registro de salida: 2801-3144	1989, nov-dic	0530/001

ARCHIVO DE LA ESTACIÓN ENOLÓGICA DE HARO

Código	DESCRIPCIÓN	Fecha	Signatura
03.04.01.02	Número de registro de salida: 3145-3558	1989, dic	0531/001
	Número de registro de salida: 0001-0500	1990, ene-feb	0532/001
	Número de registro de salida: 0501-1100	1990, feb-abr	0533/001
	Número de registro de salida: 1101-1800	1990, abr-may	0534/001
	Número de registro de salida: 1801-2600	1990, may-ago	0535/001
	Número de registro de salida: 2601-3209	1990, ago-oct	0536/001
	Número de registro de salida: 3210-3619	1990, oct-nov	0537/001
	Número de registro de salida: 3620-4136	1990, nov-dic	0538/001
	Número de registro de salida: 0001-0500	1991, ene-feb	0539/001
	Número de registro de salida: 0501-1000	1991, feb-abr	0540/001
	Número de registro de salida: 1001-1600	1991, abr-jul	0541/001
	Número de registro de salida: 1601-2100	1991, jul-sep	0542/001
	Número de registro de salida: 2101-2593	1991, sep-nov	0543/001
	Número de registro de salida: 2594-3056	1991, nov-dic	0544/001
	Número de registro de salida: 0001-0308	1992, ene-feb	0545/001
	Número de registro de salida: 0384-1395	1992, feb-may	0547/001
	Número de registro de salida: 2601-2900	1992, nov-dic	0546/001
	Número de registro de salida: 2901-3076	1992, dic	0548/001
	Número de registro de salida: 0601-0853	1993, mar-abr	0548/002
	Número de registro de salida: 0854-1215	1993, abr-jun	0549/001
	Número de registro de salida: 1216-1600	1993, jun-ago	0550/001
	Número de registro de salida: 2201-2500	1993, nov-dic	0551/001
	Número de registro de salida: 2502-2500	1993, dic	0904/001
	Número de registro de salida: 0642-2544. Consejo Regulador de la Denominación de Origen Calificada Rioja	1994, ene-dic	1120/005
	Número de registro de salida: 0001-0350	1994, ene-feb	0552/001
	Número de registro de salida: 0351-0700	1994, feb-mar	0553/001
	Número de registro de salida: 0701-1100	1994, mar-may	0554/001
	Número de registro de salida: 1101-1400	1994, may-jul	0555/001
	Número de registro de salida: 1401-1750	1994, jul-sep	0556/001

ARCHIVO DE LA ESTACIÓN ENOLÓGICA DE HARO

Código	DESCRIPCIÓN	Fecha	Signatura
03.04.01.02	Número de registro de salida: 1751-2059	1994, sep-oct	0557/001
	Número de registro de salida: 2060-2390	1994, oct-nov	0558/001
	Número de registro de salida: 2391-2674	1994, nov-dic	0559/001
	Número de registro de salida: 0688-1506. Consejo Regulador de la Denominación de Origen Calificada Rioja	1995, ene-dic	1121/001
	Número de registro de salida: 0001-0307	1995, ene-feb	0900/001
	Número de registro de salida: 0308-0742	1995, feb-mar	0901/001
	Número de registro de salida: 0743-1110	1995, mar-jun	0902/001
	Número de registro de salida: 1111-1530	1995, jun-ago	0903/001
	Número de registro de salida: 1531-1800	1995, ago-oct	0560/001
	Número de registro de salida: 1801-2000	1995, oct-nov	0561/001
	Número de registro de salida: 2001-2200	1995, nov	0562/001
	Número de registro de salida: 2201-2400	1995, nov	0563/001
	Número de registro de salida: 2401-2712	1995, nov-dic	0564/001
	Número de registro de salida: 0001-0400	1996, ene-feb	0565/001
	Número de registro de salida: 0401-0850	1996, feb-mar	0566/001
	Número de registro de salida: 0851-1200	1996, abr-may	0567/001
	Número de registro de salida: 1201-1500	1996, may-jul	0568/001
	Número de registro de salida: 1501-1900	1996, jul-sep	0569/001
	Número de registro de salida: 1901-2250	1996, oct-nov	0570/001
	Número de registro de salida: 2251-2450	1996, nov	0571/001
	Número de registro de salida: 0001-1600	1997, ene-jun	0969/001
	Número de registro de salida: 1601-2000	1997, jul-sep	0572/001
	Número de registro de salida: 2001-2300	1997, sep-oct	0573/001
	Número de registro de salida: 2551-2850	1997, nov	0574/001
	Número de registro de salida: 2851-3050	1997, dic	0575/001
	Número de registro de salida: 0001-0350	1998, ene	0576/001
	Número de registro de salida: 0351-0600	1998, feb	0577/001
	Número de registro de salida: 0601-0850	1998, feb-mar	0578/001
	Número de registro de salida: 0851-1150	1998, mar-abr	0579/001

ARCHIVO DE LA ESTACIÓN ENOLÓGICA DE HARO

Código	DESCRIPCIÓN	Fecha	Signatura
03.04.01.02	Número de registro de salida: 1151-1400	1998, abr-may	0580/001
	Número de registro de salida: 1401-1600	1998, may-jun	0581/001
	Número de registro de salida: 1601-1750	1998, jun-jul	0582/001
	Número de registro de salida: 1751-1900	1998, jul	0583/001
	Número de registro de salida: 1901-2080	1998, jul-ago	0584/001
	Número de registro de salida: 2081-2250	1998, ago-sep	0585/001
	Número de registro de salida: 2251-2450	1998, sep-oct	0586/001
	Número de registro de salida: 2451-2650	1998, oct-nov	0587/001
	Número de registro de salida: 2651-2775	1998, nov	0588/001
	Número de registro de salida: 2776-2950	1998, nov	0589/001
	Número de registro de salida: 2951-3085	1998, nov-dic	0590/001
	Número de registro de salida: 3086-3200	1998, dic	0591/001
	Número de registro de salida: 3201-3279	1998, dic	0592/001
	Número de registro de salida: 0001-0200	1999, ene	0593/001
	Número de registro de salida: 0201-0350	1999, ene-feb	0594/001
	Número de registro de salida: 0351-0500	1999, feb	0595/001
	Número de registro de salida: 0501-0700	1999, feb-mar	0596/001
	Número de registro de salida: 0701-0860	1999, mar	0597/001
	Número de registro de salida: 0861-1000	1999, mar-abr	0598/001
	Número de registro de salida: 1001-1150	1999, abr	0599/001
	Número de registro de salida: 1151-1420	1999, abr-may	0600/001
	Número de registro de salida: 1421-1570	1999, may-jun	0601/001
	Número de registro de salida: 1571-1770	1999, jun-ago	0602/001
	Número de registro de salida: 1771-1900	1999, ago-sep	0603/001
	Número de registro de salida: 1901-2050	1999, sep	0604/001
	Número de registro de salida: 2051-2135	1999, sep	0605/001
	Número de registro de salida: 2136-2260	1999, oct	0606/001
	Número de registro de salida: 2261-2390	1999, nov	0607/001
	Número de registro de salida: 2391-2490	1999, nov	0608/001

ARCHIVO DE LA ESTACIÓN ENOLÓGICA DE HARO

Código	DESCRIPCIÓN	Fecha	Signatura
03.04.01.02	Número de registro de salida: 2491-2600	1999, nov	0609/001
	Número de registro de salida: 2601-2750	1999, dic	0610/001
	Número de registro de salida: 2751-2842	1999, dic	0611/001
	Número de registro de salida: 2843-2940	1999, dic	0612/001
	Número de registro de salida: 0001-0200	2000, ene	0613/001
	Número de registro de salida: 0201-0400	2000, ene-feb	0614/001
	Número de registro de salida: 0401-0600	2000, feb-mar	0615/001
	Número de registro de salida: 0601-0800	2000, mar	0616/001
	Número de registro de salida: 0801-0950	2000, mar-abr	0617/001
	Número de registro de salida: 0951-1050	2000, abr	0618/001
	Número de registro de salida: 1051-1150	2000, abr	0619/001
	Número de registro de salida: 1151-1250	2000, abr-may	0620/001
	Número de registro de salida: 1251-1370	2000, may	0621/001
	Número de registro de salida: 1371-1490	2000, may	0622/001
	Número de registro de salida: 1491-1615	2000, jun	0623/001
	Número de registro de salida: 1616-1810	2000, jun-jul	0624/001
	Número de registro de salida: 1811-1950	2000, jul	0625/001
	Número de registro de salida: 1951-2100	2000, ago	0626/001
	Número de registro de salida: 2101-2300	2000, ago-sep	0627/001
	Número de registro de salida: 2301-2500	2000, sep-oct	0628/001
	Número de registro de salida: 2501-2600	2000, oct-nov	0629/001
	Número de registro de salida: 2601-2740	2000, nov	0630/001
	Número de registro de salida: 2741-2840	2000, nov	0631/001
	Número de registro de salida: 2841-2960	2000, nov-dic	0632/001
	Número de registro de salida: 2961-3100	2000, dic	0633/001
	Número de registro de salida: 3101-3191	2000, dic	0634/001
	Número de registro de salida: 0001-0150	2001, ene	0635/001
	Número de registro de salida: 0151-0366	2001, ene-may	0636/001
	Número de registro de salida: 0008-4162	2001, ene-mar	0637/001

ARCHIVO DE LA ESTACIÓN ENOLÓGICA DE HARO

Código	DESCRIPCIÓN	Fecha	Signatura
03.04.01.02	Número de registro de salida: 4163-7650	2001, mar	0638/001
	Número de registro de salida: 7657-9496	2001, mar-abr	0639/001
	Número de registro de salida: 9497-10608	2001, abr-may	0640/001
	Número de registro de salida: 10609-10910	2001, may	0641/001
	Número de registro de salida: 10911-11202	2001, may-jun	0642/001
	Número de registro de salida: 11203-11438	2001, jun-jul	0643/001
	Número de registro de salida: 11439-11670	2001, jul-ago	0644/001
	Número de registro de salida: 0012-3993. Consejo Regulador de la Denominación de Origen Rioja	2001, feb-mar	1130/001
	Número de registro de salida: 3994-10589. Consejo Regulador de la Denominación de Origen Rioja	2001, mar-may	1131/001
	<i>Certificados de análisis</i>		
	Certificados de análisis de vinos cosecheros por localidad. Vol 1/2	1981	1126/001
	Certificados de análisis de vinos cosecheros por localidad. Vol 2/2	1981	1127/001
	<i>Fichas de análisis</i>		
	Fichas de análisis de mostos desde 1896 hasta 1954	s.d.	1189/001
	Fichas de análisis de vinos desde 1892 hasta 1954	s.d.	1189/002
03.04.01.03	Expedientes de calificación como vinos de calidad		
	Expedientes de calificación como vinos de calidad. Cosecha 1985-1986. Vol 1/2	1986	0976/001
	Expedientes de calificación como vinos de calidad. Cosecha 1985-1986. Vol 2/2	1986	0977/001
	Expedientes de calificación como vinos de calidad. Cosecha 1986-1987. Vol 1/2	1987	0978/001
	Expedientes de calificación como vinos de calidad. Cosecha 1986-1987 Vol 2/2	1987	0979/001
	Expedientes de calificación como vinos de calidad. Cosecha 1987-1988. Vol 1/2	1988	0980/001
	Expedientes de calificación como vinos de calidad. Cosecha 1987-1988. Vol 2/2	1988	0981/001
	Expedientes de calificación como vinos de calidad. Cosecha 1988-1989	1989	0982/001

ARCHIVO DE LA ESTACIÓN ENOLÓGICA DE HARO

Código	DESCRIPCIÓN	Fecha	Signatura
03.04.01.03	Expedientes de calificación como vinos de calidad. Cosecha 1989-1990. Vol 1/2	1989-1990	0983/001
	Expedientes de calificación como vinos de calidad. Cosecha 1989-1990. Vol 2/2	1989-1990	0984/001
	Expedientes de calificación como vinos de calidad. Cosecha 1990-1991. Vol 1/2	1990-1991	0985/001
	Expedientes de calificación como vinos de calidad. Cosecha 1990-1991. Vol 2/2	1990-1991	0986/001
	Expedientes de calificación como vinos de calidad. Cosecha 1991-1992	1991-1992	0987/001
03.04.01.04	Expedientes de exportación de productos derivados de la uva y otras bebidas alcohólicas		
	Agrícola Castellana, Sdad.Coop.	1982	0746/013
	Agrícola Castellana, Sdad.Coop.	1983	0750/004
	Agrícola Castellana, Sdad.Coop.	1985	0776/006
	Agrícola Castellana, Sdad.Coop.	1986	0792/018
	Agrícola Castellana, Sdad.Coop. Vol 1/2	1987	0795/002
	Agrícola Castellana, Sdad.Coop. Vol 2/2	1987	0811/007
	Agrícola Castellana, Sdad.Coop.	1988	0815/010
	Agrícola Castellana, Sdad.Coop.	1989	0832/002
	Alfonso Maldonado, S.A.	1984	0771/004
	Alfonso Maldonado, S.A.	1985	0778/001
	Alfonso Maldonado, S.A.	1986	0792/004
	Alfonso Maldonado, S.A.	1987	0811/008
	Álvarez y Díez-Nava del Rey	1986	0792/005
	Ángel Rodríguez Vidal	1987	0811/036
	Antonio Martínez Balmaseda	1987	0811/016
	Bodega AGE, Bodegas unidas, S.A. Vol 1/2	1980	0697/001
	Bodega AGE, Bodegas unidas, S.A. Vol 2/2	1980	0698/001
	Bodega AGE, Bodegas unidas, S.A. Vol 1/2	1981	0712/001
	Bodega AGE, Bodegas unidas, S.A. Vol 2/2	1981	0713/001
	Bodega AGE, Bodegas unidas, S.A. Vol 1/4	1982	0726/003

ARCHIVO DE LA ESTACIÓN ENOLÓGICA DE HARO

Código	DESCRIPCIÓN	Fecha	Signatura
03.04.01.04	Bodega AGE, Bodegas unidas, S.A. Vol 2/4	1982	0727/001
	Bodega AGE, Bodegas unidas, S.A. Vol 3/4	1982	0728/001
	Bodega AGE, Bodegas unidas, S.A. Vol 4/4	1982	0729/001
	Bodega AGE, Bodegas unidas, S.A. Vol 1/2	1983	0747/001
	Bodega AGE, Bodegas unidas, S.A. Vol 2/2	1983	0748/001
	Bodega AGE, Bodegas unidas, S.A. Vol 1/2	1984	0761/001
	Bodega AGE, Bodegas unidas, S.A. Vol 2/2	1984	0762/001
	Bodega AGE, Bodegas unidas, S.A. Vol 1/2	1985	0780/001
	Bodega AGE, Bodegas unidas, S.A. Vol 2/2	1985	0781/001
	Bodega AGE, Bodegas unidas, S.A.	1986	0785/001
	Bodega AGE, Bodegas unidas, S.A. Vol 1/2	1987	0793/001
	Bodega AGE, Bodegas unidas, S.A. Vol 2/2	1987	0794/001
	Bodega AGE, Bodegas unidas, S.A. Vol 1/2	1988	0812/001
	Bodega AGE, Bodegas unidas, S.A. Vol 2/2	1988	0813/001
	Bodega AGE, Bodegas unidas, S.A. Vol 1/2	1989	0832/001
	Bodega AGE, Bodegas unidas, S.A. Vol 2/2	1989	0833/001
	Bodega AGE, Bodegas unidas, S.A.	1990	0835/001
	Bodega AGE, S.A.	1991	0843/007
	Bodega AGE, S.A.	1992	0845/002
	Bodega AGE, S.A.	1994	0849/006
	Bodega AGE, S.A.	1995	0855/007
	Bodega AGE, S.A.	1996	0860/001
	Bodega AGE, S.A.	1998	0904/002
	Bodega Castillo de San Lorenzo	1987	0811/012
	Bodega Castillo de San Lorenzo	1988	0811/072
	Bodega Cooperativa Labastida	1988	0815/002
	Bodega Cooperativa San Valero	1983	0750/008
	Bodega Cooperativa Santa María de Toloño	1987	0811/024
	Bodega Cooperativa Vinícola de Cenicero. Vol 1/2	1988	0811/071

ARCHIVO DE LA ESTACIÓN ENOLÓGICA DE HARO

Código	DESCRIPCIÓN	Fecha	Signatura
03.04.01.04	Bodega Cooperativa Vinícola de Cenicero. Vol 2/2	1988	0815/003
	Bodega Cooperativa Vinícola de Cenicero	1990	0841/002
	Bodega Cooperativa Vinícola Santa Daria	1987	0811/003
	Bodega Cooperativa Vinícola Santa Daria	1989	0833/003
	Bodega David Moreno Peña	1987	0811/029
	Bodega David Moreno Peña	1988	0811/055
	Bodega Los Curros	1986	0792/009
	Bodega Peñuela	1986	0792/030
	Bodega Vega de la Reina	1987	0809/002
	Bodega Vega de la Reina	1988	0821/007
	Bodega Vista Alegre	1987	0811/030
	Bodegas A. Navajas, S.L.	1986	0792/027
	Bodegas A. Navajas, S.L.	1987	0792/038
	Bodegas A. Navajas, S.L.	1988	0820/005
	Bodegas A. Navajas, S.L.	1989	0823/007
	Bodegas Alavesas, S.A.	1980	0699/001
	Bodegas Alavesas, S.A.	1981	0713/002
	Bodegas Alavesas, S.A.	1982	0730/001
	Bodegas Alavesas, S.A.	1983	0750/002
	Bodegas Alavesas, S.A.	1984	0762/003
	Bodegas Alavesas, S.A.	1985	0776/013
	Bodegas Alavesas, S.A.	1986	0786/002
	Bodegas Alavesas, S.A.	1987	0795/001
	Bodegas Alavesas, S.A.	1988	0815/009
	Bodegas Alavesas, S.A.	1989	0828/002
	Bodegas Alavesas, S.A.	1990	0834/003
	Bodegas Aragonesas, S.A.	1987	0811/035
	Bodegas Arbulu	1982	0746/004
	Bodegas Areta	1991	0843/006

ARCHIVO DE LA ESTACIÓN ENOLÓGICA DE HARO

Código	DESCRIPCIÓN	Fecha	Signatura
03.04.01.04	Bodegas Areta	1992	0845/001
	Bodegas Artacho	1987	0811/019
	Bodegas Artacho	1988	0811/077
	Bodegas Avelino Vegas, S.A.	1987	0811/034
	Bodegas Avelino Vegas, S.A.	1988	0811/047
	Bodegas Balbino Fernández	1988	0811/075
	Bodegas Berberana, S.A.	1980	0699/002
	Bodegas Berberana, S.A.	1981	0714/001
	Bodegas Berberana, S.A.	1982	0729/002
	Bodegas Berberana, S.A.	1983	0749/002
	Bodegas Berberana, S.A.	1984	0762/002
	Bodegas Berberana, S.A.	1985	0778/003
	Bodegas Berberana, S.A.	1986	0782/001
	Bodegas Berberana, S.A.	1987	0801/001
	Bodegas Berberana, S.A.	1988	0816/002
	Bodegas Berberana, S.A.	1989	0829/002
	Bodegas Berberana, S.A.	1990	0836/003
	Bodegas Berberana, S.A.	1991	0843/008
	Bodegas Berberana, S.A.	1992	0844/003
	Bodegas Berberana, S.A.	1994	0848/013
	Bodegas Berberana, S.A.	1995	0856/001
	Bodegas Berberana, S.A.	1996	0859/002
	Bodegas Berberana, S.A. Vol 1/2	1998	0905/001
	Bodegas Berberana, S.A. Vol 2/2	1998	0906/001
	Bodegas Berberana, S.A. Vol 1/2	1999	0878/001
	Bodegas Berberana, S.A. Vol 2/2	1999	0879/001
	Bodegas Berberana, S.A. Vol 1/3	2000	0897/001
	Bodegas Berberana, S.A. Vol 2/3	2000	0898/001
	Bodegas Berberana, S.A. Vol 3/3	2000	0899/001

ARCHIVO DE LA ESTACIÓN ENOLÓGICA DE HARO

Código	DESCRIPCIÓN	Fecha	Signatura
03.04.01.04	Bodegas Beronia, S.A.	1980	0698/002
	Bodegas Beronia, S.A.	1981	0717/005
	Bodegas Beronia, S.A.	1982	0730/002
	Bodegas Beronia, S.A.	1983	0750/001
	Bodegas Beronia, S.A.	1984	0763/001
	Bodegas Beronia, S.A.	1985	0776/012
	Bodegas Beronia, S.A.	1986	0781/003
	Bodegas Beronia, S.A.	1987	0802/005
	Bodegas Beronia, S.A.	1988	0815/008
	Bodegas Beronia, S.A.	1989	0828/001
	Bodegas Beronia, S.A.	1990	0836/004
	Bodegas Beronia, S.A.	1991	0843/009
	Bodegas Beronia, S.A.	1992	0844/002
	Bodegas Beronia, S.A.	1994	0850/004
	Bodegas Beronia, S.A.	1995	0854/006
	Bodegas Beronia, S.A.	1996	0858/020
	Bodegas Beronia, S.A.	1997	0864/008
	Bodegas Beronia, S.A.	1998	0899/003
	Bodegas Beronia, S.A.	1999	0875/005
	Bodegas Beronia, S.A.	2000	0887/005
	Bodegas Bilbaínas, S.A.	1980	0700/001
	Bodegas Bilbaínas, S.A.	1981	0714/002
	Bodegas Bilbaínas, S.A.	1982	0732/001
	Bodegas Bilbaínas, S.A.	1983	0749/001
	Bodegas Bilbaínas, S.A.	1984	0763/004
	Bodegas Bilbaínas, S.A.	1985	0776/011
	Bodegas Bilbaínas, S.A.	1986	0781/004
	Bodegas Bilbaínas, S.A.	1987	0805/004
	Bodegas Bilbaínas, S.A.	1988	0825/003

ARCHIVO DE LA ESTACIÓN ENOLÓGICA DE HARO

Código	DESCRIPCIÓN	Fecha	Signatura
03.04.01.04	Bodegas Bilbaínas, S.A.	1989	0829/001
	Bodegas Bilbaínas, S.A.	1990	0836/002
	Bodegas Bilbaínas, S.A.	1992	0845/003
	Bodegas Bilbaínas, S.A.	1994	0851/004
	Bodegas Bilbaínas, S.A.	1995	0854/005
	Bodegas Bilbaínas, S.A.	1996	0858/019
	Bodegas Bilbaínas, S.A.	1997	0865/004
	Bodegas Bilbaínas, S.A.	1998	0904/004
	Bodegas Bilbaínas, S.A.	1999	0876/008
	Bodegas Bilbaínas, S.A.	2000	0887/004
	Bodegas Bretón y CIA	1988	0811/073
	Bodegas Campo Burgo, S.A.	1986	0782/002
	Bodegas Campo Burgo, S.A.	1987	0805/002
	Bodegas Campo Burgo, S.A.	1988	0825/001
	Bodegas Campo Burgo, S.A.	1989	0830/002
	Bodegas Campo Burgo, S.A.	1990	0841/003
	Bodegas Campo Burgo, S.A.	1992	0846/012
	Bodegas Campo Burgo, S.A.	1994	0850/003
	Bodegas Campo Burgo, S.A.	1995	0854/003
	Bodegas Campo Burgo, S.A.	1996	0858/017
	Bodegas Campo Burgo, S.A.	1997	0861/013
	Bodegas Campo Burgo, S.A.	1998	0871/004
	Bodegas Cándido, S.A.	1992	0844/004
	Bodegas Cándido, S.A.	1994	0850/002
	Bodegas Cándido, S.A.	1995	0854/002
	Bodegas Cándido, S.A.	1996	0858/016
	Bodegas Cándido, S.A.	1997	0865/002
	Bodegas Cándido, S.A.	1998	0870/005
	Bodegas Cándido, S.A.	1999	0876/007

ARCHIVO DE LA ESTACIÓN ENOLÓGICA DE HARO

Código	DESCRIPCIÓN	Fecha	Signatura
03.04.01.04	Bodegas Carlos Serres, S.A.	1980	0699/003
	Bodegas Carlos Serres, S.A.	1981	0715/004
	Bodegas Carlos Serres, S.A.	1982	0730/003
	Bodegas Carlos Serres, S.A.	1983	0750/009
	Bodegas Carlos Serres, S.A.	1984	0763/003
	Bodegas Carlos Serres, S.A.	1985	0775/001
	Bodegas Carlos Serres, S.A.	1986	0782/003
	Bodegas Carlos Serres, S.A.	1987	0805/003
	Bodegas Carlos Serres, S.A.	1988	0825/002
	Bodegas Carlos Serres, S.A.	1989	0828/004
	Bodegas Carlos Serres, S.A.	1990	0836/001
	Bodegas Carlos Serres, S.A.	1992	0847/003
	Bodegas Carlos Serres, S.A.	1994	0851/003
	Bodegas Carlos Serres, S.A.	1995	0854/001
	Bodegas Carlos Serres, S.A.	1996	0858/021
	Bodegas Carlos Serres, S.A.	1997	0864/002
	Bodegas Carlos Serres, S.A.	1998	0870/004
	Bodegas Carlos Serres, S.A.	1999	0880/003
	Bodegas Carlos Serres, S.A.	2000	0887/003
	Bodegas Casa de la Reina	1987	0811/025
	Bodegas Castillo de Cuzcurrita	1986	0792/011
	Bodegas Castillo de Cuzcurrita	1987	0808/009
	Bodegas Castillo de Cuzcurrita	1989	0830/001
	Bodegas Cerro Sol	1986	0792/020
	Bodegas Conde Bel	1987	0811/023
	Bodegas Corral, S.A.	1980	0700/003
	Bodegas Corral, S.A.	1981	0715/003
	Bodegas Corral, S.A.	1982	0730/004
	Bodegas Corral, S.A.	1983	0750/011

ARCHIVO DE LA ESTACIÓN ENOLÓGICA DE HARO

Código	DESCRIPCIÓN	Fecha	Signatura
03.04.01.04	Bodegas Corral, S.A.	1984	0764/003
	Bodegas Corral, S.A.	1985	0777/004
	Bodegas Corral, S.A.	1986	0782/005
	Bodegas Corral, S.A.	1987	0810/001
	Bodegas Corral, S.A.	1988	0815/001
	Bodegas Corral, S.A.	1989	0833/006
	Bodegas Corral, S.A.	1990	0842/006
	Bodegas Corral, S.A.	1992	0847/001
	Bodegas Corral, S.A.	1994	0851/002
	Bodegas Corral, S.A.	1995	0853/007
	Bodegas Corral, S.A.	1996	0861/012
	Bodegas Corral, S.A.	1997	0864/001
	Bodegas Corral, S.A.	1998	0872/002
	Bodegas Corral, S.A.	1999	0880/004
	Bodegas Corral, S.A.	2000	0887/002
	Bodegas de Ábalos, S.A.	1980	0709/012
	Bodegas de Crianza Castilla la Vieja, S.A.	1983	0750/005
	Bodegas de Crianza Castilla la Vieja, S.A.	1985	0776/010
	Bodegas de Crianza Castilla la Vieja, S.A.	1986	0781/002
	Bodegas de Crianza Castilla la Vieja, S.A.	1987	0809/009
	Bodegas de Crianza Castilla la Vieja, S.A.	1988	0821/015
	Bodegas de Crianza Castilla la Vieja, S.A.	1989	0833/009
	Bodegas de Crianza Castilla la Vieja, S.A.	1990	0842/009
	Bodegas de La Torre y Lapuerta, S.A.	1980	0710/001
	Bodegas de La Torre y Lapuerta, S.A.	1981	0724/002
	Bodegas de La Torre y Lapuerta, S.A.	1982	0743/002
	Bodegas de La Torre y Lapuerta, S.A.	1983	0760/002
	Bodegas de La Torre y Lapuerta, S.A.	1984	0770/001
	Bodegas de La Torre y Lapuerta, S.A.	1985	0772/006

ARCHIVO DE LA ESTACIÓN ENOLÓGICA DE HARO

Código	DESCRIPCIÓN	Fecha	Signatura
03.04.01.04	Bodegas de Nuestra Señora de La Antigua	1985	0776/001
	Bodegas del Castillo de Sajazarra	1987	0811/014
	Bodegas Domecq , S.A.	1983	0751/002
	Bodegas Domecq, S.A.	1985	0773/004
	Bodegas Domecq, S.A.	1986	0784/001
	Bodegas Domecq, S.A.	1987	0808/001
	Bodegas Domecq, S.A.	1988	0821/013
	Bodegas Domecq, S.A.	1989	0833/004
	Bodegas Domecq, S.A.	1990	0842/008
	Bodegas Domecq, S.A.	1992	0846/015
	Bodegas Domecq, S.A.	1994	0849/001
	Bodegas Domecq, S.A.	1995	0855/015
	Bodegas Domecq, S.A.	1996	0861/009
	Bodegas Domecq, S.A.	1997	0864/004
	Bodegas Domecq, S.A.	1998	0868/003
	Bodegas Domecq, S.A.	1999	0875/003
	Bodegas Domecq, S.A.	2000	0887/001
	Bodegas Eguren	1988	0811/065
	Bodegas El Castillo	1987	0811/028
	Bodegas El Coto, S.A.	1980	0700/002
	Bodegas El Coto, S.A.	1981	0715/002
	Bodegas El Coto, S.A.	1982	0733/001
	Bodegas El Coto, S.A.	1983	0750/007
	Bodegas El Coto, S.A.	1984	0764/005
	Bodegas El Coto, S.A.	1985	0777/005
	Bodegas El Coto, S.A.	1986	0782/004
	Bodegas El Coto, S.A.	1987	0811/038
	Bodegas El Coto, S.A.	1988	0821/016
	Bodegas El Coto, S.A.	1989	0833/007

ARCHIVO DE LA ESTACIÓN ENOLÓGICA DE HARO

Código	DESCRIPCIÓN	Fecha	Signatura
03.04.01.04	Bodegas El Coto, S.A.	1990	0842/010
	Bodegas El Coto, S.A.	1992	0846/016
	Bodegas Escudero, S.A.	1988	0821/011
	Bodegas Escudero, S.A.	1990	0842/007
	Bodegas Fariña, S.L.	1992	0846/014
	Bodegas Fariña, S.L.	1994	0849/004
	Bodegas Fariña, S.L.	1995	0855/014
	Bodegas Fariña, S.L.	1996	0861/008
	Bodegas Fariña, S.L.	1997	0864/003
	Bodegas Fariña, S.L.	1998	0870/006
	Bodegas Fariña, S.L.	1999	0875/002
	Bodegas Faustino Martínez, S.A.	1980	0702/001
	Bodegas Faustino Martínez, S.A.	1981	0696/001
	Bodegas Faustino Martínez, S.A.	1982	0731/001
	Bodegas Faustino Martínez, S.A.	1983	0752/001
	Bodegas Faustino Martínez, S.A.	1984	0764/004
	Bodegas Faustino Martínez, S.A.	1985	0773/006
	Bodegas Faustino Martínez, S.A.	1986	0784/002
	Bodegas Faustino Martínez, S.A.	1987	0807/001
	Bodegas Faustino Martínez, S.A.	1988	0819/001
	Bodegas Faustino Martínez, S.A.	1989	0822/008
	Bodegas Faustino Martínez, S.A.	1990	0838/001
	Bodegas Faustino Martínez, S.A.	1992	0846/013
	Bodegas Faustino Martínez, S.A.	1994	0849/005
	Bodegas Faustino Martínez, S.A.	1995	0855/013
	Bodegas Faustino Martínez, S.A.	1996	0861/007
	Bodegas Faustino Rivero Ulecia, S.A.	1983	0758/002
	Bodegas Faustino Rivero Ulecia, S.A.	1984	0769/004
	Bodegas Faustino Rivero Ulecia, S.A.	1985	0779/004

ARCHIVO DE LA ESTACIÓN ENOLÓGICA DE HARO

Código	DESCRIPCIÓN	Fecha	Signatura
03.04.01.04	Bodegas Faustino Rivero Ulecia, S.A.	1986	0791/002
	Bodegas Faustino Rivero Ulecia, S.A.	1987	0806/004
	Bodegas Faustino Rivero Ulecia, S.A.	1989	0822/006
	Bodegas Faustino Rivero Ulecia, S.A.	1990	0837/006
	Bodegas Faustino, S.L.	1997	0864/007
	Bodegas Faustino, S.L.	1998	0868/002
	Bodegas Faustino, S.L.	1999	0875/001
	Bodegas Faustino, S.L.	2000	0886/002
	Bodegas Federico Paternina, S.A.	1980	0706/001
	Bodegas Federico Paternina, S.A.	1981	0720/001
	Bodegas Federico Paternina, S.A.	1982	0738/001
	Bodegas Federico Paternina, S.A.	1983	0756/004
	Bodegas Federico Paternina, S.A.	1984	0768/001
	Bodegas Federico Paternina, S.A.	1985	0777/001
	Bodegas Federico Paternina, S.A.	1986	0790/005
	Bodegas Federico Paternina, S.A.	1987	0808/005
	Bodegas Federico Paternina, S.A.	1988	0818/011
	Bodegas Federico Paternina, S.A.	1989	0824/002
	Bodegas Federico Paternina, S.A.	1990	0837/005
	Bodegas Federico Paternina, S.A.	1992	0848/011
	Bodegas Federico Paternina, S.A.	1994	0852/010
	Bodegas Federico Paternina, S.A.	1995	0855/012
	Bodegas Federico Paternina, S.A.	1996	0861/006
	Bodegas Federico Paternina, S.A.	1997	0864/006
	Bodegas Federico Paternina, S.A.	1998	0873/004
	Bodegas Federico Paternina, S.A.	1999	0876/009
	Bodegas Federico Paternina, S.A.	2000	0886/001
	Bodegas Franco Españolas, S.A.	1980	0701/002
	Bodegas Franco Españolas, S.A.	1981	0716/002

ARCHIVO DE LA ESTACIÓN ENOLÓGICA DE HARO

Código	DESCRIPCIÓN	Fecha	Signatura
03.04.01.04	Bodegas Franco Españolas, S.A.	1982	0734/001
	Bodegas Franco Españolas, S.A.	1983	0752/002
	Bodegas Franco Españolas, S.A.	1984	0765/003
	Bodegas Franco Españolas, S.A.	1985	0773/001
	Bodegas Franco Españolas, S.A.	1986	0783/002
	Bodegas Franco Españolas, S.A.	1987	0807/002
	Bodegas Franco Españolas, S.A.	1988	0821/018
	Bodegas Franco Españolas, S.A.	1989	0822/007
	Bodegas Franco Españolas, S.A.	1990	0837/004
	Bodegas Franco Españolas, S.A.	1992	0848/010
	Bodegas Franco Españolas, S.A.	1994	0852/009
	Bodegas Franco Españolas, S.A.	1995	0855/011
	Bodegas Franco Españolas, S.A.	1996	0861/005
	Bodegas Franco Españolas, S.A.	1997	0865/003
	Bodegas Franco Españolas, S.A.	1998	0873/003
	Bodegas Franco Españolas, S.A.	1999	0877/003
	Bodegas Franco Españolas, S.A.	2000	0884/002
	Bodegas Gómez Aguirre	1988	0811/062
	Bodegas Gómez Cruzado, S.A.	1980	0702/003
	Bodegas Gómez Cruzado, S.A.	1981	0717/001
	Bodegas Gómez Cruzado, S.A.	1982	0733/003
	Bodegas Gómez Cruzado, S.A.	1983	0753/002
	Bodegas Gómez Cruzado, S.A.	1985	0777/003
	Bodegas Gómez Cruzado, S.A.	1992	0848/009
	Bodegas Gómez Cruzado, S.A.	1994	0852/008
	Bodegas Gómez Cruzado, S.A.	1996	0861/004
	Bodegas Gómez Cruzado, S.A.	1997	0865/011
	Bodegas Gómez Cruzado, S.A.	1998	0873/002
	Bodegas Gómez Cruzado, S.A.	1999	0877/004

ARCHIVO DE LA ESTACIÓN ENOLÓGICA DE HARO

Código	DESCRIPCIÓN	Fecha	Signatura
03.04.01.04	Bodegas Gómez Cruzado, S.A.	2000	0884/003
	Bodegas Gurpegui	1980	0702/002
	Bodegas Gurpegui	1981	0717/002
	Bodegas Gurpegui	1982	0735/001
	Bodegas Gurpegui	1983	0753/004
	Bodegas Gurpegui	1984	0765/001
	Bodegas Gurpegui	1985	0773/005
	Bodegas Gurpegui	1986	0790/003
	Bodegas Gurpegui	1987	0803/007
	Bodegas Gurpegui	1999	0877/005
	Bodegas Heredad de Baroja, S.A.	1987	0803/006
	Bodegas Heredad de Baroja, S.A.	1988	0818/007
	Bodegas Heredad de Baroja, S.A.	1989	0822/003
	Bodegas Heredad de Baroja, S.A.	1990	0841/009
	Bodegas Herederos de Raimundo Santiago	1987	0811/027
	Bodegas Hijos de Antonio Barceló, S.A.	1987	0802/001
	Bodegas Hijos de Antonio Barceló, S.A.	1988	0815/011
	Bodegas Hijos de Antonio Barceló, S.A.	1989	0832/005
	Bodegas Hijos de Antonio Barceló, S.A.	1990	0834/002
	Bodegas Hijos de Antonio Barceló, S.A.	1991	0843/010
	Bodegas Hijos de Antonio Barceló, S.A.	1992	0844/001
	Bodegas Hijos de Antonio Barceló, S.A.	1994	0848/012
	Bodegas Hijos de Antonio Barceló, S.A.	1995	0855/018
	Bodegas Hijos de Antonio Barceló, S.A.	1996	0859/001
	Bodegas Hijos de Antonio Barceló, S.A.	1997	0864/009
	Bodegas Hijos de Antonio Barceló, S.A.	1998	0904/003
	Bodegas Hijos de Antonio Barceló, S.A.	1999	0880/006
	Bodegas Hijos de Antonio Barceló, S.A.	2000	0899/002
	Bodegas Hnos. Hurtado, S.A.	1986	0789/006

ARCHIVO DE LA ESTACIÓN ENOLÓGICA DE HARO

Código	DESCRIPCIÓN	Fecha	Signatura
03.04.01.04	Bodegas Hnos. Hurtado, S.A.	1987	0803/005
	Bodegas Hnos. Hurtado, S.A.	1988	0818/006
	Bodegas Hnos. Hurtado, S.A.	1989	0822/002
	Bodegas Hnos. Hurtado, S.A.	1990	0841/008
	Bodegas Hnos. Hurtado, S.A.	1992	0848/007
	Bodegas Hnos. Hurtado, S.A.	1994	0852/006
	Bodegas Hnos. Hurtado, S.A.	1995	0855/009
	Bodegas Hnos. Hurtado, S.A.	1996	0861/002
	Bodegas Hnos. Hurtado, S.A.	1997	0865/009
	Bodegas Iru, S.A.	1980	0709/009
	Bodegas Iru, S.A.	1981	0725/006
	Bodegas Iru, S.A.	1982	0746/006
	Bodegas Iru, S.A.	1983	0754/001
	Bodegas Iru, S.A.	1986	0792/006
	Bodegas Iru, S.A.	1988	0811/061
	Bodegas Izarra	1988	0811/060
	Bodegas José Palacios, S.A.	1980	0705/004
	Bodegas José Palacios, S.A.	1981	0696/002
	Bodegas José Palacios, S.A.	1982	0737/004
	Bodegas José Palacios, S.A.	1983	0757/001
	Bodegas José Palacios, S.A.	1984	0767/002
	Bodegas José Palacios, S.A.	1985	0779/005
	Bodegas José Palacios, S.A.	1986	0790/004
	Bodegas José Palacios, S.A.	1987	0802/002
	Bodegas José Palacios, S.A.	1988	0815/007
	Bodegas José Palacios, S.A.	1989	0824/003
	Bodegas José Palacios, S.A.	1990	0841/007
	Bodegas José Palacios, S.A.	1992	0848/006
	Bodegas José Palacios, S.A.	1994	0852/005

ARCHIVO DE LA ESTACIÓN ENOLÓGICA DE HARO

Código	DESCRIPCIÓN	Fecha	Signatura
03.04.01.04	Bodegas José Palacios, S.A.	1995	0855/008
	Bodegas José Palacios, S.A.	1996	0861/001
	Bodegas José Palacios, S.A.	1997	0865/008
	Bodegas José Palacios, S.A.	1998	0871/005
	Bodegas José Palacios, S.A.	1999	0877/006
	Bodegas José Palacios, S.A.	2000	0884/004
	Bodegas La Granja Nuestra Señora de Remélluri, S.A.	1985	0776/008
	Bodegas La Granja Nuestra Señora de Remélluri, S.A.	1986	0791/001
	Bodegas La Granja Nuestra Señora de Remélluri, S.A.	1987	0808/008
	Bodegas La Granja Nuestra Señora de Remélluri, S.A.	1988	0818/009
	Bodegas La Granja Nuestra Señora de Remélluri, S.A.	1989	0822/005
	Bodegas La Granja Nuestra Señora de Remélluri, S.A.	1990	0841/010
	Bodegas La Granja Nuestra Señora de Remélluri, S.A.	1992	0848/008
	Bodegas La Granja Nuestra Señora de Remélluri, S.A.	1994	0852/007
	Bodegas La Granja Nuestra Señora de Remélluri, S.A.	1995	0855/010
	Bodegas La Granja Nuestra Señora de Remélluri, S.A.	1996	0861/003
	Bodegas La Granja Nuestra Señora de Remélluri, S.A.	1997	0865/010
	Bodegas La Granja Nuestra Señora de Remélluri, S.A.	1998	0873/001
	Bodegas La Real Divisa, S.A.	1986	0792/032
	Bodegas La Real Divisa, S.A.	1987	0808/007
	Bodegas La Real Divisa, S.A.	1988	0815/005
	Bodegas La Real Divisa, S.A.	1989	0832/004
	Bodegas La Real Divisa, S.A.	1990	0843/001
	Bodegas La Real Divisa, S.A.	1992	0847/005
	Bodegas La Real Divisa, S.A.	1994	0853/004
	Bodegas La Real Divisa, S.A.	1996	0862/009
	Bodegas La Real Divisa, S.A.	1998	0871/001
	Bodegas La Rioja Alta, S.A.	1980	0705/005
	Bodegas La Rioja Alta, S.A.	1981	0719/002

ARCHIVO DE LA ESTACIÓN ENOLÓGICA DE HARO

Código	DESCRIPCIÓN	Fecha	Signatura
03.04.01.04	Bodegas La Rioja Alta, S.A.	1982	0740/003
	Bodegas La Rioja Alta, S.A.	1983	0757/005
	Bodegas La Rioja Alta, S.A.	1984	0768/003
	Bodegas La Rioja Alta, S.A.	1985	0779/002
	Bodegas La Rioja Alta, S.A.	1986	0786/001
	Bodegas La Rioja Alta, S.A.	1987	0798/002
	Bodegas La Rioja Alta, S.A.	1988	0827/002
	Bodegas La Rioja Alta, S.A.	1989	0832/003
	Bodegas La Rioja Alta, S.A.	1990	0840/001
	Bodegas La Rioja Alta, S.A.	1992	0847/004
	Bodegas La Rioja Alta, S.A.	1994	0853/003
	Bodegas La Rioja Alta, S.A.	1995	0855/002
	Bodegas La Rioja Alta, S.A.	1996	0862/008
	Bodegas La Rioja Alta, S.A.	1998	0870/009
	Bodegas La Rioja Alta, S.A.	1999	0877/007
	Bodegas La Rioja Alta, S.A.	2000	0888/002
	Bodegas Lagunilla, S.A.	1980	0716/001
	Bodegas Lagunilla, S.A.	1981	0717/003
	Bodegas Lagunilla, S.A.	1982	0746/005
	Bodegas Lagunilla, S.A.	1983	0754/002
	Bodegas Lagunilla, S.A.	1984	0771/010
	Bodegas Lagunilla, S.A.	1985	0772/001
	Bodegas Lagunilla, S.A.	1986	0788/002
	Bodegas Lagunilla, S.A.	1987	0803/004
	Bodegas Lagunilla, S.A.	1988	0818/005
	Bodegas Lagunilla, S.A.	1989	0824/007
	Bodegas Lagunilla, S.A.	1990	0841/005
	Bodegas Lagunilla, S.A.	1992	0848/005
	Bodegas Lagunilla, S.A.	1994	0852/004

ARCHIVO DE LA ESTACIÓN ENOLÓGICA DE HARO

Código	DESCRIPCIÓN	Fecha	Signatura
03.04.01.04	Bodegas Lagunilla, S.A.	1995	0854/019
	Bodegas Lan, S.A.	1980	0703/002
	Bodegas Lan, S.A.	1981	0717/004
	Bodegas Lan, S.A.	1982	0735/002
	Bodegas Lan, S.A.	1983	0753/001
	Bodegas Lan, S.A.	1984	0765/002
	Bodegas Lan, S.A.	1985	0772/007
	Bodegas Lan, S.A.	1986	0790/001
	Bodegas Lan, S.A.	1987	0803/003
	Bodegas Lan, S.A.	1988	0818/004
	Bodegas Lan, S.A.	1989	0831/010
	Bodegas Lan, S.A.	1990	0841/004
	Bodegas Lan, S.A.	1992	0848/004
	Bodegas Lan, S.A.	1994	0852/003
	Bodegas Lan, S.A.	1995	0854/018
	Bodegas Lan, S.A.	1996	0860/004
	Bodegas Lan, S.A.	1997	0865/007
	Bodegas Lan, S.A.	1998	0868/006
	Bodegas Lan, S.A.	1999	0873/005
	Bodegas Lan, S.A.	2000	0885/001
	Bodegas León Moreno	1986	0792/025
	Bodegas León Moreno	1988	0818/003
	Bodegas López-Agos y CIA, S.A.	1980	0703/001
	Bodegas López-Agos y CIA, S.A.	1981	0721/001
	Bodegas López-Agos y CIA, S.A.	1982	0746/017
	Bodegas López-Agos y CIA, S.A.	1983	0754/006
	Bodegas López-Agos y CIA, S.A.	1984	0765/004
	Bodegas López-Agos y CIA, S.A.	1985	0773/002
	Bodegas López-Agos y CIA, S.A.	1986	0790/002
	Bodegas López-Agos y CIA, S.A.	1987	0811/018

ARCHIVO DE LA ESTACIÓN ENOLÓGICA DE HARO

Código	DESCRIPCIÓN	Fecha	Signatura
03.04.01.04	Bodegas Luis Pérez Foncea	1987	0806/001
	Bodegas Luis Pérez Foncea	1988	0820/010
	Bodegas Luis Pérez Foncea	1989	0824/008
	Bodegas Luis Pérez Foncea	1990	0843/003
	Bodegas Luis Pérez Foncea	1992	0847/007
	Bodegas Manso Hnos.	1986	0792/003
	Bodegas Manso Hnos.	1987	0811/032
	Bodegas Manso Hnos.	1988	0811/054
	Bodegas Marqués de Cáceres	1987	0805/001
	Bodegas Marqués de Cáceres	1988	0820/009
	Bodegas Marqués de Cáceres	1989	0831/002
	Bodegas Marqués de Murrieta-Ygay	1980	0703/003
	Bodegas Marqués de Murrieta-Ygay	1981	0721/004
	Bodegas Marqués de Murrieta-Ygay	1982	0736/001
	Bodegas Marqués de Murrieta-Ygay	1983	0755/001
	Bodegas Marqués de Murrieta-Ygay	1984	0766/003
	Bodegas Marqués de Murrieta-Ygay	1985	0772/004
	Bodegas Marqués de Murrieta-Ygay	1986	0788/003
	Bodegas Marqués de Murrieta-Ygay	1987	0808/002
	Bodegas Marqués de Murrieta-Ygay	1988	0820/008
	Bodegas Marqués de Murrieta-Ygay	1989	0830/005
	Bodegas Marqués de Murrieta-Ygay	1990	0840/002
	Bodegas Marqués de Murrieta-Ygay	1994	0850/016
	Bodegas Marqués de Murrieta-Ygay	1995	0854/015
	Bodegas Marqués de Murrieta-Ygay	1996	0862/020
	Bodegas Marqués de Murrieta-Ygay	1997	0865/015
	Bodegas Marqués de Murrieta-Ygay	1998	0866/001
	Bodegas Marqués de Murrieta-Ygay	1999	0877/002
	Bodegas Marqués de Murrieta-Ygay	2000	0886/003

ARCHIVO DE LA ESTACIÓN ENOLÓGICA DE HARO

Código	DESCRIPCIÓN	Fecha	Signatura
03.04.01.04	Bodegas Marqués del Puerto, S.A.	1987	0806/002
	Bodegas Marqués del Puerto, S.A.	1988	0820/002
	Bodegas Marqués del Puerto, S.A.	1989	0830/003
	Bodegas Marqués del Puerto, S.A.	1990	0840/006
	Bodegas Marqués del Puerto, S.A.	1992	0848/001
	Bodegas Marqués del Puerto, S.A.	1994	0850/015
	Bodegas Marqués del Puerto, S.A.	1995	0854/014
	Bodegas Marqués del Puerto, S.A.	1996	0862/019
	Bodegas Marqués del Puerto, S.A.	1997	0865/014
	Bodegas Marqués del Puerto, S.A.	1998	0867/008
	Bodegas Marqués del Puerto, S.A.	1999	0877/008
	Bodegas Marqués del Puerto, S.A.	2000	0885/006
	Bodegas Martínez Bujanda, S.A.	1985	0776/002
	Bodegas Martínez Bujanda, S.A.	1986	0789/002
	Bodegas Martínez Bujanda, S.A.	1987	0799/002
	Bodegas Martínez Bujanda, S.A.	1988	0819/004
	Bodegas Martínez Bujanda, S.A.	1989	0822/009
	Bodegas Martínez Bujanda, S.A.	1990	0837/008
	Bodegas Martínez Bujanda, S.A.	1992	0847/016
	Bodegas Martínez Bujanda, S.A.	1994	0850/013
	Bodegas Martínez Bujanda, S.A.	1995	0854/012
	Bodegas Martínez Bujanda, S.A.	1996	0862/017
	Bodegas Martínez Bujanda, S.A.	1997	0865/012
	Bodegas Martínez Bujanda, S.A.	1999	0877/001
	Bodegas Martínez-Lacuesta Hnos, Ltda.	1980	0704/002
	Bodegas Martínez-Lacuesta Hnos, Ltda.	1981	0721/002
	Bodegas Martínez-Lacuesta Hnos, Ltda.	1982	0736/003
	Bodegas Martínez-Lacuesta Hnos, Ltda.	1983	0754/005
	Bodegas Martínez-Lacuesta Hnos, Ltda.	1984	0769/002

ARCHIVO DE LA ESTACIÓN ENOLÓGICA DE HARO

Código	DESCRIPCIÓN	Fecha	Signatura
03.04.01.04	Bodegas Martínez-Lacuesta Hnos, Ltda.	1985	0772/002
	Bodegas Martínez-Lacuesta Hnos, Ltda.	1986	0789/004
	Bodegas Martínez-Lacuesta Hnos, Ltda.	1987	0808/003
	Bodegas Martínez-Lacuesta Hnos, Ltda.	1988	0819/003
	Bodegas Martínez-Lacuesta Hnos, Ltda.	1989	0823/001
	Bodegas Martínez-Lacuesta Hnos, Ltda.	1990	0840/007
	Bodegas Martínez-Lacuesta Hnos, Ltda.	1992	0847/015
	Bodegas Martínez-Lacuesta, S.A.	1994	0850/012
	Bodegas Martínez-Lacuesta, S.A.	1995	0854/011
	Bodegas Martínez-Lacuesta, S.A.	1996	0862/016
	Bodegas Martínez-Lacuesta, S.A.	1999	0876/003
	Bodegas Mauro, S.A.	1986	0792/024
	Bodegas Mauro, S.A.	1987	0808/004
	Bodegas Mauro, S.A.	1988	0819/002
	Bodegas Mauro, S.A.	1989	0823/002
	Bodegas Mauro, S.A.	1990	0840/009
	Bodegas Mauro, S.A.	1992	0847/014
	Bodegas Mayorazgo de Armentia	1987	0811/006
	Bodegas Monge Ruiz	1986	0792/013
	Bodegas Montecillo, S.A.	1980	0705/003
	Bodegas Montecillo, S.A.	1981	0718/001
	Bodegas Montecillo, S.A.	1982	0737/001
	Bodegas Montecillo, S.A.	1983	0756/001
	Bodegas Montecillo, S.A.	1984	0766/001
	Bodegas Montecillo, S.A.	1985	0772/009
	Bodegas Montecillo, S.A.	1986	0789/001
	Bodegas Montecillo, S.A.	1987	0804/001
	Bodegas Montecillo, S.A.	1988	0817/001
	Bodegas Montecillo, S.A.	1989	0823/003

ARCHIVO DE LA ESTACIÓN ENOLÓGICA DE HARO

Código	DESCRIPCIÓN	Fecha	Signatura
03.04.01.04	Bodegas Montecillo, S.A.	1990	0839/001
	Bodegas Montecillo, S.A.	1992	0847/013
	Bodegas Montecillo, S.A.	1994	0850/011
	Bodegas Montecillo, S.A.	1995	0854/010
	Bodegas Montecillo, S.A.	1996	0862/015
	Bodegas Montecillo, S.A.	1997	0863/001
	Bodegas Montecillo, S.A.	1998	0870/002
	Bodegas Montecillo, S.A.	1999	0876/002
	Bodegas Montecillo, S.A.	2000	0885/005
	Bodegas Monteleiva, S.A.	1992	0847/012
	Bodegas Monteleiva, S.A.	1994	0850/010
	Bodegas Monteleiva, S.A.	1995	0854/009
	Bodegas Muerza, S.A.	1980	0705/002
	Bodegas Muerza, S.A.	1981	0718/003
	Bodegas Muerza, S.A.	1982	0737/003
	Bodegas Muerza, S.A.	1983	0756/003
	Bodegas Muerza, S.A.	1984	0766/004
	Bodegas Muerza, S.A.	1985	0772/003
	Bodegas Muerza, S.A.	1986	0789/003
	Bodegas Muga, S.A.	1980	0705/001
	Bodegas Muga, S.A.	1981	0718/004
	Bodegas Muga, S.A.	1982	0737/002
	Bodegas Muga, S.A.	1983	0756/002
	Bodegas Muga, S.A.	1984	0766/005
	Bodegas Muga, S.A.	1985	0772/008
	Bodegas Muga, S.A.	1986	0786/005
	Bodegas Muga, S.A.	1987	0800/001
	Bodegas Muga, S.A.	1988	0820/007
	Bodegas Muga, S.A.	1989	0823/004

ARCHIVO DE LA ESTACIÓN ENOLÓGICA DE HARO

Código	DESCRIPCIÓN	Fecha	Signatura
03.04.01.04	Bodegas Muga, S.A.	1990	0839/002
	Bodegas Muga, S.A.	1992	0847/011
	Bodegas Muga, S.A.	1994	0850/009
	Bodegas Muga, S.A.	1995	0854/008
	Bodegas Muga, S.A.	1996	0862/014
	Bodegas Muga, S.A.	1997	0865/016
	Bodegas Muga, S.A.	1998	0870/001
	Bodegas Muga, S.A.	1999	0876/001
	Bodegas Murua, S.A. Elciego	1982	0746/015
	Bodegas Murua, S.A. Elciego	1986	0792/026
	Bodegas Murua, S.A. Elciego	1987	0792/039
	Bodegas Murua, S.A. Elciego	1988	0820/006
	Bodegas Murua, S.A. Elciego	1989	0823/006
	Bodegas Murua, S.A. Elciego	1990	0840/008
	Bodegas Murua, S.A. Elciego	1995	0854/007
	Bodegas Murua, S.A. Elciego	1996	0862/013
	Bodegas Murua, S.A. Laguardia	1986	0792/026
	Bodegas Murua, S.A. Laguardia	1987	0792/040
	Bodegas Murua, S.A. Laguardia	1989	0823/005
	Bodegas Murua, S.A. Laguardia	1994	0850/008
	Bodegas Navajas, S.L.	1990	0843/005
	Bodegas Olarra, S.A.	1980	0704/003
	Bodegas Olarra, S.A.	1981	0718/005
	Bodegas Olarra, S.A.	1982	0739/001
	Bodegas Olarra, S.A.	1983	0755/003
	Bodegas Olarra, S.A.	1984	0767/001
	Bodegas Olarra, S.A.	1985	0778/004
	Bodegas Olarra, S.A.	1986	0790/008
	Bodegas Olarra, S.A.	1987	0800/002

ARCHIVO DE LA ESTACIÓN ENOLÓGICA DE HARO

Código	DESCRIPCIÓN	Fecha	Signatura
03.04.01.04	Bodegas Olarra, S.A.	1988	0814/001
	Bodegas Olarra, S.A.	1989	0823/008
	Bodegas Olarra, S.A.	1990	0842/003
	Bodegas Olarra, S.A.	1992	0847/010
	Bodegas Olarra, S.A.	1994	0850/007
	Bodegas Olarra, S.A.	1995	0855/006
	Bodegas Olarra, S.A.	1996	0862/012
	Bodegas Olarra, S.A.	1997	0865/017
	Bodegas Olarra, S.A.	1998	0867/004
	Bodegas Olarra, S.A.	1999	0876/006
	Bodegas Ondarre, S.A.	1987	0792/041
	Bodegas Ondarre, S.A.	1988	0820/004
	Bodegas Ondarre, S.A.	1989	0824/006
	Bodegas Ondarre, S.A.	1990	0842/002
	Bodegas Ondarre, S.A.	1994	0850/006
	Bodegas Ondarre, S.A.	1995	0855/005
	Bodegas Ondarre, S.A.	1998	0867/011
	Bodegas Ontañón, S.A.	1986	0792/028
	Bodegas Ontañón, S.A.	1987	0802/004
	Bodegas Ontañón, S.A.	1988	0820/003
	Bodegas Ontañón, S.A.	1989	0824/005
	Bodegas Ontañón, S.A.	1990	0842/001
	Bodegas Ontañón, S.A.	1992	0847/009
	Bodegas Ontañón, S.A.	1994	0850/005
	Bodegas Ontañón, S.A.	1998	0867/010
	Bodegas Palacio Coprimar, S.A.	1980	0711/006
	Bodegas Palacio Coprimar, S.A.	1981	0725/005
	Bodegas Palacio Coprimar, S.A.	1982	0744/004
	Bodegas Palacio Coprimar, S.A.	1983	0757/003

ARCHIVO DE LA ESTACIÓN ENOLÓGICA DE HARO

Código	DESCRIPCIÓN	Fecha	Signatura
03.04.01.04	Bodegas Palacio Coprimar, S.A.	1984	0767/003
	Bodegas Palacio Coprimar, S.A.	1985	0779/006
	Bodegas Palacio Coprimar, S.A.	1986	0790/006
	Bodegas Palacio, S.A.	1987	0802/003
	Bodegas Palacio, S.A.	1988	0815/006
	Bodegas Palacio, S.A.	1989	0824/004
	Bodegas Palacio, S.A.	1990	0843/004
	Bodegas Palacio, S.A.	1992	0847/008
	Bodegas Palacio, S.A.	1994	0853/006
	Bodegas Palacio, S.A.	1995	0855/004
	Bodegas Palacio, S.A.	1996	0862/011
	Bodegas Palacio, S.A.	1998	0867/009
	Bodegas Palacio, S.A.	1999	0876/005
	Bodegas Peñuela, S.A.	1980	0711/005
	Bodegas Peñuela, S.A.	1981	0725/013
	Bodegas Peñuela, S.A.	1982	0746/019
	Bodegas Peñuela, S.A.	1983	0757/002
	Bodegas Peñuela, S.A.	1987	0811/005
	Bodegas Peñuela, S.A.	1988	0811/051
	Bodegas Primicia, S.A.	1987	0811/022
	Bodegas R. López Heredia Viña Tondonia, S.A.	1980	0704/001
	Bodegas R. López Heredia Viña Tondonia, S.A.	1981	0722/001
	Bodegas R. López Heredia Viña Tondonia, S.A.	1982	0735/003
	Bodegas R. López Heredia Viña Tondonia, S.A.	1983	0754/004
	Bodegas R. López Heredia Viña Tondonia, S.A.	1984	0766/002
	Bodegas R. López Heredia Viña Tondonia, S.A.	1985	0773/003
	Bodegas R. López Heredia Viña Tondonia, S.A.	1986	0789/005
	Bodegas R. López Heredia Viña Tondonia, S.A.	1987	0803/001
	Bodegas R. López Heredia Viña Tondonia, S.A.	1988	0818/001

ARCHIVO DE LA ESTACIÓN ENOLÓGICA DE HARO

Código	DESCRIPCIÓN	Fecha	Signatura
03.04.01.04	Bodegas R. López Heredia Viña Tondonia, S.A.	1989	0824/009
	Bodegas R. López Heredia Viña Tondonia, S.A.	1990	0840/004
	Bodegas R. López Heredia Viña Tondonia, S.A.	1992	0848/002
	Bodegas R. López Heredia Viña Tondonia, S.A.	1994	0852/002
	Bodegas R. López Heredia Viña Tondonia, S.A.	1995	0854/017
	Bodegas R. López Heredia Viña Tondonia, S.A.	1996	0860/002
	Bodegas R. López Heredia Viña Tondonia, S.A.	1997	0865/006
	Bodegas R. López Heredia Viña Tondonia, S.A.	1998	0868/001
	Bodegas R. López Heredia Viña Tondonia, S.A.	1999	0873/006
	Bodegas R. López Heredia Viña Tondonia, S.A.	2000	0885/002
	Bodegas Ramírez, S.L.	1987	0811/040
	Bodegas Ramírez, S.L.	1988	0811/058
	Bodegas Ramón Bilbao, S.A.	1980	0705/006
	Bodegas Ramón Bilbao, S.A.	1981	0719/001
	Bodegas Ramón Bilbao, S.A.	1982	0740/001
	Bodegas Ramón Bilbao, S.A.	1983	0757/004
	Bodegas Ramón Bilbao, S.A.	1984	0768/002
	Bodegas Ramón Bilbao, S.A.	1985	0777/007
	Bodegas Ramón Bilbao, S.A. Vol 1/2	1986	0786/003
	Bodegas Ramón Bilbao, S.A. Vol 2/2	1986	0790/007
	Bodegas Ramón Bilbao, S.A.	1987	0808/006
	Bodegas Ramón Bilbao, S.A.	1988	0816/001
	Bodegas Ramón Bilbao, S.A.	1989	0824/001
	Bodegas Ramón Bilbao, S.A.	1990	0843/002
	Bodegas Ramón Bilbao, S.A.	1992	0847/006
	Bodegas Ramón Bilbao, S.A.	1994	0853/005
	Bodegas Ramón Bilbao, S.A.	1995	0855/003
	Bodegas Ramón Bilbao, S.A.	1996	0862/010
	Bodegas Ramón Bilbao, S.A.	1998	0871/003

ARCHIVO DE LA ESTACIÓN ENOLÓGICA DE HARO

Código	DESCRIPCIÓN	Fecha	Signatura
03.04.01.04	Bodegas Ramón Bilbao, S.A.	1999	0876/004
	Bodegas Ramón Bilbao, S.A.	2000	0884/005
	Bodegas Rioja Santiago, S.A.	1980	0707/002
	Bodegas Rioja Santiago, S.A.	1981	0719/003
	Bodegas Rioja Santiago, S.A.	1982	0740/002
	Bodegas Rioja Santiago, S.A.	1983	0759/001
	Bodegas Rioja Santiago, S.A.	1984	0769/001
	Bodegas Rioja Santiago, S.A.	1985	0774/001
	Bodegas Rioja Santiago, S.A.	1986	0788/001
	Bodegas Rioja Santiago, S.A. Vol 1/2	1987	0797/001
	Bodegas Rioja Santiago, S.A. Vol 2/2	1987	0798/001
	Bodegas Rioja Santiago, S.A.	1988	0827/001
	Bodegas Rioja Santiago, S.A.	1989	0828/003
	Bodegas Rioja Santiago, S.A.	1990	0841/006
	Bodegas Rioja Santiago, S.A.	1992	0846/010
	Bodegas Rioja Santiago, S.A.	1994	0853/001
	Bodegas Rioja Santiago, S.A.	1995	0858/011
	Bodegas Rioja Santiago, S.A.	1996	0862/006
	Bodegas Rioja Santiago, S.A.	1998	0867/007
	Bodegas Rioja Santiago, S.A.	1999	0880/001
	Bodegas Riojanas, S.A.	1980	0707/001
	Bodegas Riojanas, S.A.	1981	0711/007
	Bodegas Riojanas, S.A.	1982	0741/001
	Bodegas Riojanas, S.A.	1983	0759/002
	Bodegas Riojanas, S.A.	1984	0769/003
	Bodegas Riojanas, S.A.	1985	0779/007
	Bodegas Riojanas, S.A.	1986	0791/003
	Bodegas Riojanas, S.A.	1987	0799/001
	Bodegas Riojanas, S.A.	1988	0825/004

ARCHIVO DE LA ESTACIÓN ENOLÓGICA DE HARO

Código	DESCRIPCIÓN	Fecha	Signatura
03.04.01.04	Bodegas Riojanas, S.A.	1989	0831/011
	Bodegas Riojanas, S.A.	1990	0837/007
	Bodegas Riojanas, S.A.	1992	0846/011
	Bodegas Riojanas, S.A.	1994	0853/002
	Bodegas Riojanas, S.A.	1995	0855/001
	Bodegas Riojanas, S.A.	1996	0862/007
	Bodegas Riojanas, S.A.	1998	0870/008
	Bodegas Riojanas, S.A.	1999	0881/001
	Bodegas Riojanas, S.A.	2000	0888/003
	Bodegas Rufino Lecea	1986	0792/002
	Bodegas Rufino Lecea	1987	0811/009
	Bodegas Rufino Lecea	1988	0811/059
	Bodegas S.M.S Villanueva	1987	0811/011
	Bodegas S.M.S Villanueva	1988	0811/048
	Bodegas Señorío de Arana, S.A.	1986	0792/036
	Bodegas Señorío de Arana, S.A.	1987	0809/008
	Bodegas Señorío de Arana, S.A.	1988	0821/010
	Bodegas Señorío de Arana, S.A.	1989	0828/008
	Bodegas Señorío de Arana, S.A.	1990	0839/003
	Bodegas Señorío de Arana, S.A.	1996	0862/004
	Bodegas Señorío de Nava, S.A.	1998	0870/007
	Bodegas Señorío de Nava, S.A.	1999	0880/002
	Bodegas Señorío de Nava, S.A.	2000	0890/001
	Bodegas Solar Viejo	1987	0811/015
	Bodegas Sonsierra, Sdad.Coop.	1987	0811/017
	Bodegas Sonsierra, Sdad.Coop.	1988	0811/069
	Bodegas Sonsierra, Sdad.Coop.	1989	0831/009
	Bodegas Valduero, S.A.	1988	0821/008
	Bodegas Valduero, S.A.	1989	0828/005

ARCHIVO DE LA ESTACIÓN ENOLÓGICA DE HARO

Código	DESCRIPCIÓN	Fecha	Signatura
03.04.01.04	Bodegas Valduero, S.A.	1992	0846/007
	Bodegas Valduero, S.A.	1994	0852/018
	Bodegas Valduero, S.A.	1995	0858/007
	Bodegas Valduero, S.A.	1996	0862/001
	Bodegas Valduero, S.A.	1998	0867/005
	Bodegas Valduero, S.A.	2000	0885/004
	Bodegas Valgrande	1989	0828/006
	Bodegas Valgrande	1990	0838/004
	Bodegas Vega Sicilia, S.A.	1980	0709/008
	Bodegas Vega Sicilia, S.A.	1981	0725/003
	Bodegas Vega Sicilia, S.A.	1982	0746/014
	Bodegas Velázquez, S.A.	1980	0711/002
	Bodegas Velázquez, S.A.	1981	0725/001
	Bodegas Velázquez, S.A.	1982	0744/003
	Bodegas Velázquez, S.A.	1983	0760/003
	Bodegas Velázquez, S.A.	1984	0771/011
	Bodegas Velázquez, S.A.	1985	0778/002
	Bodegas Velázquez, S.A.	1986	0792/001
	Bodegas Velázquez, S.A.	1987	0809/006
	Bodegas Velázquez, S.A.	1988	0821/006
	Bodegas Velázquez, S.A.	1989	0831/003
	Bodegas Velázquez, S.A.	1990	0838/003
	Bodegas Velázquez, S.A.	1992	0846/006
	Bodegas Vile	1986	0792/015
	Bodegas Vile	1987	0809/004
	Bodegas Vile	1988	0821/005
	Bodegas Vile	1989	0831/004
	Bodegas Vile	1990	0837/003
	Bodegas Vile	1992	0846/003

ARCHIVO DE LA ESTACIÓN ENOLÓGICA DE HARO

Código	DESCRIPCIÓN	Fecha	Signatura
03.04.01.04	Bodegas Vile	1994	0852/014
	Bodegas Vile	1995	0858/004
	Bodegas Vile	1996	0858/014
	Bodegas Vile	1999	0881/004
	Bodegas Vile	2000	0890/004
	Bodegas Vinícola de Navarra	1990	0838/002
	Bodegas Viña Salceda, S.A.	1980	0711/001
	Bodegas Viña Salceda, S.A.	1981	0724/003
	Bodegas Viña Salceda, S.A.	1982	0744/002
	Bodegas Viña Salceda, S.A.	1983	0760/005
	Bodegas Viña Salceda, S.A.	1984	0771/001
	Bodegas Viña Salceda, S.A.	1985	0775/002
	Bodegas Viña Salceda, S.A.	1986	0792/016
	Bodegas Viña Salceda, S.A.	1988	0821/002
	Bodegas Viña Salceda, S.A.	1989	0831/007
	Bodegas Viña Salceda, S.A.	1990	0837/002
	Bodegas Viña Salceda, S.A.	1992	0846/002
	Bodegas Viña Salceda, S.A.	1994	0852/012
	Bodegas Viña Salceda, S.A.	1995	0858/002
	Bodegas Viña Salceda, S.A.	1996	0858/012
	Bodegas Viña Salceda, S.A.	1998	0867/002
	Bodegas Vitorianas, S.A.	1987	0809/001
	Bodegas Vitorianas, S.A.	1988	0821/001
	Bodegas Vitorianas, S.A.	1989	0831/008
	Bodegas Vitorianas, S.A.	1990	0837/001
	Bodegas Vitorianas, S.A.	1992	0846/001
	Bodegas Vitorianas, S.A.	1994	0852/011
	Bodegas Vitorianas, S.A.	1995	0858/001
	Bodegas Vitorianas, S.A.	1996	0896/004

ARCHIVO DE LA ESTACIÓN ENOLÓGICA DE HARO

Código	DESCRIPCIÓN	Fecha	Signatura
03.04.01.04	Bodegas Vitorianas, S.A.	1998	0867/001
	Bodegas Vitorianas, S.A.	1999	0881/003
	Bodegas Vitorianas, S.A.	2000	0890/003
	Bodegas y Bebidas, S.A.	1992	0845/004
	Bodegas y Bebidas, S.A.	1994	0850/001
	Bodegas y Bebidas, S.A.	1995	0854/004
	Bodegas y Bebidas, S.A.	1996	0858/018
	Bodegas y Bebidas, S.A.	1997	0861/014
	Bodegas y Bebidas, S.A. Vol 1/2	1998	0869/002
	Bodegas y Bebidas, S.A. Vol 2/2	1998	0872/001
	Bodegas y Bebidas, S.A. Vol 1/2	1999	0881/005
	Bodegas y Bebidas, S.A. Vol 2/2	1999	0882/001
	Bodegas y Bebidas, S.A.	2000	0888/001
	Bodegas y viñedos José María Ruiz-Alejos Herreros	1986	0792/033
	Bodegas y viñedos José María Ruiz-Alejos Herreros	1987	0811/033
	Bodegas y viñedos José María Ruiz-Alejos Herreros	1988	0811/044
	Bodegas y viveros Perica	1988	0811/045
	Bodegas Zumos Ubis	1987	0811/020
	Bodegas&Bebidas Grandes Vinos, S.L.	2000	0883/001
	Carbonell y CIA	1982	0746/002
	Carbonell y CIA	1983	0750/010
	Compañía Internacional de Vinos, S.A.	1981	0718/002
	Compañía Internacional de Vinos, S.A.	1987	0811/026
	Compañía Internacional de Vinos, S.A.	1988	0811/067
	Compañía Vinícola de Labastida	1987	0811/001
	Compañía Vinícola del Norte de España, CUNE	1980	0701/001
	Compañía Vinícola del Norte de España, CUNE	1981	0715/001
	Compañía Vinícola del Norte de España, CUNE	1982	0733/002
	Compañía Vinícola del Norte de España, CUNE	1983	0751/001

ARCHIVO DE LA ESTACIÓN ENOLÓGICA DE HARO

Código	DESCRIPCIÓN	Fecha	Signatura
03.04.01.04	Compañía Vinícola del Norte de España, CUNE	1984	0764/002
	Compañía Vinícola del Norte de España, CUNE	1985	0776/005
	Compañía Vinícola del Norte de España, CUNE	1986	0783/001
	Compañía Vinícola del Norte de España, CUNE	1987	0810/002
	Compañía Vinícola del Norte de España, CUNE	1988	0814/002
	Compañía Vinícola del Norte de España, CUNE	1989	0834/001
	Compañía Vinícola del Norte de España, CUNE	1990	0842/013
	Compañía Vinícola del Norte de España, CUNE	1992	0847/002
	Compañía Vinícola del Norte de España, CUNE	1994	0851/001
	Compañía Vinícola del Norte de España, CUNE	1995	0853/008
	Compañía Vinícola del Norte de España, CUNE	1996	0857/001
	Compañía Vinícola del Norte de España, CUNE	1997	0863/002
	Compañía Vinícola del Norte de España, CUNE. Vol 1/2	1998	0866/002
	Compañía Vinícola del Norte de España, CUNE. Vol 2/2	1998	0869/001
	Compañía Vinícola del Norte de España, CUNE	1999	0874/001
	Compañía Vinícola del Norte de España, CUNE	2000	0889/001
	Consejo Regulador de la Denominación de Origen Rioja	1980	0709/010
	Consejo Regulador de la Denominación de Origen Rioja	1981	0725/016
	Consejo Regulador de la Denominación de Origen Rioja	1987	0811/004
	Consejo Regulador de la Denominación de Origen Rioja	1988	0811/068
	Consejo Regulador de la Denominación de Origen Rueda	1986	0792/021
	Cooperativa Bodegas Ribera del Duero	1980	0709/013
	Cooperativa Bodegas Ribera del Duero	1981	0725/007
	Cooperativa Vino de Toro	1988	0811/070
	Cooperativas Exportadoras de Vinos de Rioja	1980	0709/011
	Cooperativas Exportadoras de Vinos de Rioja	1981	0725/008
	Cooperativas Exportadoras de Vinos de Rioja	1982	0746/003
	Cooperativas Vinícolas Cariñena y San Juan Bautista-Fuendejalón	1984	0764/001
	Cosecheros Alaveses, Sdad. Coop.	1987	0811/039

ARCHIVO DE LA ESTACIÓN ENOLÓGICA DE HARO

Código	DESCRIPCIÓN	Fecha	Signatura
03.04.01.04	Cosecheros Alaveses, Sdad. Coop.	1988	0815/004
	Cosecheros Alaveses, Sdad. Coop.	1989	0833/010
	Cosecheros Alaveses, Sdad. Coop.	1990	0842/012
	Cosecheros Alaveses, Sdad. Coop. / Artadi	1992	0846/018
	Cosecheros Alaveses, Sdad. Coop. / Artadi	1994	0849/003
	Cosecheros Alaveses, Sdad. Coop. / Artadi	1995	0855/017
	Cosecheros Alaveses, Sdad. Coop. / Artadi	1996	0861/011
	Cosecheros Alaveses, Sdad. Coop. / Artadi	1997	0864/005
	Cosecheros Alaveses, Sdad. Coop. / Artadi	1998	0868/005
	Cosecheros Riojanos, S.A.	1990	0842/005
	Cosecheros y Criadores, S.A.	1986	0792/010
	Cosecheros y Criadores, S.A.	1987	0811/037
	Cosecheros y Criadores, S.A.	1988	0821/017
	Cosecheros y Criadores, S.A.	1989	0833/008
	Cosecheros y Criadores, S.A.	1990	0842/011
	Cosecheros y Criadores, S.A.	1992	0846/017
	Cosecheros y Criadores, S.A.	1994	0849/002
	Cosecheros y Criadores, S.A.	1995	0855/016
	Cosecheros y Criadores, S.A.	1996	0861/010
	Cosecheros y Criadores, S.A.	1997	0865/001
	Cosecheros y Criadores, S.A.	1998	0868/004
	Cosecheros y Criadores, S.A.	1999	0880/005
	Destilerías Lafuente, S.L.	1981	0725/010
	Destilerías Lafuente, S.L.	1982	0746/016
	Destilerías Lafuente, S.L.	1983	0750/006
	Destilerías Lafuente, S.L.	1985	0779/001
	Destilerías Lafuente, S.L.	1988	0821/014
	Destilerías Lafuente, S.L.	1989	0833/005
	Destilerías San Fermín	1986	0792/035

ARCHIVO DE LA ESTACIÓN ENOLÓGICA DE HARO

Código	DESCRIPCIÓN	Fecha	Signatura
03.04.01.04	Distribuciones Mabay, S.A.	1988	0811/056
	Edevinsa	1988	0811/066
	Einhell Española, S.A.	1984	0771/005
	Embotelladora Internacional, S.C.L.	1986	0792/017
	Embotelladora Internacional, S.C.L.	1988	0821/012
	Embotelladora Internacional, S.C.L.	1989	0822/001
	Enrique Fernández Chavarri	1984	0771/006
	Eusko Turismo	1986	0792/008
	Exportadores de vinos de Rioja, S.A.	1980	0709/005
	Exportadores de vinos de Rioja, S.A.	1982	0746/007
	Exportadores de vinos de Rioja, S.A.	1983	0750/003
	Exportadores de vinos de Rioja, S.A.	1984	0763/002
	Exportadores de vinos de Rioja, S.A.	1985	0777/006
	Exportadores de vinos de Rioja, S.A.	1986	0791/005
	Exportadores de vinos de Rioja, S.A.	1987	0811/031
	Exportadores de vinos de Rioja, S.A.	1988	0811/064
	Francisco Viguera Cabredo	1980	0711/004
	Gorostiaga y Goitisoló	1980	0709/004
	Gorostiaga y Goitisoló	1981	0725/009
	Gorostiaga y Goitisoló	1982	0746/008
	Gorostiaga y Goitisoló	1983	0753/005
	Gorostiaga y Goitisoló	1985	0776/009
	Gorostiaga y Goitisoló	1986	0792/007
	Gorostiaga y Goitisoló	1987	0803/008
	Gorostiaga y Goitisoló	1988	0818/008
	Gorostiaga y Goitisoló	1989	0822/004
	Gorostiaga y Goitisoló / Bodemosa, S.A.	1990	0842/004
	Jesús Iradier	1987	0811/010
	José Luis Ulecia Anta	1985	0776/007

ARCHIVO DE LA ESTACIÓN ENOLÓGICA DE HARO

Código	DESCRIPCIÓN	Fecha	Signatura
03.04.01.04	José Luis Ulecia Anta	1988	0811/043
	Juan González Muga	1988	0811/063
	Juan José Ugarte Espinosa	1988	0811/042
	Julián Chivite Marco	1983	0753/003
	Licorera albeldense, S.L.	1984	0771/007
	Licorera albeldense, S.L.	1985	0776/004
	Licorera albeldense, S.L.	1987	0803/002
	Licorera albeldense, S.L.	1988	0818/002
	Licorera albeldense, S.L.	1989	0831/001
	Licorera albeldense, S.L.	1990	0840/005
	Luis Antonio Pascual Salcedo	1986	0792/031
	Luis Casado Fuertes	1986	0792/019
	Luisa Caballero Librero (Viuda de Víctor de Blas)	1980	0709/006
	Luisa Caballero Librero (Viuda de Víctor de Blas)	1981	0725/011
	Luisa Caballero Librero (Viuda de Víctor de Blas)	1982	0746/009
	Luisa Caballero Librero (Viuda de Víctor de Blas)	1983	0755/002
	Luisa Caballero Librero (Viuda de Víctor de Blas)	1984	0766/006
	Luisa Caballero Librero (Viuda de Víctor de Blas)	1985	0776/003
	Luisa Caballero Librero (Viuda de Víctor de Blas)	1986	0792/014
	Luisa Caballero Librero (Viuda de Víctor de Blas)	1987	0811/013
	Luisa Caballero Librero (Viuda de Víctor de Blas)	1988	0811/046
	Mostos Ubis, S.A.	1988	0811/053
	Palacio del Vino, S.A.	1986	0792/029
	Palacio del Vino, S.A.	1987	0811/021
	Palacio del Vino, S.A.	1988	0811/052
	Planconsult, S.A.	1988	0811/050
	Planta de elaboración y embotellado de vinos, S.A.	1984	0771/008
	Planta de elaboración y embotellado de vinos, S.A.	1985	0776/014
	Resto de Bodegas	1989	0896/001

ARCHIVO DE LA ESTACIÓN ENOLÓGICA DE HARO

Código	DESCRIPCIÓN	Fecha	Signatura
03.04.01.04	Resto de Bodegas	1990	0896/002
	Resto de Bodegas	1992	0896/003
	Resto de Bodegas	1994	0895/003
	Resto de Bodegas	1995	0895/002
	Resto de Bodegas	1996	0895/001
	Resto de Bodegas	1998	0894/001
	Resto de Bodegas	1999	0893/001
	Resto de Bodegas Vol 1/2	2000	0891/001
	Resto de Bodegas Vol 2/2	2000	0892/001
	S.A.T. Arana	1988	0811/078
	Santiago Vinícola, S.A.	1980	0709/003
	Santiago Vinícola, S.A.	1981	0726/001
	Santiago Vinícola, S.A.	1992	0846/009
	Santiago Vinícola, S.A.	1994	0852/021
	Santiago Vinícola, S.A.	1995	0858/010
	Santiago Vinícola, S.A.	1996	0862/005
	Savín, S.A. Vol 1/2	1980	0708/001
	Savín, S.A. Vol 2/2	1980	0709/001
	Savín, S.A. Vol 1/2	1981	0723/001
	Savín, S.A. Vol 2/2	1981	0724/001
	Savín, S.A. Vol 1/2	1982	0742/001
	Savín, S.A. Vol 2/2	1982	0743/001
	Savín, S.A.	1983	0758/001
	Savín, S.A.	1984	0770/002
	Savín, S.A.	1985	0774/002
	Savín, S.A.	1986	0787/001
	Savín, S.A. Vol 1/2	1987	0795/004
	Savín, S.A. Vol 2/2	1987	0796/001
	Savín, S.A.	1988	0826/001

ARCHIVO DE LA ESTACIÓN ENOLÓGICA DE HARO

Código	DESCRIPCIÓN	Fecha	Signatura
03.04.01.04	Savín, S.A.	1989	0828/007
	Savín, S.A.	1990	0839/004
	Selecciones Bertiz	1988	0811/049
	Sierra Cantabria, S.A.	1986	0792/012
	Sierra Cantabria, S.A.	1987	0809/007
	Sierra Cantabria, S.A.	1988	0821/009
	Sierra Cantabria, S.A.	1990	0838/005
	Sierra Cantabria, S.A.	1994	0852/020
	Sierra Cantabria, S.A.	1995	0858/009
	Sierra Cantabria, S.A.	1996	0862/003
	Sociedad General de Viñas, S.A.	1980	0710/003
	Sociedad General de Viñas, S.A.	1981	0725/002
	Sociedad General de Viñas, S.A.	1982	0744/001
	Sucesores de Pedro de Blas	1981	0725/012
	Sucesores de Pedro de Blas	1982	0746/011
	Unión de Cosecheros de Labastida	1988	0811/041
	Unión de Cosecheros de Labastida	1989	0833/002
	Unión de Cosecheros de Labastida	1990	0841/001
	Unión de Cosecheros de Labastida	1992	0846/008
	Unión de Cosecheros de Labastida	1994	0852/019
	Unión de Cosecheros de Labastida	1995	0858/008
	Unión de Cosecheros de Labastida	1996	0862/002
	Unión de Cosecheros de Labastida	1998	0867/006
	Unión Viti-Vinícola, S.A.	1980	0710/002
	Unión Viti-Vinícola, S.A.	1981	0722/002
	Unión Viti-Vinícola, S.A.	1982	0745/001
	Unión Viti-Vinícola, S.A.	1983	0760/001
	Unión Viti-Vinícola, S.A.	1984	0771/002
	Unión Viti-Vinícola, S.A.	1985	0775/003

ARCHIVO DE LA ESTACIÓN ENOLÓGICA DE HARO

Código	DESCRIPCIÓN	Fecha	Signatura
03.04.01.04	Unión Viti-Vinícola, S.A.	1986	0791/004
	Unión Viti-Vinícola, S.A. Vol 1/2	1987	0792/037
	Unión Viti-Vinícola, S.A. Vol 2/2	1987	0811/002
	Unión Viti-Vinícola, S.A.	1988	0818/010
	Unión Viti-Vinícola, S.A.	1989	0830/006
	Unión Viti-Vinícola, S.A.	1990	0840/003
	Unión Viti-Vinícola, S.A.	1992	0848/003
	Unión Viti-Vinícola, S.A.	1994	0852/001
	Unión Viti-Vinícola, S.A.	1995	0854/016
	Unión Viti-Vinícola, S.A.	1996	0860/003
	Unión Viti-Vinícola, S.A.	1997	0865/005
	Unión Viti-Vinícola, S.A.	1998	0871/002
	Unión Viti-Vinícola, S.A.	1999	0873/007
	Unión Viti-Vinícola, S.A.	2000	0884/001
	Vicente Apilanez	1988	0811/076
	Vimanco, S.L.	1986	0792/023
	Vinagreras Leogar	1988	0811/057
	Vinagreras Riojanas	1981	0725/014
	Vinagreras Riojanas	1982	0746/010
	Vinagreras Riojanas	1983	0760/006
	Vinagreras Riojanas	1984	0771/012
	Vinagreras Riojanas	1985	0779/008
	Vinagreras Riojanas	1986	0792/022
	Vinícola Internacional, S.A.	1980	0709/002
	Vinícola Internacional, S.A.	1981	0726/002
	Vinícola Navarra, S.A.	1987	0809/005
	Vinícola Navarra, S.A.	1988	0821/004
	Vinícola Navarra, S.A.	1989	0831/005
	Vinícola Navarra, S.A.	1992	0846/005

ARCHIVO DE LA ESTACIÓN ENOLÓGICA DE HARO

Código	DESCRIPCIÓN	Fecha	Signatura
03.04.01.04	Vinícola Navarra, S.A.	1994	0852/017
	Vinícola Navarra, S.A.	1995	0858/006
	Vinícola Vizcaína, Rojas y CIA, S.C.R.	1980	0709/007
	Vinícola Vizcaína, Rojas y CIA, S.C.R.	1981	0725/015
	Vinícola Vizcaína, Rojas y CIA, S.C.R.	1982	0746/018
	Vinícola Vizcaína, Rojas y CIA, S.C.R.	1983	0758/003
	Vinícola Vizcaína, Rojas y CIA, S.C.R.	1984	0771/009
	Vinos A. Tejada	1982	0746/012
	Vinos Álava, S.A.	1983	0760/007
	Vinos Álava, S.A.	1988	0811/079
	Vinos Barberana	1988	0811/074
	Vinos Blancos de Castilla, S.A.	1980	0711/003
	Vinos Blancos de Castilla, S.A.	1981	0725/004
	Vinos Blancos de Castilla, S.A.	1982	0746/001
	Vinos Blancos de Castilla, S.A.	1983	0760/004
	Vinos Blancos de Castilla, S.A.	1984	0771/003
	Vinos Blancos de Castilla, S.A.	1985	0777/002
	Vinos Blancos de Castilla, S.A.	1986	0786/004
	Vinos Blancos de Castilla, S.A.	1987	0809/003
	Vinos Blancos de Castilla, S.A.	1988	0821/003
	Vinos Blancos de Castilla, S.A.	1989	0831/006
	Vinos Blancos de Castilla, S.A.	1994	0852/013
	Vinos Blancos de Castilla, S.A.	1995	0858/003
	Vinos Blancos de Castilla, S.A.	1996	0858/013
	Vinos Blancos de Castilla, S.A.	1998	0867/003
	Vinos de los Herederos del Marqués de Riscal, S.A.	1980	0703/004
	Vinos de los Herederos del Marqués de Riscal, S.A.	1981	0721/003
	Vinos de los Herederos del Marqués de Riscal, S.A.	1982	0736/002
	Vinos de los Herederos del Marqués de Riscal, S.A.	1983	0754/003

ARCHIVO DE LA ESTACIÓN ENOLÓGICA DE HARO

Código	DESCRIPCIÓN	Fecha	Signatura
03.04.01.04	Vinos de los Herederos del Marqués de Riscal, S.A.	1985	0772/005
	Vinos de los Herederos del Marqués de Riscal, S.A.	1987	0806/003
	Vinos de los Herederos del Marqués de Riscal, S.A.	1988	0820/001
	Vinos de los Herederos del Marqués de Riscal, S.A.	1989	0830/004
	Vinos de los Herederos del Marqués de Riscal, S.A.	1990	0831/012
	Vinos de los Herederos del Marqués de Riscal, S.A.	1992	0847/017
	Vinos de los Herederos del Marqués de Riscal, S.A.	1994	0850/014
	Vinos del Marqués de Riscal, S.A.	1995	0854/013
	Vinos del Marqués de Riscal, S.A.	1996	0862/018
	Vinos del Marqués de Riscal, S.A.	1997	0865/013
	Vinos del Marqués de Riscal, S.A.	1998	0870/003
	Vinos del Marqués de Riscal, S.A.	1999	0875/004
	Vinos del Marqués de Riscal, S.A.	2000	0885/003
	Vinos Sanz, S.A.	1983	0760/008
	Vinos Sanz, S.A.	1985	0779/003
	Vinos Sanz, S.A.	1986	0792/034
	Vinos Sanz, S.A.	1987	0795/003
	Viña Quejana	1994	0852/016
	Viñedos del Contino, S.A.	1992	0846/004
	Viñedos del Contino, S.A.	1994	0852/015
	Viñedos del Contino, S.A.	1995	0858/005
	Viñedos del Contino, S.A.	1996	0858/015
	Viñedos del Contino, S.A.	1998	0867/012
	Viñedos del Contino, S.A.	1999	0881/002
	Viñedos del Contino, S.A.	2000	0890/002
03.04.01.05	Expedientes de investigación a bodegas		
	Expedientes de investigación a bodegas exportadoras	1950~1959	1166/019

ARCHIVO DE LA ESTACIÓN ENOLÓGICA DE HARO

Código	DESCRIPCIÓN	Fecha	Signatura
03.04.01.06	Informes de ensayo		
	Relación de las características fisicoquímicas de los vinos de Rioja (COMENGE)	s.d.	1184/010
	Procedimientos de análisis para determinar cualitativa o cuantitativamente los componentes naturales y artificiales que pueden encontrarse en los vinos, sidras, vinagres y alcoholes	s.d.	1167/004
	Investigación del ácido monobroacético como antifermendo de los vinos	s.d.	1184/007
	Gráfica de los trabajos de laboratorio realizados desde 1893 hasta 1907	190?	1184/019
	Composición y relación entre los elementos de los vinos de la Rioja elaborados en la Estación de 1899 a 1911	1912	1184/003
	Relación de análisis de vino destinados a la exportación	1912	1184/021
	Datos analíticos del vino fabricado en la Estación desde 1892 hasta 1917	1918 h.	1184/005
	Estudio de las características y relaciones entre los componentes de los vinos	1918.1922	1184/004
	Resúmenes de las muestras de análisis tomadas, recibidas y consultas resueltas desde 1937 hasta 1942	1941-1942	1184/013
	Informe sobre los servicios de control de exportaciones de vinos	1951	1184/009
	Informe de los resultados de los análisis amoniaco Hervías	1953	1187/009
03.04.01.07	Libros de certificaciones de análisis de muestras		
	Libro de certificaciones de análisis de muestras	1893, dic-1908, feb	1173/002
	Libro de certificaciones de análisis de muestras	1908, mar-1912, dic	1173/003
	Libro de certificaciones de análisis de muestras	1912, dic-1927, ene	1174/001
03.04.01.08	Libros de laboratorio		
	Libro de laboratorio	1897, jul-1906, jun	0668/002
	Libro de laboratorio	1906, jul-1910, dic	0669/001
	Libro de laboratorio	1911, ene-1921, mar	0669/002
	Libro de laboratorio	1921, mar-1924, may	0670/001
	Libro de laboratorio	1924, may-1927, feb	0670/002
	Libro de laboratorio	1927, feb-1929, dic	0671/001
	Libro de laboratorio	1929, dic-1933,abr	0671/002

ARCHIVO DE LA ESTACIÓN ENOLÓGICA DE HARO

Código	DESCRIPCIÓN	Fecha	Signatura
03.04.01.08	Libro de laboratorio	1933, abr-1934, oct	0672/001
	Libro de laboratorio	1934, oct-1936-may	0672/002
	Libro de laboratorio	1936, may-1938, ago	1181/003
	Libro de laboratorio	1938, sep-1940, may	0673/001
	Libro de laboratorio	1940, may-1941, mar	0673/002
	Libro de laboratorio	1941, mar-1942, sep	0674/001
	Libro de laboratorio	1942, sep-1943, jun	0674/002
	Libro de laboratorio	1943, jun-dic	0675/001
	Libro de laboratorio	1943, dic-1944, may	0675/002
	Libro de laboratorio	1944, may-1945, feb	0676/001
	Libro de laboratorio	1945, feb-nov	0676/002
	Libro de laboratorio	1945, nov-1946, dic	0677/001
	Libro de laboratorio	1946, dic-1948, ene	0677/002
	Libro de laboratorio	1948, ene-1949, feb	0678/001
	Libro de laboratorio	1949, feb-dic	0678/002
	Libro de laboratorio	1950, ene-1951, feb	0679/001
	Libro de laboratorio	1951, feb-sep	0679/002
	Libro de laboratorio	1951, sep-1952, jul	0680/001
	Libro de laboratorio	1952, jul-1953, ene	0680/002
	Libro de laboratorio	1953, ene-ago	0681/001
	Libro de laboratorio	1953, ago - 1954, ene	0681/002
	Libro de laboratorio	1954, ene-jul	0682/001
	Libro de laboratorio	1954, jul-dic	0682/002
	Libro de laboratorio	1955, ene-dic	0683/001
	Libro de laboratorio	1956, ene-dic	0684/001
	Libro de laboratorio	1957, ene- dic	0685/001
	Libro de laboratorio	1958, ene-dic	0686/001
	Libro de laboratorio	1959, ene-dic	0687/001
	Libro de laboratorio	1960, ene-jul	0688/001

ARCHIVO DE LA ESTACIÓN ENOLÓGICA DE HARO

Código	DESCRIPCIÓN	Fecha	Signatura
03.04.01.08	Libro de laboratorio	1960, jul-dic	0689/001
	Libro de laboratorio	1961, ene-may	0690/001
	Libro de laboratorio	1961, may-sep	0691/001
	Libro de laboratorio	1961, sep-dic	0692/001
	Libro de laboratorio	1962, ene-jun	0693/001
	Libro de laboratorio	1962, jul-dic	0694/001
	Libro de laboratorio	1988, ene-jun	0695/001
03.04.01.09	Relaciones		
	Resúmenes de exportación por bodegas de productos derivados de la uva y otras bebidas alcohólicas	1980-1982	1128/001
	Resúmenes de exportación por bodegas de productos derivados de la uva y otras bebidas alcohólicas	1983	1129/001
	Hojas diarias de análisis por bodegas	1985, ene-1987, dic	1123/001
	Hojas diarias de análisis por bodegas	1988, ene-1989, dic	1124/001
	Relaciones de muestras remitidas por el Consejo Regulador de la Denominación de Origen Rioja	1990-1991	1152/002
	Hojas diarias de análisis por bodegas	1990, ene-1992, dic	1125/001
	Borradores-datos primarios de muestras de análisis (Planes diarios)	1993, nov-dic	0959/002
	Borradores-datos primarios de muestras de análisis (Planes diarios)	1994, ene-mar	0952/001
	Relaciones de muestras remitidas por el Consejo Regulador de la Denominación de Origen Rioja	1993-1997	1153/001
	Borradores-datos primarios de muestras de análisis (Planes diarios)	1994, abr-jul	0953/001
	Borradores-datos primarios de muestras de análisis (Planes diarios)	1994, ago-sep	0935/001
	Borradores-datos primarios de muestras de análisis (Planes diarios)	1994, oct-dic	0951/001
	Borradores-datos primarios de muestras de análisis (Planes diarios). Vol 1/2	1995, ene-abr	0954/001
	Borradores-datos primarios de muestras de análisis (Planes diarios). Vol 2/2	1995, ene-abr	0957/002
	Borradores-datos primarios de muestras de análisis (Planes diarios)	1995, may-jul	0955/001

ARCHIVO DE LA ESTACIÓN ENOLÓGICA DE HARO

Código	DESCRIPCIÓN	Fecha	Signatura
03.04.01.09	Borradores-datos primarios de muestras de análisis (Planes diarios)	1995, ago-dic	0956/001
	Borradores-datos primarios de muestras de análisis (Planes diarios)	1996, ene-dic	0957/001
	Borradores-datos primarios de muestras de análisis (Planes diarios)	1997, ene-feb	0924/001
	Borradores-datos primarios de muestras de análisis (Planes diarios)	1997, mar-may	0925/001
	Borradores-datos primarios de muestras de análisis (Planes diarios)	1997, sep-oct	0926/001
	Borradores-datos primarios de muestras de análisis (Planes diarios)	1997, nov-dic	0927/001
	Borradores-datos primarios de muestras de análisis (Planes diarios)	1998, ene	0928/001
	Borradores-datos primarios de muestras de análisis (Planes diarios)	1998, feb	0929/001
	Borradores-datos primarios de muestras de análisis (Planes diarios)	1998, mar	0930/001
	Borradores-datos primarios de muestras de análisis (Planes diarios)	1998, abr	0931/001
	Borradores-datos primarios de muestras de análisis (Planes diarios)	1998, may-jun	0932/001
	Borradores-datos primarios de muestras de análisis (Planes diarios)	1998, sep-dic	0933/001
	Relaciones de muestras remitidas por el Consejo Regulador de la Denominación de Origen Rioja	1998-2004	1154/001
	Borradores-datos primarios de muestras de análisis (Planes diarios)	1999, ene	0928/002
	Borradores-datos primarios de muestras de análisis (Planes diarios)	1999, jun-jul	0934/001
	Borradores-datos primarios de muestras de análisis (Planes diarios)	1999, ago	0935/001
	Borradores-datos primarios de muestras de análisis (Planes diarios)	1999, sep	0936/001
	Borradores-datos primarios de muestras de análisis (Planes diarios)	1999, oct	0937/001
	Borradores-datos primarios de muestras de análisis (Planes diarios)	1999, nov	0938/001

ARCHIVO DE LA ESTACIÓN ENOLÓGICA DE HARO

Código	DESCRIPCIÓN	Fecha	Signatura
03.04.01.09	Borradores-datos primarios de muestras de análisis (Planes diarios)	1999, dic	0939/001
	Borradores-datos primarios de muestras de análisis (Planes diarios)	2000, ene	0940/001
	Borradores-datos primarios de muestras de análisis (Planes diarios)	2000, feb	0941/001
	Borradores-datos primarios de muestras de análisis (Planes diarios)	2000, mar	0942/001
	Borradores-datos primarios de muestras de análisis (Planes diarios)	2000, abr	0943/001
	Borradores-datos primarios de muestras de análisis (Planes diarios)	2000, may	0944/001
	Borradores-datos primarios de muestras de análisis (Planes diarios)	2000, jun	0945/001
	Borradores-datos primarios de muestras de análisis (Planes diarios)	2000, jul	0946/001
	Borradores-datos primarios de muestras de análisis (Planes diarios)	2000, ago-sep	0947/001
	Borradores-datos primarios de muestras de análisis (Planes diarios)	2000, oct	0948/001
	Borradores-datos primarios de muestras de análisis (Planes diarios)	2000, nov	0949/001
	Borradores-datos primarios de muestras de análisis (Planes diarios)	2000, dic	0950/001
	Borradores-datos primarios de muestras de análisis (Planes diarios)	2000, dic - 2001, ene	0958/001
	Hojas de trabajo de muestras de análisis	2001, ene-mar	1122/001
	Hojas de trabajo de muestras de análisis	2001, abr-sep	0959/001
03.04.02.00	Asistencia técnica		
03.04.02.01	Expedientes de consultas		
	Consulta de Eduardo Marino sobre los perjuicios que una fábrica de salazones de pescado puede causar a una entidad elaboradora de sidra	1962	1166/013
	Asesoramiento solicitado por Melquiades Entrena sobre los tratados que afectan a las Denominaciones de Origen	1969	1184/022

ARCHIVO DE LA ESTACIÓN ENOLÓGICA DE HARO

Código	DESCRIPCIÓN	Fecha	Signatura
03.04.02.02	Libros de consultas		
	Libro de consultas	1909, ene-1913, may	1172/001
	Libro de consultas	1921, oct-1931, nov	1172/002
	Libro de consultas	1931, dic-1960, feb	1173/001
	Libro de consultas	1960, feb-1984, may	1181/002

ARCHIVO DE LA ESTACIÓN ENOLÓGICA DE HARO

Código	DESCRIPCIÓN	Fecha	Signatura
<u>04.00.00.00</u>	<u>GESTIÓN ECONÓMICA</u>		
04.01.00.00	Cuentas generales		
	Cuentas de gastos. Ejercicio 1892-1893	1892-1893	0988/001
	Cuentas de gastos. Ejercicio 1893-1894	1893-1894	0988/002
	Cuentas de gastos. Ejercicio 1894-1895	1894-1895	0988/003
	Cuentas de gastos. Ejercicio 1895-1896	1895-1896	0988/004
	Cuentas de gastos. Ejercicio 1896-1897	1896-1897	0989/001
	Cuentas de gastos. Ejercicio 1897-1898	1897-1898	0989/002
	Cuentas de gastos. Ejercicio 1898-1899	1898-1899	0989/003
	Cuentas de gastos. Ejercicio 1899-1900	1899	0989/004
	Cuentas de gastos. Ejercicio 1900	1900	0990/001
	Cuentas de gastos. Ejercicio 1901	1901	0990/002
	Cuentas de gastos. Ejercicio 1902	1902	0990/003
	Cuentas de gastos. Ejercicio 1903	1903	0990/004
	Cuentas de gastos. Ejercicio 1904	1904	0990/005
	Cuentas de gastos. Ejercicio 1905	1905	0991/001
	Cuentas de gastos. Ejercicio 1906	1906	0991/002
	Cuentas de gastos. Ejercicio 1907	1907	0991/003
	Cuentas de gastos. Ejercicio 1908	1908	0991/004
	Cuentas de gastos. Ejercicio 1909	1909	0991/005
	Cuentas de gastos. Ejercicio 1910	1910	0992/001
	Cuentas de gastos. Ejercicio 1911	1911	0992/002
	Cuentas de gastos. Ejercicio 1912	1912	0992/003
	Cuentas de gastos. Ejercicio 1913	1913	0992/004
	Cuentas de gastos. Ejercicio 1914	1914	0992/005
	Cuentas de gastos. Ejercicio 1915	1915	0992/006
	Cuentas de gastos. Ejercicio 1916	1916	0992/007
	Cuentas de gastos. Ejercicio 1917	1917	0993/001

ARCHIVO DE LA ESTACIÓN ENOLÓGICA DE HARO

Código	DESCRIPCIÓN	Fecha	Signatura
04.01.00.00	Cuentas de gastos. Ejercicio 1918	1918	0993/002
	Cuentas de gastos. Ejercicio 1919	1919	0993/003
	Cuentas de gastos. Ejercicio 1920-1921	1920	0993/004
	Cuentas de gastos. Ejercicio 1921-1922	1921	0993/005
	Cuentas de gastos. Ejercicio 1922-1923	1922	0993/006
	Cuentas de gastos. Ejercicio 1923-1924	1923	0994/001
	Cuentas de gastos. Ejercicio 1924-1925	1924	0994/002
	Cuentas de gastos. Ejercicio 1925-1926	1925	0994/003
	Cuentas de gastos. Ejercicio 1926	1926	0994/004
	Cuentas de gastos. Ejercicio 1927	1927	0994/005
	Cuentas de gastos. Ejercicio 1928	1928	0995/001
	Cuentas de gastos. Ejercicio 1929	1929	0995/002
	Cuentas de gastos. Ejercicio 1930	1930	0995/003
	Cuentas de gastos. Ejercicio 1931	1931	0995/004
	Cuentas de gastos. Ejercicio 1932	1932	0995/005
	Cuentas de gastos. Ejercicio 1933	1933	0995/006
	Cuentas de gastos. Ejercicio 1934	1934	0996/001
	Cuentas de gastos. Ejercicio 1935	1935	0996/002
	Cuentas de gastos. Ejercicio 1936	1936	0996/003
	Cuentas de gastos. Ejercicio 1937	1937	0996/004
	Cuentas de gastos. Ejercicio 1938	1938	0997/001
	Cuentas de gastos. Ejercicio 1939	1939	0997/002
	Cuentas de gastos. Ejercicio 1940	1940	0997/003
	Cuentas de gastos. Ejercicio 1941	1941	0997/004
	Cuentas de gastos. Ejercicio 1942	1942	0998/001
	Cuentas de gastos. Ejercicio 1943	1943	0998/002
	Cuentas de gastos. Ejercicio 1944	1944	0998/003
	Cuentas de gastos. Ejercicio 1945	1945	0999/001
	Cuentas de gastos. Ejercicio 1946	1946	1000/001

ARCHIVO DE LA ESTACIÓN ENOLÓGICA DE HARO

Código	DESCRIPCIÓN	Fecha	Signatura
04.01.00.00	Cuentas de gastos. Ejercicio 1947	1947	1001/001
	Cuentas de gastos. Ejercicio 1948	1948	0999/002
	Cuentas de gastos. Ejercicio 1949	1949	1001/002
	Cuentas de gastos. Ejercicio 1950	1950	1002/001
	Cuentas de gastos. Ejercicio 1951	1951	1002/002
	Cuentas de gastos. Ejercicio 1952	1952	1003/001
	Cuentas de gastos. Ejercicio 1953	1953	1003/002
	Cuentas de gastos. Ejercicio 1954	1954	1004/001
	Cuentas de gastos. Ejercicio 1955	1955	1004/002
	Cuentas de gastos. Ejercicio 1956	1956	1005/001
	Cuentas de gastos. Ejercicio 1957	1957	1005/002
	Cuentas de gastos. Ejercicio 1958	1958	1006/001
	Cuentas de gastos. Ejercicio 1959	1959	1006/002
	Cuentas de gastos. Ejercicio 1960	1960	1007/001
	Cuentas de gastos. Ejercicio 1961	1961	1007/002
	Cuentas de gastos. Ejercicio 1962	1962	1007/003
	Cuentas de gastos. Ejercicio 1963	1963	1008/001
	Cuentas de gastos. Ejercicio 1964	1964	1008/002
	Cuentas de gastos. Ejercicio 1965	1965	1008/003
	Cuentas de gastos. Ejercicio 1966	1966	1009/001
	Cuentas de gastos. Ejercicio 1967	1967	1009/002
	Cuentas de gastos. Ejercicio 1968	1968	1009/003
	Cuentas de gastos. Ejercicio 1969	1969	1010/001
	Cuentas de gastos. Ejercicio 1970	1970	1010/002
	Cuentas de gastos. Ejercicio 1971	1971	1011/001
	Cuentas de gastos. Ejercicio 1972	1972	1012/001
	Cuentas de gastos. Ejercicio 1973	1973	1013/001
	Cuentas de gastos. Ejercicio 1974	1974	1011/002
	Cuentas de gastos. Ejercicio 1975	1975	1014/001

ARCHIVO DE LA ESTACIÓN ENOLÓGICA DE HARO

Código	DESCRIPCIÓN	Fecha	Signatura
04.01.00.00	Cuentas de gastos. Ejercicio 1976	1976	1012/002
	Cuentas de gastos. Ejercicio 1977	1977	1010/003
	Cuentas de gastos. Ejercicio 1978	1978	1015/001
	Cuentas de gastos. Ejercicio 1979	1979	1013/002
	Cuentas de gastos. Ejercicio 1980	1980	1014/002
	Cuentas de gastos. Ejercicio 1981	1981	1015/002
	Cuentas de gastos. Ejercicio 1982	1982	1016/001
	Cuentas de gastos. Ejercicio 1983	1983	1016/002
	Cuentas de gastos. Ejercicio 1984	1984	1016/003
04.02.00.00	Expedientes de gastos		
	Expedientes de gastos	1977	1077/001
	Expedientes de gastos	1978	1077/002
	Expedientes de gastos	1979	1077/003
	Expedientes de gastos	1980	1077/004
	Expedientes de gastos	1981	1077/005
	Expedientes de gastos	1982	1077/006
	Expedientes de gastos	1983	1077/007
	Expedientes de gastos	1984	1077/008
	Expedientes de gastos	1985	1077/009
	Expedientes de gastos	1986	1078/001
	Expedientes de gastos	1987	1079/001
	Expedientes de gastos	1988	1080/001
	Expedientes de gastos	1989	1080/002
	Expedientes de gastos	1990	1081/001
	Expedientes de gastos	1991	1087/001
	Expedientes de gastos	1992	1083/001
	Expedientes de gastos	1993	1082/001
	Expedientes de gastos	1994	1083/002
	Expedientes de gastos	1995	1082/002

ARCHIVO DE LA ESTACIÓN ENOLÓGICA DE HARO

Código	DESCRIPCIÓN	Fecha	Signatura
04.02.00.00	Expedientes de gastos	1996	1082/003
	Expedientes de gastos	1997	1084/001
	Expedientes de gastos	1998	1085/001
	Expedientes de gastos	1999	1086/001
04.03.00.00	Expedientes de ingresos		
	Expedientes de ingresos por análisis de muestras a bodegas	1985-1986	1061/004
	Expedientes de ingresos por análisis de muestras a bodegas	1987	1061/003
	Expedientes de ingresos por análisis de muestras a bodegas	1988	1062/001
	Expedientes de ingresos por análisis de muestras a bodegas	1989	1063/001
	Expedientes de ingresos por análisis de muestras a bodegas	1990	1064/001
	Expedientes de ingresos por análisis de muestras a bodegas	1991	1065/001
	Expedientes de ingresos por análisis de muestras a bodegas	1992	1066/001
	Expedientes de ingresos por análisis de muestras a bodegas	1993	1067/001
	Expedientes de ingresos por análisis de muestras a bodegas	1994	1068/001
	Expedientes de ingresos por análisis de muestras a bodegas. Vol 1/2	1995	1069/001
	Expedientes de ingresos por análisis de muestras a bodegas. Vol 2/2	1995	1070/001
	Expedientes de ingresos por análisis de muestras a bodegas	1996	1071/001
	Expedientes de ingresos por análisis de muestras a bodegas. Vol 1/2	1997	1072/001
	Expedientes de ingresos por análisis de muestras a bodegas. Vol 2/2	1997	1070/002
	Expedientes de ingresos por análisis de muestras a bodegas. Vol 1/2	1998	1073/001
	Expedientes de ingresos por análisis de muestras a bodegas. Vol 2/2	1998	1074/001
	Expedientes de ingresos por análisis de muestras a bodegas. Vol 1/2	1999	1075/001
	Expedientes de ingresos por análisis de muestras a bodegas. Vol 2/2	1999	1076/001

ARCHIVO DE LA ESTACIÓN ENOLÓGICA DE HARO

Código	DESCRIPCIÓN	Fecha	Signatura
04.04.00.00	Expedientes de tributación		
	Acuerdo de la Administración de Propiedades y Contribución Territorial concediendo la exención absoluta y permanente de la Contribución Territorial Rústica y Pecuaria de la finca sita en el término municipal de Genicero	1955	1164/015
	Certificado expedido por el Servicio de Catastro de Rústica de las parcelas catastrales sitas en el paraje Valdesalomón	1960	1164/016
04.05.00.00	Libros de caja		
	Libro de caja	1921, ago-1926, dic	1179/003
	Libro de caja	1927, ene-1940, jun	1179/004
	Libro de caja	1940, jul-1976, dic	1180/001
04.06.00.00	Libros de cuentas corrientes		
	Libro de cuentas corrientes de la Caja de Ahorros Provincial de Logroño	1976, may-dic	1180/005
	Libro de cuentas corrientes del Banco Vizcaya	1978, feb-1984, may	1180/006
	Libro de cuentas corrientes del Instituto Nacional de Denominaciones de Origen (INDO)	1978, feb-1987, mar	1181/001
	Libro de cuentas corrientes de la Caja de Ahorros Provincial de La Rioja	1984, ene-1987, abr	1180/007
04.07.00.00	Libros de ingresos de laboratorio		
	Libro de ingresos de laboratorio	1928, may-1934, nov	1179/001
	Libro de ingresos de laboratorio	1934, dic-1943, oct	1179/002
	Libro de ingresos de laboratorio	1943, jun-1950, ene	1177/004
	Libro de ingresos de laboratorio	1947, ene-1956, ene	1178/001
	Libro de ingresos de laboratorio	1947, ene-1962, sep	1178/002
	Libro de ingresos de laboratorio	1966, dic-1968, jun	1180/004
04.08.00.00	Libros diarios de ingresos y gastos		
	Libro diario de ingresos y gastos	1949, jul-1956, oct	1180/002
	Libro diario de ingresos y gastos	1956, nov-1970, mar	1180/003

ARCHIVO DE LA ESTACIÓN ENOLÓGICA DE HARO

Código	DESCRIPCIÓN	Fecha	Signatura
<u>05.00.00.00</u>	<u>ESTACIÓN METEOROLÓGICA</u>		
05.01.00.00	Libros diarios de observaciones meteorológicas		
	Libro diario de observaciones meteorológicas	1900, ene-1907, dic	1191/001
	Libro diario de observaciones meteorológicas	1908, ene-1916, dic	1192/001
	Estados resúmenes de observaciones meteorológicas	1917, ene-1922, dic	1094/002
	Libro diario de observaciones meteorológicas	1917, ene-1927, ago	1168/001
	Libro diario de observaciones meteorológicas	1927, sep-1937, oct	1168/002
	Libro diario de observaciones meteorológicas	1937, nov-1948, may	1169/001
	Libro diario de observaciones meteorológicas	1948, may-1957, ago	1169/002
	Libro diario de observaciones meteorológicas	1957, sep-1963, mar	1170/001
	Libro diario de observaciones meteorológicas	1963, abr-1968, oct	1170/002
	Libro diario de observaciones meteorológicas	1968, nov-1971, jun	1170/003
	Libro diario de observaciones meteorológicas	1971, jul-1974, mar	1170/004
	Libro diario de observaciones meteorológicas	1974, abr-1979, sep	1171/001
	Libro diario de observaciones meteorológicas	1979, oct-1985, abr	1171/002
	Libro diario de observaciones meteorológicas	1985, may-1993, jul	1171/003

ARCHIVO DE LA ESTACIÓN ENOLÓGICA DE HARO

Código	DESCRIPCIÓN	Fecha	Signatura
<u>06.00.00.00</u>	<u>CENTRO DE INTERPRETACIÓN DEL VINO DE LA RIOJA</u>		
06.01.00.00	Correspondencia		
	Correspondencia	1996-2001	1139/001
	Correspondencia	2002-2003	1140/001
	Correspondencia	2004-2005	1141/001
06.02.00.00	Encuestas de valoración		
	Encuestas de valoración	1994-2004	1144/001
06.03.00.00	Estadísticas de control de visitas		
	Estadísticas diarias de visitas	1992-1995	1132/001
	Estadísticas diarias de visitas	1996-1997	1133/001
	Estadísticas diarias de visitas	1998-1999	1134/001
	Estadísticas diarias de visitas	2000- 2001	1135/001
	Estadísticas diarias de visitas	2002	1136/001
	Estadísticas diarias de visitas	2003	1137/001
	Estadísticas diarias de visitas	2004-2005	1138/001
06.04.00.00	Expedientes de concursos		
	Trabajos de los alumnos del Colegio Nuestra Señora de la Vega sobre la Historia del vino	1992	1190/002
06.05.00.00	Expedientes de exposiciones		
	Planos del anteproyecto de diseño y decoración para la exposición permanente del Museo	1989	1194/001
	Planos del proyecto de diseño y decoración para la exposición permanente del Museo	1990	1195/001
	Solicitudes de diversas bodegas para disponer de un nicho expositor	1991-1992	1166/017
06.06.00.00	Libros de firmas		
	Libro de firmas	1992-1995	1141/002

ARCHIVO DE LA ESTACIÓN ENOLÓGICA DE HARO

Código	DESCRIPCIÓN	Fecha	Signatura
06.07.00.00	Pólizas de seguro		
	Póliza de seguro de responsabilidad civil por daños causados a terceros	1991	1144/002
06.08.00.00	Justificantes de ingresos		
	Justificantes bancarios de ingresos y recibos extendidos por entradas	1992-2000	1142/001
	Justificantes bancarios de ingresos y recibos extendidos por entradas	2001-2004	1143/001

ARCHIVO DE LA ESTACIÓN ENOLÓGICA DE HARO

Código	DESCRIPCIÓN	Fecha	Signatura
<u>07.00.00.00</u>	<u>OTROS FONDOS</u>		
07.01.00.00	CONSEJO REGULADOR DE LA DENOMINACIÓN DE ORIGEN RIOJA		
07.01.01.00	Actas		
	Acta de constitución del Consejo Regulador de la Denominación de Origen Rioja	1945, [mar]], 9	1152/004
07.01.02.00	Correspondencia y circulares		
	Correspondencia y circulares	1952-1964	1145/001
	Correspondencia y circulares	1965-1966	1146/001
	Correspondencia y circulares	1972-1979	1146/002
07.01.03.00	Estadísticas		
	Resúmenes estadísticos de exportaciones de vinos	1945-1947	1147/001
	Resumen estadístico de exportaciones de vinos	1963	1147/002
	Resúmenes estadísticos de exportaciones de vinos	1971-1976	1147/003
	Resúmenes estadísticos de exportaciones de vinos	1978-1982	1147/004
07.01.04.00	Fichas de cata		
	Fichas de cata del Comité de Calificación	1979	1166/016
07.01.05.00	Informes		
	Informes del presidente del Consejo Regulador de la Denominación de Origen Rioja, Antonio Larrea Redondo	1967-1968	1152/006
07.01.06.00	Presupuestos		
	Proyecto de presupuesto	1953-1954	1152/005
07.01.07.00	Reglamentos		
	Reglamentos del Consejo Regulador de la Denominación de Origen Rioja	1926~1963	1152/003

ARCHIVO DE LA ESTACIÓN ENOLÓGICA DE HARO

Código	DESCRIPCIÓN	Fecha	Signatura
<u>08.00.00.00</u>	<u>MATERIALES ESPECIALES</u>		
	<i>Fotografías</i>		
	32 Fotografías enmarcadas		Sin signatura
	Fotografía tomada durante la construcción del pabellón destinado a viviendas (1 fotografía)	1912 h.	1164/024
	Fotografía de laboratorio y sección electroquímica (1 fotografía)	1920 h.	1164/023
	Fotografías del concurso fotográfico con motivo del Centenario de la Estación Enológica de Haro	1992	1202/001
	Album de Fotografías con motivo del XX Congreso Mundial de la Viña y el Vino (80 fotografías)	1992	1203/001
	Fotografías de labores realizadas en la viña y en la bodega (4 fotografías)	S. XX	1164/021
	Fotografías de cursillos y ponencias (6 fotografías)	S. XX	1164/022
	<i>Instrumentos de laboratorio</i>		
	Alcohómetros	s.d.	1205/001
	<i>Material audiovisual</i>		
	Cintas VHS de jornadas técnicas y encuentros	1992-1994	1204/001
	<i>Material informático</i>		
	Disquetes 3M	198?	1204/001

ARCHIVO DE LA ESTACIÓN ENOLÓGICA DE HARO

Tipo	TÍTULO / AUTOR	Fecha / Núm	Localización
Folletos			
	Sección de Enseñanza. Cursos breves intensivos / Risueño Muriedas, Víctor	1924	Publicaciones de la EVE
	Organización y funcionamiento de la Estación Enológica de Haro. Publicado en la Revista Vinícola y de Agricultura número 1.777-42, correspondiente a abril de 1950	1950 / Núm. 1	Publicaciones de la EVE
	Capataces de viticultura y enología. Publicado en la Revista Vinícola y de Agricultura número 1.781-46, correspondiente a agosto de 1950	1950 / Núm. 2	Publicaciones de la EVE
	Valor alimenticio de la uva. Publicado en la Revista Vinícola y de Agricultura número 1.784-49, correspondiente a noviembre de 1950	1950 / Núm. 3	Publicaciones de la EVE
	El Injerto de la vid. Publicado en la Revista Vinícola y de Agricultura números 1.790/55-1.791/56, correspondientes a mayo y junio de 1951	1951 / Núm. 5 s.d. / Núm. 12	Publicaciones de la EVE Publicaciones de la EVE
	Tablas de equivalencias		
	Elección de fertilizantes para el viñedo en La Rioja / Larrea, Antonio	1959 / Núm. 18	Publicaciones de la EVE
	Análisis de los ácidos del vino	s.d. / Núm. 21.	Publicaciones de la EVE
Hoja divulgadora			
	Caldos y polvos cúpricos y caldo argéntico utilizables para combatir el hongo parásito de la vid. Plasmopora viticola, mildiu / Manso de Zúñiga, Víctor Cruz	1916	Publicaciones de la EVE
Monografías			
	Instrucciones para combatir las enfermedades del Mildiu, Oidium y Antracnosis de la vid / Manso de Zúñiga, Víctor Cruz	1912	Publicaciones de la EVE
	Resumen del Plan de Enseñanzas y Trabajos durante el Primer Curso Breve de Enología / Risueño Muriedas, Víctor	1924	Publicaciones de la EVE
	Nociones de Sociología Rural	1961	Publicaciones de la EVE
	Matemáticas elementales para bodegueros	1961 / Núm. 1	Publicaciones de la EVE
	Elementos de ciencias naturales para bodegueros	s.d. / Núm. 2	Publicaciones de la EVE
	Análisis de vinos para bodegueros	1961 / Núm. 3	Publicaciones de la EVE
	Capataces de viticultura y enología. Años 1893-1964 / Colina Salzar, I.	198?	Publicaciones de la EVE

