

C [07]

Coyuntura agraria mensual
marzo 2007

Sección de Estadística
Servicio de Control y Planificación



**Gobierno
de La Rioja**

Agricultura y
Desarrollo Económico

ÍNDICE

1.	METEOROLOGÍA.....	1
2.	EVOLUCIÓN Y SITUACIÓN DE LOS EMBALSES	2
3.	CULTIVOS.....	4
3.1	CEREALES.....	4
3.2	FORRAJERAS.....	4
3.3	PATATAS.....	4
3.4	REMOLACHA.....	5
3.5	HORTALIZAS.....	5
3.6	CHAMPIÑONES Y SETAS.....	6
3.7	FRUTAS.....	7
3.8	ALMENDRAS.....	7
3.9	OLIVO.....	8
4.	GANADERÍA.....	9
4.1	VACUNO.....	9
4.2	OVINO.....	9
4.3	PORCINO.....	9
4.4	AVES Y HUEVOS.....	10
4.5	CONEJOS.....	10

1. METEOROLOGÍA

Marzo ha sido el primer mes, tras varios con temperaturas muy por encima de lo normal, en anotar unos valores medios para máximas y mínimas adecuados a los registros históricos del Observatorio de Logroño-Agoncillo.

Y si el mes de febrero pasado fue el más lluvioso de cuantos se han registrado en dicho Observatorio, el de marzo de 2007 pasará a las efemérides, al no superar los 83,1 mm acumulados durante este mismo mes el año 1974, como el segundo de mayor pluviometría.

LOGROÑO-AGONCILLO	T (°C)	TM (°C)	Tm (°C)	P (mm)	DP (días)
Marzo 2007	9,6	14,6	4,6	79	9
Marzo valores estadísticos	9,8	15,1	4,4	26	5

T= Tª media mensual; TM= Media mensual de las máximas diarias; Tm= Media mensual de las mínimas diarias;
P= Precipitación mensual; DP= días de precipitación superior a 1 mm.

LOGROÑO-AGONCILLO (Valores extremos de marzo)	Tª máxima absoluta 2007	Tª mínima absoluta 2007	Tª máxima absoluta histórica	Tª mínima absoluta histórica
Temperatura	21,0	0,0	27,6	- 8,8
Día	3/03/2007	21/03/07	23/03/2001	2/03/2005

PRECIPITACIONES MENSUALES 2007 (OBSERVATORIO LOGROÑO- AGONCILLO)

En.	Fb.	Mr.	Ab.	My.	Jn.	Jl.	Ag.	Sp.	Oc.	Nv.	Dc.	Total
17	67	146										

PRECIPITACIONES ACUMULADAS DURANTE EL MES DE FEBRERO EN OTROS OBSERVATORIOS DE LA RIOJA

Precipitaciones	Marzo 2007	Acumulado año agrícola 2006/07	Acumulado 2007
Alfaro	61	237	94
Haro	103	375	210
Santo Domingo	77	286	157
Cornago	77	292	217
Arnedo	98	246	153
Valvanera	154	677	332
Genicero	111	317	204
Calahorra	92	171*	100*
Valdezcaray	158	916	328
Torrecilla	156	398	289

*Observatorios con datos incompletos.

PRECIPITACIONES ACUMULADAS EN EL AÑO AGRÍCOLA 2006-07 (Observatorio de Logroño-Agoncillo)

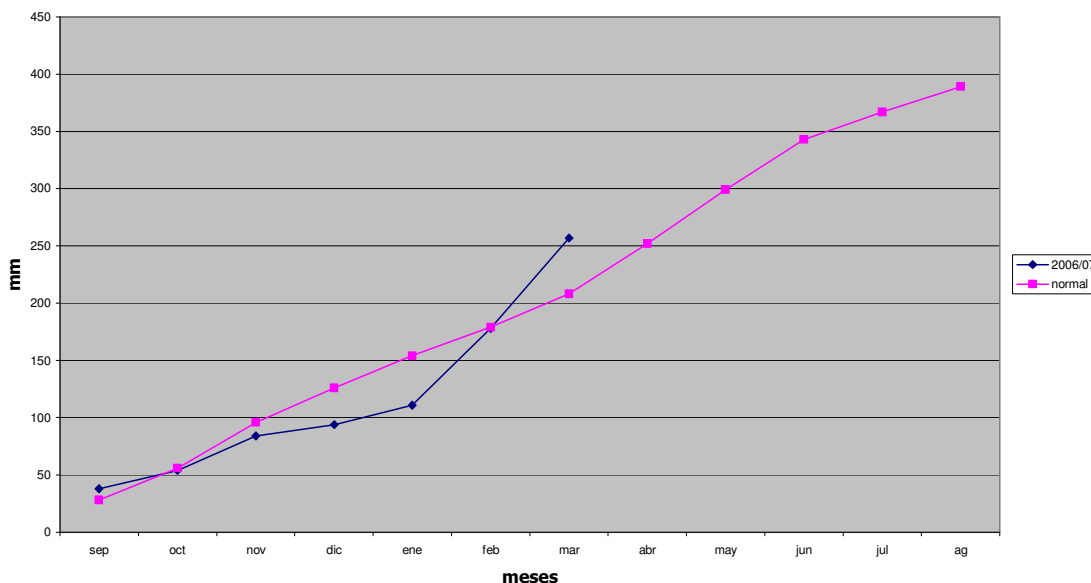

2. EVOLUCIÓN Y SITUACIÓN DE LOS EMBALSES

La situación de los embalses a día 28 de febrero fue la siguiente:

Mansilla	62.310.000 m3 (92,04 %)
González Lacasa.....	15.780.000 m3 (47,93 %)
Pajares.....	21.890.000 m3 (62,21 %)
TOTAL	99.980.000 m3 (73,62 %)

La situación de los embalses a día 31 de marzo ha sido la siguiente:

Mansilla.....	58.729.000 m3 (86,75%)
González Lacasa.....	21.232.000 m3 (64,49%)
Pajares	24.922.000 m3 (70,83%)
TOTAL.....	104.883.000 m3 (77,23%)

Por tanto, el nivel medio de los embalses se encuentra al 77,23%), frente al 73,62 % del día 28 de febrero.

Marzo	Mansilla		González Lacasa		Pajares		Total	
	Hm ³	%	Hm ³	%	Hm ³	%	Hm ³	%
2 de marzo	62,802	92,77	16,188	49,17	22,065	62,71	101,06	74,41
9 de marzo	62,302	92,03	17,152	52,10	22,486	63,91	101,94	75,06
16 de marzo	62,008	91,59	18,223	55,35	23,094	65,63	103,33	76,08
23 de marzo	57,688	85,21	18,822	57,17	23,554	66,94	100,06	73,68
30 de marzo	58,373	86,22	20,805	63,19	24,619	69,97	103,8	76,43
31 de marzo	58,729	86,75	21,232	64,49	24,922	70,83	104,88	77,23

**AGUA TOTAL EMBALSADA EN LA REGIÓN
PORCENTAJE SOBRE SU CAPACIDAD (135,809 Hm³)**

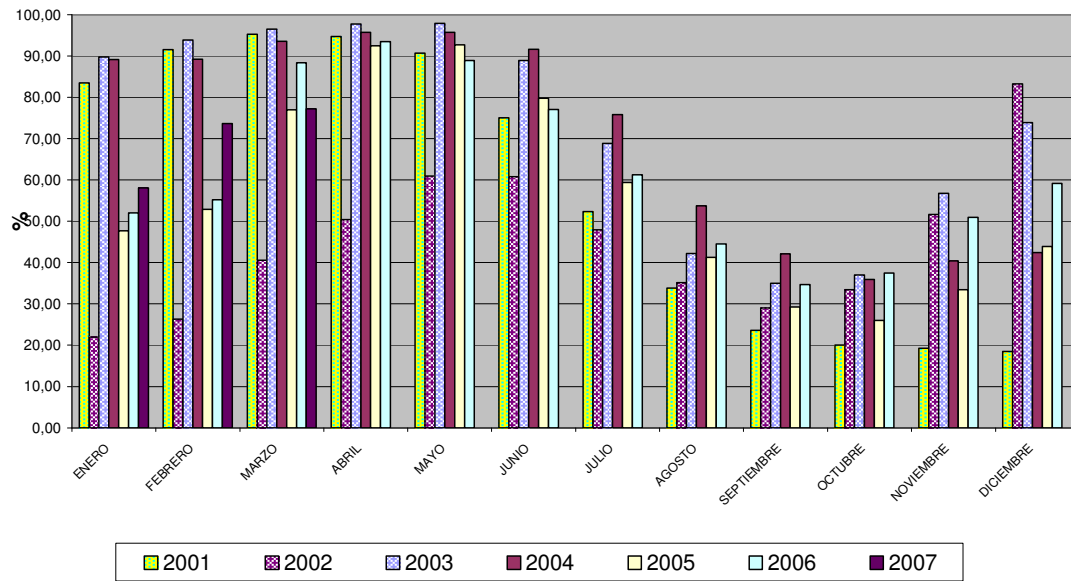

3. CULTIVOS

3.1. CEREALES

3.1.1. SITUACIÓN DE CAMPO

Debido a la humedad existente en los suelos, a unas temperaturas máximas más altas de lo habitual y al favorable efecto de los abonados nitrogenados aplicados en la campaña de cobertera, la evolución de los cereales de invierno fue muy rápida en la primera quincena del mes, encontrándose el cultivo a esa fecha en su situación más adelantada, en plena fase de encañado.

En la segunda quincena de marzo que coincide con la llegada a La Rioja de un intenso temporal de nieve, se producen algunos daños puntuales por encamado en los sembrados más adelantados pero con cuya recuperación se contaba. En general, la nieve caída se considera muy beneficioso para este sector, ya que ha permitido a nuestros labradores despreocuparse de las lluvias hasta el siempre decisivo mes de mayo.

3.1.2. SITUACIÓN DEL MERCADO

Las cotizaciones de los cereales, que se mantenían sin apuros en su zona de máximos, siguieron condicionando la actividad de la demanda que no encontró durante todo el mes, pese a los insistentes rumores de comienzos de año, la urgencia vendedora que hubiera resultado de una oferta con gran parte de su producción retenida en los almacenes. Así, la única variación reseñable en este mercado ha sido la subida de 6 €/Tn anotada en el trigo harinero de calidad. Este leve ajuste alcista se producía gracias a su escasez en el mercado interior, que obligaba a la demanda a ceder en su precio de compra tras una búsqueda de este género más esforzada de lo habitual.

(€/tm)	Al día 5	Al día 15	Al día 25	Precio medio mensual
Trigo Soissons	16,23	16,83	16,83	16,63
Trigo Catón y similares	15,63	15,63	15,63	15,63
Cebada pienso	15,03	15,03	15,03	15,03
Maíz: 14 %	18,03	18,03	18,03	18,03

3.2. FORRAJERAS

Durante todo el mes de marzo, nada cambió respecto a la situación de febrero y al finalizar el mismo, se anunciaba en el sector un enlace entre esta campaña casi a punto de finalizar y la próxima, con unas perspectivas de precios mucho más favorables para los intereses de los agricultores de lo que fueron los de las dos precedentes.

La falta de existencias en los almacenes y un descenso de la superficie dedicada a este cultivo, parecen anunciar unas mejores cotizaciones cuando se produzcan los primeros cortes de esta campaña.

3.3. PATATA

A principios de mes, se inició la siembra de patata como es tradicional, viéndose afectada directamente la labor por las nieves y las lluvias caídas en la segunda mitad del mes. La consecuencia inmediata: un evidente retraso en la siembra que ha implicado a final de mes, la existencia de un 30 % de la superficie sin sembrar. Además el exceso de humedad en el suelo es posible que pudiera influir en la aparición de futuros problemas de podredumbre.

En el mercado, la aparición de las primeras patatas extratempranas en Andalucía ha influido en que se oferten al mercado las últimas patatas almacenadas por los productores de La Rioja que las han puesto por fin a la venta. Se ha terminado así sin dificultad alguna, con las existencias de la última cosecha.

Haciendo el balance de final de campaña podemos concluir que los precios alcanzados por la patata en el mercado libre han sido muy buenos y nos han hecho recordar pasadas campañas de hace mucho tiempo, casi olvidadas, en los que los precios estuvieron también en un nivel muy alto.

Desde luego nada tienen que ver los precios de esta campaña, con los que este sector ha padecido los últimos años, que han influido y no poco, en que este cultivo tan emblemático, haya experimentado una disminución en su superficie de cultivo tan evidente.

Precio (€/kg)			
Al día 5	Al día 15	Al día 25	Mensual
0,31		0,31	0,31

3.4. REMOLACHA

Como ha ocurrido con la patata, durante este mes de marzo no ha podido concluirse la siembra de remolacha debido al exceso de agua en el suelo. En algunas zonas como la de Casalarreina se ha conseguido llegar a sembrar hasta un 70% aproximadamente, pero en otras todavía, más de la mitad de las parcelas continuaban a fin de mes sin sembrar.

Este retraso en la siembra, seguramente afectará al ciclo del cultivo y las cooperativas estiman, que a partir del 20 de marzo por cada día de retraso en la fecha de siembra, es previsible una disminución del 0,6% de la producción.

En el campo, a finales de marzo se observa una buena nascencia en las fincas que se sembraron a primeros de mes, realizándose un seguimiento exhaustivo para evaluar los posibles daños causados por las heladas producidas con posterioridad a la emergencia del cultivo.

En cuanto al precio medio de la semilla empleada este año, se mueve en torno a 215 €/kg (tolerante a Rizoctonia).

3.5. HORTALIZAS

El panorama de las hortalizas durante las primeras semanas del mes de marzo, ha sido el de exceso de oferta provocado por la inusual bonanza de las temperaturas en el invierno. Como consecuencia, la irrupción masiva de hortalizas en los mercados ha provocado que durante la primera quincena del mes los precios descendieran y en algunos casos, incluso por debajo de los umbrales de rentabilidad del cultivo.

Este hundimiento se ha ido recuperando a partir de la entrada del frío que ha conseguido reducir la afluencia de verduras al mercado. A la hora de la verdad, el agricultor no se ha podido beneficiar prácticamente, puesto que las continuas lluvias han impedido la recolección en campo durante varios días por semana y por tanto la oferta ha sido escasa.

Para algunos productos como la lechuga rizada de invernadero, este mes de marzo ha sido nefasto. La abundancia ha provocado, por un lado, que durante todo el mes los precios pagados al agricultor hayan sido inferiores a los umbrales de rentabilidad del cultivo y por otro, el miedo causado por lo prolongado de esta crisis de precio, ha disminuido las siembras en invernadero.

Con adelanto sobre lo acostumbrado, este mes de marzo se han incorporado los espárragos a la tabla de precios, que ya empezaron a salir con la bonanza de los primeros días de febrero y vieron interrumpido su avance vegetativo al aparecer los fríos. También se han comercializado las primeras cebollas en Rioja Baja adelantándose, como casi todo este año, a la fecha habitual. Por último durante la última semana ha hecho su aparición la lechuga "hoja de roble" de invernadero, con un abanico amplísimo de precios, en función a la intensidad de su su coloración.

Las escarolas y los puerros han dejado de cotizar.

(€/kg)	Al día 5	Al día 15	Al día 25	Precio medio mensual	Conversión
Escarola (€/doc.)	5,00	4,80	-	4,90	1 doc.=8,4 kg
Coliflor (€/doc.)	3,60	3,60	5,60	4,27	1 doc.=22,8 kg
Repollo hoja rizada	0,18	0,13	0,15	0,15	
Col de Bruselas	0,35	0,48	0,48	0,44	
Brócoli	0,33	0,25	0,25	0,28	
Puerro (€/doc.)	0,63	-	-	0,63	1 doc.=2,2 kg
Alcachofa (€/doc.)	1,80	1,40	1,20	1,47	1 doc.=2 kg
Acelga amarilla invernadero	0,60	0,55	0,55	0,57	
Borraja invernadero con hoja	0,50	0,50	0,50	0,50	
Lechuga rizada inv. (€/doc.)	1,25	1,20	1,20	1,22	1 doc.= 2 kg
Lechuga h. de roble (€/doc.)	-	-	3,00	3,00	1 doc.= 2 kg
Espárragos	-	-	4,00	4,00	
Cebolla fresca	-	-	0,04	0,04	

3.6. CHAMPIÑÓN Y SETAS

Igual que ocurrió en febrero, la suavidad de las temperaturas de la primera mitad de mes han favorecido un incremento de la producción de champiñón que ha sido absorbida con facilidad por el sector de transformación.

Los operadores informan que la industria conservera europea ha vaciado sus stocks de años anteriores y necesita reponerlos con premura. La consecuencia inmediata ante la fuerte demanda de las conserveras, ha sido que los productores se han decantado por tipos de cultivo más productivos, de peor aspecto para fresco, lo que ha provocado un ajuste del precio a la baja.

En cuanto a setas, durante la primera semana de marzo su cotización llegó a igualarse con la de champiñón continuando con la tendencia descendente de precios del mes anterior. Como lo esperado es que los precios de la Seta Pleorotus casi dupliquen el valor de los del champiñón, la respuesta del sector productor no se hizo esperar y el descenso de producción ha conseguido ir remontando poco a poco las cotizaciones.

(€/kg)	Al día 5	Al día 15	Al día 25	Precio medio mensual
Champiñón granel	1,40	1,25	1,10	1,25
Pleorotus granel	1,40	2,30	2,30	2,00

3.7. FRUTAS

Los frutales que quedaban sin podar se han terminado durante las primeras semanas de marzo, siendo los manzanos los más retrasados. Y no han sido pocos, como ocurre todos los años, los nectarinos y melocotoneros que se han podado con flor. Una vez finalizada la poda y con anterioridad a la floración, se ha procedido en la mayoría de las plantaciones a la aplicación de al menos un tratamiento fitosanitario.

La bonanza de las temperaturas del invierno han favorecido en general la floración temprana de melocotones y nectarinas. También se ha iniciado durante este mes la floración de algunas variedades de cereza y ciruela y la variedad blanquilla en pera.

En cuanto a ventas de fruta continua la tendencia estable de esta campaña, sin duda más en pera que en manzana y resulta inevitable compararla con la del año pasado que fue mala.

Como consecuencia de una escasez de cosecha generalizada en Europa los precios de este año han mejorado sensiblemente la retribución al fruticultor local, aunque las cotizaciones alcanzadas en manzana continúan siendo bastante ajustadas y no son buen augurio para esta especie en nuestra región. Por el contrario, la que si avanza en sus ventas es la pera blanquilla de la que a finales de marzo apenas quedaban existencias tras abrirse las últimas cámaras que retenían la fruta en el sector productor.

(€/kg)	Al día 5	Al día 15	Al día 25	Precio medio mensual
Manzana Starking y rojas	0,33	0,33	0,27	0,31
Manzana Golden y amarillas	0,34	0,34	0,30	0,33
Pera Blanquilla	0,40	0,48	0,40	0,43
Pera Conferencia y tardías	0,63	0,65	0,65	0,64
Pera para industria	-	-	0,06	0,06

3.8. ALMENDRAS

3.8.1. SITUACIÓN DE CAMPO

El temporal de nieve que afectó a La Rioja entre los días 19 y 22 de marzo vino también acompañado de heladas leves en todas las zonas productoras de almendra. El posible daño que estos accidentes meteorológicos hubieran podido causar en este cultivo leñoso, cuyo estado fenológico más habitual era en aquellos días el de caída de pétalos, no se conocería con precisión hasta finales de abril.

A pesar de ello, se intuye que en relación con el rendimiento medio, las pérdidas de cosecha podrían ser mínimas.

3.8.2. SITUACIÓN DEL MERCADO

Generalmente el periodo de floración del almendro es una época especialmente propicia para que se registren variaciones más o menos amplias en los precios, siempre en función del nivel de nerviosismo presente entre los diferentes agentes del sector

Como este año, el resultado de la fase de floración y cuajado de este cultivo tanto en el ámbito nacional como en el del resto de los países productores ha sido difícil y de resultados todavía inciertos, las variaciones han sido escasas, aunque ligeramente alcistas.

€/100 Kg en cáscara	Al día 5	Al día 15	Al día 25	Precio medio mensual
Almendra Largueta	117,00	117,00	117,00	117,00
Almendra Marcona	129,00	129,00	129,00	129,00
Almendra Comuna	94,00	94,00	94,00	94,00
Otras almendras	133,00	133,00	133,00	133,00

3.9. VIÑEDO

Al comenzar el mes de marzo, es palpable en los viñedos de la Comunidad Autónoma de La Rioja el abandono del reposo invernal del cultivo constatándose que con respecto a las tres campañas inmediatamente precedentes existía un adelanto medio de entre 10 y 20 días según las zonas. Tras las nevadas de la segunda quincena del mes, además de incrementarse las reservas hídricas de los secanos se ralentizó la evolución del cultivo, considerándose este un efecto positivo ya que se ha disminuido la posibilidad de que se produjeran daños por las heladas tardías de primavera. Al finalizar marzo de 2007, el adelanto que se apreciaba con respecto a un año medio, se había anulado completamente.

En el aspecto comercial, durante el mes se han intensificado las ventas de vino en las cooperativas, hasta casi agotar existencias en vino tinto. Como siempre existen diferencias en el precio entre las distintas operaciones, pero la media de las ventas en vino tino han alcanzado un precio medio de 19-25 €/cántara , estableciéndose la media ponderada en 20,80 €/cántara, en vino tinto. Al final de mes continuaban haciéndose alguna operación en tinto, entre 20-22 €/cántara. En vino blanco sin embargo, todavía con pocas ventas, los precios han oscilado entre 14-16 €/cántara.

4. GANADERÍA

4.1. VACUNO

Al comenzar marzo, el sector contaba con un ligero aumento en la oferta de animales cebados que se intuía, podría traducirse en descensos en las cotizaciones cuya magnitud iba a depender, además del volumen de la oferta y del consumo, de la afluencia de las canales de importación.

A medida que el mes fue transcurriendo, el consumo dió síntomas de una debilidad creciente, ya que como es tradicional, los días previos a la Semana Santa son un periodo de descenso en el consumo de carne de vacuno. Al final los precios descendieron, aunque levemente, en todas las categorías.

€/100 kilogramos en vivo Ganado para abasto	Al día 5	Al día 15	Al día 25	Precio medio mensual
Terneros	247,17	244,16	241,84	244,39
Añojos	228,49	225,66	225,60	226,58
Vacuno mayor	101,70	101,70	101,70	101,70

4.2. OVINO

La falta de consumo ha seguido siendo el condicionante más decisivo que ha llevado a este mercado hacia una evolución bajista de los precios, que, tal y como se observa en la tabla adjunta, ha afectado de una manera especial a los lechales .

Los corderos de mayor peso han gozado de la tendencia contraria, gracias a unas ventas más fluidas, a una mayor demanda para exportación y a una menor oferta en los corrales.

€/100 kg en vivo	Al día 5	Al día 15	Al día 25	Precio medio mensual
Cordero lechal	394,50	383,50	383,50	387,17
Cordero recental	281,00	281,00	293,00	285,00
Cordero pascual	265,00	265,00	277,00	269,00
Cabrito lechal	630,00	630,00	630,00	630,00

4.3. PORCINO

La sensación del sector durante todo el mes, con el recurso a la exportación anulado por los bajos precios de los mercados europeos y las pocas posibilidades de que los mataderos mantuvieran un nivel de matanza similar al de los meses anteriores, era de gran preocupación. La causa, clara y evidente: que los precios de venta, no permitían todavía una rentabilidad en este sector.

El consumo de carne de cerdo, además, como corresponde a las semanas previas a la de Semana Santa descendió, aumentando así, al menos desde el punto de vista teórico , la cantidad de canales guardadas en las cámaras de los mataderos para ser comercializadas en los meses de verano, precisamente, cuándo esta producción alcanza en el mercado sus precios máximos anuales.

Al desinterés de los cebaderos por llenar sus vacantes, ocasionado además de por una situación de precios bajos en el ganado cebado por unos gastos de alimentación muy elevados, se le unió durante todo el mes de marzo una mayor oferta de lechones de importación que al llegar con precios a la baja erosionaron también el vigente para los nacionales.

A pesar de todo los precios han subido muy ligeramente respecto a los de febrero (0,06 €/kg. vivo, 0,07 €/kg. canal y 0,01 €/lechón).

	Al día 5	Al día 15	Al día 25	Precio medio mensual
Cerdo cebado (€/100 kg en vivo)	110,00	111,00	110,00	110,33
Cerdo cebado (€/100 kg en canal)	134,00	135,00	134,00	134,33
Lechón unidad (15 kg)	35,00	33,50	31,50	33,33

4.4. AVES Y HUEVOS

Durante el mes de marzo, la cotización del Kg. en vivo de pollo cebado aumentó en algo más del 15%. Esta situación, similar en todas las lonjas del país, indica la existencia de una demanda muy receptiva, frente a un nivel de producción que apenas alcanza para cubrir el nivel de consumo. A pesar de estas beneficiosas subidas, el precio que percibieron los granjeros por su producción no superó en todo el mes el considerado umbral de rentabilidad para esta actividad.

Las subidas que afectaron a todos los gramajes, han sido recibidas por los productores de huevos con alegría, ya que además de haber roto una tendencia prolongada de estabilidad en los precios, indica que el consumo entra en una favorable fase de crecimiento.

	Al día 5	Al día 15	Al día 25	Precio medio mensual
Pollo de granja (€/100 kg en vivo)	90,00	90,00	96,00	92,00
Huevos de gallina cat. XL (€/100 docenas)	100,00	103,00	103,00	102,00
Huevos de gallina cat. L (€/100 docenas)	88,00	88,00	88,00	88,00

4.5. CONEJOS

El nivel de los precios a comienzos de marzo, indicaba en comparación con los de campañas precedentes, que existían en su transcurso más posibilidades de avances que de retrocesos. Al dar el consumo síntomas evidentes de crecimiento durante todo el mes, los granjeros consiguieron una subida de 10 céntimos en el Kg. en vivo.

€/100 kg en vivo	Al día 5	Al día 15	Al día 25	Precio medio mensual
Conejo (€/kg en vivo)	140,00	140,00	150,00	143,33