

C [07]

Coyuntura agraria mensual
febrero 2007

Sección de Estadística
Servicio de Control y Planificación



**Gobierno
de La Rioja**

Agricultura y
Desarrollo Económico

ÍNDICE

1.	METEOROLOGÍA.....	1
2.	EVOLUCIÓN Y SITUACIÓN DE LOS EMBALSES	2
3.	CULTIVOS	4
3.1	CEREALES.....	4
3.2	FORRAJERAS.....	5
3.3	PATATAS.....	5
3.4	REMOLACHA.....	5
3.5	HORTALIZAS.....	5
3.6	CHAMPIÑONES Y SETAS.....	6
3.7	FRUTAS.....	7
3.8	ALMENDRAS.....	7
3.9	OLIVO.....	8
4.	GANADERÍA.....	8
4.1	VACUNO.....	8
4.2	OVINO.....	9
4.3	PORCINO.....	9
4.4	AVES Y HUEVOS.....	9
4.5	CONEJOS.....	10

1. METEOROLOGÍA

El mes de febrero de 2007 ha continuado con la tendencia de los meses que le han precedido desde el otoño, y ha superado también en sus registros máximos y mínimos, a las temperaturas consideradas normales para el Observatorio de Logroño-Agoncillo.

Las abundantes lluvias de este mes finalizaron con el déficit de precipitaciones que se mantenía en toda la Comunidad desde el mes de octubre del año pasado. En concreto los 67,1 l/m² que se acumularon en el pluviómetro suponen la mayor cantidad recogida nunca en un mes de febrero desde el comienzo de la toma de datos en el Observatorio de Logroño-Agoncillo.

En resumen: febrero ha sido un mes extraordinariamente lluvioso, con una temperatura media mensual superior en 2 °C a la media estadística.

LOGROÑO-AGONCILLO	T (°C)	TM (°C)	Tm (°C)	P (mm)	DP (días)
Febrero 2007	9,5	14,4	4,6	67,1	19
Febrero valores estadísticos	7,5	12,0	3,0	23,0	5

T= Tª media mensual; TM= Media mensual de las máximas diarias; Tm= Media mensual de las mínimas diarias;
P= Precipitación mensual; DP= días de precipitación superior a 1 mm.

LOGROÑO-AGONCILLO (Valores extremos de febrero)	Tª máxima absoluta 2007	Tª mínima absoluta 2007	Tª máxima absoluta histórica	Tª mínima absoluta histórica
Temperatura	20 °C	-2,4 °C	22,2 °C	-9,6 °C
Día	16/2/2007	2/2/2007	13/2/1958	11/2/1956

PRECIPITACIONES MENSUALES 2007 (OBSERVATORIO LOGROÑO- AGONCILLO)

En.	Fb.	Mr.	Ab.	My.	Jn.	Jl.	Ag.	Sp.	Oc.	Nv.	Dc.	Total
17	67											

PRECIPITACIONES ACUMULADAS DURANTE EL MES DE FEBRERO EN OTROS OBSERVATORIOS DE LA RIOJA

Precipitaciones	Febrero 2007	Acumulado año agrícola 2006/07	Acumulado 2007
Alfaro	31	176	33
Haro	78	272	107
Santo Domingo	62	209	80
Cornago	135	215	140
Arnedo	46	148	55
Valvanera	142	523*	178*
Cenicero	80	206	93
Calahorra	8*	79*	8*
Valdezcaray	127	758	171
Torrecilla	100	242	133

*Observatorios con datos incompletos.

PRECIPITACIONES ACUMULADAS EN EL AÑO AGRÍCOLA 2006-07 (Observatorio de Logroño-Agoncillo)

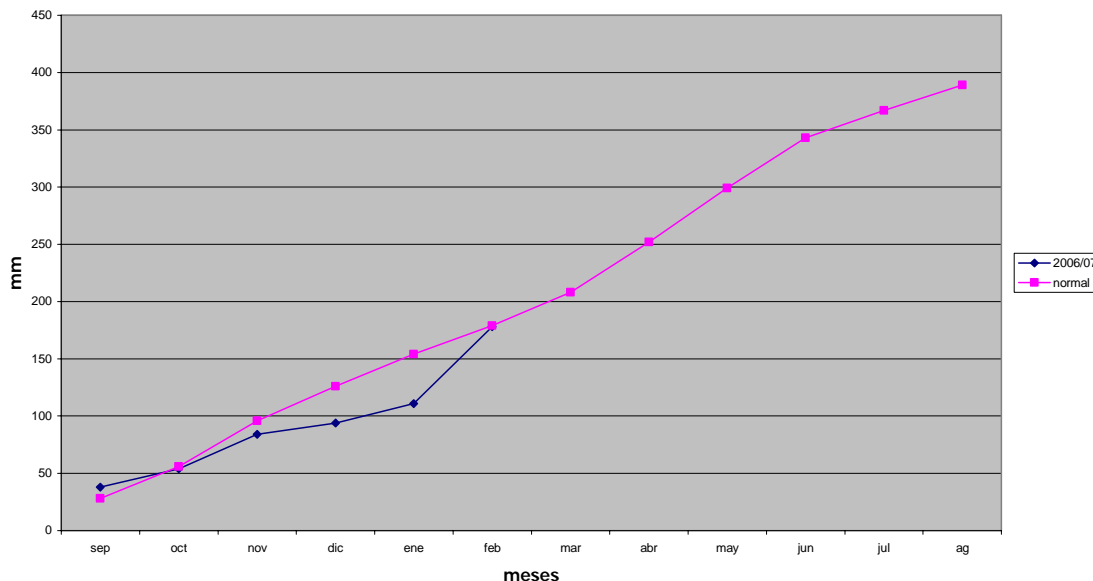

2. EVOLUCIÓN Y SITUACIÓN DE LOS EMBALSES

La situación de los embalses a día 31 de enero ha sido la siguiente:

Mansilla	50.204.000 m ³ (74,16 %)
González Lacasa	9.757.000 m ³ (29,64 %)
Pajares	18.877.000 m ³ (63,65 %)
TOTAL	78.838.000 m³ (58,05 %)

La situación de los embalses a día 28 de febrero ha sido la siguiente:

Mansilla	62.310.000 m ³ (92,04 %)
González Lacasa.....	15.780.000 m ³ (47,93 %)
Pajares.....	21.890.000 m ³ (62,21 %)
TOTAL	99.980.000 m³ (73,62 %)

Por tanto, el nivel medio de los embalses se encuentra al 73,62 %, frente al 58,05 % del día 31 de enero.

Febrero	Mansilla		González Lacasa		Pajares		Total	
	Hm ³	%	Hm ³	%	Hm ³	%	Hm ³	%
2 de febrero	50,544	74,66	9,798	29,76	18,876	53,65	79,218	58,33
9 de febrero	53,031	78,33	10,043	30,50	19,023	54,06	82,097	60,45
16 de febrero	60,831	89,85	12,099	36,75	20,421	58,04	93,351	68,74
23 de febrero	61,752	91,21	14,464	43,93	21,373	60,74	97,589	71,86
28 de febrero	62,31	92,04	15,78	47,93	21,89	62,21	99,98	73,62

**AGUA TOTAL EMBALSADA EN LA REGIÓN
PORCENTAJE SOBRE SU CAPACIDAD (135,809 Hm³)**

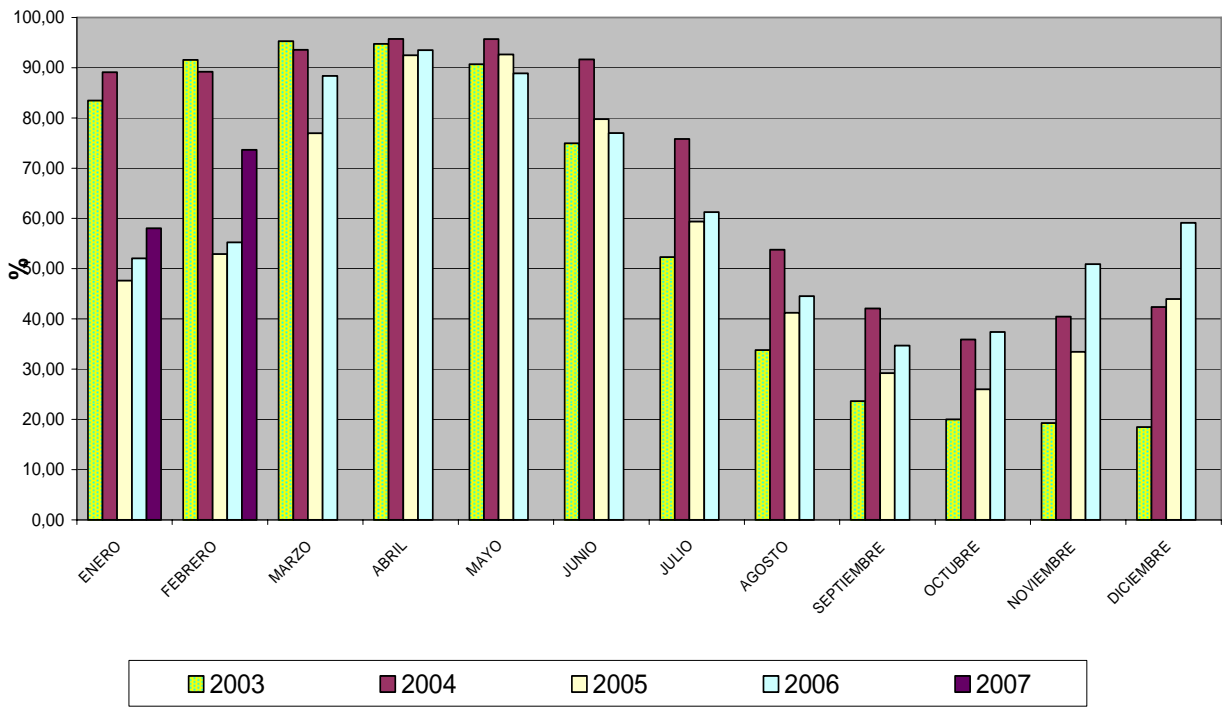

3. CULTIVOS

3.1. CEREALES

3.1.1. SITUACIÓN DE CAMPO

Las precipitaciones caídas durante todo el mes permitieron finalizar con el déficit hídrico que se mantenía desde el comienzo del año agrícola y corregir el retraso que esta falta de lluvias había ocasionado en el campo durante todo el otoño y gran parte del invierno. Gracias a ello y de la mano de unos mejores temperos se reanudaron los abonados de cobertera, la aplicación de herbicidas y la preparación de barbechos.

3.1.2. SITUACIÓN DEL MERCADO

La única variación en los precios de los cereales registrada durante este mes de febrero fue el leve ajuste alcista que en su tercera semana se sumó a la cotización de la cebada. Desde el fin de su cosecha hasta entonces y debido entre otras causas a una mayor retención de este cereal por los productores, sus subidas habían sido más cortas de las que se habían aplicado a trigos y maíces. Una vez que el interés de la demanda se ha materializado durante el mes en operaciones comerciales de relevancia, los precios de mercado de la cebada acortaron sus distancias con los de los demás cereales.

(€/tm)	Al día 5	Al día 15	Al día 25	Precio medio mensual
Trigo Soissons	162,27	162,27	162,27	162,27
Trigo Catón y similares	156,26	156,26	156,26	156,26
Cebada pienso	144,24	144,24	147,25	145,20
Maíz: 14 %	180,30	180,30	180,30	180,30

3.2. FORRAJERAS

Tras muchos meses de inmovilismo en los precios de este sector, y gracias a una gran escasez de género de calidad propia de los meses anteriores al inicio de la próxima campaña en campo, se registraron al finalizar febrero las primeras subidas de los precios del heno de alfalfa empacado a su salida de almacén. El precio medio abonado por los ganaderos en el pasado mes de febrero de 2007 para el heno de alfalfa empacado fue de 14,48 €/100 kg.

3.3. PATATA

En el campo, en febrero se han ido preparando los lechos de siembra y se ha aprovechado el tempero de los últimos días del mes para iniciar el troceado del tubérculo y su inmediato traslado a la parcela. Esta patata de siembra en su mayoría procede de Holanda y Escocia.

Por otro lado en el mercado de la patata de industria se ha fijado ya el precio de la próxima cosecha que sube respecto a campañas anteriores situándose para la próxima campaña sobre los 11 €/100Kg.

Respecto de las existencias de patata de la última cosecha, lo que queda en los almacenes es sobre todo patata de industria (contratada) dado que durante este mes de febrero ha salido prácticamente toda la patata de mercado que quedaba en manos de los productores. La situación de rigidez de la oferta que ha prevalecido durante los meses anteriores se ha flexibilizado a partir de la segunda semana de febrero.

Con vista a futuras campañas parece oportuno comentar aquí la propuesta de la Comisión relativa a la posibilidad de dedicar las tierras dedicadas al cultivo de patata para consumo humano para justificar o activar derechos a pago único.

Precio (€/kg)			
Al día 5	Al día 15	Al día 25	Mensual
0,31	0,31	0,31	0,31

3.4. REMOLACHA

Durante este mes el sector productor y el Ministerio han acordado la creación de un grupo de trabajo permanente, que integrará también a la industria, y cuyo objetivo es el análisis del posible abandono parcial de la cuota que permitiría el acceso a las ayudas adicionales previstas en la OCM.

En el campo se han realizado las labores previas a la siembra e incluso durante los últimos días del mes se ha procedido a la siembra en algunas parcelas. En breve conoceremos la superficie de siembra de este año.

3.5. HORTALIZAS

En el campo el aspecto de las huertas se ha correspondido más con el habitual de marzo que con el de febrero, en particular los semilleros de pimiento, guindilla, tomate, cebolla,... presentaban el mismo adelanto que se ha visto en el resto de hortalizas durante todo el invierno.

Las lluvias y la bonanza de temperaturas que han predominado en toda Europa han dado lugar a un aumento generalizado de hortalizas y en consecuencia los mercados se han saturado. Este aumento desmesurado de oferta ha provocado a su vez un descenso de las cotizaciones en los cultivos más generalizados, como son la lechuga y la coliflor que pierden este mes 0,9 €/doc. y 1,91€/doc. respectivamente situando sus cotizaciones por debajo del límite de rentabilidad del cultivo. En el caso de la coliflor con la aplicación de medidas de retirada de producto, que se produjo a partir de mediados de mes, se consiguió una mejor gestión de la crisis pero no su total superación.

Los cultivos menos comunes como el repollo, la acelga o la escarola han mantenido bien sus precios y a partir de la segunda semana de febrero se ha comercializado de nuevo la alcachofa que este año apenas ha desaparecido de la tabla.

En cuanto a la propuesta de reforma de su Organización Común de Mercado (OCM), que se hizo pública los últimos días de enero, lo más destacable es la integración de las fincas dedicadas al cultivo de hortalizas en el régimen de pago único por explotación, de manera que podrán emplearse para activar derechos a pago único por un lado, por otro, la ayuda a los productos transformados, (tomate en este caso), quedaría desacoplada y en tercer lugar cambian los mecanismos y la financiación de la indemnización compensatoria por retirada, a la que como acabamos de decir un poco más arriba se han acogido durante este mes de febrero los productores de coliflor.

(€/kg)	Al día 5	Al día 15	Al día 25	Precio medio mensual	Conversión
Escarola (€/doc.)	5,00	5,00	5,00	5,95	1 doc.=8,4 kg
Coliflor (€/doc.)	4,42	2,40	3,09	3,30	1 doc.=22,8 kg
Repollo hoja rizada	0,20	0,20	0,20	0,20	
Col de Bruselas	0,70	0,5	0,55	0,58	
Brócoli	0,41	0,41	0,36	0,39	
Puerro (€/doc.)	1,50	1,50	1,40	1,47	1 doc.=2,2 kg
Alcachofa (€/doc.)		2,10	2,00	2,05	1 doc.=2 kg
Acelga amarilla invernadero	0,60	0,60	0,64	0,61	
Borraja invernadero	0,70	0,70	0,60	0,63	
Lechuga rizada inv. (€/doc.)	2,25	1,10	1,50	1,62	1 doc.= 2 kg

3.6. CHAMPIÑÓN Y SETAS

La producción de champiñón y setas Pleorotus se ha beneficiado de las buenas temperaturas de febrero y ha aumentado bastante la oferta respecto de la obtenida otros años en este mismo mes. Este exceso de oferta de setas no absorbidas por el mercado podría haber supuesto un problema en su cotización, circunstancia que no se ha producido en champiñón gracias a que la industria de transformación ha requerido lo que podría haber sido un excedente, provocando incluso que su cotización se haya elevado ligeramente. Como puede verse en la tabla, la comercialización de estos dos productos ha seguido tendencias opuestas subiendo diez céntimos el champiñón y bajado cincuenta céntimos la Seta Pleorotus.

(€/kg)	Al día 5	Al día 15	Al día 25	Precio medio mensual
Champiñón granel	1,20	1,30	1,30	1,26
Pleorotus granel	2	1,80	1,5	1,76

3.7. FRUTAS

Sin duda el aspecto más llamativo de los frutales durante este mes, ha sido la floración del almendro y el avance generalizado en la fenología de las yemas de flor del resto de especies, que en su mayoría ya están podadas a excepción del manzano.

Finalizada la poda se han realizado tratamientos de invierno contra plagas y enfermedades que se han retrasado ligeramente por la abundancia de días de lluvia durante este mes de febrero.

En el mercado, las frutas comercializadas durante este mes han sido la pera de las variedades Conferencia y Blanquilla y la manzana principalmente Golden.

La publicación a principios de mes de las existencias en cámara en varias regiones europeas confirmó que la oferta de este año era claramente inferior a la de años precedentes. Por ello no son de extrañar los continuos ascensos semanales en las cotizaciones de pera conferencia ni los más moderados en Blanquilla y manzana Golden. Esta última en el momento de finalizar febrero seguía con poca fluidez de ventas.

Otro tema clave en el sector durante este mes de febrero ha sido la propuesta de reforma de la OCM, cuyo objetivo consiste en la inclusión de este sector en el régimen de pago único por explotación con las mismas premisas comentadas en el apartado de hortalizas.

(€/kg)	Al día 5	Al día 15	Al día 25	Precio medio mensual
Manzana Starking y rojas	0,36	0,36	0,35	0,35
Manzana Golden y amarillas	0,37	0,37	0,37	0,37
Manzana Reineta y ácidas	0,39	0,38	0,38	0,38
Pera Blanquilla	0,40	0,45	0,45	0,43
Pera Conferencia y tardías	0,58	0,60	0,63	0,60
Pera para industria	0,06		0,06	0,06

3.8. ALMENDRAS

3.8.1. SITUACIÓN DE CAMPO

Al finalizar el mes de febrero todas las variedades de almendro, con la única excepción de las de floración tardía, se encontraban en plena floración constatándose un adelanto de 15 días con respecto a la campaña pasada.

3.8.2. SITUACIÓN DEL MERCADO

A medida que la floración comenzaba a extenderse tanto por nuestros campos como por los del resto de los principales países productores, las cotizaciones de las almendras fruto de una actuación de la demanda claramente especulativa, han sufrido un leve ajuste a la baja.

€/100 Kg en cáscara	Al día 5	Al día 15	Al día 25	Precio medio mensual
Almendra Largueta	117	117	117	117
Almendra Marcona	129	129	129	129
Almendra Comuna	94	94	94	94
Otras almendras	133	133	133	133

3.9. OLIVO

3.9.1. SITUACIÓN DE LA CAMPAÑA

Durante la campaña 2006/2007 las almazaras riojanas han molturado 5.251 toneladas de aceituna que equivalen a 1.090 toneladas de aceite lo que supone un rendimiento medio en kilogramos del 20,75%.

Por lo que respecta a la DOP Aceite de La Rioja se han producido 1.825 toneladas (28,7% del total de La Rioja) y se han obtenido 378 toneladas de aceite de oliva que representan el 34,4% del total del aceite de oliva elaborado en La Rioja. Durante este mes y los siguientes se está procediendo a la calificación de estas 378 toneladas, tanto con análisis químicos como organolépticos, con el fin de amparar la producción que cumpla los requisitos para ser DOP de Aceite de La Rioja. Los datos de la campaña 2006/2007 son los siguientes:

La campaña 2006/2007 ha finalizado con un total de:

Total toneladas de aceituna recolectada en La Rioja	Total toneladas de aceituna de la Rioja molturada en almazaras riojanas	Aceite de oliva virgen elaborado por almazaras de La Rioja (toneladas)						
		TOTAL	Extra		Virgen		Lampante	
			Toneladas	%	Toneladas	%	Toneladas	%
6.348	5.251	1.090	507,1	46,54	83,1	7,63	499,3	45,83

Durante esta campaña la calidad de los aceites se ha encontrado con dos problemas principales.

Por un lado los aceites elaborados a principio de campaña han resultado en su mayoría lampantes o vírgenes, ya que se han elaborado en una gran parte de los casos con producciones afectadas por la mosca (*Bactrocera oleae*). Esta plaga provocó una caída prematura del fruto por lo que el olivicultor se apresuró en recoger las parcelas afectadas. Del ataque de mosca se han librado aquellas plantaciones que se han protegido con tratamientos insecticidas y las plantaciones de la variedad arbequina, ya que es menos apetecible por esta plaga debido principalmente al menor tamaño del fruto.

Por otro lado las heladas sufridas desde mediados de diciembre marcaron también negativamente la calidad de los aceites, por lo que la gran parte del aceite elaborado con aceitunas recolectadas a partir de estas fechas ha sido clasificado como aceite de oliva lampante.

3.9.2. EVOLUCIÓN DE LOS MERCADOS Y PRECIO MENSUAL

El precio medio nacional en el mes de febrero para el virgen extra es de 255 €/100 kg. Esta cotización de momento es considerada baja por las almazaras de La Rioja, por lo que prácticamente no se realizan operaciones de venta a granel.

El precio medio (sin IVA) de salida de almazara para envases de 5 litros durante el mes de febrero ha sido de 4,30 €/litro para el procedente de agricultura convencional y de 6,8 €/litro para el procedente de agricultura ecológica.

Precio medio nacional Virgen Extra (granel €/100 litros)	255 (€/100 litros)
Precio medio La Rioja Virgen Extra (granel €/100 litros)	-
Precio medio La Rioja Virgen Extra (envase 5 litros €/litro)	4,30 (€/ litro)
Precio medio La Rioja Virgen Extra ecológico (envase 5 litros €/litro)	6,80 (€/ litro)

Los precios medios ponderados de aceituna de almazara percibidos por el agricultor riojano durante esta campaña han disminuido un 20% respecto a la anterior:

	Año 2005	Año 2006	Variación
Ecológica	-	66,41	
Convencional	-	46,69	
Precio medio de aceituna de almazara percibido por el agricultor	63,11 €/100 kg	50,45 €/100 kg	-20,06%

4. GANADERÍA

4.1. VACUNO

Una disponibilidad de ganado apto para sacrificio aparentemente por debajo de la cantidad demandada en el mercado, consiguió que los precios anotaran a mediados de mes una leve subida, que ni siquiera el aumento de la importación de canales a bajo precio consiguió impedir.

€/100 kilogramos en vivo	Al día 5	Al día 15	Al día 25	Precio medio mensual
Terneros (para abasto)	245,20	246,53	246,53	246,09
Añojos (para abasto)	226,85	228,71	228,71	228,09
Vacuno mayor (para abasto)	115,20	115,20	115,20	115,20

4.2. OVINO

Tras haberse padecido en diciembre y enero unos precios para todos los tipos de corderos inferiores a lo deseable, y constatarse además, que semana tras semana las existencias en los rebaños se mantenían muy escasas, se produjo a comienzos de mes, en una época poco habitual para ello, una subida generalizada para todos los tipos que fue más amplia para los corderos de mayor peso aunque con unos valores muy moderados.

€/100 kg en vivo	Al día 5	Al día 15	Al día 25	Precio medio mensual
Cordero lechal	384,50	394,50	394,50	391,17
Cordero recental	261,00	286,00	281,00	276,00
Cordero pascual	240,00	265,00	265,00	256,67
Cabrito lechal	650,00	610,00	610,00	623,33

4.3. PORCINO

Febrero constituye un momento favorable para que el precio de los cerdos cebados suba apreciablemente. Este año, como a la salida de enero, las cotizaciones han sido más bajas de lo habitual, los aumentos han tenido una mayor amplitud. A pesar de ello, los operadores consideran que las cotizaciones, aunque haya sobrepasado ligeramente la barrera del euro/kg en vivo, no han superado en todo el mes su umbral de rentabilidad.

Las granjas de cebo han demandado lechones en menor cantidad de lo que necesitarían para completar todas sus vacantes en granja, y en consecuencia, la cotización de estos animales se ha mantenido sin apenas variaciones.

	Al día 5	Al día 15	Al día 25	Precio medio mensual
Cerdo cebado (€/100 kg en vivo)	99,00	106,00	109,00	104,67
Cerdo cebado (€/100 kg en canal)	120,00	125,00	130,00	127,00
Lechón unidad (15 kg)	34,00	35,00	35,00	34,67

4.4. AVES Y HUEVOS

Como el consumo ha exhibido en estas últimas semanas una mayor tasa de actividad que la mostrada por la producción, los precios del kg en vivo de pollo cebado se han mantenido semana tras semana al alza, aunque desgraciadamente sin superar su umbral de rentabilidad.

Durante todo aquel mes, la demanda de huevos, tanto en sus destinos nacionales como europeos, aumentó claramente y en consecuencia, las subidas se sucedieron en mayor o menor medida afectando a todos los gramajes.

	Al día 5	Al día 15	Al día 25	Precio medio mensual
Pollo de granja (€/100 kg en vivo)	75,00	86,00	90,00	83,67
Huevos de gallina cat. XL (€/100 docenas)	97,00	97,00	100,00	98,00
Huevos de gallina cat. L (€/100 docenas)	79,00	82,00	85,00	82,00

4.5. CONEJOS

El consumo de carne de conejo, contó durante todo este mes con un tasa de crecimiento mayor de la que disfrutó la producción. Esta relativa falta de efectivos transmitió una gran fortaleza a la posición de los ganaderos, que consiguieron a lo largo del mes unos precios más elevados.

€/100 kg en vivo	Al día 5	Al día 15	Al día 25	Precio medio mensual
Conejo (€/kg en vivo)	135,00	150	150,00	145,00