

C [09]

Coyuntura agraria mensual
noviembre 2009

Sección de Estadística
Servicio de Estadística y Planificación Agraria



**Gobierno
de La Rioja**

Agricultura, Ganadería
y Desarrollo Rural

ÍNDICE

	RESUMEN DEL MES	1
1.	METEOROLOGÍA.....	3
2.	EVOLUCIÓN Y SITUACIÓN DE LOS EMBALSES	5
3.	CULTIVOS	6
3.1	CEREALES.....	6
3.2	FORRAJERAS.....	7
3.3	PATATA.....	7
3.4	REMOLACHA.....	7
3.5	HORTALIZAS.....	8
3.6	CHAMPIÑONES Y SETAS.....	8
3.7	FRUTAS.....	9
3.8	ALMENDRAS.....	10
3.9	VIÑEDO.....	10
4.	GANADERÍA	11
4.1	VACUNO.....	11
4.2	OVINO.....	11
4.3	PORCINO.....	12
4.4	AVES Y HUEVOS.....	12
4.5	CONEJOS.....	13

RESUMEN DEL MES

Noviembre de 2009 resultó un mes más cálido de lo esperado, gracias sobre todo a unas temperaturas mínimas sensiblemente más elevadas de lo que corresponde con este mes, penúltimo del año y antesala del invierno.

Las precipitaciones se acumularon en toda la Comunidad en cantidades superiores a lo que indican sus registros estadísticos.

A pesar de las lluvias de este mes, la campaña de siembra de los cereales de invierno experimentó un gran avance. A su finalización, tan solo las cebadas alternativas que suelen sembrarse tras el arranque de la remolacha y algunas parcelas puntuales quedaban pendientes de esta labor. En cuanto a la superficie, todo parecía indicar el regreso a las proporciones habituales entre trigo y cebada. En Rioja Alta se esperaba un 70% de trigo, lo que seguramente iba a incrementar el consumo de herbicidas y abonados nitrogenados.

En su mercado, los cereales continuaron con unas cotizaciones estables. La inactividad del consumo siguió impidiendo que estos valores experimentaran un necesario aumento, y que pudieran contrastarse con el nivel de realidad que le proporciona una actividad comercial fluida.

La misma situación comercial se vivía en el sector forrajero. La inactividad de la demanda, tanto interna como de exportación, encadenó las cotizaciones al nivel de resistencia que exhibían desde el comienzo de la campaña.

Finalizaron tras una campaña ciertamente más larga de lo habitual los arranques de patata. Esta anormal prolongación recaía más sobre condicionantes económicos de mercado que sobre las limitaciones meteorológicas. Como los precios mantuvieron el mismo nivel de hundimiento de semanas atrás, el pesimismo comenzó a cundir entre productores y almacenistas.

Debido a problemas logísticos, la campaña de arranque de la remolacha y su posterior entrega en la planta de Miranda de Ebro sufrió un largo paréntesis durante este mes.

La coliflor, que iniciaba el tramo más importante de su campaña, tuvo que luchar frente a unas temperaturas más elevadas de lo normal, que anula el escalonamiento buscado en su plantación provocando una negativa situación de sobreoferta. Como en el actual año se cuenta invariablemente con un consumo limitado por la crisis económica, cualquier variación de la oferta supone, sobre todo cuando ésta aumenta, una fuerte corrección bajista de las cotizaciones.

El aumento de la producción de champiñones tuvo como consecuencia directa el recorte de sus cotizaciones de mercado. Por su lado, las setas del género *Pleurotus* tuvieron un comportamiento desigual, debido a fluctuaciones en su producción y a una oferta de especies silvestres en claro aumento.

El mercado de la fruta dulce en nuestra Comunidad se reduce durante noviembre a las especies de pepita. A pesar de ello, las transacciones cerradas con estos géneros han sido muy escasas. En algunos casos, tan solo los frutos de menor calidad conservados en cámaras de frío normal consiguieron, gracias a su menor precio, una penetración apreciable en el mercado.

Las almendras mantuvieron su nula capacidad de reacción ante una coyuntura de mercado sometida a unas cotizaciones ruinosas y una demanda más atenta a la producción extranjera que a la nacional.

Las suaves temperaturas del otoño de 2009 prolongaron el ciclo vegetativo del viñedo, que mostraba durante aquellos días de noviembre una espectacular coloración rojiza en las hojas de las variedades tintas, previamente a su caída. Esta situación no era obstáculo para que en algunos viñedos se efectuaran las labores mecánicas de la prepoda, previa a la poda definitiva.

Las cotizaciones de noviembre de las canales de vacuno lograron sumar algunos euros a las heredadas de octubre. El factor decisivo para estas subidas siguió siendo la escasa disponibilidad de reses cruzadas aptas para sacrificio. La falta de consumo se evidenciaba en unos datos de matadero que, en cuanto su descenso, no dejaba resquicio para las dudas.

Aunque el mes había comenzado con firmeza en el mercado de la carne de ovino, a su finalización, éste reflejó una leve bajada en el precio medio de los corderos lechales, a causa, más que del descenso absoluto de los precios, de la ampliación del intervalo existente entre su valor máximo y su mínimo. La escasez de la oferta seguía haciéndose evidente, lo que producía el fortalecimiento de las posiciones vendedoras. Mientras tanto, el consumo, pese haber disminuido, no generaba todavía excedentes ni en los rebaños ni en las cámaras de los mataderos, augurándose para diciembre el sostenimiento de los precios.

Noviembre comenzaba por fin, tras muchas semanas de descensos casi continuados, con la sensación de que el mercado de la carne de porcino alcanzaba un nivel de estabilidad que podía ser, como así sucedería durante el mes, el prólogo de un periodo estacional de subidas que coincide con el final del otoño y el comienzo del invierno. Sin duda, el hecho de que la oferta de animales cebados fuera menor que en años anteriores servía de punto de apoyo a los productores para enfrentarse con algo más de firmeza a la demanda.

Las cotizaciones de los lechones para engorde permanecieron a un nivel relativamente elevado, no tan solo porque su demanda se mostrara, como así lo hacía, muy activa; sobre todo tras haberse sumado a las ganas compradoras provenientes de los cebaderos la cada vez más amplia demanda para su sacrificio.

El nivel de los precios del pollo cebado era a comienzos de noviembre claramente insuficiente para los intereses de los productores. Como además las producciones dieron síntomas de evolucionar a la baja, esta cotización daría paso a una leve subida, que no consiguió elevar los precios por encima de su umbral de rentabilidad.

El mercado de los huevos no reflejó ninguna variación en sus cotizaciones, que al alternar repeticiones con subidas siguió subrayando una mayor fortaleza en los gramajes más altos.

Noviembre de 2009 ha resultado ser un mes muy negativo para los productores de conejos. El incipiente desequilibrio que se fue produciendo entre una producción en aumento y un consumo paralizado pareció intensificarse, obligando a las cotizaciones del kilo de conejo cebado a descender, casi continuamente.

1. METEOROLOGÍA

El mes de noviembre contó durante sus tres primeras semanas con unas temperaturas más elevadas de lo esperado, sobre todo en sus registros mínimos. Esta circunstancia impidió que se registraran heladas en las estaciones del SIAR, con la única excepción de la estación de Pazuengos, en donde se contabilizó en estos 21 días tan solo un registro por debajo de los 0 °C.

No sería hasta la última semana del mes cuando las temperaturas experimentarían un apreciable descenso, permitiendo la formación de heladas en las estaciones del SIAR de Agoncillo, Alfaro, Autol, Calahorra, Casalarreina, Cabretón, Pazuengos, Rincón de Soto y Uruñuela. El valor más bajo se alcanzó en Cabretón con -2,7 °C.

Las precipitaciones se acumularon, por lo general, en cantidades superiores a lo que indican los registros estadísticos y en un número de días también por encima de lo esperado.

Logroño	T (°C)	TM (°C)	Tm (°C)	P (mm)	DP (días)
Noviembre 2009*	10,0	13,5	6,8	61	8
Noviembre valores estadísticos**	9,2	13,4	5,0	36	6

T=Tª media mensual; TM= Media mensual de las máximas diarias; Tm= Media mensual de las mínimas diarias;
P= Precipitación mensual; DP= días de precipitación superior a 1mm.

* Elaboración propia a partir de los datos de la estación SIAR de Logroño-La Grajera.

** Datos facilitados por la Aemet para el Observatorio de Logroño-Agoncillo. Serie 1971-2000.

Logroño (valores extremos de noviembre)	Tª máxima absoluta 2009*	Tª mínima absoluta 2009*	Tª máxima absoluta histórica**	Tª mínima absoluta histórica**
Temperatura	20,8	1,4	27,4	-8,2
Día	16-11-2009	28-11-2009	2-11-1996	25-11-1988

* Elaboración propia a partir de los datos de la estación SIAR de Logroño-La Grajera.

** Valores históricos extremos facilitados por la Aemet para el Observatorio de Logroño-Agoncillo.

PRECIPITACIONES MENSUALES ACUMULADAS EN 2009. ESTACIÓN DE LOGROÑO (LITROS/M²)

Ene.	Feb.	Mar.	Abr.	May.	Jun.	Jul.	Ago.	Sep.	Oct.	Nov.	Dic.	Total
55	71	106	151	177	228	230	242	284	310	371		

PRECIPITACIONES ACUMULADAS EN NOVIEMBRE EN OTROS OBSERVATORIOS DE LA RIOJA (MM)

Precipitaciones	Noviembre 2009	Acumulado año agrícola 2008/09	Acumulado 2009
Agoncillo	60	135	399
Albelda de Iregua	58	113	336
Aldeanueva de Ebro	61	110	350
Alfaro	44	94	315
Ausejo	59	105	374
Autol	56	99	372
Calahorra	71	121	335
Casalarreina	54	124	323
Cervera (Cabretón)	27	61	236
Foncea	83	161	476
Igea	24	62	245
Leiva	55	114	324
Logroño (La Grajera)	61	129	371
Pazuengos	38	108	365
Rincón de Soto	56	106	397
San Vicente de la Sonsierra	82	172	401
Santo Domingo de la Calzada	42	92	318
Uruñuela	65	126	334
Villar de Torre	66	129	361

Fuente: SIAR.

* Elaboración propia a partir de los datos facilitados por el SIAR de sus estaciones.

PRECIPITACIONES ACUMULADAS EN EL AÑO AGRÍCOLA 2009-10 EN LA ESTACIÓN DEL SIAR LOGROÑO-LA GRAJERA
VALORES NORMALES PROPORCIONADOS POR AEMET PARA EL OBSERVATORIO DE LOGROÑO-AGONCILLO

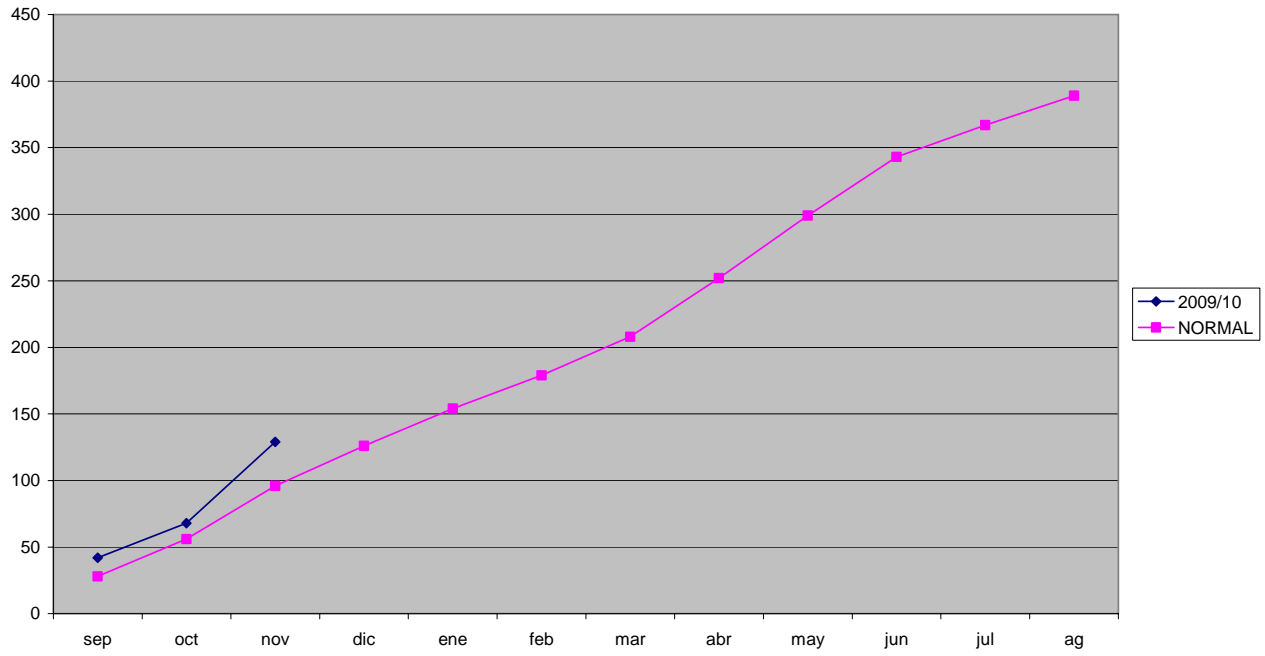

2. EVOLUCIÓN Y SITUACIÓN DE LOS EMBALSES

La situación de los embalses a día 31 de octubre fue la siguiente:

Mansilla.....	9.689.000 m ³	(14,31%)
González Lacasa.....	4.051.000 m ³	(12,30%)
Pajares.....	8.845.000 m ³	(25,14%)
TOTAL.....	22.585.000 m³	(16,63%)

La situación de los embalses a día 30 de noviembre ha sido la siguiente:

Mansilla.....	9.650.000 m ³	(14,25%)
González Lacasa.....	3.886.000 m ³	(11,80%)
Pajares.....	7.087.000 m ³	(20,14%)
TOTAL.....	20.623.000 m³	(15,19%)

Por tanto, el nivel medio de los embalses se encuentra al 15,19%, frente al 16,63% del 31 de octubre.

Noviembre 2009	Mansilla		González- Lacasa		Pajares		Total	
	hm ³	%	hm ³	%	hm ³	%	hm ³	%
6 de noviembre	9,373	13,84	4,012	12,19	8,399	23,87	21,784	16,04
13 de noviembre	9,396	13,88	4,029	12,24	8,033	22,83	21,458	15,80
20 de noviembre	9,366	13,83	3,946	11,99	7,631	21,69	20,943	15,42
27 de noviembre	9,450	13,96	3,897	11,84	7,242	20,58	20,589	15,16
30 de noviembre	9,650	14,25	3,886	11,80	7,087	20,14	20,623	15,19

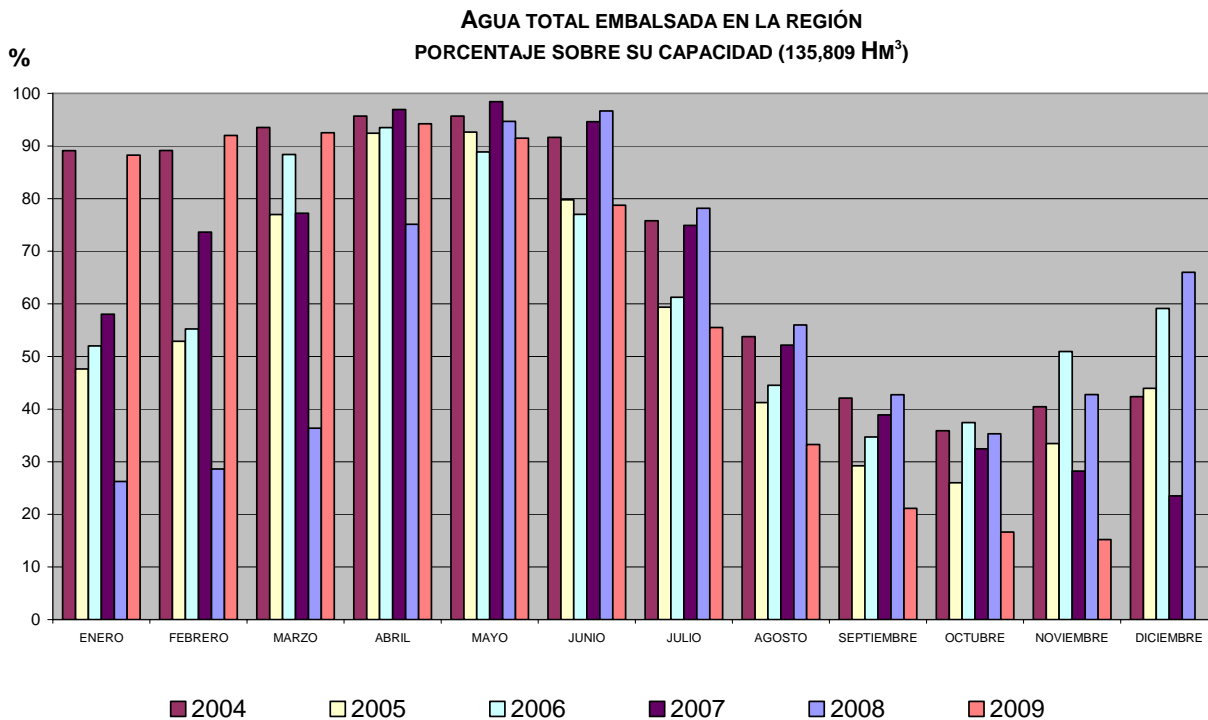

3. CULTIVOS

3.1. CEREALES

3.1.1. SITUACIÓN DE CAMPO

La casi constante amenaza de lluvia de los primeros días de noviembre aceleró la campaña de siembra de 2009, que desde su comienzo en el mes de octubre se venía desarrollando según sus parámetros habituales. Esta premura hizo que a mediados de mes sólo las cebadas de primavera y algunas zonas puntuales quedaran a la espera de ser sembradas en las semanas venideras. Desde entonces, y hasta final de mes, las lluvias interrumpieron el avance de una campaña, que hasta entonces se había desarrollado de forma óptima gracias a los buenos temperos de nuestros secanos.

Estas lluvias, unidas a unas temperaturas que se mantuvieron por encima de lo esperado en el mes de noviembre, produjeron en las siembras más tempranas una nascencia excelente. Consecuencia también de la meteorología fue el hecho de que se regresara a una proporción de superficies entre trigo y cebada muy cercana a la de las campañas previas a la anómala de 2008. Es decir, en Rioja Alta se esperaba sembrar un 70% de la superficie de trigo y el 30% restante de cebada. En Rioja Media y Baja, la superficie sembrada con cereales de invierno se repartía a partes iguales entre ambas especies.

Como las temperaturas se mantuvieron relativamente elevadas hasta la finalización del mes, se pudo observar una elevada homogeneidad en las nascencias, tanto en las de octubre, como ya hemos comentado, como en las de la primera quincena de noviembre. Al respecto, los labradores deseaban la llegada de una meteorología más fría que limitara el crecimiento aéreo del cereal favoreciendo el desarrollo de raíces y del nudo de ahijamiento. Como única dificultad se advertía una cierta abundancia de malas hierbas -derivada de la sequía del verano y de principios de otoño-, que la humedad hizo germinar en esa época. La fenología del cultivo permitía aún la aplicación de los herbicidas selectivos de absorción radicular, aunque los escasos beneficios económicos del cultivo obligaba más que en otros años al estudio de su aplicación en busca de una máxima rentabilidad. Lo mismo sucedía con los abonados, cuya viabilidad venía marcada, más que por las necesidades del cultivo, por la evolución de los precios de mercado del grano.

Con respecto a otros cultivos alternativos, cabe destacar el excelente estado de las siembras de colza tras una fase de germinación muy difícil por la falta de humedad. Se esperaba también un ligero aumento de la superficie de esta oleaginosa en Rioja Alta, que se vio favorecida por las suaves temperaturas de noviembre.

3.1.2. SITUACIÓN DEL MERCADO

Al mercado de los cereales de invierno no lo quedó más remedio que permanecer bajo el mismo ambiente de inoperatividad vivido en los meses siguientes a la cosecha. Por un lado, los trigos estaban obligados a competir con el grano de importación que llegaba hasta nuestros molinos harineros a precios bajos, anulándose cualquier intento de cerrar algún trato ventajoso hasta comienzos del año 2010. Ante la ausencia de actividad comercial, la cebada que se suponía en un gran porcentaje todavía en manos de los productores mantenía sus precios sin variación apreciable, aunque irremediamente hundidos a un nivel tan bajo que, en caso de evolucionar, parecía sólo poder hacerlo al alza. A finales de mes pudo advertirse algo más de animación comercial, aunque este aspecto se advirtiera más en los comentarios de los agentes comerciales que en los precios. Precios que como era de esperar permanecían invariables ante la llegada de diciembre, último mes de un extraño 2009.

(€/100 Kg.)	Al día 5	Al día 15	Al día 25	Precio medio mensual
Trigo	13,97	13,97	13,97	13,97
Cebada	11,72	11,72	11,72	11,72
Maíz: 14 %	s.c.	s.c.	s.c.	s.c.

3.2. FORRAJERAS

3.2.2. SITUACIÓN DEL MERCADO

Al comienzo de noviembre de 2009, las ventas de forrajes deshidratados, tanto de granulados de alfalfa como del heno en rama, parecían animarse temporalmente, aunque esto se debiera únicamente al aumento de las ventas a la exportación. Y es que ni la meteorología del otoño, con temperaturas benignas, ni la situación económica de la ganadería, independientemente del sector que se tratara, permitieron, por su nula repercusión sobre el consumo, el avance de los precios a la salida de almacén tanto del heno de alfalfa como de sus derivados.

(€/100 kg)	Al día 5	Al día 15	Al día 25	Precio medio mensual
Heno de Alfalfa	12,62	12,62	s. c.	12,62

3.3. PATATA

Ya a comienzos de mes eran pocas las parcelas que quedaban por recoger y, por tanto, la operación de recolección se da por finalizada. Sin embargo, la de comercialización aún continuará durante 4 ó 5 meses más, a lo largo de los cuales los operadores tendrán que lidiar con una situación con la que de momento no se puede entrever ninguna expectativa de cambio. La mala cotización que se viene repitiendo desde comienzo de la campaña no ha cambiado durante este mes, y tampoco parece que lo hará durante el siguiente. A estas alturas de la campaña, y a la vista de lo acontecido hasta ahora, el único consuelo que les queda a los operadores es el de que los movimientos comerciales empujen al alza el precio del tubérculo al menos uno o dos céntimos, que en cualquier caso permanecerá por debajo de lo rentable.

Ante esta penosa situación, son muchos los agricultores que se plantean abandonar este cultivo de cara a la próxima campaña.

(€/100 kg)	Al día 5	Al día 15	Al día 25	Precio medio mensual
Agria	4,00	4,00	4,00	4,00

3.4. REMOLACHA

Aunque los arranques de remolacha ya comenzaron a finales del mes de octubre, las puertas de la planta de Miranda de Ebro no abrieron hasta el día 3; aunque tuvieron que volver a cerrar la tercera semana del mes a causa de un incendio que afectó a la zona de secado de pulpa. La paralización de las entregas ha provocado que el ritmo de arranque haya tenido que ralentizarse para amoldarse a las posibilidades de carga y transporte.

El cierre de la planta de Peñafiel está afectando también a la duración de la campaña, y es que el aumento del volumen de remolacha a procesar va a alargar la campaña a 90 días.

En lo que se refiere a la calidad de la raíz recolectada, la media de la entregada en este mes se sitúa en 17,55 grados polarimétricos y un descuento medio del 9,61%, datos que se han visto ligeramente afectados por la parada de la planta.

3.5. HORTALIZAS

La concatenación de dos meses consecutivos con unas temperaturas superiores a lo normal ha influenciado en gran medida el desarrollo fenológico de las crucíferas. El adelanto de las producciones de coliflor, saltándose las programaciones establecidas, ha provocado un aumento de las existencias en los almacenes hasta tal punto que la situación se ha hecho insostenible. En ese punto, las coliflores han pasado en tan solo una semana de cotizar a 6,80 € la docena a tener que ofrecerlas sin precio, el cual se ha establecido con posterioridad por debajo de los 4,00 € la docena. Esta situación ha ido suavizándose a lo largo del mes, favorecido por el descenso de las temperaturas, y ya en los últimos días se intuía una pronta (pero no total) recuperación del precio.

Las lechugas, en el que las producciones de calle han dado paso a las de invernadero, también han experimentado una tendencia descendente en el precio, si bien a partir de la segunda quincena se ha notado una cierta recuperación, fruto de la escasa oferta.

El resto de hortalizas mantienen una línea estable, si bien los volúmenes manejados son en la mayoría de los casos realmente cortos, lo que limita la maniobrabilidad de los operadores a la hora de negociar con ellas. Cardos y borrajas mantienen una producción ascendente.

Queda patente a la vista de lo comentado que toda variación en la rentabilidad de los cultivos viene marcada por el lado de la oferta, que se encuentra a merced de las inclemencias meteorológicas, ya que la demanda permanece insensible a las circunstancias del campo. La industria no es capaz de absorber los picos de producción, y el consumidor de fresco presenta poco interés por estos productos.

Por último, hay que señalar que la recolección de zanahoria para industria, que ya se inició a finales del mes de octubre, continúa durante este mes a un ritmo muy pausado. El precio que se está pagando por este producto es de unos 7 céntimos el kilo, según lo establecido en los contratos.

(€/kg)	Al día 5	Al día 15	Al día 25	Precio medio mensual	Conversión
Borraja	0,30	0,30	0,30	0,30	
Acelga amarilla calle	0,45	0,45	0,45	0,45	
Acelga verde calle	0,30	0,20	0,30	0,27	
Lechuga rizada Inv. (€/doc.)	2,40	2,10	2,40	2,30	1 doc.= 4 kg
Lechuga rizada calle (€/doc.)	2,75	2,40	-	2,58	1 doc = 4 kg
Lechuga h. roble Inv. (€/doc.)	2,50	2,30	2,40	2,40	1 doc.= 3 kg
Lechuga romana (€/doc.)	2,40	2,40	-	2,40	1 doc = 4 kg
Coliflor (€/doc.)	-	3,30	3,20	3,25	1 doc.= 22 kg
Repollo	0,13	0,11	0,12	0,12	
Brócoli	0,25	0,25	0,25	0,25	
Romanescu (€/doc.)	6,00	6,00	6,00	6,00	1 doc.= 20 kg
Escarola (€/doc.)	5,40	4,80	5,40	5,20	1 doc.=8,4 kg
Alcachofa (€/doc.)	-	1,80	1,65	1,73	1 doc.= 2 kg
Alcachofa fresco	-	1,20	1,20	1,20	
Apio (€/ud.)	0,15	0,12	0,15	0,14	1 ud. = 1 kg
Cardo (€/ud.)	1,00	1,20	1,20	1,13	1 ud. = 6 kg

3.6. CHAMPIÑÓN Y SETAS

A partir del mes de noviembre los cultivadores de champiñón alcanzan las máximas cotas de producción del año, lo que afecta invariablemente al precio. A pesar de que el consumo de champiñón mantiene una línea ascendente a lo largo de los años, y que los cultivadores recortan sus producciones en un intento de no saturar el mercado, el precio cae este mes otros 10 céntimos, alcanzando los 90 céntimos el kilo. Es un precio relativamente estable y que aún permanece sobre la línea de lo rentable, pero habrá que observar su evolución en los próximos meses para comprobar si se vuelve a entrar en la dinámica de precios bajos, o si por el contrario se ha alcanzado un mínimo a partir del cual sólo cabe estabilidad y mejoras en el precio.

Por su parte, la cotización de la seta Pleurotus ha evolucionado con constantes altibajos, soportando el embate de las setas silvestres que, desde que comenzaran las primeras lluvias del otoño, proliferan en nuestros campos y bosques.

La escasa variedad de productos con que cuenta este sector, en el que el champiñón y la seta Pleurotus representan la práctica totalidad de la producción, hace que el devenir de los productores y de su economía sea muy voluble e impredecible. En este sentido, los esfuerzos investigadores del sector se están centrando en ampliar la gama de productos hacia setas exóticas que ayuden a complementar la oferta.

(€100 kg)	Al día 5	Al día 15	Al día 25	Precio medio mensual
Champiñón granel	100,00	90,00	90,00	93,33
Pleurotus granel	200,00	250,00	230,00	226,67

3.7. FRUTAS

En el mes de noviembre la fruta disponible de origen riojano se limita a peras y manzanas. A la falta de variedad, se suma la inactividad comercializadora, y es que éste es un mes en el que tradicionalmente las transacciones son escasas y prácticamente sólo se comercializa la fruta que permanece almacenada en cámaras de frío normal, que corresponde con la de menor calidad y segundas vueltas. Efectivamente, la falta de actividad se encuadra dentro de lo normal, y dota al mercado de cierta estabilidad en las cotizaciones. No hay, por tanto, porqué demostrar preocupación, siendo a partir de febrero cuando el producto riojano entra en el mercado.

En cualquier caso, los operadores deben permanecer atentos, y es que, mientras los mayores productores europeos han aumentado sus producciones en torno al 23% en pera y al 8% en manzana respecto al último trienio, España ha experimentado una importante reducción. Por tanto, la entrada de grandes volúmenes de fruta de países como Holanda, Alemania e Italia puede plantear un problema de competitividad a nuestros productores.

Así las cosas, las transacciones de pera Blanquilla y de las distintas variedades de manzana han sido escasas y en algunos casos meramente testimoniales. Únicamente las peras de segunda calidad, y sobre todo las Conferencias de la DOP Peras de Rincón de Soto presentan volúmenes de comercialización de relevancia. Se constata en esta segunda que la diferenciación y la garantía de calidad favorecen una presencia más sostenida en los mercados a lo largo de la campaña.

Pera (€100 kg)	Al día 5	Al día 15	Al día 25	Precio medio mensual
Limonera	31,00	-	-	-
Conferencia DOP	55,00	57,00	62,00	58,00
Conferencia 1ª	-	-	58,00	-
Conferencia 2ª	45,00	43,00	43,00	43,67
Blanquilla DOP	54,00	52,00	52,00	52,67
Blanquilla	45,00	45,00	45,00	45,00
Zumo	4,00	4,00	4,00	4,00

Precios salida de almacén (sin IVA, a granel).

Manzana (€100 kg)	Al día 5	Al día 15	Al día 25	Precio medio mensual
Golden	28,00	28,00	25,00	27,00
Royal Gala	28,00	28,00	-	28,00
Galaxy	28,00	-	-	-
Fuji	-	-	45,00	-

Precios salida de almacén (sin IVA, a granel).

3.8. ALMENDRAS

3.8.2. SITUACIÓN DEL MERCADO

La estabilidad que mostraron las cotizaciones de la almendra durante casi todo el mes de noviembre no logró esconder una situación de crisis de rentabilidad que, aunque se viene produciendo invariablemente desde hace varios años, no había alcanzado el grado de gravedad del de este.

La causa principal de esta nefasta situación, independientemente de la abundante cosecha lograda en todas las zonas productoras del País, se encontraba en la caída de las cotizaciones en los mercados internacionales, principalmente en el americano, en donde se comercializa un 80% de la producción mundial. Allí, la cosecha de 2009 fue un 17% menor a la lograda en 2008, pero las reservas almacenadas de años anteriores eran ciertamente superiores. Como además el consumo a escala mundial sufrió un apreciable retroceso, las cotizaciones en el principal mercado de la almendra descendieron en casi un 50% con respecto a los valores, ya de por sí reducidos, de 2008.

(€100 kg en cáscara)	Al día 5	Al día 15	Al día 25	Precio medio mensual
Almendra Langueta	50,00	50,00	50,00	55,00
Almendra Marcona	55,00	55,00	60,00	60,00
Almendra Comuna	35,00	35,00	35,00	35,00

3.9. VIÑEDO

Las suaves temperaturas del otoño de 2009 prolongaron el ciclo vegetativo del viñedo, que mostraba durante aquellos días de noviembre una espectacular coloración rojiza en las hojas de las variedades tintas, previamente a su caída. Esta situación no era obstáculo para que en algunos viñedos se efectuaran las labores mecánicas de la pre poda, previa a la poda definitiva.

4. GANADERÍA

4.1. VACUNO

Tras un mes de octubre plano en cuanto a la evolución de los precios, noviembre fue desgranando sus días anotando subidas, semana tras semana. El mercado local, demandador casi en exclusividad de reses cruzadas, reflejó muy claramente esta coyuntura, en la que el factor dominante siguió siendo la corta disponibilidad de efectivos, sobre todo de machos.

El consumo permaneció sin variación, muy reducido frente a ejercicios anteriores. Así, el verdadero motivo de estas subidas selectivas no pudo ser otro que la escasez de oferta. La denuncia de una tasa de sacrificios que, en comparación con la registrada en ejercicios anteriores en este momento del año, era muy reducida, siguió dando la razón a los que consideraron el actual equilibrio como de mínimos; y, en consecuencia, peligroso y muy poco remunerador tanto para ganaderos como para los mataderos y las ventas de canales.

La evolución del mercado en el próximo diciembre iba a venir limitada por un consumo reducido sin síntomas de crecimiento, y por una oferta de canales y despieces que podía ir en aumento tras la llegada de importaciones, atraídas por unos precios relativamente elevados en nuestro mercado interior.

(€100 kilogramos en vivo)	Al día 5	Al día 15	Al día 25	Precio medio mensual
Terneros (para abasto)	227,43	230,81	234,87	231,04
Añojos (para abasto)	216,67	220,15	225,81	220,88
Leche de vaca (€100 litros)				30,00

4.2. OVINO

La firmeza y la estabilidad en las cotizaciones continuaban siendo las notas dominantes en el mercado local de la carne de ovino a comienzos de noviembre de 2009. El sector denunciaba que el siempre previsible aumento de la oferta que llega tras de la paridera de noviembre iba a ser menor que en ejercicios anteriores, como consecuencia de la crisis de consumo y el imparable descenso de efectivos en los rebaños. Se auguraba también que el aumento de la demanda previo a las festividades de diciembre iba a reequilibrar este crecimiento de la oferta, y que las cotizaciones, aunque estacionalmente se esperaran en descenso, iban a soportar este episodio de teórica debilidad con algo más de energía que en años anteriores.

Con el transcurso de este penúltimo mes del año 2009, este mercado experimentaría un repunte de la demanda de corderos pesados, cuya primera consecuencia sería la consolidación de los precios en todas las categorías, incluyendo también la de los lechales.

A finales de mes, el mercado local reflejó una leve bajada en el precio medio de los corderos lechales, a causa, más que del descenso absoluto de los precios, de la ampliación del intervalo existente entre su valor máximo y su mínimo. La escasez de la oferta seguía haciéndose evidente, lo que producía el fortalecimiento de las posiciones vendedoras. Mientras tanto, el consumo, pese haber disminuido, no generaba todavía excedentes ni en los rebaños ni en las cámaras de los mataderos, augurándose para diciembre el sostenimiento de los precios.

(€100 kg en vivo)	Al día 5	Al día 15	Al día 25	Precio medio mensual
Cordero lechal	541,00	541,00	518,00	533,50
Cordero recental	376,00	376,00	361,00	371,00
Cordero pascual	348,00	348,00	333,00	343,00
Cabrito lechal	595,00	585,00	575,00	585,00
Leche de oveja (€100 litros)				99,00
Leche de cabra (€100 litros)				63,00

4.3. PORCINO

Noviembre comenzaba por fin, tras muchas semanas de descensos casi continuados, con la sensación de que el mercado de la carne de porcino alcanzaba un nivel de estabilidad que podía ser, como así sucedería durante el mes, el prólogo de un periodo estacional de subidas que coincide con el final del otoño y el comienzo del invierno. Sin duda, el hecho de que la oferta de animales cebados fuera menor que en años anteriores servía de punto de apoyo a los productores para enfrentarse con algo más de firmeza a la demanda.

Por su parte, los mataderos se lamentaban de unas ventas que ni en el mercado interior ni en el de exportación encontraban destino, siendo ésta, a juicio de los operadores del sector, la razón del actual nivel de las cotizaciones. Nivel, que se encontraba por debajo del precio de noviembre del año pasado; y lo que era aún peor, lejos del necesario por los ganaderos para obtener beneficios.

Al respecto, la subida anotada durante los días finales del mes, parecía ser producto del escaso, pero al fin y al cabo positivo margen, que quedaba en los mataderos tras comercializar canales y despieces. Este mínimo diferencial positivo avivaba los deseos de matanza, haciendo que la oferta quedara ligeramente por debajo de las ganas y deseos compradores de la demanda para sacrificio.

La finalización del mes coincidió con la llegada del frío, y la constatación a partir de los datos de matanza de la existencia de una oferta ajustada, sin animales con su ciclo de cebo finalizado en busca de destino comercial. Esta situación, que aunque sí parecía asegurar el nivel de los precios, no conseguía eliminar el ambiente de crisis que se percibía en el sector.

Las cotizaciones de los lechones para engorde permanecieron a un nivel relativamente elevado, no tan solo porque su demanda se mostrara, como así lo hacía, muy activa; sobre todo, tras haberse sumado a las ganas compradoras provenientes de los cebaderos la cada vez más amplia demanda para su sacrificio. Todo ello bajo una coyuntura de mercado en el que el nivel de la oferta seguía invariablemente por debajo de lo habitual en ejercicios anteriores.

	Al día 5	Al día 15	Al día 25	Precio medio mensual
Cerdo cebado (€100 kg en vivo)	100,00	103,00	105,00	102,67
Cerdo cebado (€100 kg en canal)	121,00	125,00	128,00	124,67
Lechón unidad (15 kg)	30,00	33,00	33,00	32,00

4.4. AVES Y HUEVOS

El nivel de los precios del pollo cebado era a comienzos de noviembre claramente insuficiente para los intereses de los productores. Como, además, las producciones dieron síntomas de evolucionar a la baja, esta cotización daría paso a una leve subida que no consiguió elevar los precios por encima de su umbral de rentabilidad.

El mercado de los huevos no reflejó ninguna variación en sus cotizaciones, que al alternar repeticiones con subidas siguió subrayando una mayor fortaleza en los gramajes más altos.

	Al día 5	Al día 15	Al día 25	Precio medio mensual
Pollo de granja (€100 kg en vivo)	87,00	94,00	94,00	91,67
Huevos de gallina cat. XL (€100 docenas)	150,00	150,00	150,00	150,00
Huevos de gallina cat. L (€100 docenas)	123,00	123,00	123,00	123,00

4.5. CONEJOS

Noviembre de 2009 ha resultado ser un mes muy negativo para los productores de conejos. El incipiente desequilibrio que se fue produciendo entre una producción en aumento y un consumo paralizado pareció intensificarse, obligando a las cotizaciones del kilo de conejo cebado a descender, casi continuamente.

Durante el mes, todas las lonjas nacionales de contratación de carne de conejo experimentaron apreciables descensos, consecuencia sobre todo de una demanda encogida por la crisis económica en un periodo de crecimiento teórico de la oferta.

(€100 kg en vivo)	Al día 5	Al día 15	Al día 25	Precio medio mensual
Conejo	191,00	185,00	175,00	183,67