



estadística

## Estadística Agraria Regional 2018







# **Estadística Agraria Regional 2018**



# **Estadística Agraria Regional 2018**

Estadística Agraria Regional, 2018. – Logroño : Consejería de Agricultura, Ganadería,  
Mundo Rural, Territorio y Población, 2021  
118 p. – (Estadística ; Nº 26)

Modo de acceso: [www.larioja.org](http://www.larioja.org)  
Disponible en formato pdf

ISSN 1887-4029

Agricultura-LaRioja-Estadísticas

La Rioja. Consejería de Agricultura, Ganadería, Mundo Rural, Territorio y Población  
Estadística (La Rioja. Consejería de Agricultura, Ganadería, Mundo Rural, Territorio y  
Población)  
63(460.21)(083.4)

Publicación elaborada por el Área de Estadística. Sección de Estadística y Estudios

Primera edición, abril 2021

© Gobierno de La Rioja, 2021

Consejería de Agricultura, Ganadería, Mundo Rural, Territorio y Población

Finca La Grajera, ICVV. Edificio Administrativo

Carretera Burgos, km 6

26071 Logroño. La Rioja

Tel.: 941 29 13 58

[estadistica.agri@larioja.org](mailto:estadistica.agri@larioja.org)

Fotografía de cubierta: Óscar Solorzano

Impresión: Publiprinters

ISSN: 1887-4029

Depósito Legal: LR 287-2007

Impreso en España – Printed in Spain



## ÍNDICE GENERAL

<b>1. Superficie y climatología</b> .....	<b>13</b>
1.1. Relación de los municipios de La Rioja .....	15
1.2. Comarcalización agraria de la región .....	17
1.3. Datos climatológicos de Logroño (Observatorio de Agoncillo) .....	20
1.3.1. Serie histórica 2008-2017 .....	20
1.3.2. Año 2018 .....	20
1.4. Temperaturas por estaciones .....	22
1.4.1. Temperaturas medias de las máximas (°C) .....	22
1.4.2. Temperaturas medias de las mínimas (°C) .....	22
1.4.3. Temperaturas medias mensuales y anual (°C) .....	23
1.4.4. Temperatura máxima absoluta .....	24
1.4.5. Temperatura mínima absoluta .....	24
1.4.6. Número de días de temperatura >25 °C .....	25
1.4.7. Número de días de temperatura <0 °C .....	25
1.5. Precipitaciones .....	27
1.5.1. Número de días de precipitación apreciable (>1 mm) .....	27
1.5.2. Precipitación acumulada (mm) .....	27
1.6. Evapotranspiración de referencia (mm) .....	29
1.7. Velocidad del viento máxima (km/hora) .....	29
1.8. Recursos hídricos .....	31
1.8.1. Capacidad de embalsamiento .....	31
1.8.2. Agua mensual total embalsada en embalses mayores de 30 hm <sup>3</sup> . Serie histórica 2014-2018 .....	32
<b>2. Distribución de la tierra y estructura de la ganadería</b> .....	<b>35</b>
2.1. Distribución general de la tierra por aprovechamientos (ha). Serie histórica .....	37
2.2. Distribución regional de cultivos herbáceos (ha) .....	39
2.2.1. Distribución comarcal por grupos de cultivos (ha) .....	41
2.2.2. Distribución comarcal por grupos y tipos de cultivos (ha) .....	42
2.2.2.1. Comarca Rioja Alta .....	42
2.2.2.2. Comarca Sierra Rioja Alta .....	44
2.2.2.3. Comarca Rioja Media .....	45
2.2.2.4. Comarca Sierra Rioja Media .....	47
2.2.2.5. Comarca Rioja Baja .....	48
2.2.2.6. Comarca Sierra Rioja Baja .....	49

2.3. Distribución regional de cultivos leñosos (ha) .....	56
2.3.1. Distribución comarcal por grupos de cultivos (ha) .....	57
2.3.2. Distribución comarcal por grupos y tipos de cultivos (ha) .....	58
2.3.2.1. Comarca Rioja Alta .....	58
2.3.2.2. Comarca Sierra Rioja Alta .....	58
2.3.2.3. Comarca Rioja Media .....	59
2.3.2.4. Comarca Sierra Rioja Media .....	59
2.3.2.5. Comarca Rioja Baja .....	60
2.3.2.6. Comarca Sierra Rioja Baja .....	60
2.4. Censo ganadero .....	65
2.4.1. Cabaña ganadera regional por tipos de ganado .....	65
2.4.2. Cabaña ganadera regional. Distribución por comarcas .....	66
2.4.3. Censo ganadero regional. Serie histórica 1992-2018 .....	66
2.5. Características de las explotaciones agrarias .....	72
2.5.1. Número de explotaciones, superficie total y superficie agrícola útil (SAU) clasificadas por tamaño de explotación .....	72
2.5.2. Número de explotaciones, superficie total y superficie agrícola útil (SAU) según la personalidad jurídica del titular y gestión de la explotación .....	73
2.5.3. Superficie total, superficie agrícola útil y número de explotaciones según régimen de tenencia ..	73
<b>3. Producciones agrarias .....</b>	<b>75</b>
3.1. Producción de cultivos herbáceos (t). Serie histórica 2009-2018 .....	77
3.2. Producción de cultivos leñosos (t). Serie histórica 2009-2018 .....	79
3.3. Producción ganadera. Serie histórica 2009-2018 .....	80
3.4. Sacrificio de ganado .....	81
<b>4. Población y empleo .....</b>	<b>83</b>
4.1. Población de derecho según rectificación del padrón de municipios (1-1-2018) .....	85
4.2. Distribución de la población regional y nacional por actividad (4º trimestre de 2018) .....	87
<b>5. Medios de producción .....</b>	<b>89</b>
5.1. Censo de maquinaria agraria en uso .....	91
<b>6. Precios .....</b>	<b>93</b>
6.1. Precios de los diferentes productos agrícolas y ganaderos (€/100 kg) .....	95

<b>7. Macromagnitudes agrarias. Metodología Eurostat SEC- 2010.....</b>	<b>97</b>
7.1. Valor a precios básicos de la producción vegetal .....	99
7.1.A. Cereales grano .....	99
7.1.B. Leguminosas grano .....	99
7.1.C. Tubérculos.....	99
7.1.D. Cultivos industriales.....	99
7.1.E. Hortalizas.....	99
7.1.F. Frutas .....	100
7.1.G. Uvas de vinificación, vino y subproductos.....	100
7.1.H. Aceituna, aceite de oliva y subproductos .....	100
7.1.I. Otros vegetales y productos vegetales.....	100
7.1.1. Valor a precios básicos de la producción vegetal (miles de €). Serie histórica 2009-2018.....	101
7.2. Valor a precios básicos de la producción animal.....	102
7.2.A. Valor a precios básicos de la carne y del ganado .....	102
7.2.B. Valor a precios básicos de los productos animales .....	102
7.2.1. Valor a precios básicos de la producción animal (miles de €). Serie histórica 2009-2018 .....	103
7.3. Producción de la rama agraria (miles de €).....	104
7.4. Resultados finales (miles de €) .....	106
7.5. Evolución de los resultados (miles de €). Serie histórica 2009-2018.....	107
<b>Anexos .....</b>	<b>109</b>
<b>1. Avance de datos estadísticos. 2019 .....</b>	<b>111</b>
1.1. Distribución regional de cultivos herbáceos (ha) .....	111
1.2. Distribución regional de cultivos leñosos (ha) .....	113
<b>2. Conceptos.....</b>	<b>115</b>

## ÍNDICE DE GRÁFICOS Y MAPAS

### Índice de gráficos

1.1. Temperaturas medias anuales en Logroño. Observatorio de Agoncillo. 2009-2018.....	21
1.2. Temperaturas medias mensuales en Logroño. Observatorio de Agoncillo. 2018.....	21
1.3. Temperaturas medias anuales por estaciones (°C).....	23
1.4. Número de días de temperatura superior a 25 °C e inferior a 0 °C.....	26
1.5. Precipitaciones totales por estación (mm).....	28
1.6. Velocidad del viento máxima (km/hora).....	30
1.7. Agua mensual total embalsada. Serie histórica 2014-2018. Porcentaje sobre su capacidad total.....	32
1.8. Nivel de agua embalsada en Mansilla (hm <sup>3</sup> ).....	33
1.9. Nivel de agua embalsada en González Lacasa (hm <sup>3</sup> ).....	33
1.10. Nivel de agua embalsada en Pajares (hm <sup>3</sup> ).....	33
2.1. Distribución general de la tierra por aprovechamientos (%).....	38
2.2. Distribución general de la tierra de cultivo ocupada (%).....	38
2.3. Distribución comarcal de herbáceos por grupos de cultivo (ha).....	41
2.4. Superficie ocupada por cultivos hortícolas (ha).....	50
2.5. Superficie de hortalizas por comarcas (%).....	50
2.6. Superficie de cereales por comarcas (%).....	51
2.7. Superficie de patata y remolacha por comarcas (ha).....	51
2.8. Distribución comarcal de leñosos por grupos de cultivos (ha).....	57
2.9. Superficie de peral, manzano y melocotón por comarcas (ha).....	64
2.10. Distribución de la superficie de viñedo por comarcas (ha).....	64
2.11. Superficie de olivar y almendro por comarcas (ha).....	64
2.12. Cabaña ganadera regional. Distribución por comarcas.....	71
3.1. Producción de cultivos herbáceos (t). Serie histórica 2009-2018.....	78
3.2. Producción de cultivos leñosos (t). Serie histórica 2009-2018.....	79
3.3. Producción ganadera (carne). Serie histórica 2009-2018.....	80
7.1. Valor a precios básicos de la producción vegetal (%).....	101
7.2. Valor a precios básicos de la producción animal (%).....	102
7.3. Estructura del valor de la producción de la rama agraria (%).....	105
7.4. Valor a precios básicos de los productos (%).....	105
7.5. Evolución del valor a precios básicos de la producción vegetal y animal (miles de €). Serie histórica 2009-2018.....	105
7.6. Esquema básico de cálculo de las macromagnitudes agrarias según Eurostat SEC-2010.....	106
7.7. Renta de los factores (miles de €). Serie histórica 2009-2018.....	107

## Índice de mapas

1. La Rioja. Comarcas y municipios .....	19
2. Porcentaje de superficie cultivada sobre superficie total .....	52
3. Distribución de la superficie total de cereales .....	52
4. Distribución de la superficie total de trigo .....	53
5. Distribución de la superficie total de cebada .....	53
6. Distribución de la superficie total de patata .....	54
7. Distribución de la superficie total de remolacha .....	54
8. Distribución de la superficie total de hortícola (excluidos guisante y alubia verde) .....	55
9. Distribución de la superficie total de guisante y alubia verde .....	55
10. Distribución de la superficie total de frutales de pepita .....	61
11. Distribución de la superficie total de frutales de hueso .....	61
12. Distribución de la superficie total de almendro .....	62
13. Distribución de la superficie total de olivar .....	62
14. Distribución de la superficie total de viñedo .....	63
15. Distribución del censo de vacuno de carne .....	67
16. Distribución del censo de vacuno de leche .....	67
17. Distribución del censo de ovino .....	68
18. Distribución del censo de caprino .....	68
19. Distribución del censo de cerdas reproductoras .....	69
20. Distribución del censo de cerdos de cebo .....	69
21. Distribución del censo de gallinas ponedoras .....	70
22. Distribución del censo de pollos .....	70
23. Distribución del censo de conejas .....	71



## **1. SUPERFICIE Y CLIMATOLOGÍA**





## 1.1. RELACIÓN DE LOS MUNICIPIOS DE LA RIOJA

Nº DE MAPA	MUNICIPIO	km <sup>2</sup>	Nº DE ORDEN (SUPERFICIE)	Nº DE MAPA	MUNICIPIO	km <sup>2</sup>	Nº DE ORDEN (SUPERFICIE)
1	Ábalos	18,10	91	48	Cidamón	15,80	102
2	Agoncillo	34,86	46	49	Cihuri	9,76	137
3	Aguilar del Río Alhama	54,11	26	50	Cirueña	12,14	116
4	Ajamil de Cameros	66,15	17	51	Clavijo	19,66	82
5	Albelda de Iregua	23,03	69	52	Cordovin	4,60	168
6	Alberite	20,24	79	53	Corera	8,20	151
7	Alcanadre	31,08	56	54	Cornago	80,54	13
8	Aldeanueva de Ebro	39,08	39	55	Corporales	8,41	148
9	Alesanco	17,17	95	56	Cuzcurrita del Río Tirón	19,17	84
10	Alesón	6,49	157	57	Daroca de Rioja	11,29	126
11	Alfaro	194,12	1	58	Enciso	69,69	16
12	Almarza de Cameros	28,11	63	59	Entrena	21,03	73
13	Anguciana	5,05	164	60	Estollo	16,14	98
14	Anguiano	90,89	7	61	Ezcaray	142,85	4
15	Arenzana de Abajo	8,38	150	62	Foncea	22,72	70
16	Arenzana de Arriba	5,92	162	63	Fonzaleche	17,00	96
17	Arnedillo	48,33	29	64	Fuenmayor	34,27	49
18	Arnedo	85,40	10	65	Galbárruli	15,44	103
19	Arrúbal	7,29	156	66	Galilea	9,74	138
20	Ausejo	56,58	21	67	Gallinero de Cameros	11,17	127
21	Autol	85,28	11	68	Gimileo	4,00	170
22	Azofra	11,83	122	69	Grañón	31,01	57
23	Badarán	20,69	75	70	Grávalos	31,00	58
24	Bañares	29,59	61	71	Haro	40,53	37
25	Baños de Rioja	9,22	142	72	Herce	17,21	94
26	Baños de Río Tobía	17,58	93	73	Herraméluri	10,88	132
27	Berceo	15,26	105	74	Hervías	14,14	109
28	Bergasa	27,09	64	75	Hormilla	15,86	100
29	Bergasillas Bajera	9,70	140	76	Hormilleja	7,44	154
30	Bezares	4,62	167	77	Hornillos de Cameros	11,90	120
31	Bobadilla	4,66	166	78	Hornos de Moncalvillo	7,40	155
32	Brieva de Cameros	46,15	31	79	Huércanos	21,48	72
33	Briñas	2,44	174	80	Igea	54,25	24
34	Briones	37,72	41	81	Jalón de Cameros	8,42	147
35	Cabezón de Cameros	12,01	118	82	Laguna de Cameros	41,60	36
36	Calahorra	93,57	6	83	Lagunilla de Jubera	34,30	48
37	Camprovín	20,45	78	84	Lardero	20,62	76
38	Canales de la Sierra	54,44	23	86	Ledesma de la Cogolla	12,13	117
39	Canillas de Río Tuerto	3,60	172	87	Leiva	12,71	114
40	Cañas	9,71	139	88	Leza de Río Leza	11,12	128
41	Cárdenas	3,98	171	89	Logroño	78,92	14
42	Casalarreina	8,13	152	91	Lumbreras de Cameros	142,91	3
43	Castañares de Rioja	10,91	131	92	Manjarrés	6,16	161
44	Castroviejo	20,75	74	93	Mansilla de la Sierra	84,76	12
45	Cellorigo	12,43	115	94	Manzanares de Rioja	17,91	92
46	Cenicero	31,76	52	95	Matute	25,65	65
47	Cervera del Río Alhama	152,58	2	96	Medrano	7,45	153

ESTADÍSTICA AGRARIA REGIONAL 2018

Nº DE MAPA	MUNICIPIO	km <sup>2</sup>	Nº DE ORDEN (SUPERFICIE)	Nº DE MAPA	MUNICIPIO	km <sup>2</sup>	Nº DE ORDEN (SUPERFICIE)
98	Munilla	54,19	25	141	Santurdejo	18,35	88
99	Murillo de Río Leza	46,06	32	142	San Vicente de la Sonsierra	48,56	28
100	Muro de Aguas	30,90	59	143	Sojuela	15,15	106
101	Muro de Cameros	15,99	99	144	Sorzano	10,23	136
102	Nájera	37,44	42	145	Sotés	14,60	107
103	Nalda	24,60	68	146	Soto en Cameros	49,05	27
104	Navajún	16,38	97	147	Terroba	8,84	145
105	Navarrete	28,53	62	148	Tirgo	9,14	143
106	Nestares	21,61	71	149	Tobia	34,99	44
107	Nieva de Cameros	42,05	35	150	Tormantos	11,06	129
108	Ocón	60,92	19	151	Torrecilla en Cameros	30,47	60
109	Ochánduri	11,72	124	152	Torrecilla sobre Alesanco	4,36	169
110	Ojacastro	44,32	33	153	Torre en Cameros	11,64	125
111	Ollauri	2,60	173	154	Torrementalbo	4,96	165
112	Ortigosa de Cameros	33,02	50	155	Treviana	34,94	45
113	Pazuengos	25,12	66	157	Tricio	6,35	160
114	Pedroso	19,29	83	158	Tudelilla	19,06	85
115	Pinillos	11,89	121	160	Uruñuela	13,62	113
117	Pradejón	31,76	53	161	Valdemadera	13,93	110
118	Pradillo	10,28	135	162	Valgañón	31,74	54
119	Préjano	42,40	34	163	Ventosa	9,63	141
120	Quel	54,78	22	164	Ventrosa	72,93	15
121	Rabanera	13,81	112	165	Viguera	59,14	20
122	Rasillo de Cameros (El)	15,85	101	166	Villalba de Rioja	8,96	144
123	Redal (El)	8,41	149	167	Villalobar de Rioja	10,94	130
124	Ribafrecha	34,58	47	168	Villamediana de Iregua	20,46	77
125	Rincón de Soto	19,86	81	169	Villanueva de Cameros	18,44	87
126	Robres del Castillo	35,88	43	170	Villar de Arnedo (El)	18,25	90
127	Rodezno	14,30	108	171	Villar de Torre	11,99	119
128	Sajazarra	13,84	111	172	Villarejo	6,38	159
129	San Asensio	32,33	51	173	Villarroya	11,77	123
130	San Millán de la Cogolla	31,19	55	174	Villarta-Quintana	24,73	67
131	San Millán de Yécora	10,77	134	175	Villavelayo	89,07	8
132	San Román de Cameros	47,50	30	176	Villaverde de Rioja	5,87	163
134	Santa Coloma	20,24	80	177	Villoslada de Cameros	94,71	5
135	Santa Engracia del Jubera	86,07	9	178	Viniegra de Abajo	65,68	18
136	Santa Eulalia Bajera	8,43	146	179	Viniegra de Arriba	38,46	40
138	Santo Domingo de la Calzada	40,09	38	180	Zarratón	18,69	86
139	San Torcuato	10,82	133	181	Zarzosa	18,29	89
140	Santurde de Rioja	15,43	104	183	Zorraquín	6,44	158
<b>TOTAL</b>						<b>5 045,03</b>	

Fuente: INE, Ministerio de Agricultura, Pesca y Alimentación, y elaboración propia.

NOTA: El campo "Nº Mapa" coincide con el código INE de cada municipio.  
 En la página 19 se puede consultar su ubicación en el Mapa 1.  
 El número total de municipios en la actualidad es 174.

## 1.2. COMARCALIZACIÓN AGRARIA DE LA REGIÓN

RIOJA ALTA		SIERRA RIOJA ALTA	
Ábalos	Herramélluri	Anguiano	Pedroso
Alesanco	Hormilla	Brieva de Cameros	Tobia
Alesón	Hormilleja	Canales de la Sierra	Valgañón
Anguciana	Huércanos	Castroviejo	Ventrosa
Arenzana de Abajo	Ledesma de la Cogolla	Ezcaray	Villavelayo
Arenzana de Arriba	Leiva	Mansilla	Viniegra de Abajo
Azofra	Manjarrés	Matute	Viniegra de Arriba
Badarán	Manzanares de Rioja	Ojacastro	Zorraquín
Bañares	Nájera	Pazuengos	
Baños de Río Tobía	Ochánduri		
Baños de Rioja	Ollauri		
Berceo	Rodezno		
Bezares	Sajazarra		
Bobadilla	San Asensio		
Briñas	San Millán de la Cogolla		
Briones	San Millán de Yécora		
Camprovín	San Torcuato		
Canillas de Río Tuerto	San Vicente de la Sonsierra		
Cañas	Santa Coloma		
Cárdenas	Santo Domingo de la Calzada		
Casalarreina	Santurde de Rioja		
Castañares de Rioja	Santurdejo		
Cellorigo	Tirgo		
Cenicero	Tormantos		
Cidamón	Torrecilla sobre Alesanco		
Cihuri	Torremontalbo		
Cirueña	Treviana		
Cordovín	Tricio		
Corporales	Uruñuela		
Cuzcurrita del Río Tirón	Ventosa		
Estollo	Villalba de Rioja		
Foncea	Villalobar de Rioja		
Fonzaleche	Villar de Torre		
Galbárruli	Villarejo		
Gimileo	Villarta-Quintana		
Grañón	Villaverde de Rioja		
Haro	Zarrafón		
Hervias			

RIOJA MEDIA	
Agoncillo	Leza de Río Leza
Albelda de Iregua	Logroño
Alberite	Medrano
Alcanadre	Murillo de Río Leza
Arrúbal	Nalda
Ausejo	Navarrete
Clavijo	Ocón
Corera	Redal (El)
Daroqa de Rioja	Ribafrecha
Entrena	Santa Engracia del Jubera
Fuenmayor	Sojuela
Galilea	Sorzano
Hornos de Moncalvillo	Sotés
Lagunilla de Jubera	Villamediana de Iregua
Lardero	

SIERRA RIOJA MEDIA	
Ajamil	Pinillos
Almarza de Cameros	Pradillo
Cabezón de Cameros	Rabanera
Gallinero de Cameros	Rasillo de Cameros (El)
Hornillos de Cameros	San Román de Cameros
Jalón de Cameros	Soto en Cameros
Laguna de Cameros	Terroba
Lumbreras de Cameros	Torre en Cameros
Muro de Cameros	Torreçilla en Cameros
Nestares	Viguera
Nieva de Cameros	Villanueva de Cameros
Ortigosa de Cameros	Villoslada de Cameros

RIOJA BAJA	
Aguilar del Río Alhama	Herce
Aldeanueva de Ebro	Igea
Alfaro	Pradejón
Arnedo	Quel
Autol	Rincón de Soto
Bergasa	Santa Eulalia Bajera
Bergasillas	Tudelilla
Calahorra	Villar de Arnedo (El)
Cervera del Río Alhama	Villarroya
Grávalos	

SIERRA RIOJA BAJA	
Arnedillo	Navajún
Cornago	Préjano
Enciso	Robres del Castillo
Munilla	Valdemadera
Muro de Aguas	Zarzosa

**MAPA 1. LA RIOJA. COMARCAS Y MUNICIPIOS**

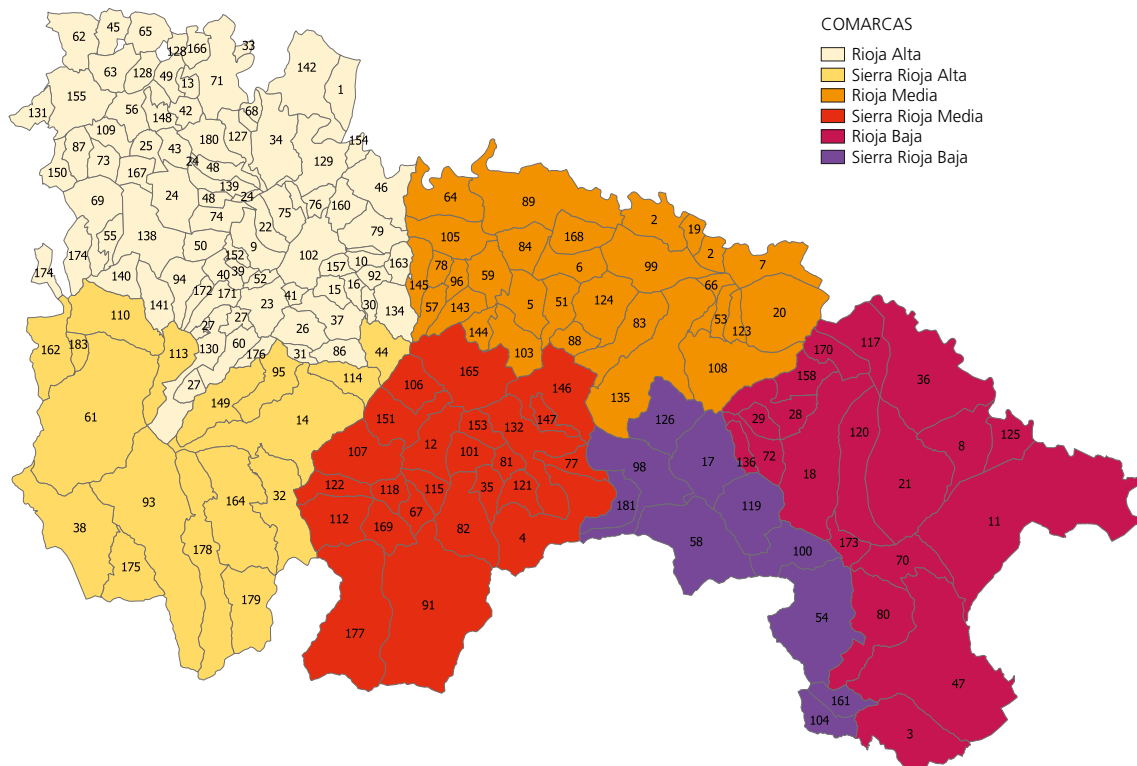

Nota: para la identificación de los términos municipales ver apartado 1.1.  
«Relación de los municipios de La Rioja», columna N° de Mapa (pág. 15).

### 1.3. DATOS CLIMÁTOLÓGICOS DE LOGROÑO (OBSERVATORIO DE AGONCILLO)

#### 1.3.1. SERIE HISTÓRICA (2008-2017)

	2008	2009	2010	2011	2012	2013	2014	2015	2016	2017	DECENIO
Temperaturas medias (°C)											
Media de máximas	19,5	20,6	19,0	20,6	20,1	18,9	20,7	20,3	20,1	21,2	20,1
Media de mínimas	8,1	8,5	7,8	7,9	7,4	6,9	7,7	7,4	7,8	7,9	7,7
Media anual	13,8	14,6	13,4	14,1	13,5	12,7	14,0	13,6	13,7	14,1	13,7
Temperatura máxima absoluta (°C)	35,4	37,9	38,9	39,0	41,7	37,4	36,0	38,0	37,9	37,7	41,7
Temperatura mínima absoluta (°C)	-5,4	-6,9	-6,5	-6,1	-4,5	-6,4	-5,2	-5,8	-3,6	-6,8	-6,9
Nº de días ≤0 °C	30	30	44	34	59	38	38	40	31	34	38
Nº de días ≥25 °C	139	244	157	187	207	153	127	109	109	110	154
Precipitación acumulada (mm)	630,4	366,6	311,9	318,8	336,1	590,6	464,1	463,8	440,2	430,0	435,3

Fuente: Agencia Estatal de Meteorología (Observatorio de Agoncillo).

#### 1.3.2. AÑO 2018

	ENE.	FEB.	MAR.	ABR.	MAY.	JUN.	JUL.	AGO.	SEP.	OCT.	NOV.	DIC.	AÑO
Temperatura media mensual (°C)	7,5	5,8	9,3	12,8	15,6	20,0	23,6	23,8	21,5	14,8	10,1	8,1	14,4
Temperatura media de máximas (°C)	11,7	9,5	14,4	18,7	21,5	26,3	30,4	31,2	28,8	20,5	14,4	13,0	20,0
Temperatura media de mínimas (°C)	3,3	2,0	4,2	6,9	9,6	13,7	16,8	16,4	14,2	8,9	5,6	3,2	8,7
Temperatura máxima absoluta (°C)	18,3	18,6	22,4	24,8	27,3	34,2	35,1	37,8	34,1	27,8	18,6	18,2	37,8
Temperatura mínima absoluta (°C)	-3,7	-3,9	0,0	1,5	2,5	10,2	13,9	11,4	9,2	-0,2	-0,9	-1,0	-3,9
Nº días ≤0 °C	7	8	1	0	0	0	0	0	0	1	2	5	24
Nº días ≥25 °C	0	0	0	0	6	14	29	29	26	5	0	0	109
Nº días ≥30 °C	0	0	0	0	0	8	21	19	10	0	0	0	58
Precipitación acumulada (mm)	98,2	29,4	43,8	74,2	58,2	45,6	60,2	0,0	21,8	39,8	44,4	17,7	533,3
Días de precipitación	8	7	9	7	9	7	6	0	4	7	9	3	76

Fuente: Agencia Estatal de Meteorología (Observatorio de Agoncillo).

**GRÁFICO 1.1. TEMPERATURAS MEDIAS ANUALES EN LOGROÑO.  
OBSERVATORIO DE AGONCILLO. 2009-2018**

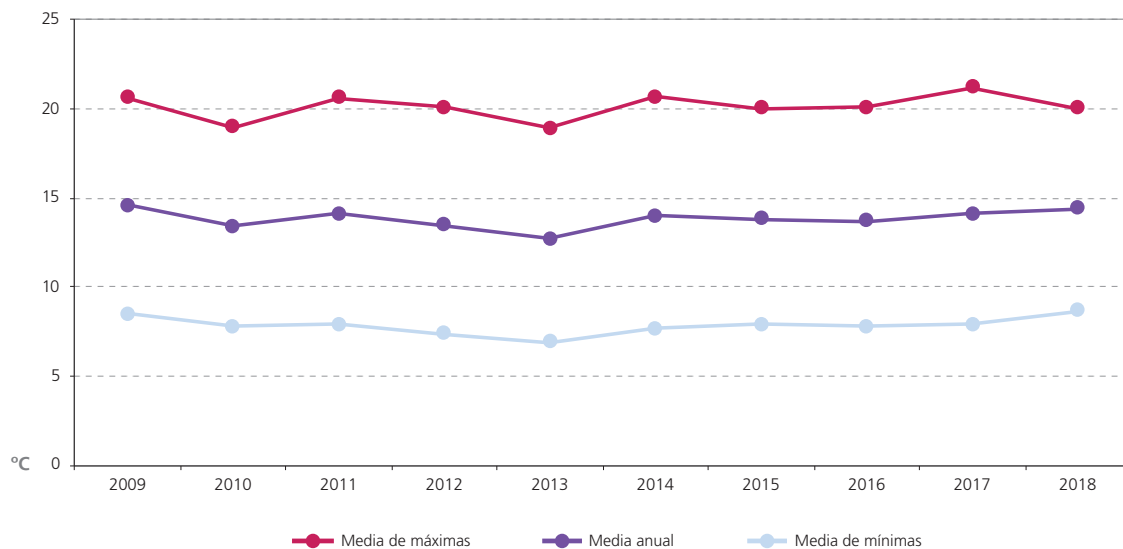

**GRÁFICO 1.2. TEMPERATURAS MEDIAS MENSUALES EN LOGROÑO.  
OBSERVATORIO DE AGONCILLO. 2018**

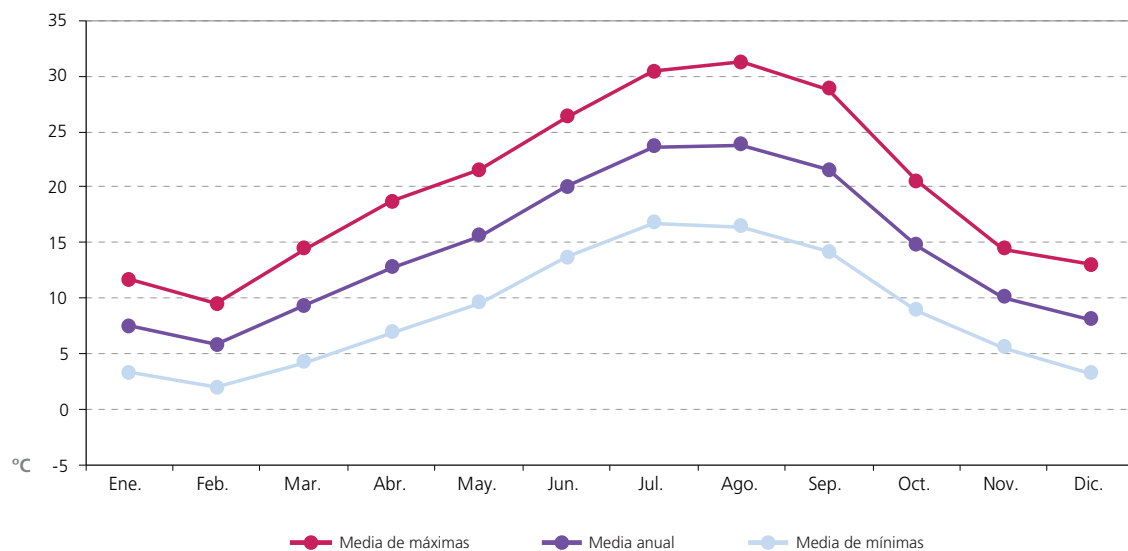

**1.4. TEMPERATURA POR ESTACIONES****1.4.1. TEMPERATURAS MEDIAS DE LAS MÁXIMAS (°C)**

ESTACIONES	ENE.	FEB.	MAR.	ABR.	MAY.	JUN.	JUL.	AGO.	SEP.	OCT.	NOV.	DIC.	MEDIA ANUAL DE MÁXIMAS
Agoncillo	11,6	9,7	14,3	18,7	21,5	26,7	30,7	31,3	28,8	20,7	14,3	13,0	20,1
Albelda de Iregua	10,9	8,4	13,5	17,9	20,1	25,5	29,0	30,0	27,6	19,6	13,6	12,4	19,0
Aldeanueva de Ebro	11,7	9,1	13,8	18,5	21,6	27,0	31,6	31,6	28,8	20,7	14,4	12,5	20,1
Alfaro	12,3	9,7	14,4	19,0	22,3	27,4	32,1	31,8	28,8	21,1	15,0	12,8	20,5
Arenzana de Abajo	10,9	8,0	13,5	17,4	19,6	24,9	28,5	29,4	27,3	19,3	14,0	12,3	18,8
Ausejo	10,0	7,7	12,3	17,2	19,9	25,3	29,3	29,7	27,1	18,9	12,6	11,4	18,5
Casalarreina	10,3	7,8	12,8	16,7	19,3	24,4	28,6	28,9	26,8	18,6	13,1	11,8	18,3
Cervera (Cabretón)	12,7	9,5	14,0	18,4	21,5	25,8	30,2	30,4	27,9	20,1	15,0	13,6	19,9
Foncea	8,5	6,3	10,8	15,2	17,3	22,5	27,4	27,9	25,7	17,3	11,5	10,7	16,7
Igea	12,0	8,9	13,4	18,0	20,5	25,5	30,1	30,0	27,5	19,5	14,2	13,1	19,4
Leiva	9,7	7,3	12,2	16,5	18,3	23,4	27,8	28,5	26,3	18,0	12,8	12,0	17,7
Logroño	10,4	8,2	13,0	17,3	19,9	25,2	28,9	30,0	27,3	19,5	13,4	12,1	18,8
Pazuengos	7,0	2,8	6,6	12,1	13,1	18,0	21,3	22,5	20,7	13,2	9,7	10,7	13,1
Quel	12,0	9,4	14,0	18,4	21,3	26,3	30,9	31,0	28,3	20,5	14,2	13,0	19,9
Rincón de Soto	12,4	10,0	14,7	19,0	22,1	27,4	31,9	31,7	29,0	21,2	15,1	12,9	20,6
San Vicente de la Sonsierra	10,3	8,0	12,7	17,1	19,9	25,0	28,4	29,6	27,4	19,0	13,5	12,1	18,6
Santa Engracia del Jubera	9,8	7,6	12,4	16,8	19,8	25,0	29,2	29,6	27,0	18,8	12,6	11,1	18,3
Santo Domingo de la Calzada	10,0	7,3	12,1	15,9	17,8	22,8	27,0	27,9	25,5	17,6	12,6	11,7	17,3
Uruñuela (Torremontalbo)	11,0	8,5	13,6	18,0	20,5	25,5	29,2	30,0	27,9	19,3	13,9	12,2	19,1
Villar de Torre	9,7	6,7	11,5	15,4	17,4	22,6	27,2	27,6	25,2	17,4	12,0	10,9	17,0

Fuente: Servicio de Información Agroclimática de La Rioja (SIAR).

**1.4.2. TEMPERATURAS MEDIAS DE LAS MÍNIMAS (°C)**

ESTACIONES	ENE.	FEB.	MAR.	ABR.	MAY.	JUN.	JUL.	AGO.	SEP.	OCT.	NOV.	DIC.	MEDIA ANUAL DE MÍNIMAS
Agoncillo	2,5	1,5	3,9	6,8	9,0	13,3	16,4	15,7	13,2	7,8	5,2	2,8	8,2
Albelda de Iregua	1,7	0,8	2,9	5,4	8,1	12,3	15,5	14,7	12,7	7,0	4,1	2,3	7,3
Aldeanueva de Ebro	2,9	1,8	4,3	7,8	10,5	14,3	17,5	17,3	14,9	9,6	6,0	3,2	9,2
Alfaro	1,0	1,1	3,6	6,5	9,3	13,5	16,1	15,9	13,2	8,2	5,2	1,0	7,9
Arenzana de Abajo	1,4	0,6	3,3	5,7	8,3	12,1	15,2	14,2	12,2	6,8	3,8	1,9	7,1
Ausejo	3,1	1,3	4,1	7,3	9,5	13,7	16,8	16,4	14,5	9,2	6,0	4,6	8,9
Casalarreina	2,4	0,8	3,5	6,2	7,0	10,9	14,7	13,2	12,2	6,8	4,9	3,5	7,2
Cervera (Cabretón)	0,1	-0,9	2,6	5,0	7,8	11,4	14,0	13,3	11,1	5,9	3,8	-0,1	6,2
Foncea	2,1	0,1	2,5	6,0	6,9	11,0	14,4	13,7	12,9	7,5	5,0	3,8	7,2
Igea	1,6	0,9	3,3	6,1	9,0	12,8	15,9	15,9	13,3	8,2	5,0	2,2	7,8
Leiva	2,5	0,5	3,2	5,1	6,5	11,0	14,4	13,0	12,0	6,6	5,1	3,5	7,0
Logroño	3,5	1,7	4,2	7,5	9,8	13,9	16,7	16,4	14,5	9,3	6,0	4,6	9,0
Pazuengos	1,2	-3,0	0,1	4,2	5,5	10,3	12,3	12,1	11,7	5,9	3,6	3,6	5,6
Quel	0,9	1,0	2,9	6,3	9,1	13,1	15,9	15,6	13,0	7,7	5,0	0,9	7,6
Rincón de Soto	1,6	1,7	3,9	7,1	10,4	14,2	17,3	17,0	14,5	9,3	5,4	1,8	8,7
San Vicente de la Sonsierra	3,2	1,2	4,1	7,6	8,5	12,8	15,6	14,7	13,6	8,3	6,1	4,4	8,3
Santa Engracia del Jubera	1,9	0,4	3,1	6,0	7,7	11,9	15,3	14,7	13,0	7,8	5,3	3,3	7,5
Santo Domingo de la Calzada	2,3	0,6	3,3	4,9	7,2	11,1	14,7	13,8	12,6	7,2	4,8	2,5	7,1
Uruñuela (Torremontalbo)	2,1	1,4	3,8	6,9	8,8	12,7	15,5	14,6	12,8	7,6	4,7	2,5	7,8
Villar de Torre	2,5	0,3	2,9	5,5	7,3	11,2	14,4	14,0	12,9	7,5	4,9	3,4	7,3

Fuente: Servicio de Información Agroclimática de La Rioja (SIAR).



### 1.4.3. TEMPERATURAS MEDIAS MENSUALES Y ANUAL (°C)

ESTACIONES	ENE.	FEB.	MAR.	ABR.	MAY.	JUN.	JUL.	AGO.	SEP.	OCT.	NOV.	DIC.	MEDIA ANUAL
Agoncillo	7,0	5,4	8,8	12,6	15,1	19,7	22,9	23,0	20,5	13,9	9,7	7,8	13,9
Albelda de Iregua	6,2	4,5	7,8	11,5	14,0	18,5	21,7	21,7	19,3	12,7	8,4	7,1	12,8
Aldeanueva de Ebro	6,9	5,3	8,7	12,8	15,5	20,2	23,9	23,8	21,3	14,8	9,9	7,6	14,2
Alfaro	6,4	5,3	9,0	12,8	15,5	20,2	23,8	23,4	20,7	14,5	10,1	6,7	14,0
Arenzana de Abajo	5,9	4,0	7,9	11,2	13,6	18,0	21,1	21,2	18,9	12,3	8,3	6,5	12,4
Ausejo	6,4	4,3	7,8	11,8	14,2	19,0	22,2	22,4	20,2	13,5	9,0	7,8	13,2
Casalarreina	6,2	4,2	7,6	11,2	13,0	17,5	20,8	20,6	18,7	12,2	8,9	7,5	12,4
Cervera (Cabretón)	6,2	4,3	8,2	11,7	14,3	18,6	22,0	21,6	18,9	12,7	9,3	6,0	12,8
Foncea	5,2	3,0	6,2	10,0	11,9	16,4	19,9	20,0	18,4	11,8	8,0	7,0	11,5
Igea	6,5	4,7	8,2	11,8	14,5	19,1	22,9	22,7	20,2	13,8	9,4	7,4	13,4
Leiva	5,9	3,8	7,2	10,4	12,4	16,7	20,3	20,2	18,3	11,7	8,7	7,3	11,9
Logroño	6,9	4,8	8,2	12,0	14,4	19,1	22,0	22,5	20,1	13,7	9,2	8,3	13,4
Pazuengos	3,8	-0,1	3,0	7,7	8,7	13,6	16,4	16,9	15,9	9,3	6,3	6,9	9,0
Quel	6,3	5,2	8,6	12,4	15,0	19,6	23,2	23,2	20,5	14,2	9,7	7,0	13,7
Rincón de Soto	6,6	5,6	9,1	12,8	15,7	20,3	23,9	23,5	20,9	14,6	10,0	7,1	14,2
San Vicente de la Sonsierra	6,5	4,3	7,9	11,9	13,7	18,3	21,2	21,5	19,6	13,0	9,5	7,9	12,9
Santa Engracia del Jubera	5,6	3,8	7,3	11,1	13,5	18,1	21,7	21,8	19,6	12,9	8,7	7,0	12,6
Santo Domingo de la Calzada	6,0	3,7	7,2	10,2	12,3	16,7	20,1	20,2	18,3	11,8	8,4	6,9	11,8
Uruñuela (Torremontalbo)	6,6	4,7	8,2	11,9	14,1	18,4	21,4	21,6	19,3	12,7	8,8	7,1	12,9
Villar de Torre	5,9	3,2	6,8	10,0	12,0	16,4	19,9	20,0	18,1	11,9	8,1	6,9	11,6

Fuente: Servicio de Información Agroclimática de La Rioja (SIAR).

### GRÁFICO 1.3. TEMPERATURAS MEDIAS ANUALES POR ESTACIONES (°C)

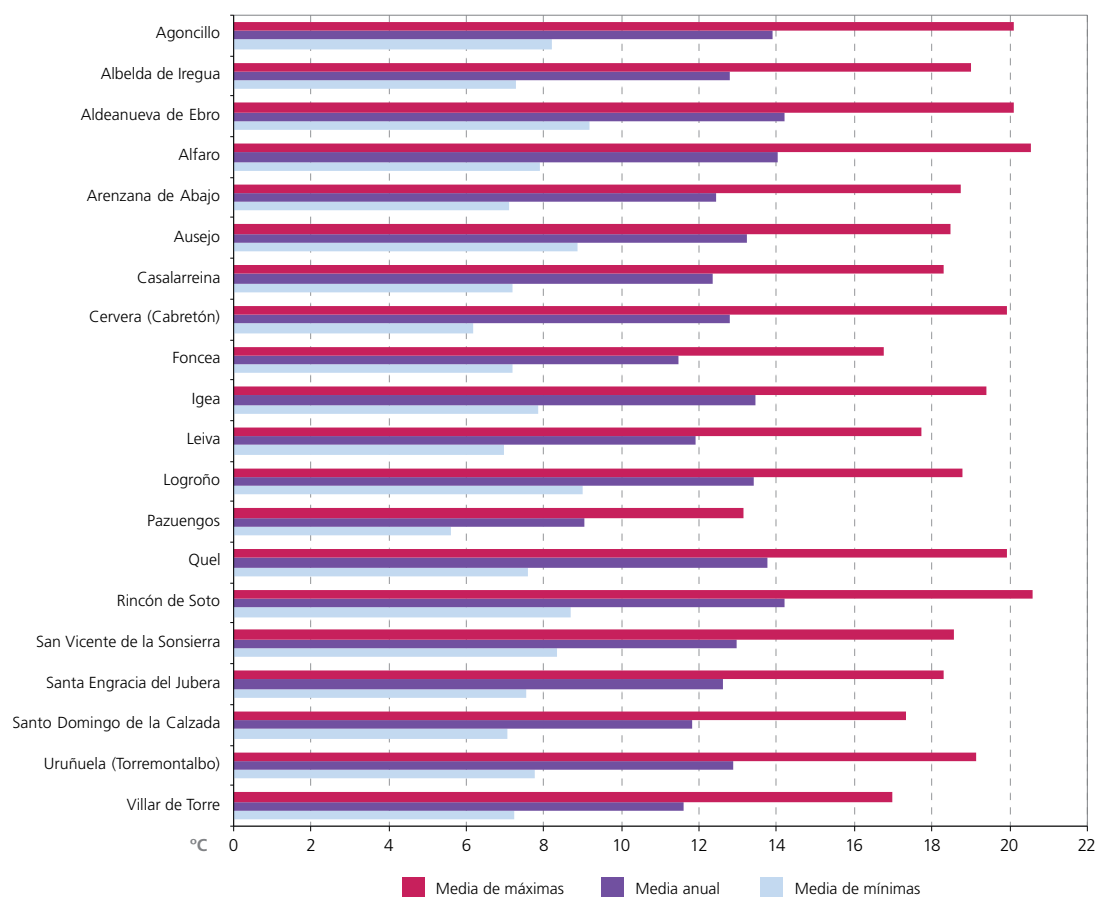

**1.4.4. TEMPERATURA MÁXIMA ABSOLUTA (°C)**

ESTACIONES	ENE.	FEB.	MAR.	ABR.	MAY.	JUN.	JUL.	AGO.	SEP.	OCT.	NOV.	DIC.	MÁXIMA ANUAL
Agoncillo	18,1	18,1	22,4	25,2	27,0	34,8	35,0	37,8	34,4	27,9	18,8	17,9	37,8
Albelda de Iregua	18,1	16,6	21,9	24,2	25,7	34,4	34,4	37,0	33,1	26,2	17,4	17,6	37,0
Aldeanueva de Ebro	18,1	17,3	20,8	25,3	26,8	34,4	36,4	38,3	34,3	27,7	19,5	17,3	38,3
Alfaro	19,0	18,3	20,1	26,0	27,4	34,8	37,1	38,2	33,5	28,0	20,8	17,0	38,2
Arenzana de Abajo	19,9	16,7	21,4	24,3	26,0	33,0	32,9	36,1	32,9	26,6	18,6	16,5	36,1
Ausejo	16,4	15,9	20,3	24,3	25,2	33,4	34,3	36,6	32,4	26,0	17,4	16,2	36,6
Casalarreina	16,9	16,0	20,3	23,7	25,7	32,8	33,5	36,7	33,0	26,0	17,1	15,6	36,7
Cervera (Cabretón)	19,3	17,6	20,7	24,2	26,1	32,8	34,9	35,5	32,3	27,7	20,5	18,8	35,5
Foncea	14,3	14,7	18,0	22,2	23,9	30,8	32,7	35,0	31,7	25,9	16,3	16,3	35,0
Igea	18,7	16,8	19,8	23,9	26,1	33,2	34,9	36,0	33,2	26,3	19,1	18,7	36,0
Leiva	16,5	16,1	19,7	23,5	24,7	31,5	33,9	36,2	33,0	26,9	17,9	17,3	36,2
Logroño	17,7	16,9	21,3	23,9	25,8	33,6	33,9	37,1	32,9	26,1	17,2	16,2	37,1
Pazuengos	13,3	11,2	14,1	19,0	19,3	26,0	26,3	30,0	26,3	20,7	14,8	17,0	30,0
Quel	18,8	17,5	20,4	24,3	26,4	34,1	35,8	37,7	33,7	27,7	19,0	19,7	37,7
Rincón de Soto	19,1	18,3	21,4	25,5	27,3	35,5	36,8	37,8	34,0	28,0	19,5	17,4	37,8
San Vicente de la Sonsierra	16,1	17,0	20,7	24,1	25,9	33,1	34,4	37,1	33,9	25,1	17,6	17,5	37,1
Santa Engracia del Jubera	16,2	15,9	20,4	23,1	25,3	33,0	34,6	36,5	32,4	26,1	17,6	15,9	36,5
Santo Domingo de la Calzada	16,8	14,6	19,3	22,6	24,0	31,2	33,0	35,3	31,5	26,1	18,6	15,4	35,3
Uruñuela (Torremontalbo)	18,2	17,4	21,5	25,5	26,9	34,3	33,5	36,3	33,7	26,5	17,9	17,0	36,3
Villar de Torre	17,6	14,0	19,5	21,9	24,2	31,0	32,0	35,0	31,0	25,3	16,4	14,2	35,0

Fuente: Servicio de Información Agroclimática de La Rioja (SIAR).

**1.4.5. TEMPERATURA MÍNIMA ABSOLUTA (°C)**

ESTACIONES	ENE.	FEB.	MAR.	ABR.	MAY.	JUN.	JUL.	AGO.	SEP.	OCT.	NOV.	DIC.	MINIMA ANUAL
Agoncillo	-5,0	-4,5	0,7	0,0	2,3	9,8	12,7	11,1	6,2	-0,6	-1,4	-0,8	-5,0
Albelda de Iregua	-3,8	-6,7	-1,1	0,3	1,2	7,4	12,2	9,7	6,2	-1,7	-1,5	-3,4	-6,7
Aldeanueva de Ebro	-2,7	-3,4	0,3	1,2	2,9	10,8	14,7	13,1	10,3	-1,3	0,0	-1,3	-3,4
Alfaro	-4,9	-4,7	-1,6	-0,2	0,6	9,8	12,5	10,7	7,5	-1,6	-1,8	-3,6	-4,9
Arenzana de Abajo	-5,8	-6,3	-1,2	0,1	1,4	8,6	12,1	9,8	6,7	-1,2	-1,5	-2,8	-6,3
Ausejo	-2,2	-4,8	-0,3	0,5	3,1	9,8	13,8	11,9	9,0	-0,2	0,5	-0,1	-4,8
Casalarreina	-3,9	-7,5	0,2	0,7	0,1	7,0	11,7	8,8	6,0	-0,6	-0,8	-1,7	-7,5
Cervera (Cabretón)	-5,2	-8,0	-2,0	-2,4	-0,1	7,9	10,6	8,2	4,1	-2,0	-2,2	-4,0	-8,0
Foncea	-1,7	-6,2	-1,2	0,3	-0,5	6,8	11,0	8,9	5,6	0,3	1,0	-1,1	-6,2
Igea	-3,9	-5,0	-1,0	0,2	1,6	8,4	12,3	10,8	9,4	-1,2	-0,4	-2,1	-5,0
Leiva	-2,5	-6,6	-0,2	0,0	0,5	6,7	10,9	8,9	5,8	0,1	-1,3	-2,4	-6,6
Logroño	-1,8	-3,8	0,9	1,9	2,8	10,3	13,8	11,5	9,9	0,5	1,2	-0,2	-3,8
Pazuengos	-3,4	-10,4	-5,0	-1,5	-1,5	5,5	8,6	6,7	3,0	-2,6	-1,0	-0,5	-10,4
Quel	-4,7	-5,1	-2,4	-0,4	2,3	8,9	11,9	10,2	7,5	-2,0	-2,5	-3,8	-5,1
Rincón de Soto	-4,4	-3,2	-0,4	-0,1	1,7	10,2	14,6	12,6	9,2	-1,6	-1,0	-2,5	-4,4
San Vicente de la Sonsierra	-0,7	-4,7	-0,3	2,0	0,9	8,7	12,2	10,1	7,2	1,7	1,2	-1,1	-4,7
Santa Engracia del Jubera	-5,5	-6,1	-0,6	0,2	0,9	7,7	12,3	9,6	7,3	-0,4	0,3	-0,8	-6,1
Santo Domingo de la Calzada	-5,1	-6,4	-0,1	0,2	1,1	7,2	11,6	9,5	6,9	0,8	-0,9	-2,4	-6,4
Uruñuela (Torremontalbo)	-3,5	-4,7	-0,6	1,4	0,8	9,1	12,5	9,8	6,9	-0,7	-1,0	-1,7	-4,7
Villar de Torre	-3,2	-6,3	-0,6	0,4	0,9	7,7	11,7	9,3	6,6	0,0	1,1	-1,1	-6,3

Fuente: Servicio de Información Agroclimática de La Rioja (SIAR).

**1.4.6. NÚMERO DE DÍAS DE TEMPERATURA >25 °C**

ESTACIONES	ENE.	FEB.	MAR.	ABR.	MAY.	JUN.	JUL.	AGO.	SEP.	OCT.	NOV.	DIC.	TOTAL ANUAL
Agoncillo	0	0	0	1	6	17	29	28	27	5	0	0	113
Albelda de Iregua	0	0	0	0	2	13	28	27	24	3	0	0	97
Aldeanueva de Ebro	0	0	0	1	8	18	31	31	28	7	0	0	124
Alfaro	0	0	0	1	9	19	31	31	28	8	0	0	127
Arenzana de Abajo	0	0	0	0	1	12	27	25	24	3	0	0	92
Ausejo	0	0	0	0	1	12	28	27	23	3	0	0	94
Casalarreina	0	0	0	0	2	12	28	25	22	2	0	0	91
Cervera (Cabretón)	0	0	0	0	4	15	29	29	28	5	0	0	110
Foncea	0	0	0	0	0	8	26	22	17	1	0	0	74
Igea	0	0	0	0	1	12	28	27	25	4	0	0	97
Leiva	0	0	0	0	0	8	26	25	20	1	0	0	80
Logroño	0	0	0	0	2	12	28	28	24	3	0	0	97
Pazuengos	0	0	0	0	0	3	3	10	2	0	0	0	18
Quel	0	0	0	0	3	15	30	30	28	6	0	0	112
Rincón de Soto	0	0	0	1	8	18	30	31	28	7	0	0	123
San Vicente de la Sonsierra	0	0	0	0	2	11	27	26	23	2	0	0	91
Santa Engracia del Jubera	0	0	0	0	2	12	28	26	22	3	0	0	93
Santo Domingo de la Calzada	0	0	0	0	0	8	24	23	18	1	0	0	74
Uruñuela (Torremontalbo)	0	0	0	2	5	14	28	28	25	4	0	0	106
Villar de Torre	0	0	0	0	0	8	25	23	17	1	0	0	74

Fuente: Servicio de Información Agroclimática de La Rioja (SIAR).

**1.4.7. NÚMERO DE DÍAS DE TEMPERATURA <0 °C**

ESTACIONES	ENE.	FEB.	MAR.	ABR.	MAY.	JUN.	JUL.	AGO.	SEP.	OCT.	NOV.	DIC.	TOTAL ANUAL
Agoncillo	9	10	0	0	0	0	0	0	0	1	2	5	27
Albelda de Iregua	10	11	2	0	0	0	0	0	0	1	3	7	34
Aldeanueva de Ebro	4	9	0	0	0	0	0	0	0	1	1	4	19
Alfaro	13	11	4	1	0	0	0	0	0	1	3	10	43
Arenzana de Abajo	8	12	2	0	0	0	0	0	0	2	2	6	32
Ausejo	5	9	2	0	0	0	0	0	0	1	0	1	18
Casalarreina	9	12	0	0	0	0	0	0	0	1	2	5	29
Cervera (Cabretón)	16	15	7	1	1	0	0	0	0	2	2	16	60
Foncea	3	15	4	0	1	0	0	0	0	0	0	1	24
Igea	9	11	2	0	0	0	0	0	0	2	2	5	31
Leiva	6	14	2	0	0	0	0	0	0	0	1	4	27
Logroño	2	8	0	0	0	0	0	0	0	0	0	1	11
Pazuengos	14	23	16	4	3	0	0	0	0	4	1	1	66
Quel	13	10	5	1	0	0	0	0	0	2	3	10	44
Rincón de Soto	10	8	2	1	0	0	0	0	0	2	2	8	33
San Vicente de la Sonsierra	4	12	1	0	0	0	0	0	0	0	0	1	18
Santa Engracia del Jubera	7	14	2	0	0	0	0	0	0	1	0	2	26
Santo Domingo de la Calzada	7	14	3	0	0	0	0	0	0	0	1	3	28
Uruñuela (Torremontalbo)	7	10	1	0	0	0	0	0	0	1	2	4	25
Villar de Torre	6	14	4	0	0	0	0	0	0	0	0	2	26

Fuente: Servicio de Información Agroclimática de La Rioja (SIAR).

**GRÁFICO 1.4. NÚMERO DE DÍAS DE TEMPERATURA SUPERIOR A 25 °C  
E INFERIOR A 0 °C**

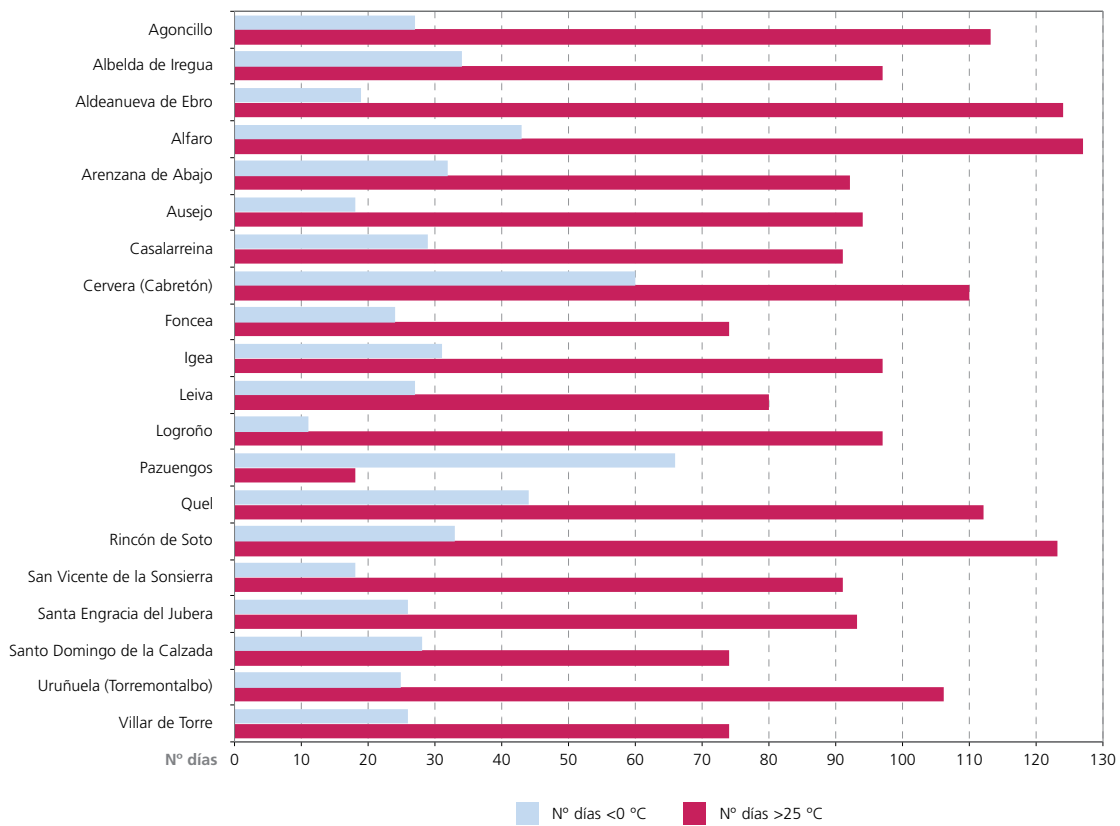

## 1.5. PRECIPITACIONES

### 1.5.1. NÚMERO DE DÍAS DE PRECIPITACIÓN APRECIABLE (>1 mm)

ESTACIONES	ENE.	FEB.	MAR.	ABR.	MAY.	JUN.	JUL.	AGO.	SEP.	OCT.	NOV.	DIC.	TOTAL ANUAL
Agoncillo	10	4	11	10	6	7	9	0	4	6	11	2	80
Albelda de Iregua	8	11	13	11	9	9	6	0	5	6	12	2	92
Aldeanueva de Ebro	9	5	12	12	9	7	5	1	2	6	10	2	80
Alfaro	9	5	12	12	9	5	1	1	4	5	8	1	72
Arenzana de Abajo	11	16	10	10	13	8	6	0	5	6	13	3	101
Ausejo	12	7	12	10	10	5	4	1	3	5	12	2	83
Casalarreina	9	10	16	12	8	8	7	0	3	6	13	3	95
Cervera (Cabretón)	6	4	10	12	10	7	2	0	3	6	9	1	70
Foncea	11	12	15	12	8	7	4	1	5	9	14	2	100
Igea	7	6	10	8	10	9	1	1	1	5	6	1	65
Leiva	8	9	13	11	9	10	6	0	4	7	12	2	91
Logroño	9	9	13	10	9	5	8	0	5	5	14	3	90
Pazuengos	7	9	11	17	19	12	9	2	6	11	14	2	119
Quel	8	6	11	12	11	8	5	1	2	6	11	2	83
Rincón de Soto	13	6	12	12	10	4	4	1	2	5	9	2	80
San Vicente de la Sonsierra	13	12	15	13	8	7	7	0	6	8	15	4	108
Santa Engracia del Jubera	12	11	13	11	7	7	5	0	4	6	11	2	89
Santo Domingo de la Calzada	9	13	10	10	10	8	5	0	4	5	12	2	88
Uruñuela (Torremontalbo)	8	11	12	10	13	6	5	0	5	4	14	3	91
Villar de Torre	9	12	12	14	13	10	8	0	5	6	14	2	105

Fuente: Servicio de Información Agroclimática de La Rioja (SIAR).

### 1.5.2. PRECIPITACIÓN ACUMULADA (mm)

ESTACIONES	ENE.	FEB.	MAR.	ABR.	MAY.	JUN.	JUL.	AGO.	SEP.	OCT.	NOV.	DIC.	TOTAL ANUAL
Agoncillo	124,2	30,9	47,9	84,9	52,4	33,3	61,3	0,0	17,5	44,1	53,0	20,3	569,6
Albelda de Iregua	104,5	50,5	47,9	75,3	63,6	53,3	55,5	0,4	62,2	32,9	50,5	20,9	617,5
Aldeanueva de Ebro	101,6	43,4	50,4	129,4	54,6	46,0	13,8	8,0	8,8	46,0	42,8	8,8	553,6
Alfaro	85,6	41,7	46,7	148,6	61,3	53,1	4,7	1,3	36,6	37,8	46,0	10,5	573,8
Arenzana de Abajo	108,6	64,6	47,0	88,0	70,0	41,6	56,6	0,2	24,8	51,8	62,6	26,8	642,6
Ausejo	88,3	32,3	38,8	87,7	61,2	35,8	48,1	1,2	12,9	53,5	50,8	18,3	528,8
Casalarreina	93,3	34,8	50,3	72,2	47,3	27,1	98,7	0,0	44,9	49,0	72,9	25,4	616,0
Cervera (Cabretón)	78,0	43,0	48,4	123,6	117,2	86,4	17,2	0,4	30,2	49,8	38,8	10,4	643,4
Foncea	108,4	45,8	77,8	114,2	49,4	29,6	47,4	4,0	16,8	55,8	78,8	25,2	653,2
Igea	61,4	30,1	46,1	115,4	66,5	80,4	11,5	13,3	14,5	42,8	31,1	9,1	522,1
Leiva	95,2	36,0	52,9	86,5	57,2	58,0	60,7	0,2	16,8	37,8	68,2	20,9	590,5
Logroño	115,3	35,8	52,3	86,1	65,6	39,4	117,8	0,0	45,5	28,5	60,8	25,9	672,9
Pazuengos	31,1	74,1	40,6	99,4	117,6	67,7	94,7	9,1	63,0	58,4	70,7	24,8	751,2
Quel	98,8	31,7	41,4	112,3	131,1	46,7	29,7	9,1	14,5	51,7	50,3	9,5	626,8
Rincón de Soto	110,5	41,4	58,8	137,6	65,7	32,1	10,5	8,7	34,4	36,0	51,9	11,1	598,8
San Vicente de la Sonsierra	99,8	46,7	57,6	97,7	51,2	33,1	79,1	0,0	41,4	66,1	88,7	31,6	693,0
Santa Engracia del Jubera	96,2	46,1	47,9	96,0	76,7	49,7	39,4	0,4	11,4	55,0	51,6	18,1	588,5
Santo Domingo de la Calzada	89,2	44,2	56,8	86,0	46,4	75,4	89,8	0,2	51,0	38,6	63,2	23,2	664,0
Uruñuela (Torremontalbo)	80,2	39,0	46,7	90,5	59,6	19,8	82,4	0,0	22,0	47,7	76,4	36,0	600,3
Villar de Torre	89,2	55,3	75,2	106,1	70,6	78,8	79,8	0,6	35,2	43,6	67,9	31,4	733,7

Fuente: Servicio de Información Agroclimática de La Rioja (SIAR).

**GRÁFICO 1.5. PRECIPITACIONES TOTALES POR ESTACIÓN (mm)**

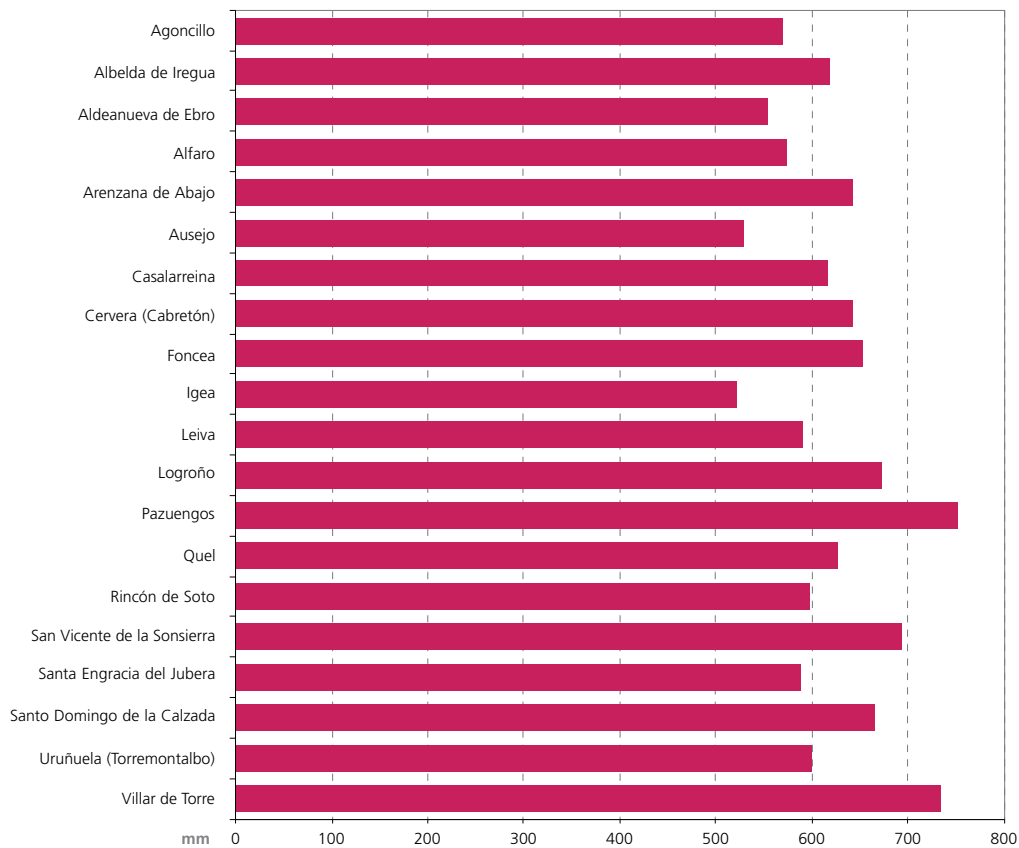

## 1.6. EVAPOTRANSPIRACIÓN DE REFERENCIA (mm)

ESTACIONES	ENE.	FEB.	MAR.	ABR.	MAY.	JUN.	JUL.	AGO.	SEP.	OCT.	NOV.	DIC.	TOTAL ANUAL
Agoncillo	28,8	38,0	71,8	96,0	116,1	146,1	170,7	167,3	115,6	67,5	29,1	21,9	1 068,9
Albelda de Iregua	25,8	31,7	65,6	86,3	103,2	126,2	154,8	144,2	100,3	56,6	24,9	22,2	941,9
Aldeanueva de Ebro	29,9	44,3	73,6	102,9	130,1	158,3	195,6	184,6	129,3	84,6	31,8	26,7	1 191,8
Alfaro	27,4	42,7	75,2	101,1	129,7	155,1	191,9	177,6	120,5	80,7	32,9	21,0	1 155,8
Arenzana de Abajo	24,0	27,9	68,3	85,2	100,7	119,8	147,3	137,7	96,3	52,6	24,3	18,6	902,8
Ausejo	28,0	35,5	69,6	97,7	112,5	142,1	168,2	161,3	113,9	72,0	28,2	25,3	1 054,3
Casalarreina	32,2	30,8	72,8	90,1	101,2	126,4	159,7	157,3	113,0	63,9	32,6	27,2	1 007,2
Cervera (Cabretón)	26,6	30,9	60,7	82,4	106,0	123,4	146,7	128,7	85,8	47,3	23,4	17,0	878,8
Foncea	32,1	30,6	66,6	84,2	99,3	126,8	171,6	172,4	124,3	68,8	32,0	31,9	1 040,6
Igea	28,8	38,6	69,8	89,2	113,4	140,2	175,3	157,9	110,7	65,9	30,1	24,9	1 044,8
Leiva	37,5	31,8	75,7	87,6	97,3	120,2	156,1	155,4	111,6	64,1	34,5	34,1	1 005,8
Logroño	33,4	37,3	71,9	90,5	112,4	137,2	168,1	166,6	112,9	70,5	27,7	30,9	1 059,4
Pazuengos	37,1	21,6	57,4	75,4	79,1	103,6	122,0	125,0	91,7	55,7	41,7	45,9	856,2
Quel	28,0	43,1	73,9	99,5	120,1	149,2	184,4	174,2	119,6	79,7	32,9	25,2	1 129,6
Rincón de Soto	23,1	38,1	67,9	93,2	124,7	149,9	176,2	159,0	109,2	67,3	27,8	18,0	1 054,5
San Vicente de la Sonsierra	34,0	33,8	74,0	97,7	111,1	134,2	156,1	156,8	113,2	65,0	36,3	30,3	1 042,7
Santa Engracia de Jubera	26,7	34,2	71,0	93,6	111,4	137,4	169,4	163,1	114,3	71,7	29,8	22,9	1 045,4
Santo Domingo de la Calzada	35,7	30,6	71,3	81,5	94,5	117,6	148,3	152,5	108,9	63,4	34,6	29,7	968,6
Uruñuela (Torremontalbo)	29,0	32,1	68,7	91,5	105,1	127,3	149,4	140,7	97,8	54,5	24,0	19,1	939,4
Villar de Torre	34,3	30,3	68,6	78,8	91,8	114,5	146,3	150,0	105,5	61,5	29,0	23,9	934,3

Fuente: Servicio de Información Agroclimática de La Rioja (SIAR).

## 1.7. VELOCIDAD DEL VIENTO MÁXIMA (km/h)

ESTACIONES	ENE.	FEB.	MAR.	ABR.	MAY.	JUN.	JUL.	AGO.	SEP.	OCT.	NOV.	DIC.	MÁXIMA ANUAL
Agoncillo	57,2	50,1	63,9	52,6	44,1	48,7	66,3	52,6	54,7	51,5	41,6	42,3	66,3
Albelda de Iregua	47,6	33,5	50,1	54,3	34,6	36,7	54,0	35,6	55,4	42,0	40,2	44,1	55,4
Aldeanueva de Ebro	56,1	56,8	65,3	63,9	52,6	53,3	56,1	46,9	43,4	57,2	46,6	55,0	65,3
Alfaro	58,3	58,2	73,2	61,3	52,5	55,0	54,6	49,5	47,2	56,5	47,1	46,4	73,2
Arenzana de Abajo	52,9	38,8	60,7	57,9	38,4	38,8	62,5	37,8	48,3	39,2	40,9	46,9	62,5
Ausejo	53,3	59,3	67,4	67,0	44,8	51,5	71,3	37,8	44,1	57,2	49,8	51,5	71,3
Casalarreina	72,0	58,9	77,6	61,4	45,5	42,3	60,3	51,5	50,8	54,7	55,4	64,9	77,6
Cervera (Cabretón)	48,0	49,0	52,2	44,5	39,2	39,2	36,3	37,8	29,3	42,3	40,9	38,8	52,2
Foncea	77,3	66,0	84,3	69,2	50,1	48,0	55,4	51,5	53,3	61,4	64,2	62,8	84,3
Igea	54,7	49,4	71,6	54,3	51,9	43,7	58,6	54,0	34,9	51,5	45,1	45,5	71,6
Leiva	80,1	59,6	83,6	70,2	39,2	41,3	47,3	42,0	41,3	49,0	61,7	61,0	83,6
Logroño	64,2	50,1	66,7	57,9	46,6	47,6	65,3	39,9	48,3	52,2	44,5	52,9	66,7
Pazuengos	122,4	76,6	124,2	103,0	63,5	67,8	62,8	58,9	39,5	73,0	80,4	90,7	124,2
Quel	59,3	57,6	74,4	71,0	63,3	51,0	61,3	51,6	43,1	60,5	50,3	54,2	74,4
Rincón de Soto	49,4	48,7	55,7	53,3	44,8	48,3	51,5	39,9	38,4	52,6	38,1	44,8	55,7
San Vicente de la Sonsierra	70,9	72,7	74,1	66,0	58,9	43,7	62,8	58,9	64,9	56,8	60,7	64,2	74,1
Santa Engracia del Jubera	54,3	53,3	69,5	57,5	49,8	45,5	63,9	46,6	46,2	57,9	55,4	57,2	69,5
Santo Domingo de la Calzada	79,4	50,4	94,2	61,4	43,7	48,3	43,1	42,7	105,5	55,7	70,6	58,9	105,5
Uruñuela (Torremontalbo)	66,7	52,2	70,6	53,6	44,8	41,6	66,3	37,8	48,3	44,1	44,1	54,7	70,6
Villar de Torre	73,4	48,7	81,5	68,4	38,8	37,8	52,2	40,9	43,7	56,8	60,0	58,9	81,5

Fuente: Servicio de Información Agroclimática de La Rioja (SIAR).

**GRÁFICO 1.6. VELOCIDAD DEL VIENTO MÁXIMA (km/h)**

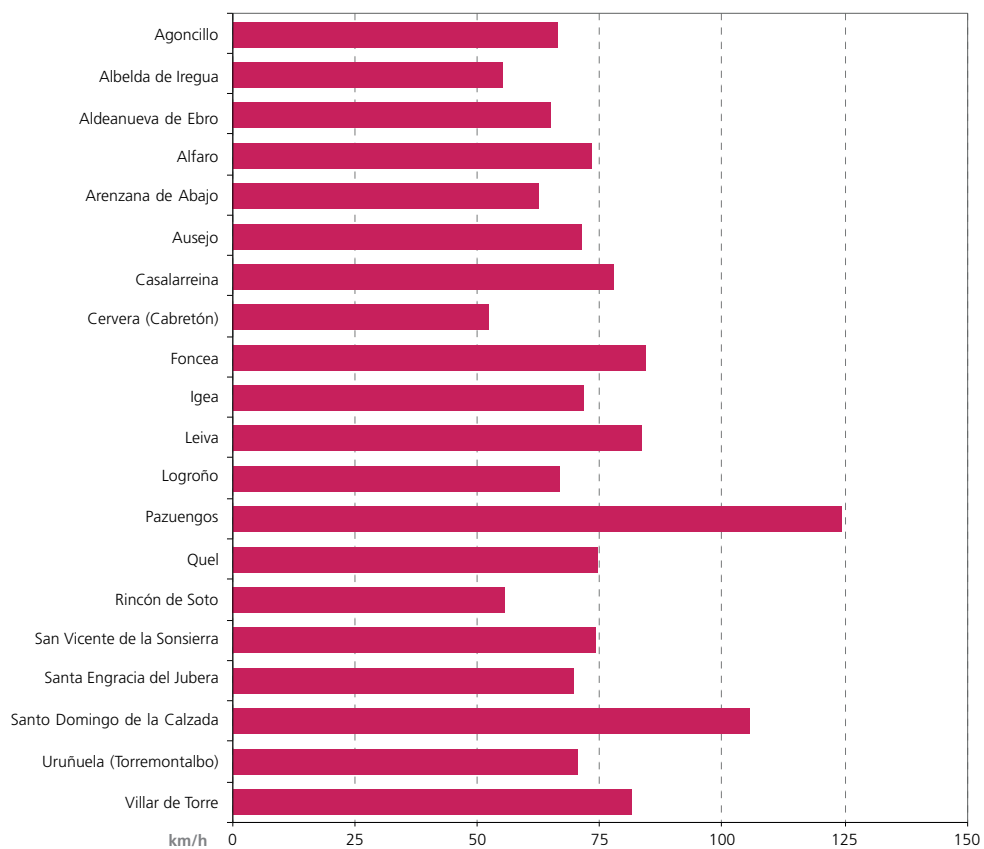



## 1.8 RECURSOS HÍDRICOS

### 1.8.1. CAPACIDAD DE EMBALSAMIENTO

EMBALSE	UBICACIÓN	hm <sup>3</sup>	EMBALSE	UBICACIÓN	hm <sup>3</sup>
Embalse de Mansilla	Mansilla	68,000	Balsa de Corera II	Corera	0,100
Embalse de Pajares	Pajares	35,000	Balsa de Hormilla Valpierre	Hormilla	0,100
Embalse González Lacasa	Ortigosa-El Rasillo	33,000	Balsa de Hormilla acequia San Asensio	Hormilla	0,100
Embalse de Yalde	Castroviejo	3,600	Embalse de Santurdejo I	Santurdejo	0,094
Embalse de la Estanca-Perdiguero	Calahorra	2,500	Balsa de Sojuela	Sojuela	0,080
Embalse de Leiva	Leiva	2,300	Balsa elevada cr carrera Las Planas	Aldeanueva de Ebro	0,070
Embalse de La Grajera	Logroño	2,000	Balsa de Corera I	Corera	0,060
Presa del Regajo	Cornago	1,600	Balsa de Medrano	Medrano	0,060
Embalse de La Laguna	Alfaro	0,400	Balsa de Tambarría	Alfaro	0,050
Embalse de Valbornedo	Navarrete	0,400	Balsa de Grañón	Grañón	0,050
Balsa de San Asensio	Hormilla	0,350	Balsa La Cañadilla	Quel	0,050
Embalse de la Hoya de Gimileo	Igea	0,335	Balsa de Villarta-Quintana II	Villarta-Quintana	0,050
Embalse de la Muga	Alfaro	0,304	Balsa de Cañas I y II	Cañas	0,033
Balsa regulación Tirón-Rioja Alta 1	Tirgo	0,247	Balsa La Llanada II	Aldeanueva de Ebro	0,030
Balsa de La Mesa	Zarratón	0,227	Balsa de Daroca	Daroca	0,030
Embalse de La Molineta	Alfaro	0,225	Balsa la Llanada I	Aldeanueva de Ebro	0,027
Balsa de Villar de Torre	Villar de Torre	0,200	Balsas Villa de Ocón I y II	Ocón	0,025
Balsa de La Zaballa	Rodezno	0,195	Balsa de Villalba	Villalba de Rioja	0,025
Balsa de Villarta-Quintana	Villarta-Quintana	0,186	Balsa regulación Los Campillos	Cenicero	0,021
Balsa de El Redal I	El Redal	0,160	Balsa de Inestral y Vallalengua	Autol	0,020
Balsa de Manzanares	Manzanares	0,160	Balsa de Tricio	Tricio	0,020
Balsa de Villarejo	Villarejo	0,160	Balsa de Tudelilla	Tudelilla	0,020
Balsa de La Cantera	Castañares de Rioja	0,153	Balsa regulación Tirón-Rioja Alta 2	Tirgo	0,018
Balsa La Llanada III	Aldeanueva de Ebro	0,140	Balsa de C.R. Arenzana de Abajo	Arenzana de Abajo	0,015
Balsa SAT Carrera Las Planas	Alfaro	0,130	Balsa de Valverde	Valverde de Rioja	0,015
Balsa de El Redal II	El Redal	0,130	Balsa de San Román de Cameros	S. Román de Cameros	0,014
Presa de Cornago	Cornago	0,120	Balsa Viñas Nuevas	Aldeanueva de Ebro	0,011
Balsa de Santa Coloma	Santa Coloma	0,116	Estanca de Bustarrió	Arnedo	0,010
Balsa de Sorzano	Sorzano	0,112	Balsa de Pipaona	Ocón	0,010
Balsa de Santurdejo II	Santurdejo	0,106	Balsa San Chisnal los campillos	Cenicero	0,007
Balsa de Turrax	Aldeanueva de Ebro	0,100	Balsa Cañada	Aldeanueva de Ebro	0,005
Balsa de Cofín	Alfaro	0,100	Balsa los Pezales	Alcanadre	0,005
Embalse del Campo	Alfaro	0,100	Balsa Valleoscuro Los Campillos	Cenicero	0,004
Embalse de Añamaza	Cabretón	0,100	Balsa Roble Alto Los Campillos	Cenicero	0,002
<b>CAPACIDAD TOTAL</b>					<b>154,186</b>

Fuente: Consejería de Agricultura, Ganadería, Mundo Rural, Territorio y Población.

**1.8.2. AGUA MENSUAL TOTAL EMBALSADA EN EMBALSES MAYORES DE 30 hm<sup>3</sup>.  
SERIE HISTÓRICA 2014-2018**

MES	2014		2015		2016		2017		2018	
	hm <sup>3</sup>	%	hm <sup>3</sup>	%	hm <sup>3</sup>	%	hm <sup>3</sup>	%	hm <sup>3</sup>	%
Enero	114,22	84,08	106,96	78,73	82,28	60,56	23,70	17,44	50,76	37,36
Febrero	124,99	92,00	124,56	91,68	95,37	70,20	56,66	41,70	82,14	60,46
Marzo	126,12	92,83	125,91	92,68	114,11	83,99	69,68	51,29	121,66	89,55
Abril	129,76	95,51	127,61	93,93	123,25	90,72	70,81	52,12	127,10	93,56
Mayo	121,59	89,49	122,88	90,45	125,16	92,13	68,05	50,09	129,98	95,67
Junio	111,10	81,78	115,81	85,25	110,08	81,03	64,10	47,18	126,18	92,88
Julio	89,21	65,67	88,84	65,40	80,47	59,23	49,12	36,15	111,05	81,74
Agosto	57,36	42,22	60,61	44,61	50,89	37,46	31,51	23,19	78,28	57,62
Septiembre	42,16	31,03	48,71	35,85	34,72	25,55	24,78	18,24	60,18	44,30
Octubre	41,01	30,18	41,78	30,75	25,61	18,85	20,63	15,18	50,26	36,99
Noviembre	64,75	47,66	41,31	30,41	24,50	18,04	18,04	13,28	53,81	39,61
Diciembre	99,66	73,36	38,43	28,29	23,62	17,39	28,67	21,10	64,05	47,15

**GRÁFICO 1.7. AGUA MENSUAL TOTAL EMBALSADA EN LA RIOJA.  
SERIE HISTÓRICA 2014-2018.  
PORCENTAJE SOBRE SU CAPACIDAD TOTAL**

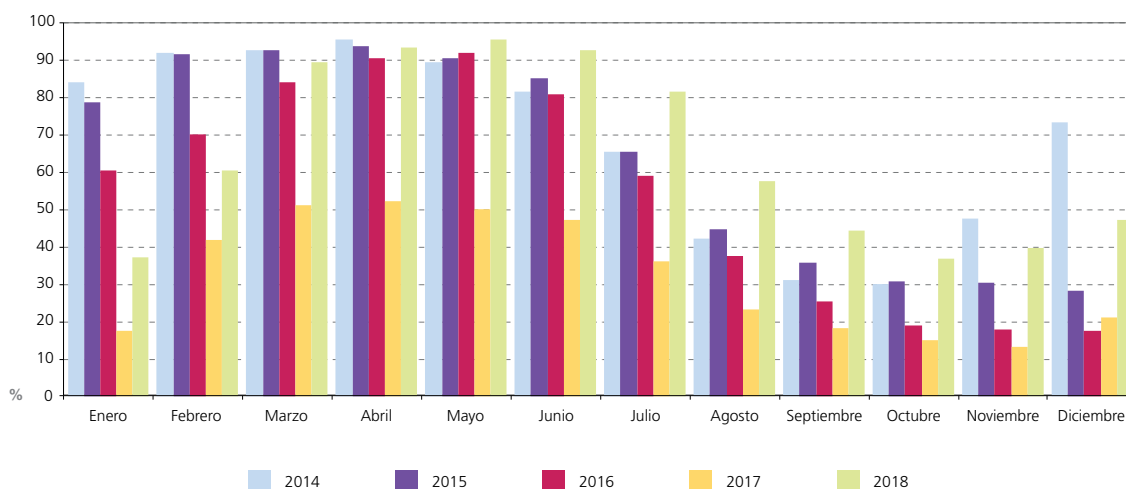

**GRÁFICO 1.8. NIVEL DE AGUA EMBALSADA EN MANSILLA**

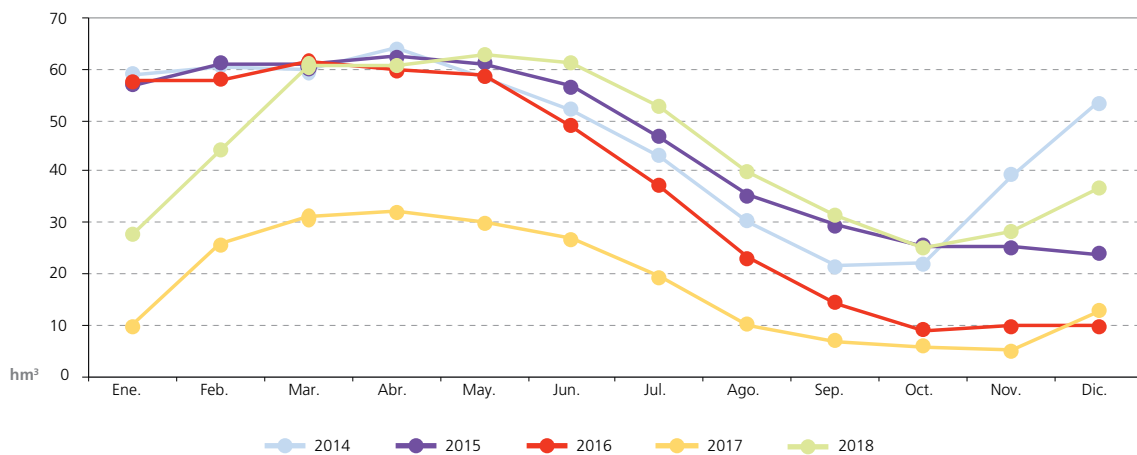

**GRÁFICO 1.9. NIVEL DE AGUA EMBALSADA EN GONZÁLEZ LACASA**

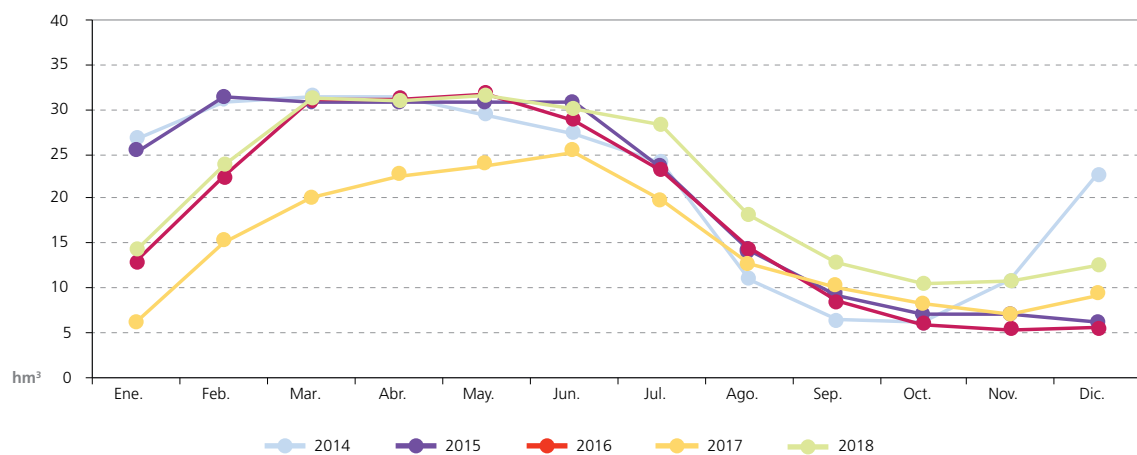

**GRÁFICO 1.10. NIVEL DE AGUA EMBALSADA EN PAJARES**

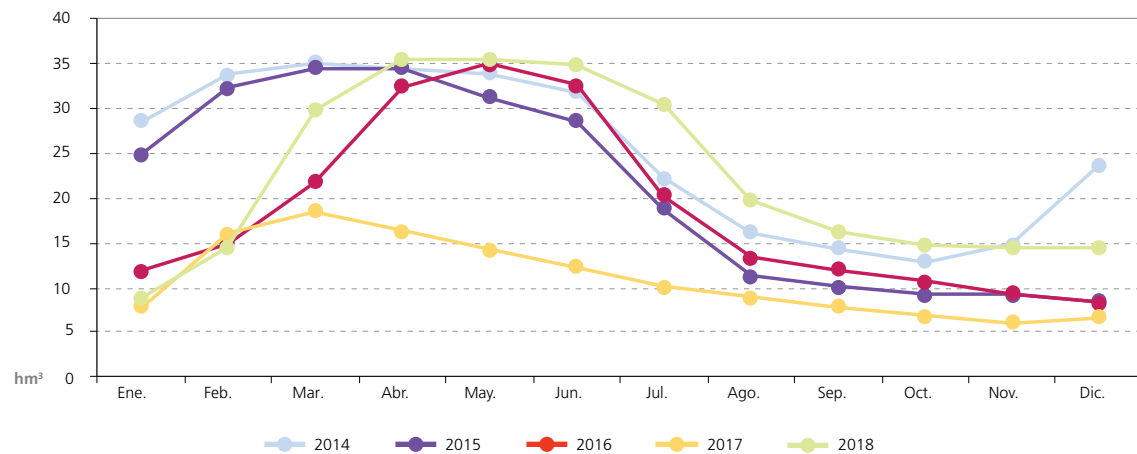



## **2. DISTRIBUCIÓN DE LA TIERRA Y ESTRUCTURA DE LA GANADERÍA**



## 2.1. DISTRIBUCIÓN GENERAL DE LA TIERRA POR APROVECHAMIENTOS (HA). SERIE HISTÓRICA

APROVECHAMIENTO	2015			2016			2017			2018		
	SECANO	REGADÍO	TOTAL	SECANO	REGADÍO	TOTAL	SECANO	REGADÍO	TOTAL	SECANO	REGADÍO	TOTAL
Tierras ocupadas por cultivos herbáceos	42 234	20 558	62 792	40 656	22 061	62 717	41 118	21 880	62 998	39 798	21 292	61 090
Barbecho y otras tierras no ocupadas	21 939	4 785	26 724	22 579	4 080	26 659	21 888	4 158	26 046	22 847	4 715	27 562
Tierras ocupadas por cultivos leñosos	45 070	21 655	66 725	44 839	21 872	66 711	45 173	22 117	67 290	45 503	22 301	67 804
<b>Total tierras de cultivo</b>	<b>109 243</b>	<b>46 998</b>	<b>156 241</b>	<b>108 074</b>	<b>48 013</b>	<b>156 087</b>	<b>108 179</b>	<b>48 155</b>	<b>156 334</b>	<b>108 148</b>	<b>48 308</b>	<b>156 456</b>
Prados naturales	661	196	857	651	194	845	641	193	834	583	189	772
Pastizales	81 261	–	81 261	78 422	–	78 422	77 053	–	77 053	76 498	–	76 498
Eriales	54 663	–	54 663	53 547	–	53 547	52 727	–	52 727	52 371	–	52 371
<b>Total prados y pastizales</b>	<b>136 585</b>	<b>196</b>	<b>136 781</b>	<b>132 620</b>	<b>194</b>	<b>132 814</b>	<b>130 421</b>	<b>193</b>	<b>130 614</b>	<b>129 452</b>	<b>189</b>	<b>129 641</b>
Monte maderable	106 775	2 529	109 304	110 170	2 509	112 679	111 663	2 603	114 266	112 387	2 583	114 970
Monte abierto	2 283	–	2 283	2 284	–	2 284	2 284	–	2 284	2 303	–	2 303
Monte leñoso	63 416	–	63 416	64 972	–	64 972	65 386	–	65 386	65 488	–	65 488
<b>Total terreno forestal</b>	<b>172 474</b>	<b>2 529</b>	<b>175 003</b>	<b>177 426</b>	<b>2 509</b>	<b>179 935</b>	<b>179 333</b>	<b>2 603</b>	<b>181 936</b>	<b>180 178</b>	<b>2 583</b>	<b>182 761</b>
Terreno improductivo	5 844	–	5 844	5 935	–	5 935	5 838	–	5 838	5 855	–	5 855
Superficie no agrícola	21 325	–	21 325	21 347	–	21 347	21 373	–	21 373	21 401	–	21 401
Ríos y lagos	8 194	–	8 194	8 385	–	8 385	8 408	–	8 408	8 389	–	8 389
<b>Total otras superficies</b>	<b>35 363</b>	<b>–</b>	<b>35 363</b>	<b>35 667</b>	<b>–</b>	<b>35 667</b>	<b>35 619</b>	<b>–</b>	<b>35 619</b>	<b>35 645</b>	<b>–</b>	<b>35 645</b>
<b>Total superficie regional</b>	<b>453 665</b>	<b>49 723</b>	<b>503 388</b>	<b>453 787</b>	<b>50 716</b>	<b>504 503</b>	<b>453 552</b>	<b>50 951</b>	<b>504 503</b>	<b>453 423</b>	<b>51 080</b>	<b>504 503</b>

**GRÁFICO 2.1. DISTRIBUCIÓN GENERAL DE LA TIERRA POR APROVECHAMIENTOS**

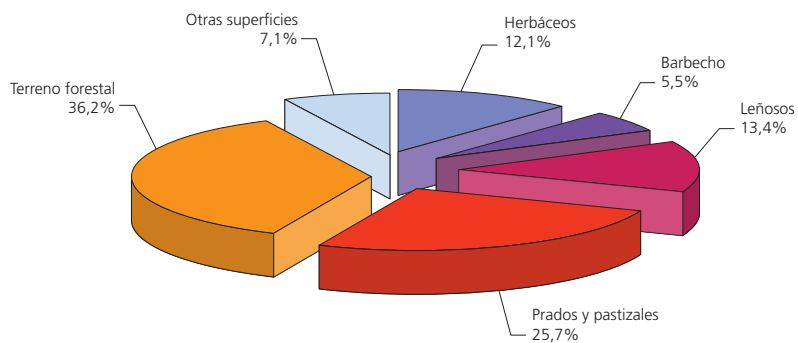

**GRÁFICO 2.2. DISTRIBUCIÓN GENERAL DE LA TIERRA DE CULTIVO OCUPADA**

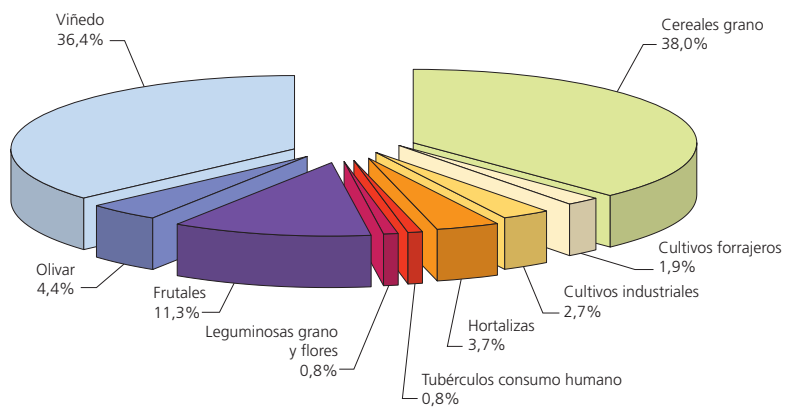



**2.2. DISTRIBUCIÓN REGIONAL DE CULTIVOS HERBÁCEOS (HA)**

CULTIVO	SECANO				REGADÍO				TOTAL SECANO REGADÍO
	OCUPACIÓN PRINCIPAL	OCUPACIÓN POSTERIOR	OCUPACIÓN ASOCIADA	TOTAL	OCUPACIÓN PRINCIPAL	OCUPACIÓN POSTERIOR	OCUPACIÓN ASOCIADA	TOTAL	
Trigo	21 687	–	–	21 687	8 195	–	–	8 195	29 882
Cebada	13 051	–	–	13 051	4 217	–	–	4 217	17 268
Avena	293	–	–	293	92	–	–	92	385
Centeno	153	–	–	153	13	–	–	13	166
Triticale	966	–	–	966	250	–	–	250	1 216
Maíz	–	–	–	–	416	–	–	416	416
Quinoa	–	–	–	–	6	–	–	6	6
<b>Total cereales grano</b>	<b>36 150</b>	<b>–</b>	<b>–</b>	<b>36 150</b>	<b>13 189</b>	<b>–</b>	<b>–</b>	<b>13 189</b>	<b>49 339</b>
Judía seca	–	–	–	–	155	–	–	155	155
Haba seca	5	–	–	5	9	–	–	9	14
Lenteja	2	–	–	2	–	–	–	–	2
Garbanzo	11	–	–	11	6	–	–	6	17
Guisante seco	465	–	–	465	76	–	–	76	541
Veza	269	–	–	269	51	–	–	51	320
<b>Total leguminosas grano</b>	<b>752</b>	<b>–</b>	<b>–</b>	<b>752</b>	<b>297</b>	<b>–</b>	<b>–</b>	<b>297</b>	<b>1 049</b>
Patata media estación	–	–	–	–	691	–	–	691	691
Patata tardía	–	–	–	–	349	–	–	349	349
Total tubérculos	–	–	–	–	1 040	–	–	1 040	1 040
Remolacha azucarera	–	–	–	–	1 345	–	–	1 345	1 345
Girasol	632	–	–	632	79	–	–	79	711
Lúpulo	–	–	–	–	7	–	–	7	7
Adormidera	–	–	–	–	229	–	–	229	229
Colza	1034	–	–	1 034	209	–	–	209	1 243
<b>Total cultivos industriales</b>	<b>1 666</b>	<b>–</b>	<b>–</b>	<b>1 666</b>	<b>1 869</b>	<b>–</b>	<b>–</b>	<b>1 869</b>	<b>3 535</b>
Otras flores	–	–	–	–	3	–	–	3	3
Plantas ornamentales	–	–	–	–	12	–	–	12	12
<b>Total flores y ornamentales</b>	<b>–</b>	<b>–</b>	<b>–</b>	<b>–</b>	<b>15</b>	<b>–</b>	<b>–</b>	<b>15</b>	<b>15</b>
Cereales para forrajes	142	–	–	142	42	–	–	42	184
Maíz forrajero	–	–	–	–	93	–	–	93	93
Vallico	88	–	–	88	207	–	–	207	295
Alfalfa	273	–	–	273	767	–	–	767	1 040
Esparceta	233	–	–	233	57	–	–	57	290
Veza para forraje	194	–	–	194	59	–	–	59	253
Otras leguminosas forraje	214	–	–	214	56	–	–	56	270
Nabo forrajero	–	–	–	–	2	–	–	2	2
Praderas polifitas	68	–	–	68	–	–	–	–	68
<b>Total cultivos forrajeros</b>	<b>1 212</b>	<b>–</b>	<b>–</b>	<b>1 212</b>	<b>1 283</b>	<b>–</b>	<b>–</b>	<b>1 283</b>	<b>2 495</b>

ESTADÍSTICA AGRARIA REGIONAL 2018

CULTIVO	SECANO				REGADÍO				TOTAL SECANO REGADÍO
	OCUPACIÓN PRINCIPAL	OCUPACIÓN POSTERIOR	OCUPACIÓN ASOCIADA	TOTAL	OCUPACIÓN PRINCIPAL	OCUPACIÓN POSTERIOR	OCUPACIÓN ASOCIADA	TOTAL	
Col y repollo	-	-	-	-	89	-	-	89	89
Espárrago	18	-	-	18	78	-	-	78	96
Apio	-	-	-	-	11	-	-	11	11
Lechuga	-	-	-	-	107	-	-	107	107
Escarola	-	-	-	-	12	-	-	12	12
Espinaca	-	-	-	-	6	-	-	6	6
Acelga	-	-	-	-	45	-	-	45	45
Cardo	-	-	-	-	39	-	-	39	39
Borraja	-	-	-	-	20	-	-	20	20
Sandía	-	-	-	-	3	-	-	3	3
Melón	-	-	-	-	7	-	-	7	7
Calabaza y calabacín	-	-	-	-	45	-	-	45	45
Pepino	-	-	-	-	20	-	-	20	20
Berenjena	-	-	-	-	18	-	-	18	18
Tomate	-	-	-	-	210	-	-	210	210
Pimiento	-	-	-	-	201	-	-	201	201
Guindilla	-	-	-	-	6	-	-	6	6
Fresa y fresón	-	-	-	-	1	-	-	1	1
Alcachofa	-	-	-	-	171	-	-	171	171
Coliflor	-	-	-	-	380	-	-	380	380
Brócoli	-	-	-	-	207	-	-	207	207
Ajo	-	-	-	-	8	-	-	8	8
Cebolla	-	-	-	-	63	-	-	63	63
Puerro	-	-	-	-	29	-	-	29	29
Remolacha de mesa	-	-	-	-	7	-	-	7	7
Zanahoria	-	-	-	-	71	-	-	71	71
Nabo y otras	-	-	-	-	3	-	-	3	3
Judía verde	-	-	-	-	248	914	-	1 162	1 162
Guisante verde	-	-	-	-	1 389	-	-	1 389	1 389
Haba verde	-	-	-	-	32	-	-	32	32
Champiñón y setas	-	-	-	-	73	208	-	281	281
<b>Total hortalizas</b>	<b>18</b>	<b>-</b>	<b>-</b>	<b>18</b>	<b>3 599</b>	<b>1 122</b>	<b>-</b>	<b>4 721</b>	<b>4 739</b>
<b>Total cultivos herbáceos</b>	<b>39 798</b>	<b>-</b>	<b>-</b>	<b>39 798</b>	<b>21 292</b>	<b>1 122</b>	<b>-</b>	<b>22 414</b>	<b>62 212</b>

**2.2.1. DISTRIBUCIÓN COMARCAL POR GRUPOS DE CULTIVOS (HA)**

GRUPOS	RIOJA ALTA	RIOJA MEDIA	RIOJA BAJA	SIERRA RIOJA ALTA	SIERRA RIOJA MEDIA	SIERRA RIOJA BAJA
<b>Cereales grano</b>	<b>34 333</b>	<b>9 983</b>	<b>4 259</b>	<b>475</b>	<b>57</b>	<b>232</b>
Secano	25 108	7 684	2 607	468	55	228
Regadio	9 225	2 299	1 652	7	2	4
<b>Cultivos forrajeros</b>	<b>545</b>	<b>901</b>	<b>730</b>	<b>104</b>	<b>160</b>	<b>55</b>
Secano	310	505	137	92	133	35
Regadio	235	396	593	12	27	20
<b>Cultivos industriales</b>	<b>3 373</b>	<b>51</b>	<b>63</b>	<b>48</b>	<b>-</b>	<b>-</b>
Secano	1 600	16	2	48	-	-
Regadio	1 773	35	61	-	-	-
<b>Flores y plantas ornamentales</b>	<b>5</b>	<b>7</b>	<b>3</b>	<b>-</b>	<b>-</b>	<b>-</b>
Secano	-	-	-	-	-	-
Regadio	5	7	3	-	-	-
<b>Hortalizas</b>	<b>2 952</b>	<b>386</b>	<b>1 375</b>	<b>11</b>	<b>6</b>	<b>9</b>
Secano	-	3	15	-	-	-
Regadio	2 952	383	1 360	11	6	9
<b>Leguminosas grano</b>	<b>428</b>	<b>541</b>	<b>12</b>	<b>30</b>	<b>36</b>	<b>2</b>
Secano	253	447	-	14	36	2
Regadio	175	94	12	16	-	-
<b>Tubérculos</b>	<b>840</b>	<b>81</b>	<b>68</b>	<b>20</b>	<b>23</b>	<b>8</b>
Secano	-	-	-	-	-	-
Regadio	840	81	68	20	23	8
<b>Total secano</b>	<b>27 271</b>	<b>8 655</b>	<b>2 761</b>	<b>622</b>	<b>224</b>	<b>265</b>
<b>Total regadio</b>	<b>15 205</b>	<b>3 295</b>	<b>3 749</b>	<b>66</b>	<b>58</b>	<b>41</b>
<b>Total cultivos herbáceos</b>	<b>42 476</b>	<b>11 950</b>	<b>6 510</b>	<b>688</b>	<b>282</b>	<b>306</b>

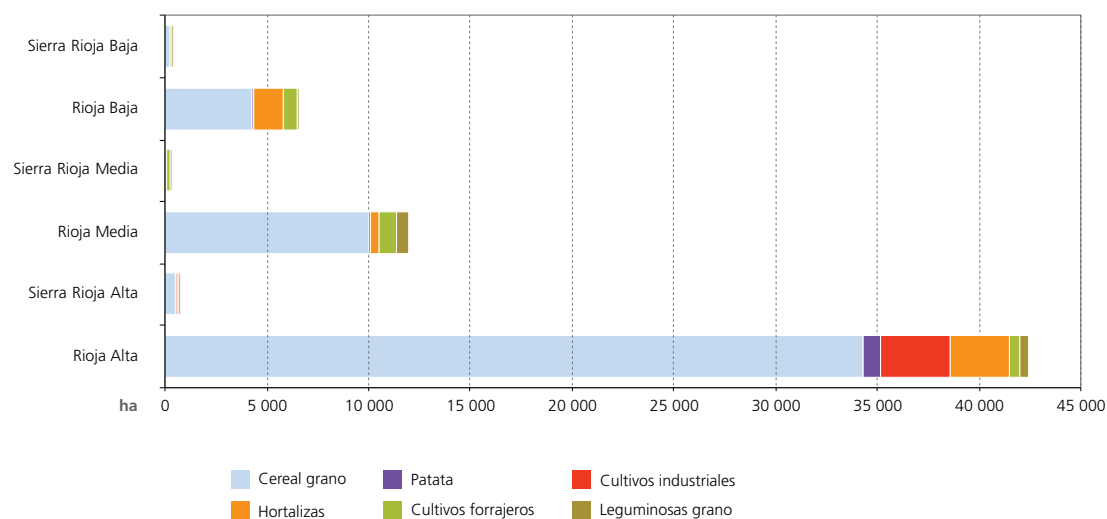
**GRÁFICO 2.3. DISTRIBUCIÓN COMARCAL DE HERBÁCEOS POR GRUPOS DE CULTIVO**

**2.2.2. DISTRIBUCIÓN COMARCAL POR GRUPOS Y TIPOS DE CULTIVOS (HA)**

## 2.2.2.1. COMARCA RIOJA ALTA

CULTIVO	SECANO				REGADÍO				TOTAL SECANO REGADÍO
	OCUPACIÓN PRINCIPAL	OCUPACIÓN POSTERIOR	OCUPACIÓN ASOCIADA	TOTAL	OCUPACIÓN PRINCIPAL	OCUPACIÓN POSTERIOR	OCUPACIÓN ASOCIADA	TOTAL	
Trigo	17 765	–	–	17 765	6 665	–	–	6 665	24 430
Cebada	6 806	–	–	6 806	2 384	–	–	2 384	9 190
Avena	53	–	–	53	12	–	–	12	65
Centeno	5	–	–	5	2	–	–	2	7
Triticale	479	–	–	479	83	–	–	83	562
Maíz	–	–	–	–	73	–	–	73	73
Quinoa	–	–	–	–	6	–	–	6	6
<b>Total cereales grano</b>	<b>25 108</b>	<b>–</b>	<b>–</b>	<b>25 108</b>	<b>9 225</b>	<b>–</b>	<b>–</b>	<b>9 225</b>	<b>34 333</b>
Judía seca	–	–	–	–	113	–	–	113	113
Haba seca	2	–	–	2	2	–	–	2	4
Lenteja	2	–	–	2	–	–	–	–	2
Garbanzo	7	–	–	7	4	–	–	4	11
Guisante seco	162	–	–	162	33	–	–	33	195
Veza	80	–	–	80	23	–	–	23	103
<b>Total leguminosas grano</b>	<b>253</b>	<b>–</b>	<b>–</b>	<b>253</b>	<b>175</b>	<b>–</b>	<b>–</b>	<b>175</b>	<b>428</b>
Patata media estación	–	–	–	–	497	–	–	497	497
Patata tardía	–	–	–	–	343	–	–	343	343
<b>Total tubérculos</b>	<b>–</b>	<b>–</b>	<b>–</b>	<b>–</b>	<b>840</b>	<b>–</b>	<b>–</b>	<b>840</b>	<b>840</b>
Remolacha azucarera	–	–	–	–	1 345	–	–	1 345	1 345
Girasol	630	–	–	630	18	–	–	18	648
Lúpulo	–	–	–	–	7	–	–	7	7
Adormidera	–	–	–	–	229	–	–	229	229
Colza	970	–	–	970	174	–	–	174	1 144
<b>Total cultivos industriales</b>	<b>1 600</b>	<b>–</b>	<b>–</b>	<b>1 600</b>	<b>1 773</b>	<b>–</b>	<b>–</b>	<b>1 773</b>	<b>3 373</b>
Plantas ornamentales	–	–	–	–	5	–	–	5	5
<b>Total flores y ornamentales</b>	<b>–</b>	<b>–</b>	<b>–</b>	<b>–</b>	<b>5</b>	<b>–</b>	<b>–</b>	<b>5</b>	<b>5</b>
Cereales para forrajes	29	–	–	29	7	–	–	7	36
Vallico	28	–	–	28	26	–	–	26	54
Alfalfa	99	–	–	99	153	–	–	153	252
Esparceta	38	–	–	38	10	–	–	10	48
Veza para forraje	48	–	–	48	15	–	–	15	63
Otras leguminosas forraje	68	–	–	68	24	–	–	24	92
<b>Total cultivos forrajeros</b>	<b>310</b>	<b>–</b>	<b>–</b>	<b>310</b>	<b>235</b>	<b>–</b>	<b>–</b>	<b>235</b>	<b>545</b>

## DISTRIBUCIÓN DE LA TIERRA Y ESTRUCTURA DE LA GANADERÍA

CULTIVO	SECANO				REGADÍO				TOTAL SECANO REGADÍO
	OCUPACIÓN PRINCIPAL	OCUPACIÓN POSTERIOR	OCUPACIÓN ASOCIADA	TOTAL	OCUPACIÓN PRINCIPAL	OCUPACIÓN POSTERIOR	OCUPACIÓN ASOCIADA	TOTAL	
Col y repollo	-	-	-	-	27	-	-	27	27
Apio	-	-	-	-	1	-	-	1	1
Lechuga	-	-	-	-	44	-	-	44	44
Escarola	-	-	-	-	3	-	-	3	3
Espinaca	-	-	-	-	1	-	-	1	1
Acelga	-	-	-	-	10	-	-	10	10
Cardo	-	-	-	-	2	-	-	2	2
Borraja	-	-	-	-	1	-	-	1	1
Sandía	-	-	-	-	2	-	-	2	2
Calabaza y calabacín	-	-	-	-	2	-	-	2	2
Pepino	-	-	-	-	2	-	-	2	2
Tomate	-	-	-	-	34	-	-	34	34
Pimiento	-	-	-	-	122	-	-	122	122
Guindilla	-	-	-	-	2	-	-	2	2
Alcachofa	-	-	-	-	17	-	-	17	17
Coliflor	-	-	-	-	23	-	-	23	23
Brócoli	-	-	-	-	74	-	-	74	74
Ajo	-	-	-	-	3	-	-	3	3
Cebolla	-	-	-	-	27	-	-	27	27
Puerro	-	-	-	-	9	-	-	9	9
Remolacha de mesa	-	-	-	-	5	-	-	5	5
Zanahoria	-	-	-	-	69	-	-	69	69
Nabo y otras	-	-	-	-	2	-	-	2	2
Judía verde	-	-	-	-	184	914	-	1 098	1 098
Guisante verde	-	-	-	-	1 369	-	-	1 369	1 369
Haba verde	-	-	-	-	3	-	-	3	3
<b>Total hortalizas</b>	-	-	-	-	<b>2 038</b>	<b>914</b>	-	<b>2 952</b>	<b>2 952</b>
<b>Total cultivos herbáceos</b>	<b>27 271</b>	-	-	<b>27 271</b>	<b>14 291</b>	<b>914</b>	-	<b>15 205</b>	<b>42 476</b>

2.2.2.2. COMARCA SIERRA RIOJA ALTA

CULTIVO	SECANO				REGADÍO				TOTAL SECANO REGADÍO
	OCUPACIÓN PRINCIPAL	OCUPACIÓN POSTERIOR	OCUPACIÓN ASOCIADA	TOTAL	OCUPACIÓN PRINCIPAL	OCUPACIÓN POSTERIOR	OCUPACIÓN ASOCIADA	TOTAL	
Trigo	227	-	-	227	6	-	-	6	233
Cebada	236	-	-	236	1	-	-	1	237
Centeno	4	-	-	4	0	-	-	-	4
Triticale	1	-	-	1	0	-	-	-	1
<b>Total cereales grano</b>	<b>468</b>	<b>-</b>	<b>-</b>	<b>468</b>	<b>7</b>	<b>-</b>	<b>-</b>	<b>7</b>	<b>475</b>
Judía seca	-	-	-	-	16	-	-	16	16
Garbanzo	2	-	-	2	-	-	-	-	2
Guisante seco	12	-	-	12	-	-	-	-	12
<b>Total leguminosas grano</b>	<b>14</b>	<b>-</b>	<b>-</b>	<b>14</b>	<b>16</b>	<b>-</b>	<b>-</b>	<b>16</b>	<b>30</b>
Patata media estación	-	-	-	-	18	-	-	18	18
Patata tardía	-	-	-	-	2	-	-	2	2
<b>Total tubérculos</b>	<b>-</b>	<b>-</b>	<b>-</b>	<b>-</b>	<b>20</b>	<b>-</b>	<b>-</b>	<b>20</b>	<b>20</b>
Colza	48	-	-	48	-	-	-	-	48
<b>Total cultivos industriales</b>	<b>48</b>	<b>-</b>	<b>-</b>	<b>48</b>	<b>-</b>	<b>-</b>	<b>-</b>	<b>-</b>	<b>48</b>
Cereales de invierno para forrajes	7	-	-	7	-	-	-	-	7
Vallico	3	-	-	3	2	-	-	2	5
Alfalfa	5	-	-	5	5	-	-	5	10
Esparceta	1	-	-	1	-	-	-	-	1
Veza para forraje	5	-	-	5	1	-	-	1	6
Otras leguminosas forraje	33	-	-	33	4	-	-	4	37
Praderas polifitas	38	-	-	38	-	-	-	-	38
<b>Total cultivos forrajeros</b>	<b>92</b>	<b>-</b>	<b>-</b>	<b>92</b>	<b>12</b>	<b>-</b>	<b>-</b>	<b>12</b>	<b>104</b>
Col y repollo	-	-	-	-	2	-	-	2	2
Acelga	-	-	-	-	1	-	-	1	1
Tomate	-	-	-	-	1	-	-	1	1
Pimiento	-	-	-	-	2	-	-	2	2
Coliflor	-	-	-	-	1	-	-	1	1
Judía verde	-	-	-	-	1	-	-	1	1
Guisante verde	-	-	-	-	1	-	-	1	1
Haba verde	-	-	-	-	2	-	-	2	2
<b>Total hortalizas</b>	<b>-</b>	<b>-</b>	<b>-</b>	<b>-</b>	<b>11</b>	<b>-</b>	<b>-</b>	<b>11</b>	<b>11</b>
<b>Total cultivos herbáceos</b>	<b>622</b>	<b>-</b>	<b>-</b>	<b>622</b>	<b>66</b>	<b>-</b>	<b>-</b>	<b>66</b>	<b>688</b>

## 2.2.2.3. COMARCA RIOJA MEDIA

CULTIVO	SECANO				REGADÍO				TOTAL SECANO REGADÍO
	OCUPACIÓN PRINCIPAL	OCUPACIÓN POSTERIOR	OCUPACIÓN ASOCIADA	TOTAL	OCUPACIÓN PRINCIPAL	OCUPACIÓN POSTERIOR	OCUPACIÓN ASOCIADA	TOTAL	
Trigo	3 101	-	-	3 101	970	-	-	970	4 071
Cebada	4 321	-	-	4 321	1 252	-	-	1 252	5 573
Avena	189	-	-	189	53	-	-	53	242
Centeno	24	-	-	24	3	-	-	3	27
Triticale	49	-	-	49	10	-	-	10	59
Maíz	-	-	-	-	11	-	-	11	11
<b>Total cereales grano</b>	<b>7 684</b>	<b>-</b>	<b>-</b>	<b>7 684</b>	<b>2 299</b>	<b>-</b>	<b>-</b>	<b>2 299</b>	<b>9 983</b>
Judía seca	-	-	-	-	19	-	-	19	19
Haba seca	3	-	-	3	5	-	-	5	8
Garbanzo	2	-	-	2	0	-	-	-	2
Guisante seco	291	-	-	291	42	-	-	42	333
Veza	151	-	-	151	28	-	-	28	179
<b>Total leguminosas grano</b>	<b>447</b>	<b>-</b>	<b>-</b>	<b>447</b>	<b>94</b>	<b>-</b>	<b>-</b>	<b>94</b>	<b>541</b>
Patata media estación	-	-	-	-	80	-	-	80	80
Patata tardía	-	-	-	-	1	-	-	1	1
<b>Total tubérculos</b>	<b>-</b>	<b>-</b>	<b>-</b>	<b>-</b>	<b>81</b>	<b>-</b>	<b>-</b>	<b>81</b>	<b>81</b>
Colza	16	-	-	16	35	-	-	35	51
<b>Total cultivos industriales</b>	<b>16</b>	<b>-</b>	<b>-</b>	<b>16</b>	<b>35</b>	<b>-</b>	<b>-</b>	<b>35</b>	<b>51</b>
Otras flores	-	-	-	-	2	-	-	2	2
Plantas ornamentales	-	-	-	-	5	-	-	5	5
<b>Total flores y ornamentales</b>	<b>-</b>	<b>-</b>	<b>-</b>	<b>-</b>	<b>7</b>	<b>-</b>	<b>-</b>	<b>7</b>	<b>7</b>
Cereales para forrajes	64	-	-	64	20	-	-	20	84
Maíz forrajero	-	-	-	-	3	-	-	3	3
Vallico	10	-	-	10	39	-	-	39	49
Alfalfa	62	-	-	62	245	-	-	245	307
Esparceta	167	-	-	167	41	-	-	41	208
Veza para forraje	96	-	-	96	25	-	-	25	121
Otras leguminosas forraje	106	-	-	106	22	-	-	22	128
Nabo forrajero	-	-	-	-	1	-	-	1	1
<b>Total cultivos forrajeros</b>	<b>505</b>	<b>-</b>	<b>-</b>	<b>505</b>	<b>396</b>	<b>-</b>	<b>-</b>	<b>396</b>	<b>901</b>

CULTIVO	SECANO				REGADÍO				TOTAL SECANO REGADÍO
	OCUPACIÓN PRINCIPAL	OCUPACIÓN POSTERIOR	OCUPACIÓN ASOCIADA	TOTAL	OCUPACIÓN PRINCIPAL	OCUPACIÓN POSTERIOR	OCUPACIÓN ASOCIADA	TOTAL	
Col y repollo	-	-	-	-	23	-	-	23	23
Espárrago	3	-	-	3	10	-	-	10	13
Apio	-	-	-	-	2	-	-	2	2
Lechuga	-	-	-	-	28	-	-	28	28
Escarola	-	-	-	-	5	-	-	5	5
Espinaca	-	-	-	-	1	-	-	1	1
Acelga	-	-	-	-	14	-	-	14	14
Cardo	-	-	-	-	11	-	-	11	11
Borraja	-	-	-	-	6	-	-	6	6
Sandía	-	-	-	-	1	-	-	1	1
Melón	-	-	-	-	3	-	-	3	3
Calabaza y calabacín	-	-	-	-	13	-	-	13	13
Pepino	-	-	-	-	10	-	-	10	10
Berenjena	-	-	-	-	1	-	-	1	1
Tomate	-	-	-	-	34	-	-	34	34
Pimiento	-	-	-	-	33	-	-	33	33
Guindilla	-	-	-	-	2	-	-	2	2
Fresa y fresón	-	-	-	-	1	-	-	1	1
Alcachofa	-	-	-	-	21	-	-	21	21
Coliflor	-	-	-	-	26	-	-	26	26
Brócoli	-	-	-	-	10	-	-	10	10
Ajo	-	-	-	-	1	-	-	1	1
Cebolla	-	-	-	-	18	-	-	18	18
Puerro	-	-	-	-	11	-	-	11	11
Remolacha de mesa	-	-	-	-	1	-	-	1	1
Zanahoria	-	-	-	-	1	-	-	1	1
Judía verde	-	-	-	-	31	-	-	31	31
Guisante verde	-	-	-	-	12	-	-	12	12
Haba verde	-	-	-	-	14	-	-	14	14
Champiñón y setas	-	-	-	-	12	27	-	39	39
<b>Total hortalizas</b>	<b>3</b>	<b>-</b>	<b>-</b>	<b>3</b>	<b>356</b>	<b>27</b>	<b>-</b>	<b>383</b>	<b>386</b>
<b>Total cultivos herbáceos</b>	<b>8 655</b>	<b>-</b>	<b>-</b>	<b>8 655</b>	<b>3 268</b>	<b>27</b>	<b>-</b>	<b>3 295</b>	<b>11 950</b>



## 2.2.2.4. COMARCA SIERRA RIOJA MEDIA

CULTIVO	SECANO				REGADÍO				TOTAL SECANO REGADÍO
	OCUPACIÓN PRINCIPAL	OCUPACIÓN POSTERIOR	OCUPACIÓN ASOCIADA	TOTAL	OCUPACIÓN PRINCIPAL	OCUPACIÓN POSTERIOR	OCUPACIÓN ASOCIADA	TOTAL	
Trigo	23	-	-	23	1	-	-	1	24
Cebada	30	-	-	30	1	-	-	1	31
Avena	2	-	-	2	0	-	-	-	2
<b>Total cereales grano</b>	<b>55</b>	<b>-</b>	<b>-</b>	<b>55</b>	<b>2</b>	<b>-</b>	<b>-</b>	<b>2</b>	<b>57</b>
Veza	36	-	-	36	-	-	-	-	36
<b>Total leguminosas grano</b>	<b>36</b>	<b>-</b>	<b>-</b>	<b>36</b>	<b>-</b>	<b>-</b>	<b>-</b>	<b>-</b>	<b>36</b>
Patata media estación	-	-	-	-	20	-	-	20	20
Patata tardía	-	-	-	-	3	-	-	3	3
<b>Total tubérculos</b>	<b>-</b>	<b>-</b>	<b>-</b>	<b>-</b>	<b>23</b>	<b>-</b>	<b>-</b>	<b>23</b>	<b>23</b>
Cereales para forrajes	9	-	-	9	1	-	-	1	10
Vallico	-	-	-	-	1	-	-	1	1
Alfalfa	57	-	-	57	23	-	-	23	80
Esparceta	3	-	-	3	-	-	-	-	3
Veza para forraje	31	-	-	31	2	-	-	2	33
Otras leguminosas forraje	3	-	-	3	-	-	-	-	3
Praderas polifitas	30	-	-	30	-	-	-	-	30
<b>Total cultivos forrajeros</b>	<b>133</b>	<b>-</b>	<b>-</b>	<b>133</b>	<b>27</b>	<b>-</b>	<b>-</b>	<b>27</b>	<b>160</b>
Col y repollo	-	-	-	-	1	-	-	1	1
Tomate	-	-	-	-	1	-	-	1	1
Pimiento	-	-	-	-	1	-	-	1	1
Cebolla	-	-	-	-	1	-	-	1	1
Judía verde	-	-	-	-	2	-	-	2	2
<b>Total hortalizas</b>	<b>-</b>	<b>-</b>	<b>-</b>	<b>-</b>	<b>6</b>	<b>-</b>	<b>-</b>	<b>6</b>	<b>6</b>
<b>Total cultivos herbáceos</b>	<b>224</b>	<b>-</b>	<b>-</b>	<b>224</b>	<b>58</b>	<b>-</b>	<b>-</b>	<b>58</b>	<b>282</b>

2.2.2.5. COMARCA RIOJA BAJA

CULTIVO	SECANO				REGADÍO				TOTAL SECANO REGADÍO
	OCUPACIÓN PRINCIPAL	OCUPACIÓN POSTERIOR	OCUPACIÓN ASOCIADA	TOTAL	OCUPACIÓN PRINCIPAL	OCUPACIÓN POSTERIOR	OCUPACIÓN ASOCIADA	TOTAL	
Trigo	451	-	-	451	553	-	-	553	1 004
Cebada	1 575	-	-	1 575	576	-	-	576	2 151
Avena	46	-	-	46	26	-	-	26	72
Centeno	102	-	-	102	8	-	-	8	110
Triticale	433	-	-	433	157	-	-	157	590
Maíz	-	-	-	-	332	-	-	332	332
<b>Total cereales grano</b>	<b>2 607</b>	<b>-</b>	<b>-</b>	<b>2 607</b>	<b>1 652</b>	<b>-</b>	<b>-</b>	<b>1 652</b>	<b>4 259</b>
Judía seca	-	-	-	-	7	-	-	7	7
Haba seca	-	-	-	-	2	-	-	2	2
Garbanzo	-	-	-	-	2	-	-	2	2
Guisante seco	-	-	-	-	1	-	-	1	1
<b>Total leguminosas grano</b>	<b>-</b>	<b>-</b>	<b>-</b>	<b>-</b>	<b>12</b>	<b>-</b>	<b>-</b>	<b>12</b>	<b>12</b>
Patata media estación	-	-	-	-	68	-	-	68	68
<b>Total tubérculos</b>	<b>-</b>	<b>-</b>	<b>-</b>	<b>-</b>	<b>68</b>	<b>-</b>	<b>-</b>	<b>68</b>	<b>68</b>
Girasol	2	-	-	2	61	-	-	61	63
<b>Total cultivos industriales</b>	<b>2</b>	<b>-</b>	<b>-</b>	<b>2</b>	<b>61</b>	<b>-</b>	<b>-</b>	<b>61</b>	<b>63</b>
Otras flores	-	-	-	-	1	-	-	1	1
Plantas ornamentales	-	-	-	-	2	-	-	2	2
<b>Total flores y ornamentales</b>	<b>-</b>	<b>-</b>	<b>-</b>	<b>-</b>	<b>3</b>	<b>-</b>	<b>-</b>	<b>3</b>	<b>3</b>
Cereales para forrajes	25	-	-	25	11	-	-	11	36
Maíz forrajero	-	-	-	-	90	-	-	90	90
Vallico	46	-	-	46	136	-	-	136	182
Alfalfa	29	-	-	29	330	-	-	330	359
Esparceta	22	-	-	22	4	-	-	4	26
Veza para forraje	13	-	-	13	15	-	-	15	28
Otras leguminosas forraje	2	-	-	2	6	-	-	6	8
Nabo forrajero	-	-	-	-	1	-	-	1	1
<b>Total cultivos forrajeros</b>	<b>137</b>	<b>-</b>	<b>-</b>	<b>137</b>	<b>593</b>	<b>-</b>	<b>-</b>	<b>593</b>	<b>730</b>
Col y repollo	-	-	-	-	35	-	-	35	35
Espárrago	15	-	-	15	68	-	-	68	83
Apio	-	-	-	-	8	-	-	8	8
Lechuga	-	-	-	-	35	-	-	35	35
Escarola	-	-	-	-	4	-	-	4	4
Espinaca	-	-	-	-	4	-	-	4	4
Acelga	-	-	-	-	20	-	-	20	20
Cardo	-	-	-	-	26	-	-	26	26
Borraja	-	-	-	-	13	-	-	13	13
Melón	-	-	-	-	4	-	-	4	4
Calabaza y calabacín	-	-	-	-	30	-	-	30	30
Pepino	-	-	-	-	8	-	-	8	8
Berenjena	-	-	-	-	17	-	-	17	17
Tomate	-	-	-	-	136	-	-	136	136
Pimiento	-	-	-	-	42	-	-	42	42
Guindilla	-	-	-	-	2	-	-	2	2
Alcachofa	-	-	-	-	133	-	-	133	133
Coliflor	-	-	-	-	330	-	-	330	330
Brócoli	-	-	-	-	123	-	-	123	123
Ajo	-	-	-	-	4	-	-	4	4
Cebolla	-	-	-	-	17	-	-	17	17

## DISTRIBUCIÓN DE LA TIERRA Y ESTRUCTURA DE LA GANADERÍA

CULTIVO	SECANO				REGADÍO				TOTAL SECANO REGADÍO
	OCUPACIÓN PRINCIPAL	OCUPACIÓN POSTERIOR	OCUPACIÓN ASOCIADA	TOTAL	OCUPACIÓN PRINCIPAL	OCUPACIÓN POSTERIOR	OCUPACIÓN ASOCIADA	TOTAL	
Puerro	-	-	-	-	9	-	-	9	9
Remolacha de mesa	-	-	-	-	1	-	-	1	1
Zanahoria	-	-	-	-	1	-	-	1	1
Nabo y otras	-	-	-	-	1	-	-	1	1
Judía verde	-	-	-	-	29	-	-	29	29
Guisante verde	-	-	-	-	7	-	-	7	7
Haba verde	-	-	-	-	12	-	-	12	12
Champiñón y setas	-	-	-	-	60	181	-	241	241
<b>Total hortalizas</b>	<b>15</b>	<b>-</b>	<b>-</b>	<b>15</b>	<b>1 179</b>	<b>181</b>	<b>-</b>	<b>1 360</b>	<b>1 375</b>
<b>Total cultivos herbáceos</b>	<b>2 761</b>	<b>-</b>	<b>-</b>	<b>2 761</b>	<b>3 568</b>	<b>181</b>	<b>-</b>	<b>3 749</b>	<b>6 510</b>

## 2.2.2.6. COMARCA SIERRA RIOJA BAJA

CULTIVO	SECANO				REGADÍO				TOTAL SECANO REGADÍO
	OCUPACIÓN PRINCIPAL	OCUPACIÓN POSTERIOR	OCUPACIÓN ASOCIADA	TOTAL	OCUPACIÓN PRINCIPAL	OCUPACIÓN POSTERIOR	OCUPACIÓN ASOCIADA	TOTAL	
Trigo	120	-	-	120	-	-	-	-	120
Cebada	83	-	-	83	3	-	-	3	86
Avena	3	-	-	3	1	-	-	1	4
Centeno	18	-	-	18	-	-	-	-	18
Triticale	4	-	-	4	-	-	-	-	4
<b>Total cereales grano</b>	<b>228</b>	<b>-</b>	<b>-</b>	<b>228</b>	<b>4</b>	<b>-</b>	<b>-</b>	<b>4</b>	<b>232</b>
Veza	2	-	-	2	-	-	-	-	2
<b>Total leguminosas grano</b>	<b>2</b>	<b>-</b>	<b>-</b>	<b>2</b>	<b>-</b>	<b>-</b>	<b>-</b>	<b>-</b>	<b>2</b>
Patata media estación	-	-	-	-	8	-	-	8	8
<b>Total tubérculos</b>	<b>-</b>	<b>-</b>	<b>-</b>	<b>-</b>	<b>8</b>	<b>-</b>	<b>-</b>	<b>8</b>	<b>8</b>
Cereales para forrajes	8	-	-	8	3	-	-	3	11
Vallico	1	-	-	1	3	-	-	3	4
Alfalfa	21	-	-	21	11	-	-	11	32
Esparceta	2	-	-	2	2	-	-	2	4
Veza para forraje	1	-	-	1	1	-	-	1	2
Otras leguminosas forraje	2	-	-	2	0	-	-	-	2
<b>Total cultivos forrajeros</b>	<b>35</b>	<b>-</b>	<b>-</b>	<b>35</b>	<b>20</b>	<b>-</b>	<b>-</b>	<b>20</b>	<b>55</b>
Col y repollo	-	-	-	-	1	-	-	1	1
Tomate	-	-	-	-	4	-	-	4	4
Pimiento	-	-	-	-	1	-	-	1	1
Judía verde	-	-	-	-	1	-	-	1	1
Haba verde	-	-	-	-	1	-	-	1	1
Champiñón y setas	-	-	-	-	1	-	-	1	1
<b>Total hortalizas</b>	<b>-</b>	<b>-</b>	<b>-</b>	<b>-</b>	<b>9</b>	<b>-</b>	<b>-</b>	<b>9</b>	<b>9</b>
<b>Total cultivos herbáceos</b>	<b>265</b>	<b>-</b>	<b>-</b>	<b>265</b>	<b>41</b>	<b>-</b>	<b>-</b>	<b>41</b>	<b>306</b>

**GRÁFICO 2.4. SUPERFICIE OCUPADA POR CULTIVOS HORTÍCOLAS**

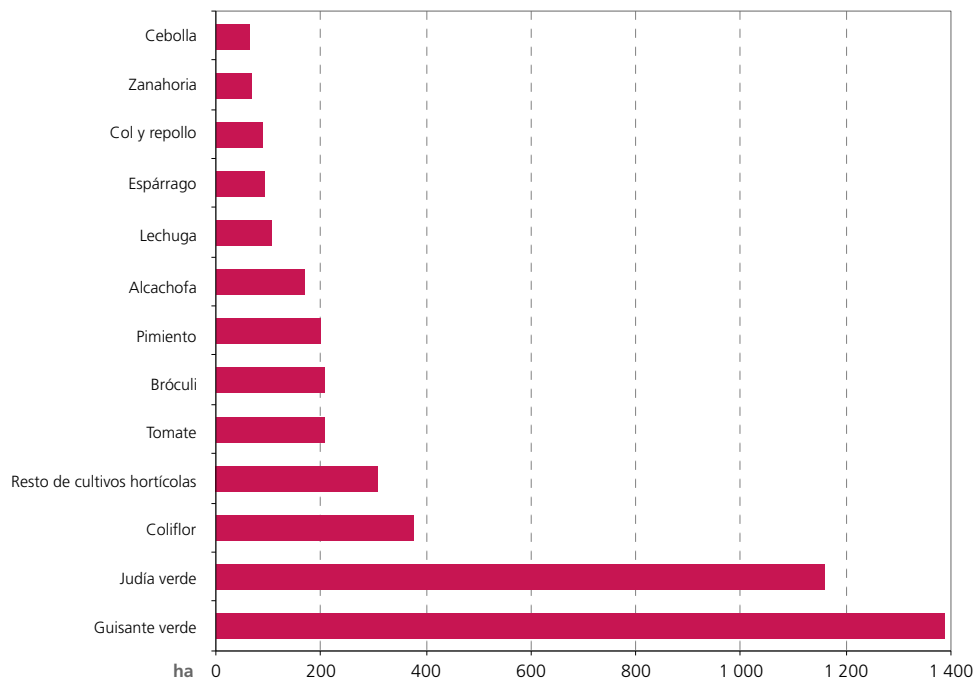

**GRÁFICO 2.5. SUPERFICIE DE HORTALIZAS POR COMARCAS**

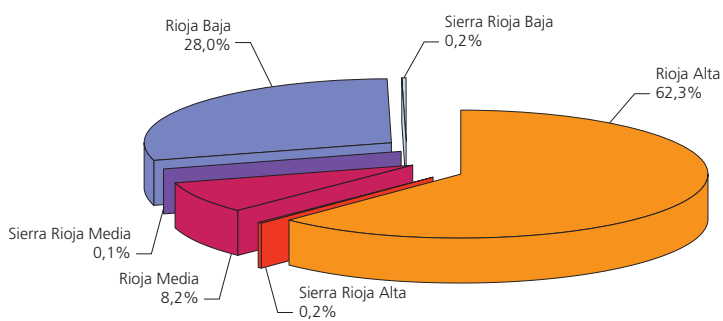

**GRÁFICO 2.6. SUPERFICIE DE CEREALES POR COMARCAS**

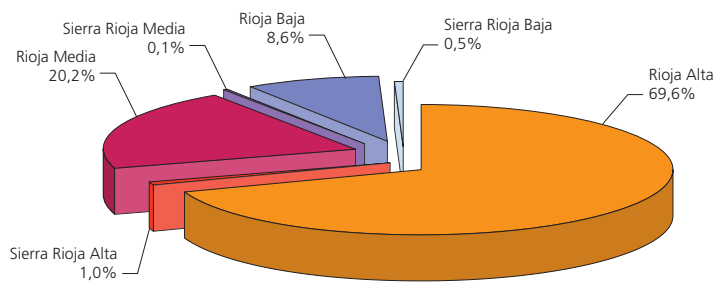

**GRÁFICO 2.7. SUPERFICIE DE PATATA Y REMOLACHA POR COMARCAS**

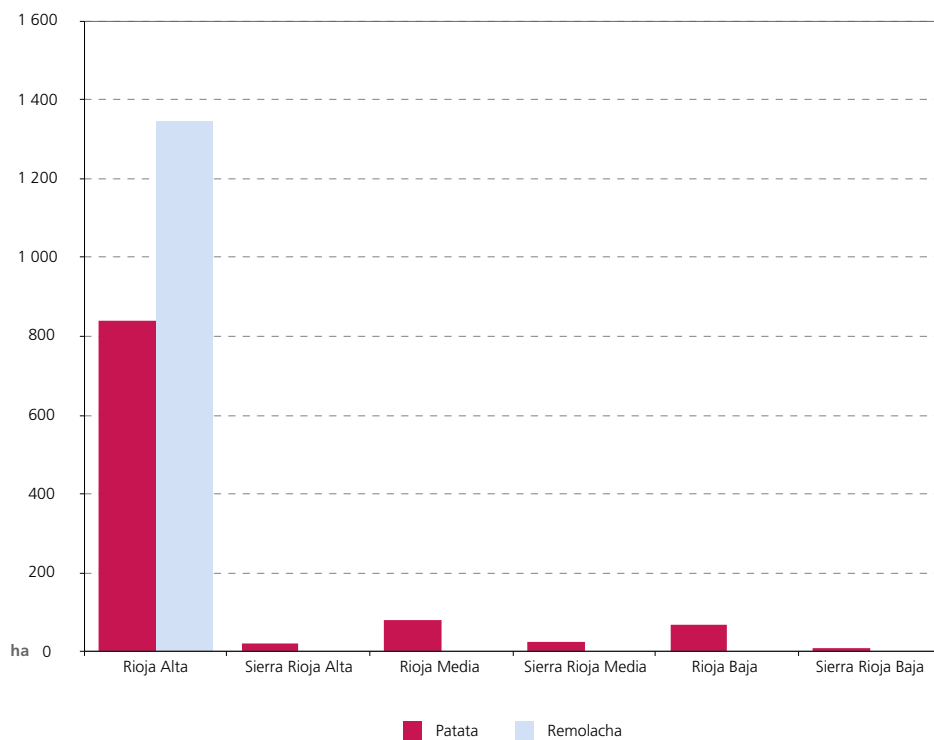

**MAPA 2. PORCENTAJE DE SUPERFICIE CULTIVADA SOBRE SUPERFICIE TOTAL**

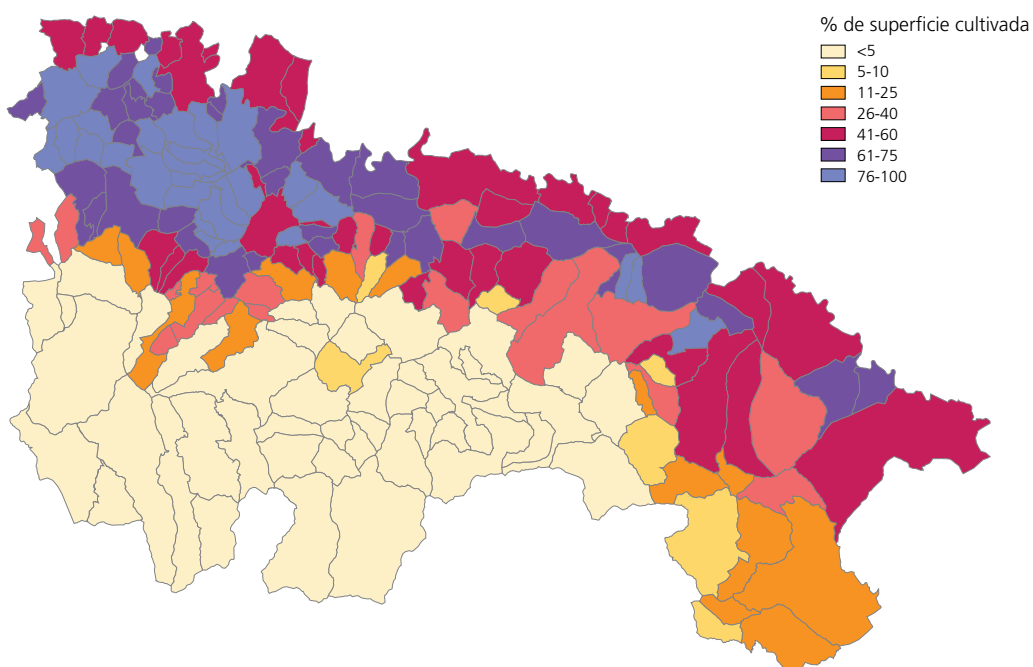

**MAPA 3. DISTRIBUCIÓN DE LA SUPERFICIE TOTAL DE CEREALES**

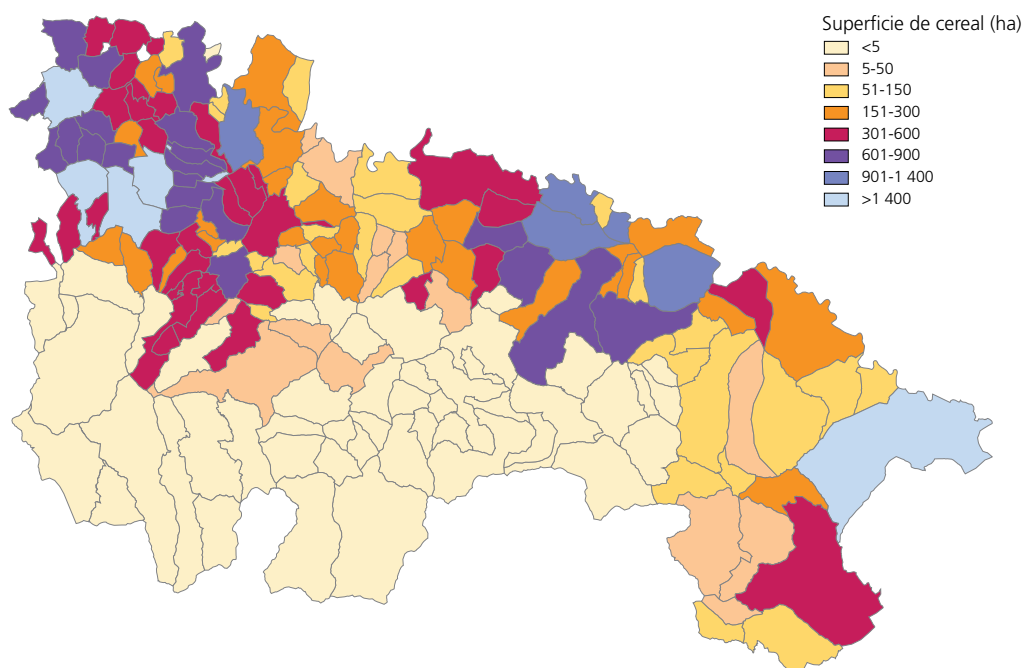

**MAPA 4. DISTRIBUCIÓN DE LA SUPERFICIE TOTAL DE TRIGO**

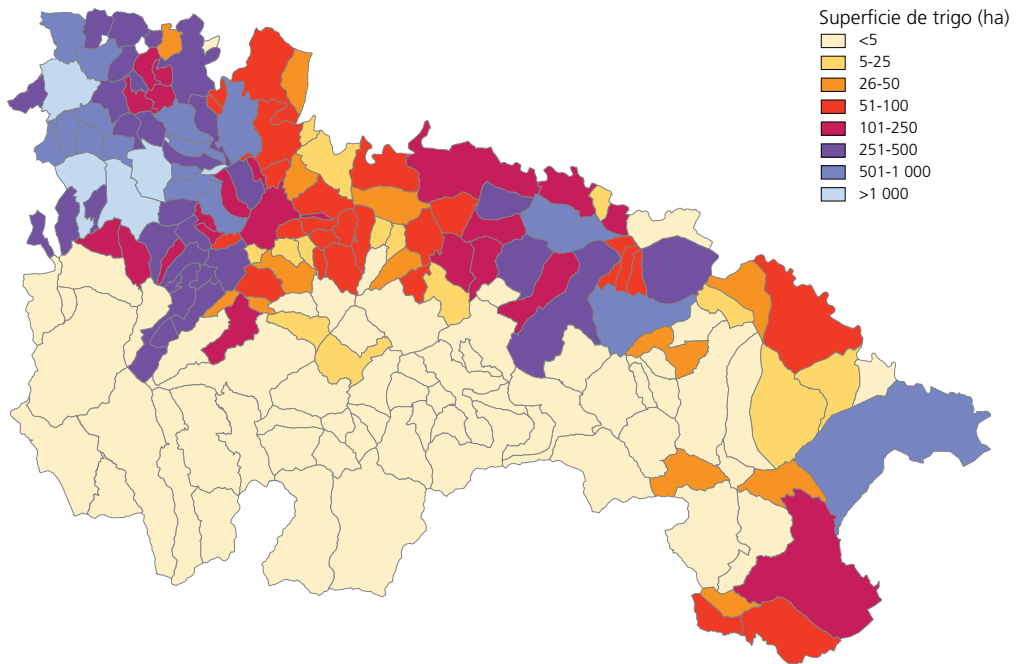

**MAPA 5. DISTRIBUCIÓN DE LA SUPERFICIE TOTAL DE CEBADA**

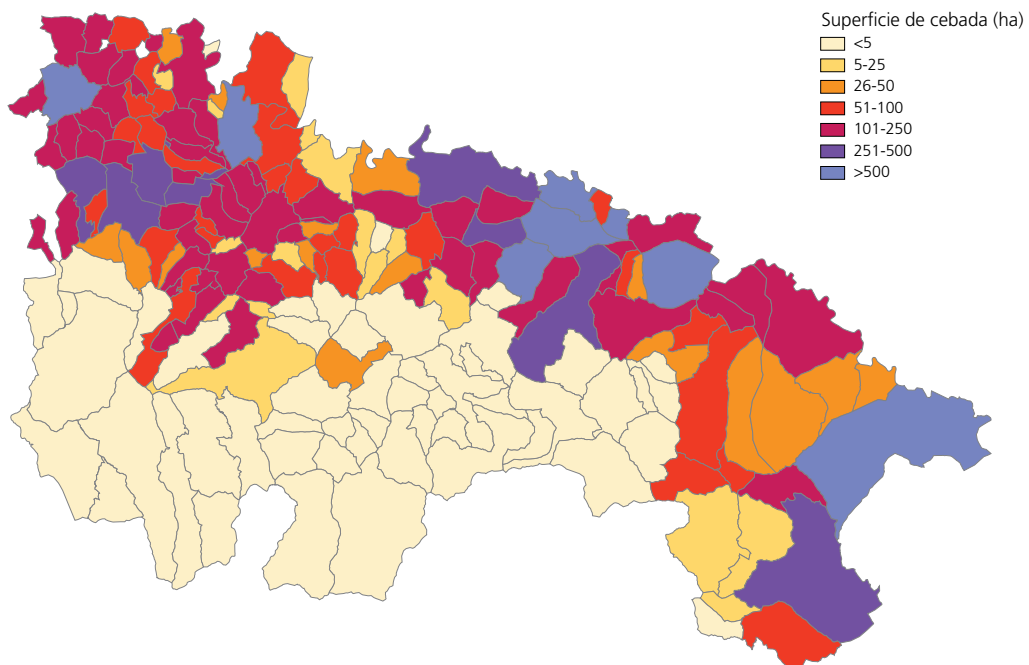

### MAPA 6. DISTRIBUCIÓN DE LA SUPERFICIE TOTAL DE PATATA

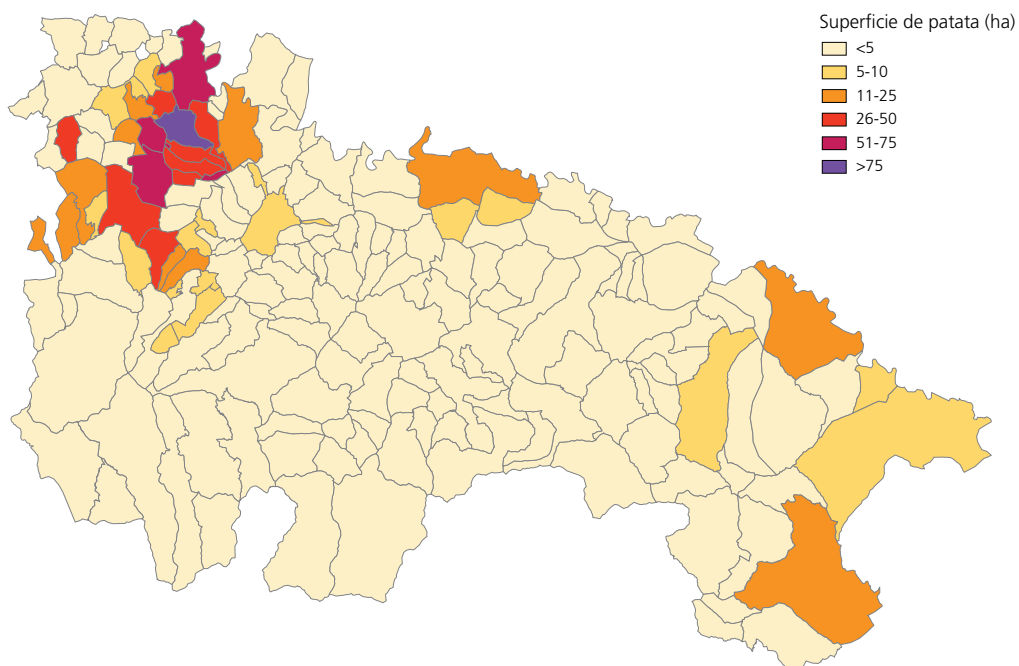

### MAPA 7. DISTRIBUCIÓN DE LA SUPERFICIE TOTAL DE REMOLACHA

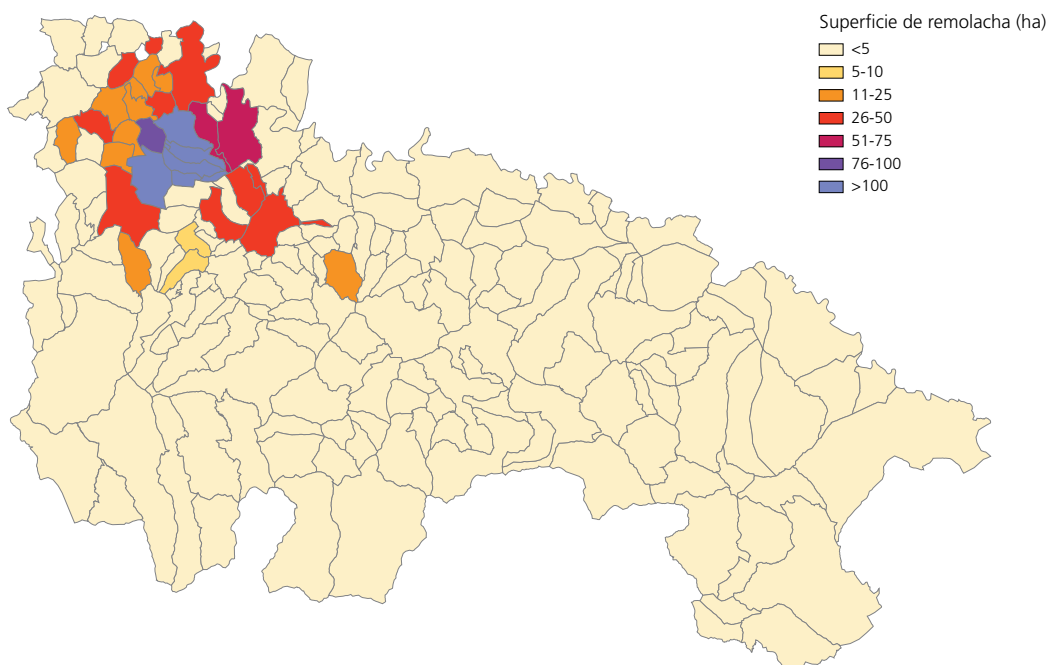



**MAPA 8. DISTRIBUCIÓN DE LA SUPERFICIE TOTAL HORTÍCOLA  
(EXCLUIDOS GUISANTE Y ALUBIA VERDE)**

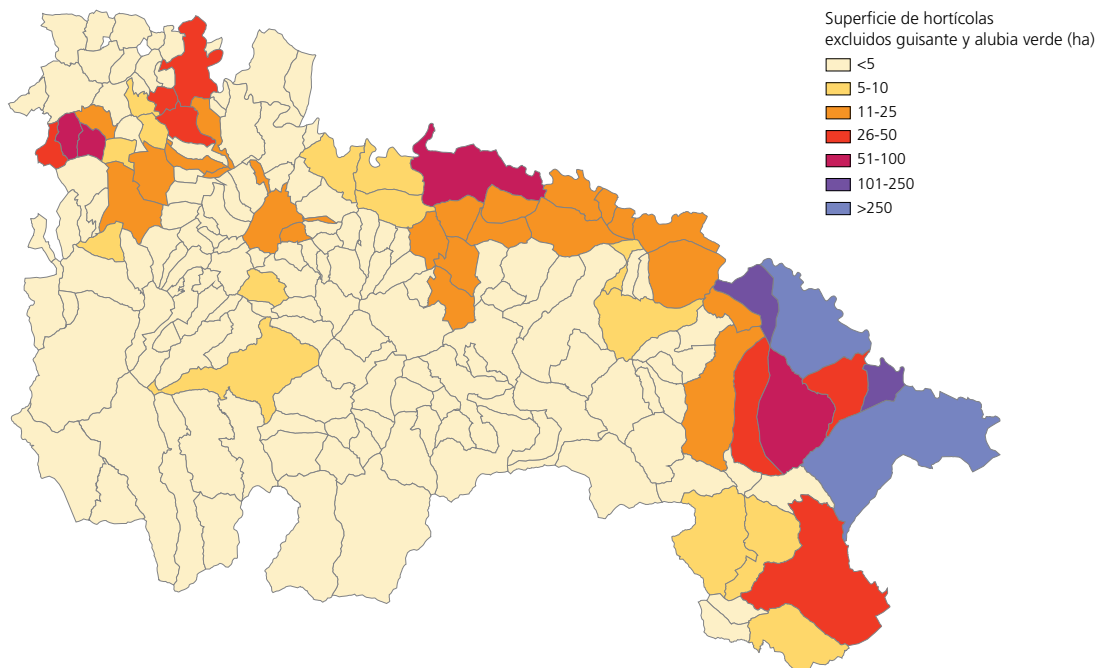

**MAPA 9. DISTRIBUCIÓN DE LA SUPERFICIE TOTAL DE GUISANTE Y ALUBIA VERDE**

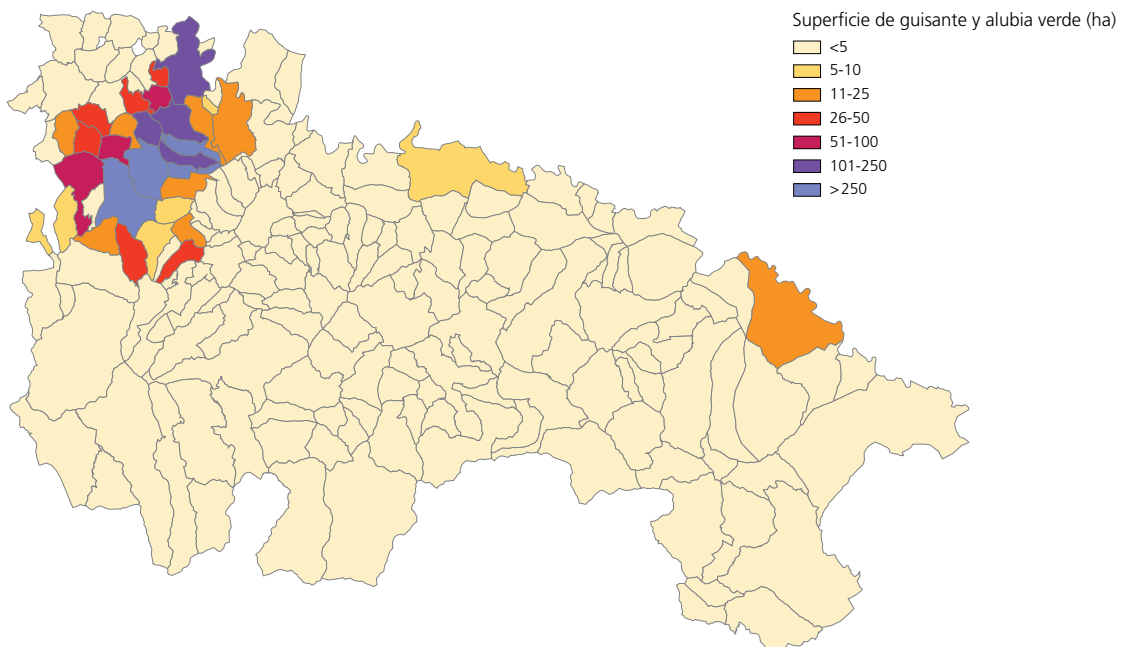

### 2.3. DISTRIBUCIÓN REGIONAL DE CULTIVOS LEÑOSOS (HA)

CULTIVO	SECANO			REGADÍO			TOTAL
	QUE AÚN NO PRODUCEN	EN PRODUCCIÓN	TOTAL	QUE AÚN NO PRODUCEN	EN PRODUCCIÓN	TOTAL	
Manzano	-	4	4	110	359	469	473
Peral	-	-	-	209	2 306	2 515	2 515
Membrillo	1	1	2	2	1	3	5
Albaricoquero	-	-	-	5	26	31	31
Cerezo y guindo	39	76	115	48	299	347	462
Melocotonero	-	-	-	78	338	416	416
Nectarino	-	-	-	11	66	91	91
Ciruelo	4	6	10	50	206	256	266
Higuera	-	1	1	3	14	17	18
Endrino, kiwi	-	-	-	-	6	6	6
Almendro	3 618	5 455	9 073	171	616	787	9 860
Nogal	61	208	269	29	158	187	456
Avellano	1	1	2	-	2	2	4
<b>Total frutales</b>	<b>3 724</b>	<b>5 752</b>	<b>9 476</b>	<b>716</b>	<b>4 397</b>	<b>5 127</b>	<b>14 603</b>
Uva de mesa	-	1	1	-	5	5	6
Uva para vino	1 001	31 895	32 896	364	13 969	14 333	47 229
<b>Total viñedo no asociado</b>	<b>1 001</b>	<b>31 896</b>	<b>32 897</b>	<b>364</b>	<b>13 974</b>	<b>14 338</b>	<b>47 235</b>
Olivar aceituna aceite	874	2 080	2 954	107	2 601	2 708	5 662
<b>Total olivar</b>	<b>874</b>	<b>2 080</b>	<b>2 954</b>	<b>107</b>	<b>2 601</b>	<b>2 708</b>	<b>5 662</b>
Frondosas con trufa	177	-	177	-	-	-	177
<b>Otros cultivos leñosos</b>	<b>177</b>	<b>-</b>	<b>177</b>	<b>-</b>	<b>-</b>	<b>-</b>	<b>177</b>
Viveros	-	-	-	-	142	142	142
<b>Total viveros</b>	<b>-</b>	<b>-</b>	<b>-</b>	<b>-</b>	<b>142</b>	<b>142</b>	<b>142</b>
<b>Total cultivos leñosos</b>	<b>5 776</b>	<b>39 728</b>	<b>45 504</b>	<b>1 187</b>	<b>21 114</b>	<b>22 315</b>	<b>67 819</b>

**2.3.1. DISTRIBUCIÓN COMARCAL POR GRUPOS DE CULTIVO (HA)**

GRUPOS	RIOJA ALTA	RIOJA MEDIA	RIOJA BAJA	SIERRA RIOJA ALTA	SIERRA RIOJA MEDIA	SIERRA RIOJA BAJA
<b>Frutales</b>	<b>329</b>	<b>2 889</b>	<b>10 594</b>	<b>103</b>	<b>15</b>	<b>659</b>
Secano	217	1 444	7 164	62	8	581
Regadío	112	1 445	3 430	41	7	78
<b>Olivar</b>	<b>271</b>	<b>1 820</b>	<b>3 272</b>	<b>9</b>	<b>16</b>	<b>274</b>
Secano	147	1 067	1 510	4	12	214
Regadío	124	753	1 762	5	4	60
<b>Otros cultivos leñosos</b>	<b>5</b>	<b>16</b>	<b>16</b>	<b>20</b>	<b>83</b>	<b>37</b>
Secano	5	16	16	20	83	37
Regadío	0	0	0	0	0	-
<b>Viñedo no asociado</b>	<b>22 504</b>	<b>12 555</b>	<b>12 131</b>	<b>9</b>	<b>3</b>	<b>32</b>
Secano	17 458	8 047	7 350	9	3	29
Regadío	5 046	4 508	4 781	-	-	3
<b>Viveros</b>	<b>29</b>	<b>91</b>	<b>19</b>	<b>2</b>	<b>1</b>	<b>-</b>
Secano	-	-	-	-	-	-
Regadío	29	91	19	2	1	-
<b>Total secano</b>	<b>17 827</b>	<b>10 574</b>	<b>16 040</b>	<b>95</b>	<b>106</b>	<b>861</b>
<b>Total regadío</b>	<b>5 311</b>	<b>6 797</b>	<b>9 992</b>	<b>48</b>	<b>12</b>	<b>141</b>
<b>Total cultivos leñosos</b>	<b>23 138</b>	<b>17 371</b>	<b>26 032</b>	<b>143</b>	<b>118</b>	<b>1 002</b>

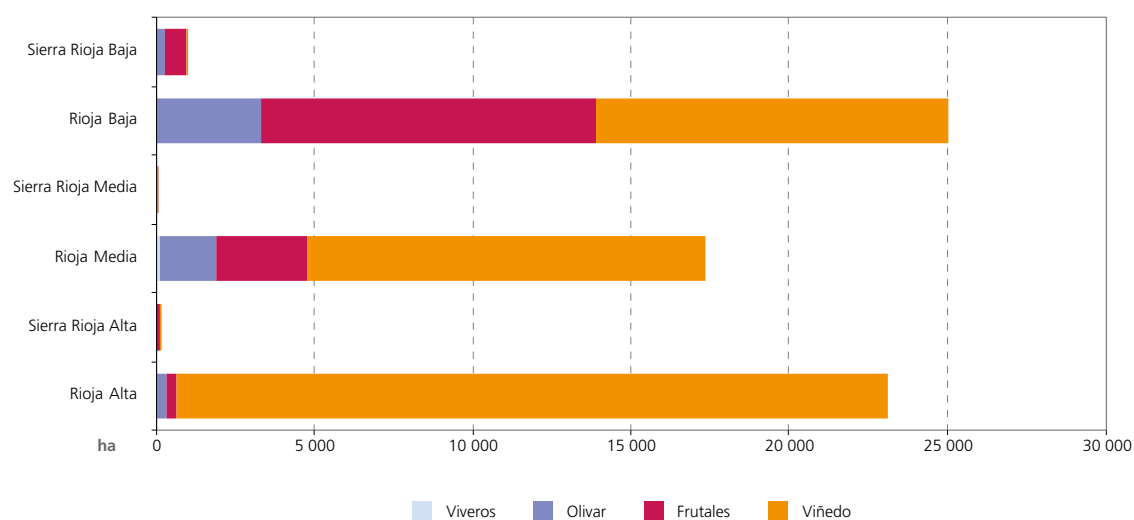
**GRÁFICO 2.8. DISTRIBUCIÓN COMARCAL DE LEÑOSOS POR GRUPOS DE CULTIVO**

### 2.3.2. DISTRIBUCIÓN COMARCAL POR GRUPOS Y TIPOS DE CULTIVOS (HA)

#### 2.3.2.1. COMARCA RIOJA ALTA

CULTIVO	SECANO			REGADÍO			TOTAL
	QUE AÚN NO PRODUCEN	EN PRODUCCIÓN	TOTAL	QUE AÚN NO PRODUCEN	EN PRODUCCIÓN	TOTAL	
Manzano	–	3	3	3	22	25	28
Peral	–	–	–	13	54	67	67
Cerezo y guindo	4	16	20	–	6	6	26
Kiwi	–	–	–	–	1	1	1
Almendro	82	33	115	–	1	1	116
Nogal	23	56	79	1	10	11	90
Avellano	–	–	–	–	1	1	1
<b>Total frutales</b>	<b>109</b>	<b>108</b>	<b>217</b>	<b>17</b>	<b>95</b>	<b>112</b>	<b>329</b>
Uva para vino	381	17 077	17 458	124	4 922	5 046	22 504
<b>Total viñedo no asociado</b>	<b>381</b>	<b>17 077</b>	<b>17 458</b>	<b>124</b>	<b>4 922</b>	<b>5 046</b>	<b>22 504</b>
Olivar aceituna aceite	28	119	147	6	118	124	271
<b>Total olivar</b>	<b>28</b>	<b>119</b>	<b>147</b>	<b>6</b>	<b>118</b>	<b>124</b>	<b>271</b>
Fronosas con trufas	5	–	5	–	–	–	5
<b>Otros cultivos leñosos</b>	<b>5</b>	<b>–</b>	<b>5</b>	<b>–</b>	<b>–</b>	<b>–</b>	<b>5</b>
Viveros	–	–	–	–	29	29	29
<b>Total viveros</b>	<b>–</b>	<b>–</b>	<b>–</b>	<b>–</b>	<b>29</b>	<b>29</b>	<b>29</b>
<b>Total cultivos leñosos</b>	<b>523</b>	<b>17 304</b>	<b>17 827</b>	<b>147</b>	<b>5 164</b>	<b>5 311</b>	<b>23 138</b>

#### 2.3.2.2. COMARCA SIERRA RIOJA ALTA

CULTIVO	SECANO			REGADÍO			TOTAL
	QUE AÚN NO PRODUCEN	EN PRODUCCIÓN	TOTAL	QUE AÚN NO PRODUCEN	EN PRODUCCIÓN	TOTAL	
Manzano	–	–	–	1	3	4	4
Cerezo y guindo	–	–	–	1	3	4	4
Almendro	1	4	5	–	–	–	5
Nogal	5	52	57	4	29	33	90
<b>Total frutales</b>	<b>6</b>	<b>56</b>	<b>62</b>	<b>6</b>	<b>35</b>	<b>41</b>	<b>103</b>
Uva para vino	–	9	9	–	–	–	9
<b>Total viñedo no asociado</b>	<b>–</b>	<b>9</b>	<b>9</b>	<b>–</b>	<b>–</b>	<b>–</b>	<b>9</b>
Olivar aceituna aceite	–	4	4	1	4	5	9
<b>Total olivar</b>	<b>–</b>	<b>4</b>	<b>4</b>	<b>1</b>	<b>4</b>	<b>5</b>	<b>9</b>
Fronosas con trufa	20	–	20	–	–	–	20
<b>Otros cultivos leñosos</b>	<b>20</b>	<b>–</b>	<b>20</b>	<b>–</b>	<b>–</b>	<b>–</b>	<b>20</b>
Viveros	–	–	–	–	2	2	2
<b>Total viveros</b>	<b>–</b>	<b>–</b>	<b>–</b>	<b>–</b>	<b>2</b>	<b>2</b>	<b>2</b>
<b>Total cultivos leñosos</b>	<b>26</b>	<b>69</b>	<b>95</b>	<b>7</b>	<b>41</b>	<b>48</b>	<b>143</b>

## 2.3.2.3. COMARCA RIOJA MEDIA

CULTIVO	SECANO			REGADÍO			TOTAL
	QUE AÚN NO PRODUCEN	EN PRODUCCIÓN	TOTAL	QUE AÚN NO PRODUCEN	EN PRODUCCIÓN	TOTAL	
Manzano	–	1	1	22	53	75	76
Peral	–	–	–	108	712	820	820
Albaricoquero	–	–	–	2	9	11	11
Cerezo y guindo	5	12	17	20	126	146	163
Melocotonero	–	–	–	18	74	92	92
Nectarino	–	–	–	7	23	30	30
Ciruelo	–	1	1	26	58	84	85
Higuera	–	–	–	1	2	3	3
Kiwi	–	–	–	–	4	4	4
Almendro	628	728	1 356	28	97	125	1 481
Nogal	25	44	69	4	51	55	124
<b>Total frutales</b>	<b>658</b>	<b>786</b>	<b>1 444</b>	<b>236</b>	<b>1 209</b>	<b>1 445</b>	<b>2 889</b>
Uva de mesa	–	–	–	–	1	1	1
Uva para vino	373	7 674	8 047	98	4 409	4 507	12 554
<b>Total viñedo no asociado</b>	<b>373</b>	<b>7 674</b>	<b>8 047</b>	<b>98</b>	<b>4 410</b>	<b>4 508</b>	<b>12 555</b>
Olivar aceituna aceite	292	775	1 067	40	713	753	1 820
<b>Total olivar</b>	<b>292</b>	<b>775</b>	<b>1 067</b>	<b>40</b>	<b>713</b>	<b>753</b>	<b>1 820</b>
Frondosas con trufa	16	–	16	–	–	–	16
<b>Otros cultivos leñosos</b>	<b>16</b>	<b>–</b>	<b>16</b>	<b>–</b>	<b>–</b>	<b>–</b>	<b>16</b>
Viveros	–	–	–	–	91	91	91
<b>Total viveros</b>	<b>–</b>	<b>–</b>	<b>–</b>	<b>–</b>	<b>91</b>	<b>91</b>	<b>91</b>
<b>Total cultivos leñosos</b>	<b>1 339</b>	<b>9 235</b>	<b>10 574</b>	<b>374</b>	<b>6 423</b>	<b>6 797</b>	<b>17 371</b>

## 2.3.2.4. COMARCA SIERRA RIOJA MEDIA

Cultivo	SECANO			REGADÍO			TOTAL
	QUE AÚN NO PRODUCEN	EN PRODUCCIÓN	TOTAL	QUE AÚN NO PRODUCEN	EN PRODUCCIÓN	TOTAL	
Manzano	–	–	–	–	1	1	1
Peral	–	–	–	1	1	2	2
Cerezo y guindo	–	–	–	–	1	1	1
Ciruelo	–	–	–	–	1	1	1
Almendro	1	1	2	–	–	–	2
Nogal	–	5	5	–	2	2	7
Avellano	1	–	1	–	–	–	1
<b>Total frutales</b>	<b>2</b>	<b>6</b>	<b>8</b>	<b>1</b>	<b>6</b>	<b>7</b>	<b>15</b>
Uva para vino	–	3	3	–	–	–	3
<b>Total viñedo no asociado</b>	<b>–</b>	<b>3</b>	<b>3</b>	<b>–</b>	<b>–</b>	<b>–</b>	<b>3</b>
Olivar aceituna aceite	10	2	12	–	4	4	16
<b>Total olivar</b>	<b>10</b>	<b>2</b>	<b>12</b>	<b>–</b>	<b>4</b>	<b>4</b>	<b>16</b>
Frondosa con trufas	83	–	83	–	–	–	83
<b>Otros cultivos leñosos</b>	<b>83</b>	<b>–</b>	<b>83</b>	<b>–</b>	<b>–</b>	<b>–</b>	<b>83</b>
Viveros	–	–	–	–	1	1	1
<b>Total viveros</b>	<b>–</b>	<b>–</b>	<b>–</b>	<b>–</b>	<b>1</b>	<b>1</b>	<b>1</b>
<b>Total cultivos leñosos</b>	<b>95</b>	<b>11</b>	<b>106</b>	<b>1</b>	<b>11</b>	<b>12</b>	<b>118</b>

2.3.2.5. COMARCA RIOJA BAJA

CULTIVO	SECANO			REGADÍO			TOTAL
	QUE AÚN NO PRODUCEN	EN PRODUCCIÓN	TOTAL	QUE AÚN NO PRODUCEN	EN PRODUCCIÓN	TOTAL	
Manzano	-	-	-	76	266	342	342
Peral	-	-	-	87	1 536	1 623	1 623
Membrillo	1	1	2	2	1	3	5
Albaricoquero	-	-	-	3	17	20	20
Cerezo y guindo	30	48	78	26	158	184	262
Melocotonero	-	-	-	60	264	324	324
Nectarino	-	-	-	4	43	47	47
Ciruelo	4	5	9	23	130	153	162
Higuera	-	1	1	2	12	14	15
Almendro	2 766	4 252	7 018	141	498	639	7 657
Nogal	7	48	55	20	59	79	134
Avellano	-	1	1	-	1	1	2
Endrino	-	-	-	-	1	1	1
<b>Total frutales</b>	<b>2 808</b>	<b>4 356</b>	<b>7 164</b>	<b>444</b>	<b>2 986</b>	<b>3 430</b>	<b>10 594</b>
Uva de mesa	-	-	-	-	4	4	4
Uva para vino	247	7 103	7 350	142	4 635	4 777	12 127
<b>Total viñedo no asociado</b>	<b>247</b>	<b>7 103</b>	<b>7 350</b>	<b>142</b>	<b>4 639</b>	<b>4 781</b>	<b>12 131</b>
Olivar aceituna aceite	439	1 071	1 510	59	1 703	1 762	3 272
<b>Total olivar</b>	<b>439</b>	<b>1 071</b>	<b>1 510</b>	<b>59</b>	<b>1 703</b>	<b>1 762</b>	<b>3 272</b>
Frondosas con trufa	16	-	16	-	-	-	16
<b>Otros cultivos leñosos</b>	<b>16</b>	<b>-</b>	<b>16</b>	<b>-</b>	<b>-</b>	<b>-</b>	<b>16</b>
Viveros	-	-	-	-	19	19	19
<b>Total viveros</b>	<b>-</b>	<b>-</b>	<b>-</b>	<b>-</b>	<b>19</b>	<b>19</b>	<b>19</b>
<b>Total cultivos leñosos</b>	<b>3 510</b>	<b>12 530</b>	<b>16 040</b>	<b>645</b>	<b>9 347</b>	<b>9 992</b>	<b>26 032</b>

2.3.2.6. COMARCA SIERRA RIOJA BAJA

CULTIVO	SECANO			REGADÍO			TOTAL
	QUE AÚN NO PRODUCEN	EN PRODUCCIÓN	TOTAL	QUE AÚN NO PRODUCEN	EN PRODUCCIÓN	TOTAL	
Manzano	-	-	-	8	14	22	22
Peral	-	-	-	-	3	3	3
Cerezo y guindo	-	-	-	1	5	6	6
Ciruelo	-	-	-	1	17	18	18
Almendro	140	437	577	2	20	22	599
Nogal	1	3	4	-	7	7	11
<b>Total frutales</b>	<b>141</b>	<b>440</b>	<b>581</b>	<b>12</b>	<b>66</b>	<b>78</b>	<b>659</b>
Uva para vino	-	29	29	-	3	3	32
<b>Total viñedo no asociado</b>	<b>-</b>	<b>29</b>	<b>29</b>	<b>-</b>	<b>3</b>	<b>3</b>	<b>32</b>
Olivar aceituna aceite	105	109	214	1	59	60	274
<b>Total olivar</b>	<b>105</b>	<b>109</b>	<b>214</b>	<b>1</b>	<b>59</b>	<b>60</b>	<b>274</b>
Frondosas con trufa	37	-	37	-	-	-	37
<b>Otros cultivos leñosos</b>	<b>37</b>	<b>-</b>	<b>37</b>	<b>-</b>	<b>-</b>	<b>-</b>	<b>37</b>
<b>Total cultivos leñosos</b>	<b>283</b>	<b>578</b>	<b>861</b>	<b>13</b>	<b>128</b>	<b>141</b>	<b>1 002</b>

**MAPA 10. DISTRIBUCIÓN DE LA SUPERFICIE TOTAL DE FRUTALES DE PEPITA**

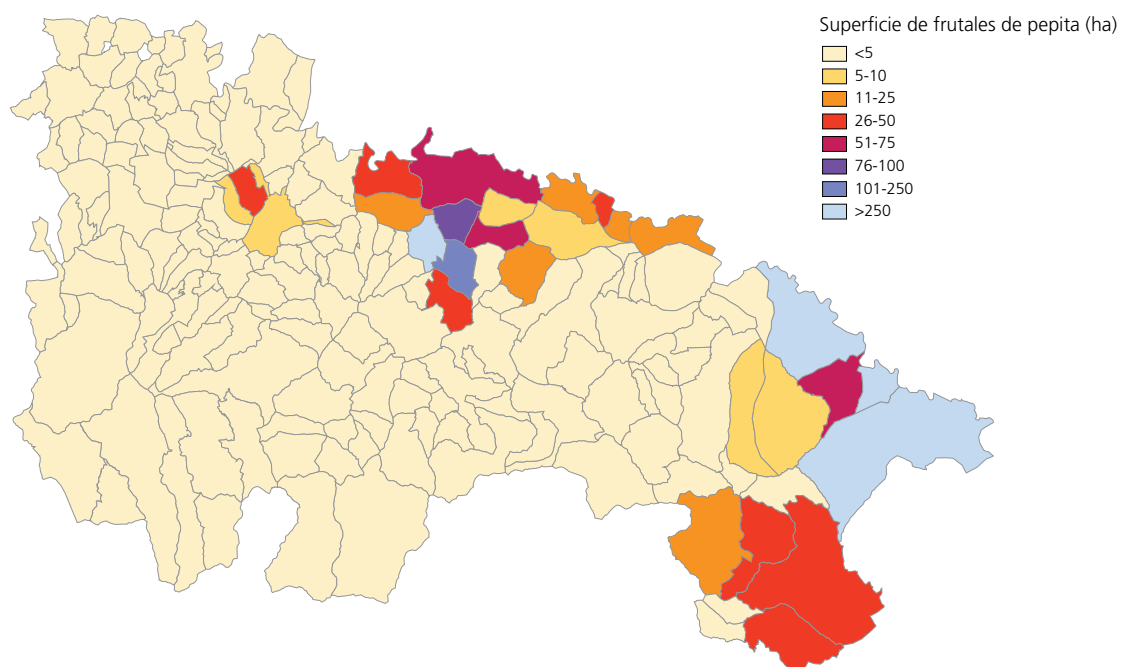

**MAPA 11. DISTRIBUCIÓN DE LA SUPERFICIE TOTAL DE FRUTALES DE HUESO**

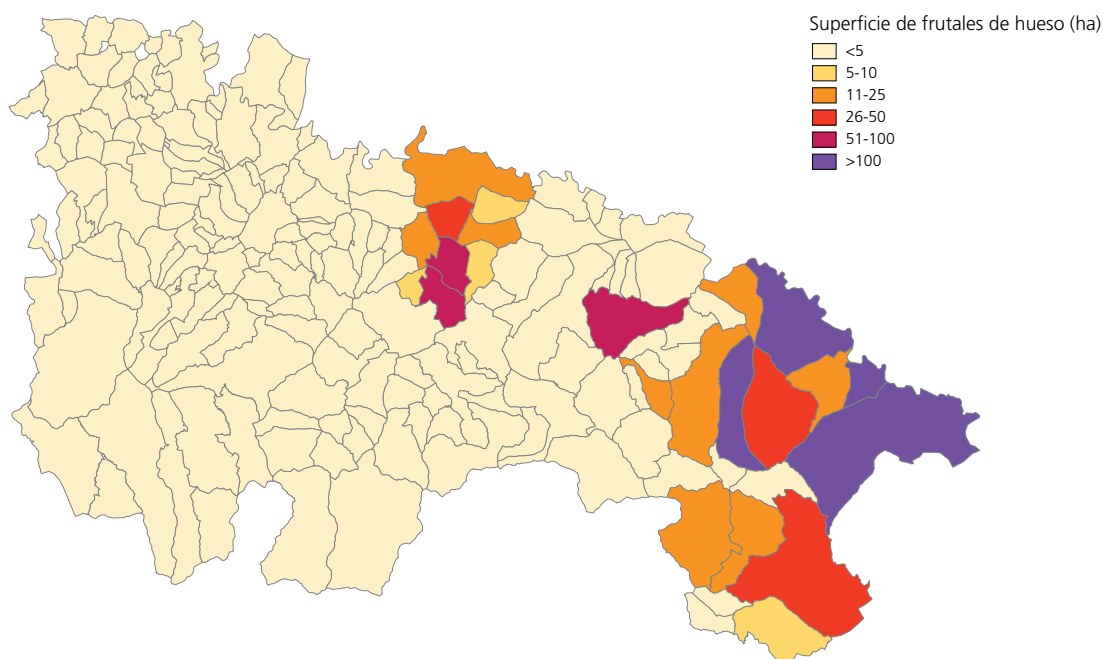

**MAPA 12. DISTRIBUCIÓN DE LA SUPERFICIE TOTAL DE ALMENDRO**

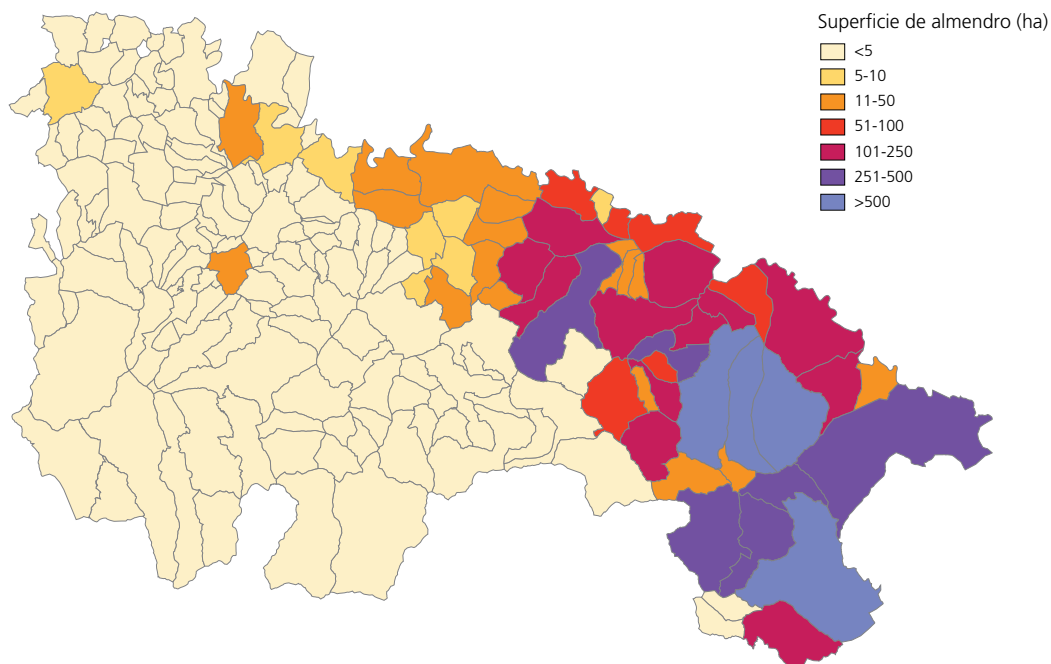

**MAPA 13. DISTRIBUCIÓN DE LA SUPERFICIE TOTAL DE OLIVAR**

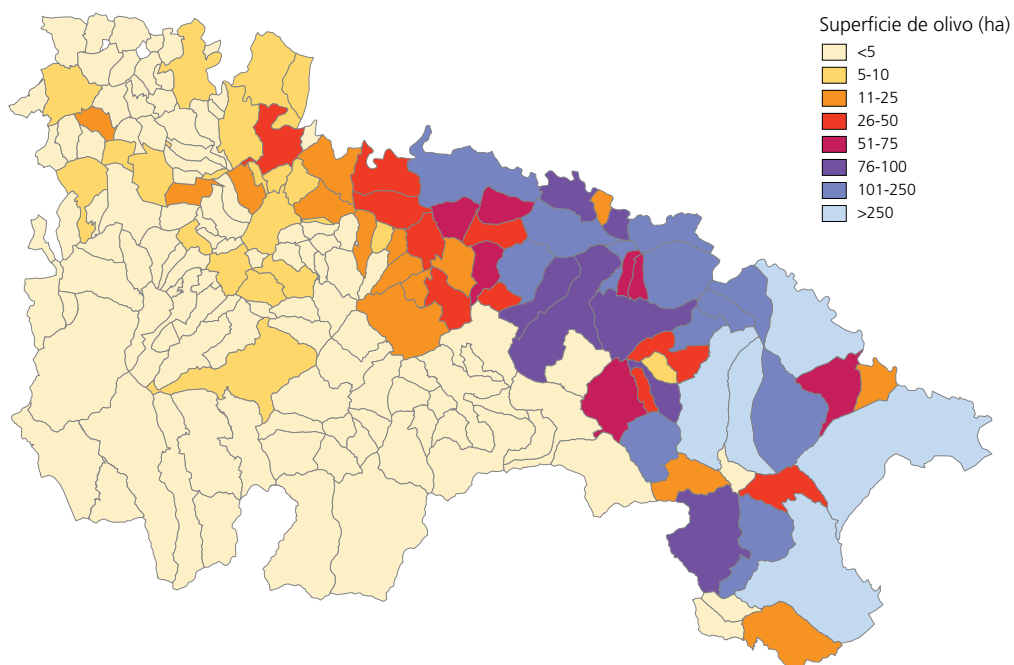



**MAPA 14. DISTRIBUCIÓN DE LA SUPERFICIE TOTAL DE VIÑEDO**

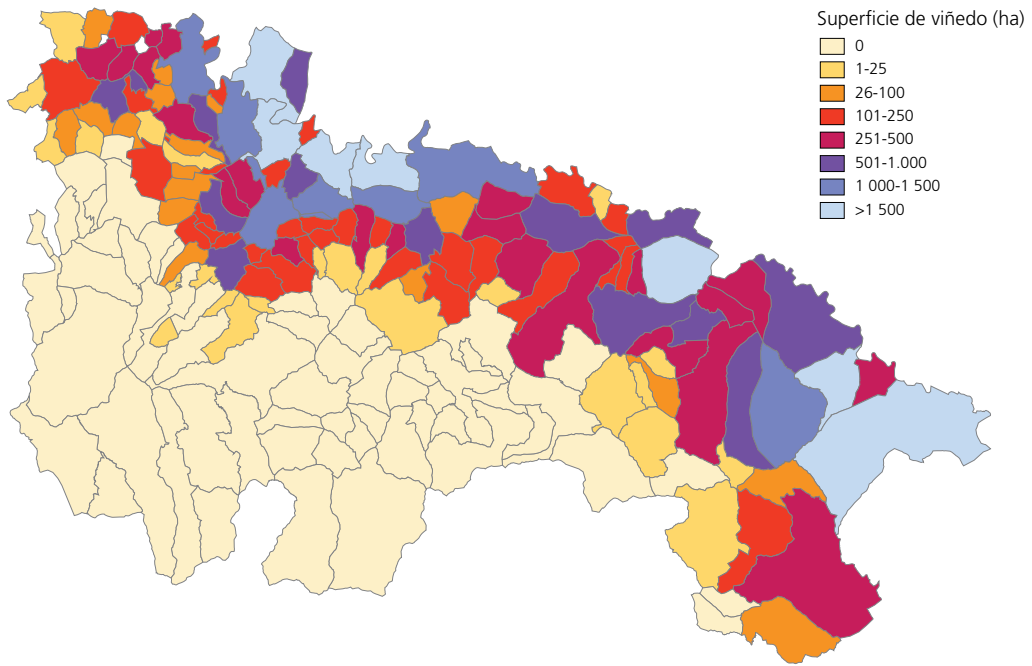

**GRÁFICO 2.9. SUPERFICIE DE PERAL, MANZANO Y MELOCOTÓN POR COMARCAS**

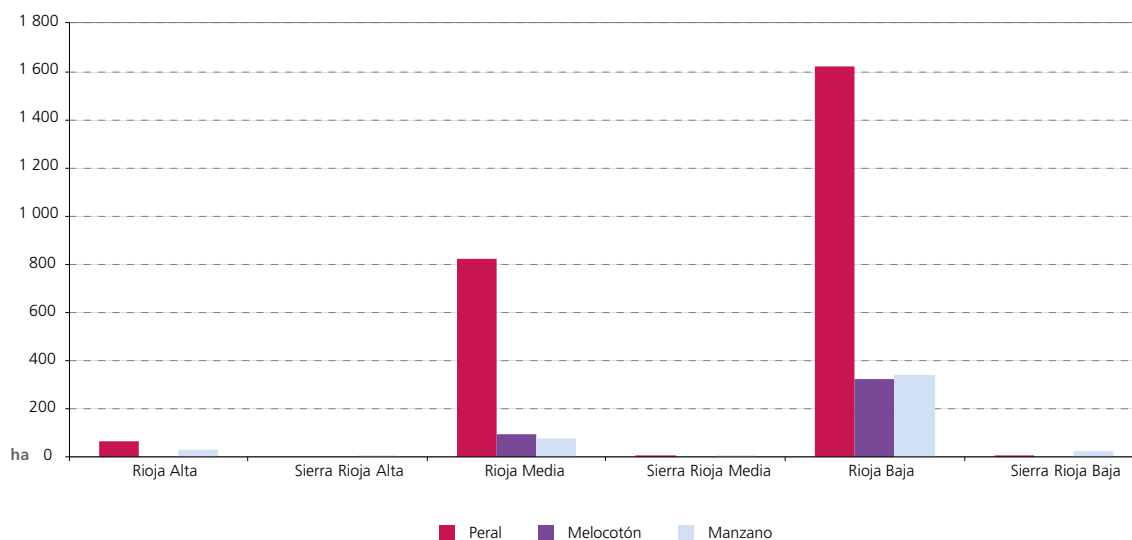

**GRÁFICO 2.10. DISTRIBUCIÓN DE SUPERFICIE DE VIÑEDO POR COMARCAS**

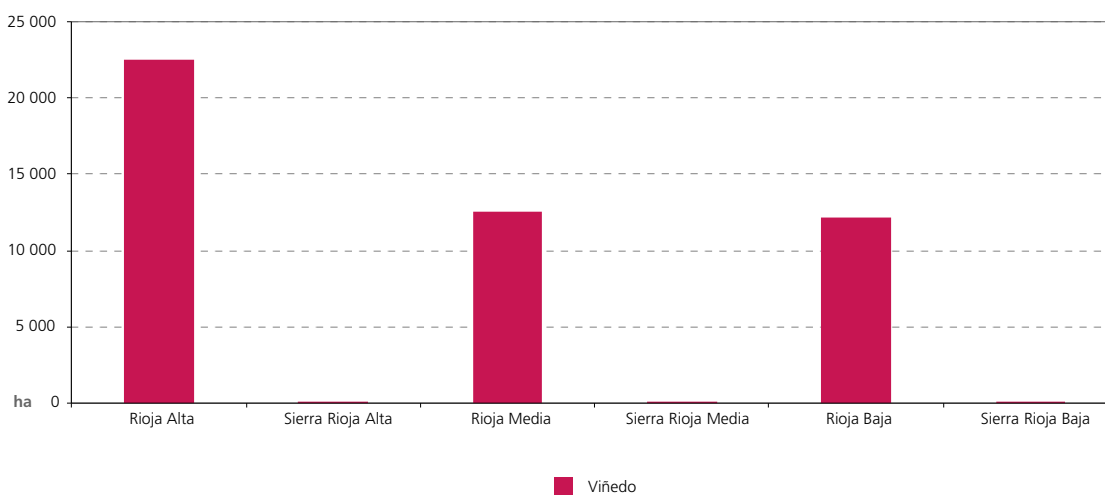

**GRÁFICO 2.11. SUPERFICIE DE OLIVAR Y ALMENDRO POR COMARCAS**

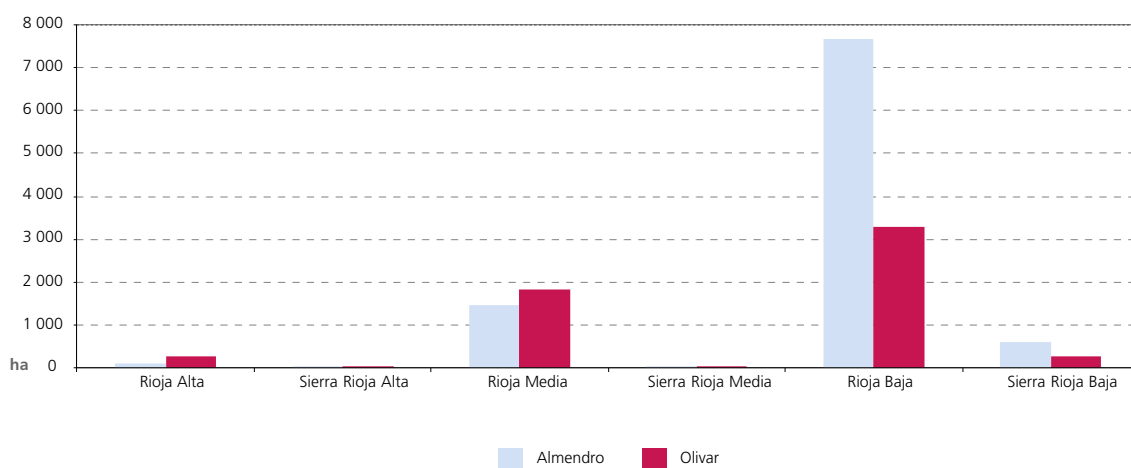

## 2.4. CENSO GANADERO

### 2.4.1. CABAÑA GANADERA REGIONAL POR TIPOS DE GANADO

GANADO BOVINO	CABEZAS
Menores de 12 meses	19 520
De 12 a 24 meses	5 343
Machos	1 881
Hembras para sacrificio	1 650
Hembras para reproducción	1 812
Mayores de 24 meses	20 553
Machos	860
Novillas	1 601
Vacas para ordeño	2 443
Vacas que nunca se ordeñan	15 649
<b>Total bovino</b>	<b>45 416</b>

GANADO OVINO	CABEZAS
Para sacrificio	23 662
Para vida	88 210
Machos	1 977
Hembras	86 233
<b>Total ovino</b>	<b>111 872</b>

GANADO CAPRINO	CABEZAS
Para sacrificio	1 877
Para vida	10 888
Machos	431
Hembras	10 457
<b>Total caprino</b>	<b>12 765</b>

GANADO PORCINO	CABEZAS
Lechones de hasta 20 kg p. v.	16 973
Cerdos de 20-50 kg p. v.	35 624
Cerdos en cebo >50 kg p. v.	64 822
Cerdos reproductoras >50 kg p. v.	5 375
Verracos	36
Cerdas que nunca han parido	579
Cerdas que han parido	4 760
<b>Total porcino</b>	<b>122 794</b>

GANADO CABALLAR	CABEZAS
<b>Total caballo</b>	<b>4 122</b>

GANADO MULAR	CABEZAS
<b>Total mular</b>	<b>53</b>

GANADO ASNAL	CABEZAS
<b>Total asnal</b>	<b>384</b>

AVES DE CORRAL	CABEZAS
Broilers	2 180 805
Pollitas reposición	475 985
Gallinas ponedoras selectas	128 573
Ecológicas	1 650
Camperas	1 660
En suelo	30 000
En jaula	95 263
Gallinas ponedoras autoconsumo	17 250
Gallinas reproductoras	81 204
Otras aves	9 594
<b>Total aves corral</b>	<b>2 893 411</b>

CONEJAS	CABEZAS
Conejas granja	8 010
Conejas autoconsumo	805
<b>Total conejas</b>	<b>8 815</b>

COLMENAS	UNIDADES
<b>Total colmenas</b>	<b>23 346</b>

Fuente: Encuesta del Ministerio de Agricultura, Pesca y Alimentación, y Sección de Estadística y Estudios.

### 2.4.2. CABAÑA GANADERA REGIONAL. DISTRIBUCIÓN POR COMARCAS

TIPO	RIOJA ALTA	SIERRA RIOJA ALTA	RIOJA MEDIA	SIERRA RIOJA MEDIA	RIOJA BAJA	SIERRA RIOJA BAJA	TOTAL
Gallinas ponedoras	70 983	–	32 750	560	24 280	–	128 573
Gallinas reproductoras	–	–	–	–	81 204	–	81 204
Gallinas autoconsumo	4 100	1 225	5 980	875	4 225	845	17 250
Pollos	387 915	–	318 555	–	1 338 975	135 360	2 180 805
Pollitas de reposición	444 000	–	–	–	31 985	–	475 985
Otras aves	5 505	–	4 089	–	–	–	9 594
Conejas de granja	450	–	–	–	7 260	300	8 010
Vacas de leche	–	–	392	–	2 140	–	2 532
Vacas de carne	727	5 293	1 572	7 508	672	1 332	17 104
Vacuno de cebo	358	37	7 407	89	7 902	–	15 793
Cerdas	3 222	–	246	16	1 189	–	4 673
Cerdos de cebo	23 244	1 908	7 666	46	82 974	6 460	122 298
Ovejas (>1 año)	14 635	12 801	9 835	9 970	22 750	12 052	82 043
Cabras (>1 año)	1 159	1 056	1 511	1 469	2 699	1 338	9 232

Fuente: Sección de Estadística y Estudios.

### 2.4.3. CENSO GANADERO REGIONAL. SERIE HISTÓRICA 1992-2018

AÑOS	BOVINO	OVINO	CAPRINO	CABALLAR	MULAR	ASNAL	GALLINAS	CONEJAS	PORCINO
1992	40 796	247 652	20 787	3 185	1 310	401	365 450	29 445	100 248
1993	42 232	261 308	18 399	5 180	401	398	310 726	30 757	86 814
1994	45 576	243 895	16 570	5 285	395	375	316 515	30 112	118 188
1995	50 457	236 717	16 745	5 205	405	310	278 715	30 567	114 682
1996	46 273	248 689	16 063	5 250	350	250	300 675	32 227	111 326
1997	49 083	265 247	16 198	5 102	150	280	341 425	32 130	118 285
1998	43 909	268 438	15 377	5 130	130	230	340 895	26 772	115 648
1999	46 796	238 657	15 812	5 180	110	208	298 895	25 212	110 451
2000	51 900	252 460	15 013	5 350	101	185	293 150	21 488	118 165
2001	51 297	247 674	15 162	5 400	100	180	291 100	22 985	116 708
2002	56 378	238 430	14 785	5 425	100	178	296 700	22 999	115 826
2003	49 486	209 447	13 854	5 102	78	198	269 595	16 885	103 287
2004	40 487	170 503	13 416	4 970	78	186	269 795	15 535	89 826
2005	38 547	169 672	13 724	5 107	77	184	270 209	13 574	105 889
2006	43 452	150 916	13 612	4 933	60	186	248 414	13 855	111 680
2007	40 599	135 539	9 235	4 564	49	180	241 191	13 088	124 854
2008	39 039	137 394	10 148	4 590	38	168	266 106	13 453	135 912
2009	37 214	134 390	10 817	4 325	36	168	246 176	13 203	112 291
2010	36 776	127 260	10 708	4 444	36	165	247 474	12 573	105 713
2011	40 248	121 953	12 842	4 284	36	173	240 702	12 538	91 327
2012	38 562	111 433	11 540	4 891	33	228	229 695	12 508	87 084
2013	38 263	110 950	12 437	4 126	34	235	246 376	12 268	99 391
2014	40 215	117 899	11 881	4 088	41	286	244 445	10 651	94 140
2015	41 581	113 494	13 551	4 176	40	283	244 433	9 803	92 145
2016	41 287	116 202	14 735	4 209	52	308	198 304	9 430	97 385
2017	45 192	114 611	14 257	4 170	49	333	208 879	7 830	112 406
2018	45 416	111 872	12 765	4 122	53	384	227 027	8 010	122 794

Fuente: Sección de Estadística y Estudios.

**MAPA 15. DISTRIBUCIÓN DEL CENSO DE VACUNO DE CARNE**

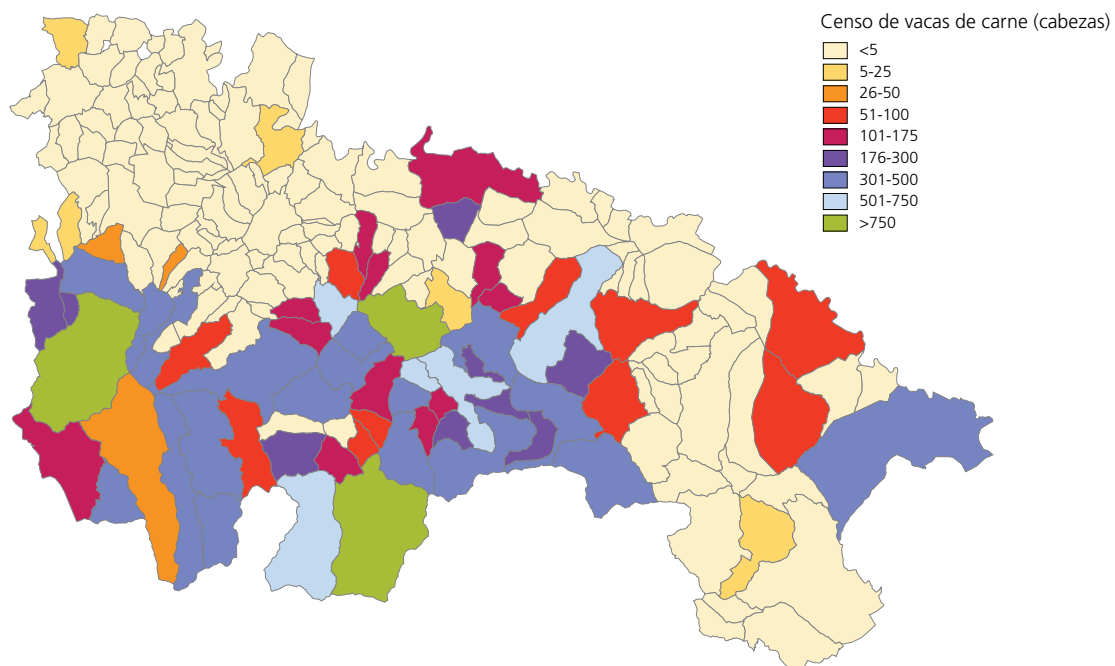

**MAPA 16. DISTRIBUCIÓN DEL CENSO DE VACUNO DE LECHE**

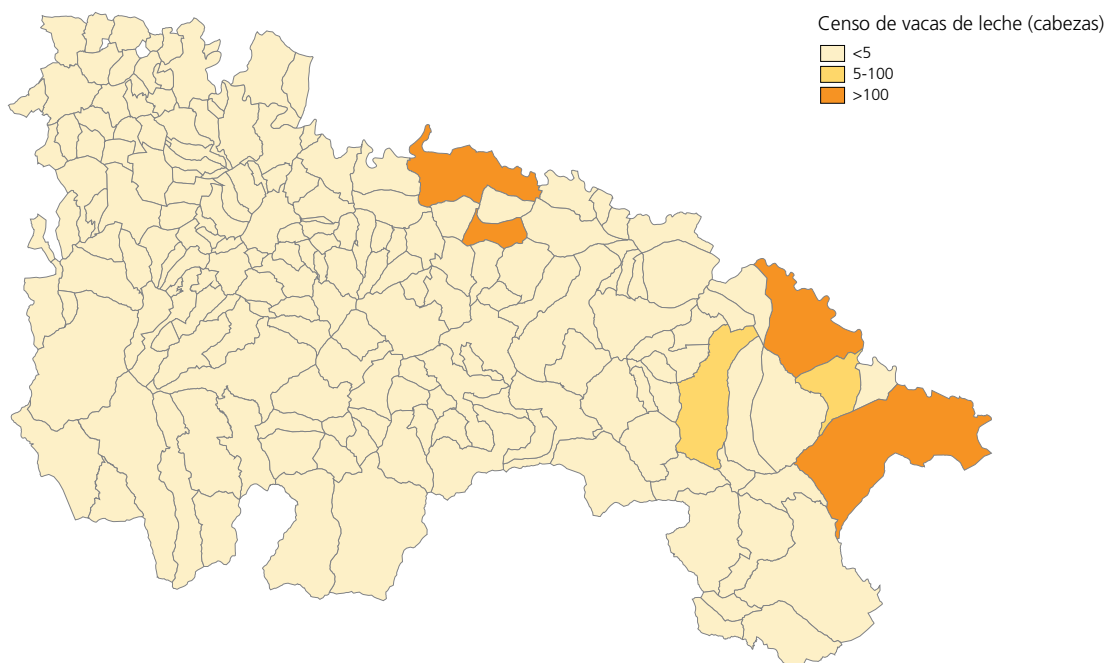

**MAPA 17. DISTRIBUCIÓN DEL CENSO DE OVINO**

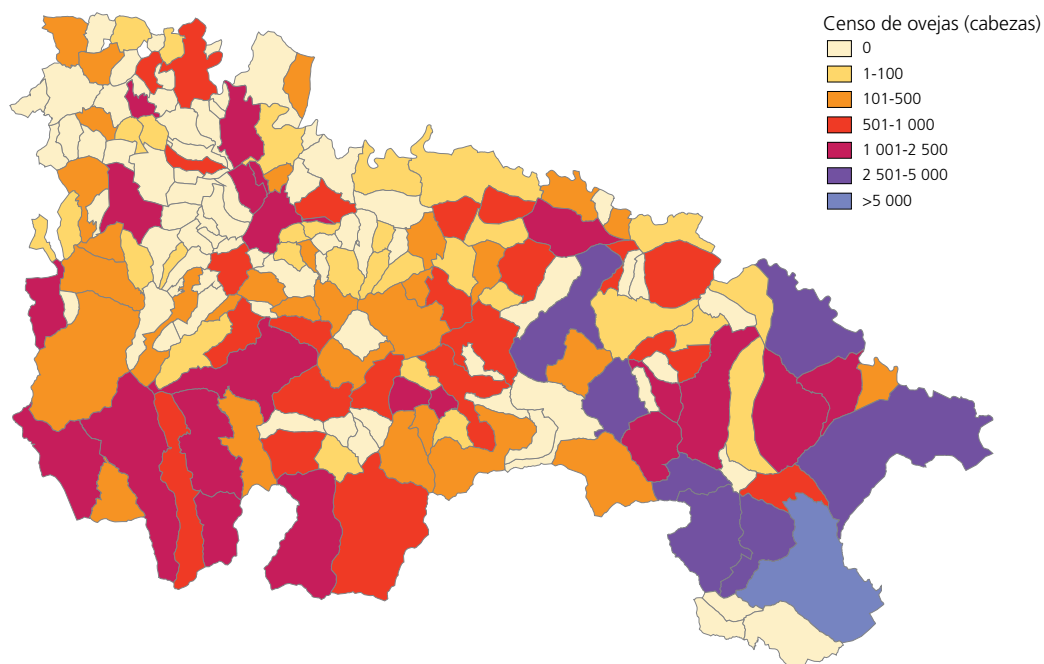

**MAPA 18. DISTRIBUCIÓN DEL CENSO DE CAPRINO**

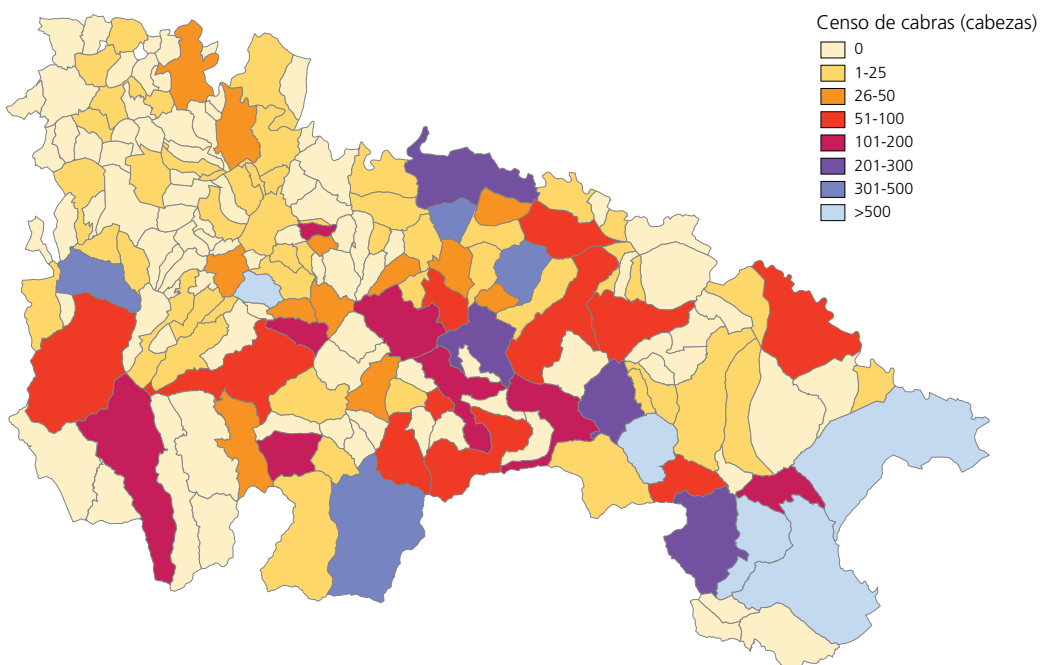

**MAPA 19. DISTRIBUCIÓN DEL CENSO DE CERDAS REPRODUCTORAS**

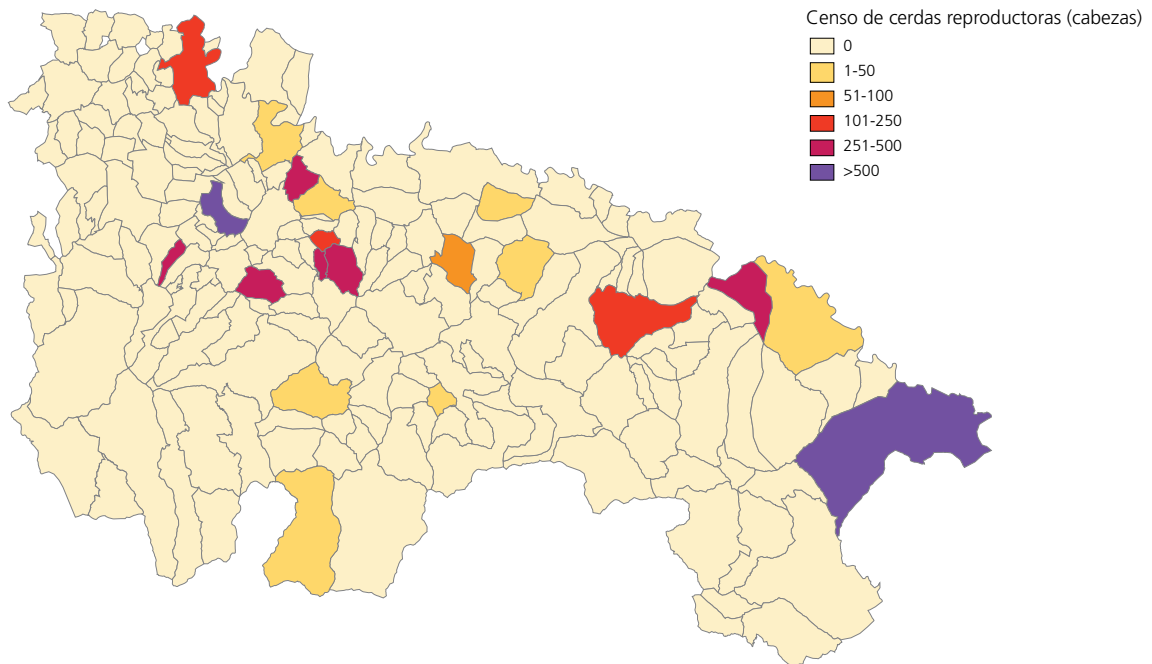

**MAPA 16. DISTRIBUCIÓN DEL CENSO DE CERDOS DE CEBO**

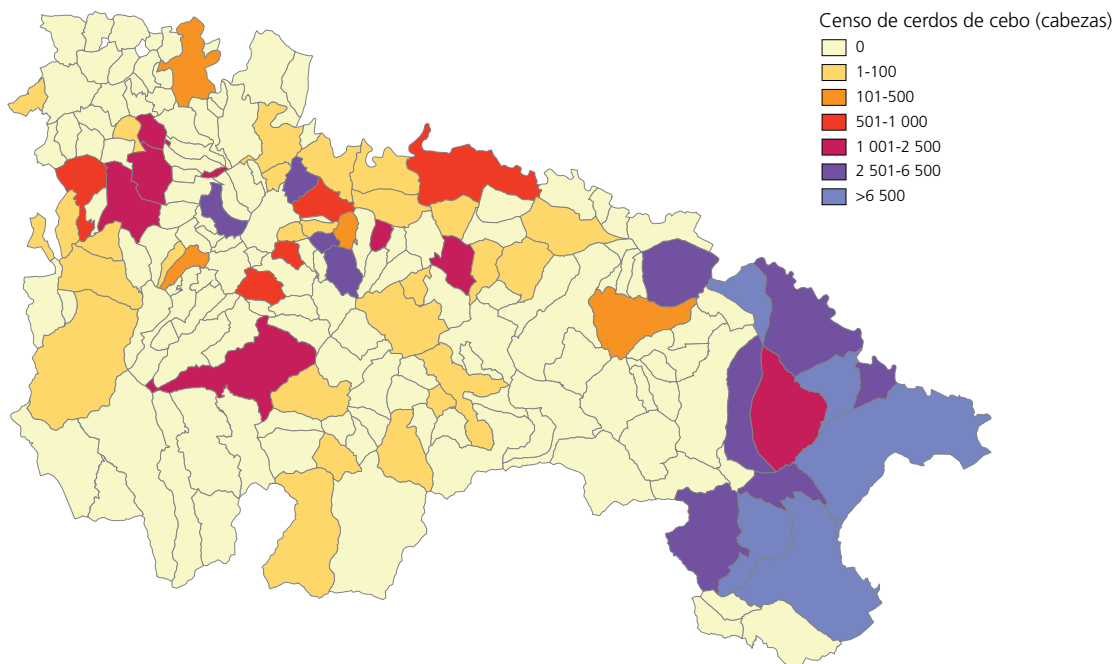

**MAPA 21. DISTRIBUCIÓN DEL CENSO DE GALLINAS PONEDORAS**

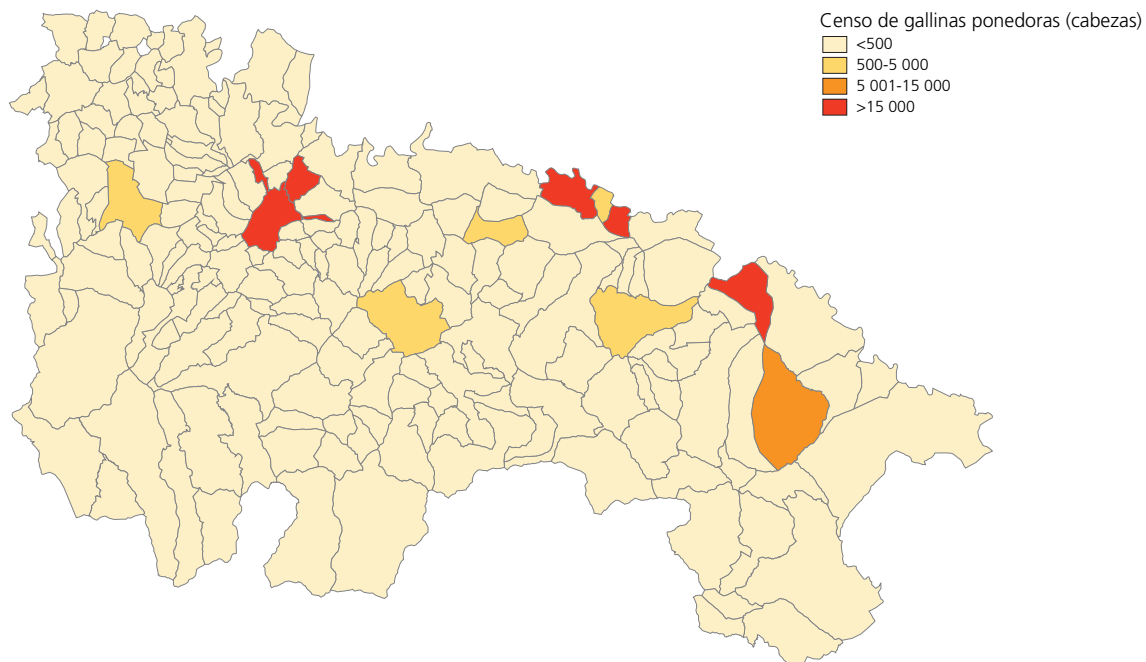

**MAPA 22. DISTRIBUCIÓN DEL CENSO DE POLLOS**

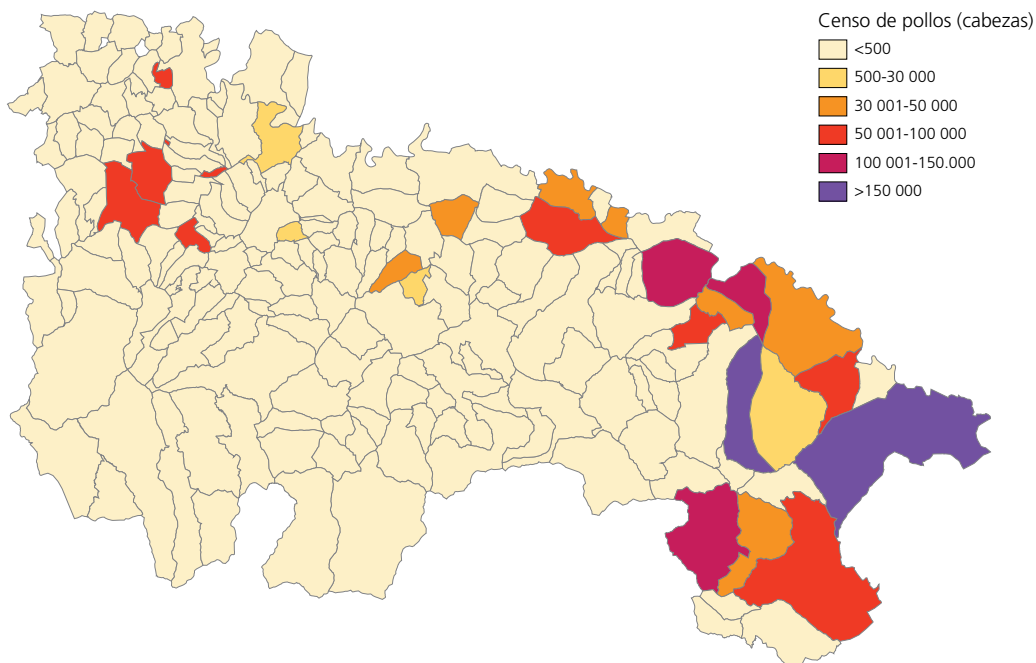



**MAPA 23. DISTRIBUCIÓN DEL CENSO DE CONEJAS**

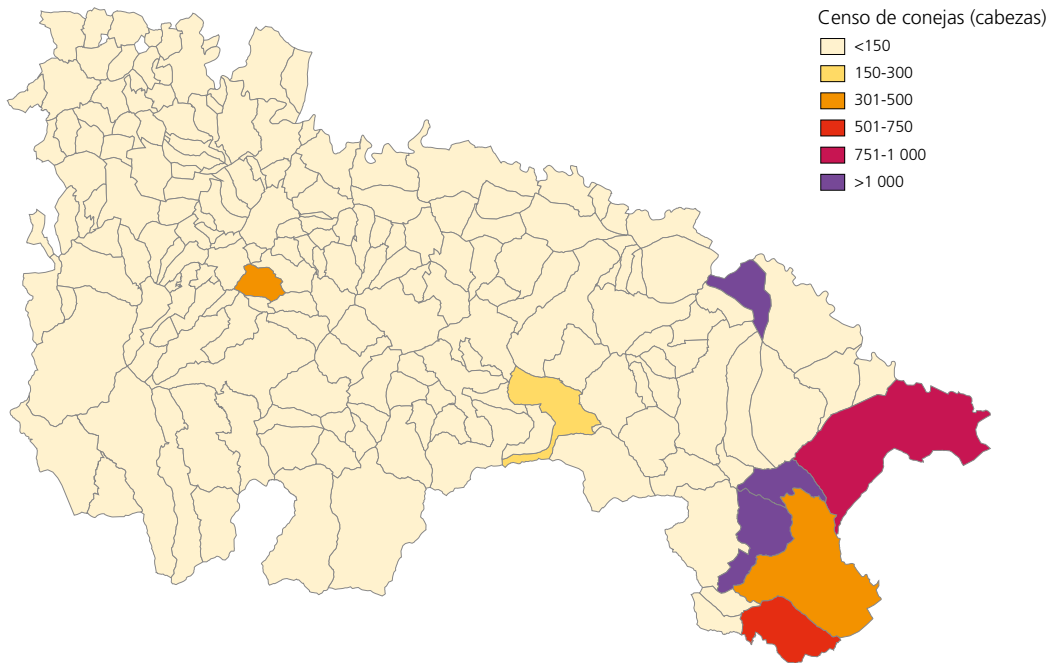

**GRÁFICO 2.12. CABAÑA GANADERA REGIONAL. DISTRIBUCIÓN POR COMARCAS**

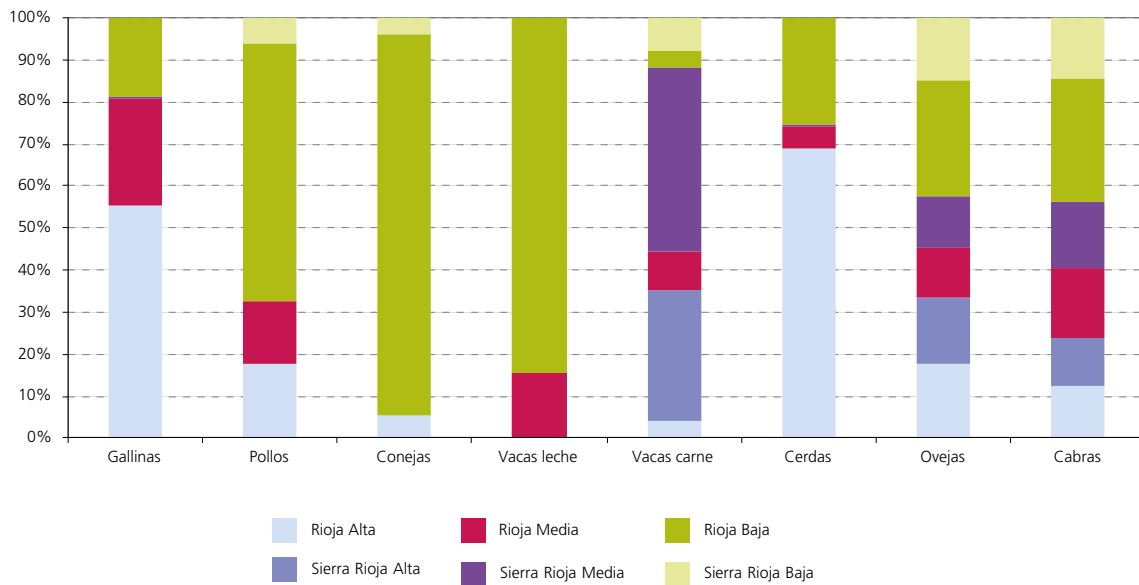

## 2.5. CARACTERÍSTICAS DE LAS EXPLOTACIONES AGRARIAS

### 2.5.1. NÚMERO DE EXPLOTACIONES, SUPERFICIE TOTAL Y SUPERFICIE AGRÍCOLA ÚTIL (SAU) CLASIFICADAS POR TAMAÑO DE EXPLOTACIÓN

CONCEPTO	Nº EXPLOTACIONES	PORCENTAJE
<b>Total de explotaciones</b>	<b>9 362</b>	<b>100,00</b>
Explotaciones sin SAU	80	0,85
Explotaciones con SAU	9 282	99,15
<1 ha	326	3,49
1 a <2 ha	1 565	16,71
2 a <5 ha	2 376	25,38
5 a <10 ha	1 772	18,93
10 a <20 ha	1 337	14,28
20 a <30 ha	702	7,50
30 a <50 ha	492	5,25
50 a <100 ha	386	4,12
≥100 ha	327	3,50

SUPERFICIE TOTAL	ha	PORCENTAJE
<b>Todas las explotaciones</b>	<b>342 104</b>	<b>100,00</b>
Explotaciones sin SAU	84	0,02
Explotaciones con SAU	342 020	99,98
<1 ha	196	0,06
1 a <2 ha	2 567	0,75
2 a <5 ha	21 228	6,21
5 a <10 ha	13 738	4,02
10 a <20 ha	23 469	6,86
20 a <30 ha	17 347	5,07
30 a <50 ha	28 374	8,29
50 a <100 ha	26 345	7,70
≥100 ha	208 754	61,02

SUPERFICIE AGRÍCOLA ÚTIL (SAU)	ha	PORCENTAJE
<b>Todas las explotaciones</b>	<b>216 258</b>	<b>100,00</b>
<1 ha	161	0,07
1 a <2 ha	2 203	1,02
2 a <5 ha	7 069	3,27
5 a <10 ha	12 900	5,96
10 a <20 ha	18 679	8,64
20 a <30 ha	16 900	7,81
30 a <50 ha	18 570	8,59
50 a <100 ha	25 504	11,79
≥100 ha	114 273	52,84

Fuente: INE. Encuesta sobre la estructura de las explotaciones agrícolas. Año 2016

### 2.5.2. NÚMERO DE EXPLOTACIONES, SUPERFICIE TOTAL Y SUPERFICIE AGRÍCOLA ÚTIL (SAU) SEGÚN LA PERSONALIDAD JURÍDICA DEL TITULAR Y GESTIÓN DE LA EXPLOTACIÓN

CONCEPTO	Nº DE EXPLOTACIONES	SUPERFICIE TOTAL (ha)	SUPERFICIE AGRARIA UTILIZADA (ha)
<b>Todas las explotaciones</b>	<b>9 519</b>	<b>342 104</b>	<b>216 258</b>
Persona física	8 712	120 219	112 715
Persona física y jefe de explotación	7 138	107 289	100 265
Sociedad mercantil	175	11 848	10 418
Entidad pública	143	180 368	65 677
Cooperativa de producción	20	2 852	2 723
Otra condición jurídica	468	26 817	24 725

Fuente: INE. Encuesta sobre la Estructura de las explotaciones agrícolas. Año 2016.

### 2.5.3. SUPERFICIE AGRÍCOLA ÚTIL (SAU) Y NÚMERO DE EXPLOTACIONES SEGÚN RÉGIMEN DE TENENCIA

CONCEPTO	ha	Nº DE EXPLOTACIONES
Todos los regímenes	216 258	9 283
Propiedad	140 433	8 245
Arrendamiento	52 647	2 507
Aparcería y otros regímenes de tenencia	23 178	1 536

Fuente: INE. Encuesta sobre la estructura de las explotaciones agrícolas. Año 2016.



### **3. PRODUCCIONES AGRARIAS**



**3.1. PRODUCCIÓN DE CULTIVOS HERBÁCEOS (T). SERIE HISTÓRICA 2009-2018**

PRODUCTO	2009	2010	2011	2012	2013	2014	2015	2016	2017	2018
<b>Cereales grano</b>	<b>166 224</b>	<b>232 301</b>	<b>229 004</b>	<b>207 477</b>	<b>295 849</b>	<b>232 505</b>	<b>198 093</b>	<b>268 381</b>	<b>192 630</b>	<b>257 890</b>
Trigo	76 979	155 301	167 569	146 884	180 949	147 745	119 010	165 720	109 660	157 648
Cebada	81 015	68 243	52 409	49 297	97 975	67 787	65 581	89 276	69 965	87 095
Avena	969	1 710	1 037	810	1 590	829	1 126	2 126	1 952	1 793
Centeno	292	772	474	533	549	532	549	521	786	711
Maíz	6 247	4 803	5 643	6 348	8 563	10 126	6 297	4 620	5 746	4 831
Triticale	722	1 472	1 872	3 605	6 223	5 486	5 530	6 118	4 521	5 794
Quinoa	-	-	-	-	-	-	-	-	-	18
<b>Leguminosas grano</b>	<b>536</b>	<b>548</b>	<b>764</b>	<b>704</b>	<b>1 596</b>	<b>1 044</b>	<b>2 008</b>	<b>2 744</b>	<b>2 505</b>	<b>2 195</b>
Judía seca	234	192	211	168	202	196	210	357	302	291
Haba seca	9	25	87	71	81	75	239	248	165	36
Garbanzo	35	52	49	37	43	38	32	28	35	26
Guisante seco	246	258	360	380	1 161	677	1 170	1 889	1 740	1 498
Veza	12	21	49	47	68	39	335	192	250	342
Yeros	-	-	8	1	41	19	22	28	11	-
Lenteja	-	-	-	-	-	-	-	2	2	2
<b>Cultivos industriales</b>	<b>106 077</b>	<b>102 448</b>	<b>124 829</b>	<b>136 291</b>	<b>119 000</b>	<b>149 808</b>	<b>137 607</b>	<b>147 731</b>	<b>133 632</b>	<b>117 077</b>
Remolacha azucarera	100 886	99 806	121 827	133 625	115 276	146 565	134 334	143 206	130 389	111 662
Girasol	5 115	2 393	2 230	2 072	2 689	2 151	1 782	910	1 576	1 225
Adormidera	17	4	44	38	99	255	162	467	489	355
Soja	3	-	2	-	-	-	-	-	-	-
Colza	47	235	715	545	924	830	1 317	3 129	1166	3834
Lúpulo seco	9	10	11	11	12	7	12	19	12	1
<b>Tubérculos</b>	<b>92 494</b>	<b>85 895</b>	<b>96 015</b>	<b>82 142</b>	<b>71 318</b>	<b>74 620</b>	<b>59 416</b>	<b>56 074</b>	<b>49 978</b>	<b>38 565</b>
Patata media estación	55 102	58 863	62 588	54 669	47 030	49 702	38 775	36 132	32 881	24 102
Patata tardía	37 392	27 032	33 427	27 473	24 288	24 918	20 641	19 942	17 097	14 463
<b>Cultivos forrajeros</b>	<b>156 007</b>	<b>161 561</b>	<b>166 930</b>	<b>139 484</b>	<b>186 876</b>	<b>152 853</b>	<b>208 594</b>	<b>215 451</b>	<b>162 478</b>	<b>172 329</b>
Cereales de invierno	2 164	2 139	2 098	2 069	3 282	3 944	3 303	3 310	2 173	3 054
Maíz forrajero	2 040	1 869	2 322	2 200	1 989	2 496	5 967	5 450	4 968	4 883
Vallico	827	791	777	714	3 298	5 863	7 884	11 288	9 186	10 718
Alfalfa	42 993	39 311	40 026	39 866	39 173	40 723	52 278	49 125	43 938	41 373
Esparceta	3 024	3 045	3 576	3 134	3 703	2 798	2 772	3 236	3 464	4 397
Veza para forraje	4 590	4 817	5 003	4 750	6 640	5 888	4 428	4 126	4 650	4 541
Haba, guisante, etc.	1 823	1 570	1 985	2 050	4 708	3 757	4 066	3 651	2 559	4 898
Nabo forrajero	1 050	960	720	870	476	330	231	136	90	66
Praderas polifitas	2 184	2 484	2 366	2 150	2 214	1 920	1 672	1 752	1 104	1 700
Paja de cereales	95 080	104 300	107 740	81 390	120 720	84 720	125 020	132 920	89 590	96 265
Paja de leguminosas	232	275	317	291	673	414	973	457	756	434
<b>Hortalizas</b>	<b>168 911</b>	<b>162 166</b>	<b>169 910</b>	<b>168 582</b>	<b>139 248</b>	<b>163 914</b>	<b>162 743</b>	<b>172 875</b>	<b>160 305</b>	<b>165 916</b>
Col y repollo	4 713	5 016	4 550	3 935	3 853	3 657	3 600	3 657	3 605	3 382
Espárrago	168	148	173	131	98	110	205	262	336	366
Apio	600	580	480	486	408	345	275	216	208	374
Lechuga	3 766	3 686	3 378	3 259	2 950	2 813	2 790	2 700	2 635	2 862
Escarola	710	646	580	517	473	383	330	321	320	293
Espinaca	287	258	242	230	220	189	184	176	140	144
Acelga	2 712	2 923	2 695	2 578	2 670	2 504	2 534	2 544	2 188	2 043

PRODUCTO	2009	2010	2011	2012	2013	2014	2015	2016	2017	2018
Cardo	2 499	1 806	1 763	1 547	1 558	1 554	1 800	2 870	2 262	1 716
Borrajá	1 321	1 334	1 269	1 130	954	1 005	1 083	992	1 062	1 008
Sandía	60	54	51	48	36	34	36	34	66	63
Melón	189	176	120	144	144	160	120	140	180	140
Calabaza y calabacín	1 109	1 077	1 019	1 060	1 035	1 125	1 136	1 300	1 583	1 772
Pepino	588	596	586	535	560	559	555	559	603	574
Berenjena	140	128	132	273	296	200	294	315	324	846
Tomate	12 457	16 940	13 975	14 567	10 507	10 880	12 986	15 840	18 800	15 861
Pimiento	4 308	4 007	4 351	4 098	3 648	3 641	4 785	5 902	5 675	5 865
Guindilla	115	99	88	90	81	72	68	63	54	66
Fresa y fresón	4	4	4	4	3	3	3	3	4	4
Alcachofa	4 584	3 201	2 950	2 600	2 673	2 707	2 313	2 279	2 415	2 309
Brócoli	2 280	2 313	2 425	2 496	2 476	2 434	2 330	2 741	2 854	2 691
Coliflor	12 234	11 404	10 550	10 164	9 890	9 518	10 043	10 706	9 325	8 930
Ajo	56	53	52	48	49	48	45	41	40	42
Cebolla	3 996	3 685	3 472	3 484	3 150	3 196	2 970	2 883	2 795	2 835
Puerro	1 232	957	918	848	864	868	784	756	728	725
Remolacha mesa	624	477	728	576	600	371	196	96	270	326
Zanahoria	7 938	9 647	9 720	11 808	10 773	10 950	10 606	9 016	7 608	4 629
Nabo y otros	416	341	462	630	476	256	552	240	126	150
Judía verde	16 896	14 396	15 906	15 068	13 340	18 844	16 510	17 943	8 868	17 435
Guisante verde	13 209	9 945	10 834	10 722	10 854	11 936	10 891	13 736	9 431	10 847
Haba verde	159	179	123	107	111	117	115	186	152	135
Champiñón	64 641	60 990	71 050	70 109	49 300	68 145	67 452	68 838	69 300	70 668
Otras setas	4 900	5 100	5 264	5 290	5 198	5 290	5 152	5 520	6 348	6 815
<b>Total cultivos herbáceos</b>	<b>690 249</b>	<b>744 919</b>	<b>787 452</b>	<b>734 680</b>	<b>813 887</b>	<b>774 744</b>	<b>768 461</b>	<b>863 256</b>	<b>701 528</b>	<b>753 972</b>

GRÁFICO 3.1. PRODUCCIÓN DE CULTIVOS HERBÁCEOS. SERIE HISTÓRICA 2009-2018

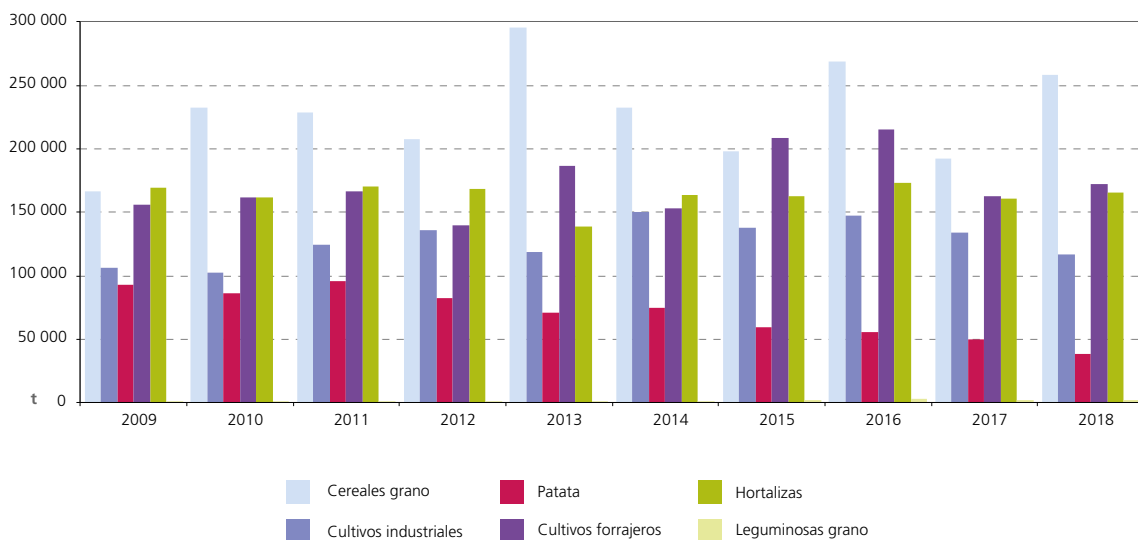



### 3.2. PRODUCCIÓN DE CULTIVOS LEÑOSOS (T). SERIE HISTÓRICA 2009-2018

PRODUCTO	2009	2010	2011	2012	2013	2014	2015	2016	2017	2018
<b>FRUTALES</b>	<b>88 679</b>	<b>87 930</b>	<b>91 970</b>	<b>79 140</b>	<b>84 347</b>	<b>88 492</b>	<b>87 609</b>	<b>87 515</b>	<b>86 642</b>	<b>79 242</b>
<b>Frutales de pepita</b>	<b>60 996</b>	<b>61 728</b>	<b>67 296</b>	<b>56 668</b>	<b>63 176</b>	<b>64 749</b>	<b>65 653</b>	<b>67 625</b>	<b>66 355</b>	<b>62 180</b>
Manzano	11 910	10 889	10 665	9 565	9 263	8 893	8 713	9 707	9 453	9 794
Peral	49 070	50 825	56 613	47 078	53 888	55 838	56 920	57 897	56 890	52 375
Membrillero	16	14	18	25	25	18	20	21	12	11
<b>Frutales de hueso</b>	<b>22 560</b>	<b>21 769</b>	<b>21 740</b>	<b>20 115</b>	<b>19 256</b>	<b>19 220</b>	<b>17 657</b>	<b>17 295</b>	<b>17 297</b>	<b>13 529</b>
Albaricoquero	98	80	75	76	74	108	121	126	112	120
Cerezo y guindo	2 087	2 495	3 529	3 024	2 438	2 811	2 744	2 843	2 304	1 236
Melocotonero	16 267	15 213	14 078	12 806	12 219	11 937	10 888	10 515	11 147	9 485
Nectarino	2 432	2 114	2 089	2 070	2 124	2 286	2 036	1 892	2 023	1 670
Ciruelo	1 676	1 867	1 969	2 139	2 401	2 078	1 868	1 919	1 711	1 018
<b>Otros frutales</b>	<b>108</b>	<b>105</b>	<b>106</b>	<b>95</b>	<b>86</b>	<b>89</b>	<b>93</b>	<b>124</b>	<b>120</b>	<b>116</b>
Higuera	49	50	49	42	34	43	51	71	63	55
Kiwi, endrino, etc	59	55	57	53	52	46	42	53	57	61
<b>Frutales de fruto seco</b>	<b>5 015</b>	<b>4 327</b>	<b>2 839</b>	<b>2 271</b>	<b>1 829</b>	<b>4 434</b>	<b>4 206</b>	<b>2 471</b>	<b>2 870</b>	<b>3 417</b>
Almendro	4 775	4 107	2 605	2 019	1 567	4 137	3 838	2 094	2 631	3 075
Nogal	240	220	231	248	258	294	366	375	236	339
Avellano	-	-	3	4	4	3	2	2	3	3
<b>VIÑEDO</b>	<b>287 136</b>	<b>285 016</b>	<b>271 176</b>	<b>252 620</b>	<b>260 716</b>	<b>298 621</b>	<b>309 896</b>	<b>328 609</b>	<b>235 092</b>	<b>348 995</b>
Viñedo uva cons fresco	-	28	30	36	57	62	64	69	68	34
Viñedo uva para vino	287 136	284 988	271 146	252 584	260 659	298 559	309 832	328 540	235 024	348 961
<b>OLIVAR</b>	<b>8 893</b>	<b>6 810</b>	<b>8 307</b>	<b>8 218</b>	<b>11 485</b>	<b>9 040</b>	<b>14 483</b>	<b>10 276</b>	<b>14 651</b>	<b>14 777</b>
Olivar aceituna de aceite	8 893	6 810	8 307	8 218	11 485	9 040	14 483	10 276	14 651	14 777
<b>Total cultivos leñosos</b>	<b>384 708</b>	<b>379 756</b>	<b>371 453</b>	<b>339 978</b>	<b>356 548</b>	<b>396 153</b>	<b>411 988</b>	<b>426 400</b>	<b>336 385</b>	<b>443 014</b>

### GRÁFICO 3.2. PRODUCCIÓN DE CULTIVOS LEÑOSOS. SERIE HISTÓRICA 2009-2018

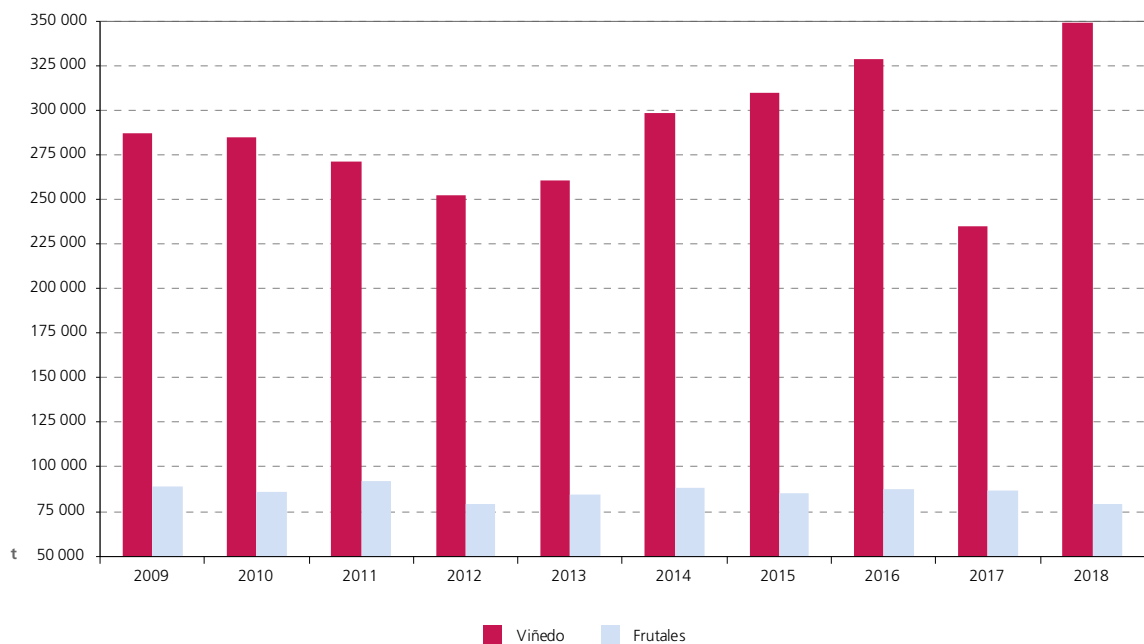

### 3.3. PRODUCCIÓN GANADERA. SERIE HISTÓRICA 2009-2018

PRODUCTO	2009	2010	2011	2012	2013	2014	2015	2016	2017	2018
<b>Ventas para sacrificio (t)</b>										
Bovino	9 215	8 035	8 273	8 425	7 260	7 450	8 257	7 969	8 373	9 586
Ovino	3 180	2 806	3 955	3 204	3 301	3 324	2 929	2 852	2 918	2 685
Caprino	112	120	116	126	125	139	136	143	169	131
Porcino	22 834	22 340	21 795	22 058	22 413	23 730	24 800	27 180	29 122	29 781
Equino	501	427	571	560	626	588	613	624	375	275
Aves	20 314	20 319	22 078	23 970	23 694	24 194	23 768	24 134	24 175	24 560
Conejos	1 186	1 147	1 117	1 065	1 045	909	920	906	848	741
<b>Leche (miles de litros)</b>										
Leche de vaca	13 573	14 047	14 710	15 692	17 224	17 379	16 933	20 230	20 346	21 975
Leche de cabra	887	870	889	1 089	1 174	1 242	1 323	1 614	1 508	1 747
Leche de oveja	563	485	451	689	602	585	694	791	793	801
<b>Huevos (miles de docenas)</b>										
Huevos gallina ecológica	-	-	-	-	-	-	-	42	52	33
Huevos gallina campera	-	-	-	-	-	-	-	21	33	36
Huevos gallina cría en suelo	-	-	-	-	-	-	-	0	0	687
Huevos gallina cría en jaula	-	-	-	-	-	-	-	2 465	2 351	2 263
Total huevos gallina prod. comercial consumo	3 211	3 163	2 903	2 528	2 530	2 596	2 614	2 528	2 436	3 019
Huevos gallina para autoconsumo	249	249	251	239	244	238	230	223	229	230
Total huevos para consumo	3 460	3 412	3 154	2 767	2 774	2 834	2 844	2 751	2 665	3 249
Total huevos para producción broilers y ponedoras	2 199	2 229	2 077	2 077	2 085	1 995	1 632	1 617	1 555	552
Total huevos	5 659	5 641	5 231	4 844	4 859	4 829	4 476	4 368	4 220	3 801
<b>Otros productos (t)</b>										
Lana	186	171	182	162	165	167	165	162	163	153
Miel	234	235	243	296	231	265	229	165	72	272
Cera	11	11	10	10	8	9	9	3	4	9
Estiércol	771	764	792	789	827	818	809	801	838	859

GRÁFICO 3.3. PRODUCCIÓN GANADERA (CARNE). SERIE HISTÓRICA (2009-2018)

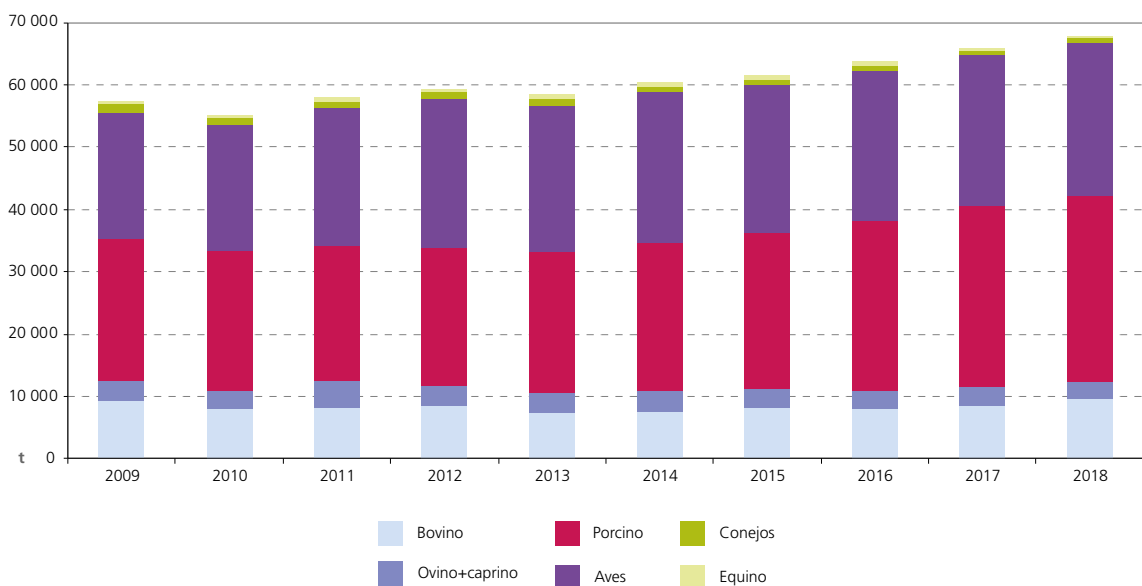

### 3.4. SACRIFICIO DE GANADO

	MATADEROS			DESTINO DE LA CARNE	
	Nº RESES SACRIFICADAS	PESO CANAL MEDIO (KG)	PESO CANAL TOTAL (T)	CONSUMO DIRECTO PESO CANAL (T)	CONSUMO INDUSTRIAL PESO CANAL (T)
<b>BOVINO</b>	<b>12 685</b>	<b>308,15</b>	<b>3 908,93</b>	<b>3 908,93</b>	
Terneras machos <8 meses	52	265,19	13,79	13,79	
Terneras hembras <8 meses	119	209,26	24,90	24,90	
Terneras machos de 8 a 12 meses	902	280,45	252,96	252,96	
Terneras hembras de 8 a 12 meses	1 264	237,61	300,34	300,34	
Novillas	4 475	272,57	1 219,75	1 219,75	
Vacas	2 040	368,83	752,41	752,41	
Toros	3 817	350,24	1 336,87	1 336,87	
Bueyes	16	493,24	7,89		
<b>OVINO</b>	<b>315 418</b>	<b>11,40</b>	<b>3 595,01</b>	<b>3 595,01</b>	
Corderos pascuales y ternascos	98 141	13,94	1 368,18	1 368,18	
Corderos lechales	168 814	7,01	1 182,86	1 182,86	
Mayor	48 463	21,54	1 043,97	1 043,97	
<b>CAPRINO</b>	<b>22 689</b>	<b>5,48</b>	<b>124,32</b>	<b>124,32</b>	
Cabritos lechales	21 574	4,86	104,77	104,77	
Mayor/C	1 115	17,53	19,55	19,55	
<b>PORCINO</b>	<b>26 510</b>	<b>58,60</b>	<b>1 553,53</b>	<b>791,83</b>	<b>761,70</b>
Cerdos de cebo	16 368	91,26	1 493,71	732,01	761,70
Lechones (rostrizos)	10 142	5,90	59,82	59,82	
<b>EQUINO</b>	<b>663</b>	<b>255,75</b>	<b>169,56</b>	<b>169,56</b>	
Caballar	663	255,75	169,56	169,56	
<b>AVES</b>	<b>2 953 112</b>	<b>1,50</b>	<b>4 432,64</b>	<b>4 432,64</b>	
Broilers	2 953 112	1,50	4 432,64	4 432,64	
<b>CONEJOS</b>	<b>637 871</b>	<b>1,20</b>	<b>765,13</b>	<b>765,13</b>	
Conejos	637 871	1,20	765,13	765,13	

Fuente: Sección de Estadística y Estudios.



## **4. POBLACIÓN Y EMPLEO**



#### 4.1. POBLACIÓN DE DERECHO SEGÚN RECTIFICACIÓN DEL PADRÓN DE MUNICIPIOS (1-1-2018)

MUNICIPIO	VARONES	MUJERES	TOTAL	MUNICIPIO	VARONES	MUJERES	TOTAL
Ábalos	150	105	255	Cidamón	12	12	24
Agoncillo	599	506	1 105	Cihuri	106	91	197
Aguilar del Río Alhama	233	237	470	Cirueña	92	50	142
Ajamil de Cameros	44	18	62	Clavijo	162	111	273
Albelda de Iregua	1 762	1 700	3 462	Cordovín	78	79	157
Alberite	1 229	1 204	2 433	Corera	132	120	252
Alcanadre	338	306	644	Cornago	185	134	319
Aldeanueva de Ebro	1 427	1 305	2 732	Corporales	23	16	39
Alesanco	269	233	502	Cuzcurrita de Río Tirón	266	222	488
Alesón	61	41	102	Daroca de Rioja	32	15	47
Alfaro	4 763	4 697	9 460	Enciso	103	64	167
Almarza de Cameros	16	12	28	Entrena	800	719	1 519
Anguciana	237	197	434	Estollo	62	31	93
Anguiano	287	222	509	Ezcaray	1 045	982	2 027
Arenzana de Abajo	117	109	226	Foncea	55	41	96
Arenzana de Arriba	20	10	30	Fonzaleche	85	49	134
Arnedillo	210	216	426	Fuenmayor	1 569	1 539	3 108
Arnedo	7 373	7 442	14 815	Galbárruli	32	18	50
Arrúbal	261	227	488	Galilea	168	164	332
Ausejo	399	355	754	Gallinero de Cameros	12	6	18
Autol	2 218	2 251	4 469	Gimileo	63	53	116
Azófra	106	94	200	Grañón	146	109	255
Badarán	256	246	502	Grávalos	92	87	179
Bañares	124	110	234	Haro	5 543	5 766	11 309
Baños de Río Tobía	792	798	1 590	Herce	172	158	330
Baños de Rioja	53	33	86	Herramélluri	60	50	110
Berceo	101	58	159	Hervías	62	58	120
Bergasa	78	64	142	Hormilla	236	204	440
Bergasillas Bajera	21	18	39	Hormilleja	66	64	130
Bezares	9	10	19	Hornillos de Cameros	8	10	18
Bobadilla	53	51	104	Hornos de Moncalvillo	53	39	92
Brieva de Cameros	30	21	51	Huércanos	443	375	818
Briñas	89	112	201	Igea	344	264	608
Briones	409	357	766	Jalón de Cameros	10	8	18
Cabezón de Cameros	14	6	20	Laguna de Cameros	71	45	116
Calahorra	11 741	12 182	23 923	Lagunilla del Jubera	161	132	293
Camprovín	82	69	151	Lardero	5 124	5 069	10 193
Canales de la Sierra	57	28	85	Ledesma de la Cogolla	12	3	15
Canillas de Río Tuerto	20	20	40	Leiva	123	115	238
Cañas	51	46	97	Leza de Río Leza	18	15	33
Cárdenas	80	67	147	Logroño	71 860	79 253	151 113
Casalarreina	583	562	1 145	Lumbreras de Cameros	111	57	168
Castañares de Rioja	204	220	424	Manjarrés	72	45	117
Castroviejo	30	20	50	Mansilla de la Sierra	41	14	55
Cellorigo	5	7	12	Manzanares de Rioja	42	30	72
Cenicero	1 043	993	2 036	Matute	49	44	93
Cervera del Río Alhama	1 193	1 105	2 298	Medrano	174	147	321

ESTADÍSTICA AGRARIA REGIONAL 2018

MUNICIPIO	VARONES	MUJERES	TOTAL	MUNICIPIO	VARONES	MUJERES	TOTAL
Munilla	61	47	108	Santurde de Rioja	153	135	288
Murillo de Río Leza	847	807	1 654	Santurdejo	68	41	109
Muro de Aguas	34	25	59	Sojuela	167	129	296
Muro en Cameros	23	16	39	Sorzano	135	97	232
Nájera	3 948	4 099	8 047	Sotés	167	130	297
Nalda	528	460	988	Soto en Cameros	50	37	87
Navajún	10	5	15	Terroba	16	14	30
Navarrete	1 500	1 452	2 952	Tirgo	93	93	186
Nestares	48	38	86	Tobía	28	19	47
Nieva de Cameros	61	31	92	Tormantos	81	58	139
Ochánduri	49	33	82	Torre en Cameros	8	2	10
Ocón	173	109	282	Torreçilla en Cameros	253	211	464
Ojacastro	105	70	175	Torreçilla sobre Alesanco	19	11	30
Ollauri	151	135	286	Torremontalbo	6	4	10
Ortigosa de Cameros	145	101	246	Treviana	91	77	168
Pazuengos	24	7	31	Tricio	177	181	358
Pedroso	53	23	76	Tudeilla	195	164	359
Pinillos	9	6	15	Uruñuela	504	484	988
Pradejón	1 954	1 868	3 822	Valdemadera	5	3	8
Pradillo	36	35	71	Valgañón	81	52	133
Préjano	121	96	217	Ventosa	87	82	169
Quel	1 065	967	2 032	Ventrosa	33	26	59
Rabanera	23	9	32	Viguera	220	170	390
Rasillo de Cameros, El	67	63	130	Villalba de Rioja	95	59	154
Redal, El	77	61	138	Villalobar de Rioja	44	23	67
Ribafrecha	503	458	961	Villamediana de Iregua	4 019	3 954	7 973
Rincón de Soto	1 892	1 830	3 722	Villanueva de Cameros	40	32	72
Robres del Castillo	19	10	29	Villar de Arnedo, El	309	288	597
Rodezno	122	107	229	Villar de Torre	98	65	163
Sajazarra	65	65	130	Villarejo	21	6	27
San Asensio	598	526	1 124	Villarroya	3	2	5
San Millán de la Cogolla	149	73	222	Villarta-Quintana	83	57	140
San Millán de Yécora	24	11	35	Villavelayo	31	17	48
San Román de Cameros	85	57	142	Villaverde de Rioja	32	25	57
San Torcuato	32	32	64	Villoslada de Cameros	199	126	325
San Vicente de la Sonsierra	529	486	1 015	Viniestra de Abajo	45	33	78
Santa Coloma	55	33	88	Viniestra de Arriba	29	13	42
Santa Engracia del Jubera	99	55	154	Zarratón	141	117	258
Santa Eulalia Bajera	58	49	107	Zarzosa	10	4	14
Santo Domingo de la Calzada	3 123	3 108	6 231	Zorraquín	45	46	91
<b>Total Comunidad Autónoma</b>					<b>155 758</b>	<b>159 917</b>	<b>315 675</b>

Fuente: Instituto Nacional de Estadística.



## 4.2. DISTRIBUCIÓN DE LA POBLACIÓN REGIONAL Y NACIONAL POR ACTIVIDAD (4º TRIMESTRE DE 2018)

	LA RIOJA	ESPAÑA
<b>Población de 16 años y más</b>	<b>260 900</b>	<b>39 019 400</b>
Población activa	154 700	22 868 800
Agricultura	8 000	998 700
Resto de sectores	146 700	21 870 100
<b>Ocupados</b>	<b>138 800</b>	<b>19 564 600</b>
Agricultura	7 300	825 600
Resto de sectores	131 500	18 739 000
<b>Parados</b>	<b>15 900</b>	<b>3 304 300</b>
Agricultura	700	173 100
Resto de sectores	15 200	3 131 200
Tasa paro total (%)	10,28	14,45
Tasa paro agrario (%)	8,75	17,33
<b>Población inactiva</b>	<b>106 200</b>	<b>16 150 600</b>

Fuente: INE y elaboración propia.



## **5. MEDIOS DE PRODUCCIÓN**



## 5.1. CENSO DE MAQUINARIA AGRARIA EN USO

MOTORES	UNIDADES
<b>Para riego</b>	
De explosión	1 332
Eléctricos	424
<b>Otros motores de uso agrícola</b>	
De explosión	153
Eléctricos	240
<b>Total motores</b>	<b>2 149</b>

EQUIPOS DE SIEMBRA, ABONADO Y PROTECCIÓN (PARA TRACTOR O AUTOPROPULSADO)	UNIDADES
Sembradoras a chorrillo	1 576
Sembradoras a golpes	420
Abonadoras	4 501
Cisternas distribuidoras de <i>lisis</i> y purín	269
Remolques distribuidores de estiércol	239
Pulverizadores y espolvoreadores (excluidos los de mochila sin motor)	6 127
Sembradoras siembra directa	57
<b>Total equipos de siembra, abonado y protección</b>	<b>13 189</b>

TRACTORES DE CADENAS	UNIDADES
De menos de 34 CV	3
De 34 a 54 CV	6
De 55 a 79 CV	3
De 80 a 108 CV	8
De más de 108 CV	-
<b>Total tractores de cadenas</b>	<b>20</b>

EQUIPOS DE RECOLECCIÓN (PARA TRACTOR O AUTOPROPULSADO)	UNIDADES
Segadoras de forraje	207
Recogedoras-empacadoras	184
Cosechadoras de forraje	4
Cosechadoras de cereales	345
Arrancadoras de remolacha	9
Cosechadoras de remolacha	28
Arrancadoras de patata	140
Cosechadoras de patata	38
Cosechadoras de hortalizas	22
Vibradores de troncos	28
Plataformas de recogida de frutos	9
Vendimiadoras autopropulsadas	104
Vendimiadoras arrastradas	58
<b>Total equipos de recolección</b>	<b>1 176</b>

TRACTORES DE RUEDAS Y MOTOCULTORES	UNIDADES
De menos de 34 CV	1 202
De 34 a 54 CV	2 488
De 55 a 79 CV	5 321
De 80 a 108 CV	3 008
De más de 108 CV	1 451
Motocultores, motofresadoras, motoguadañadoras, motosegadoras, etc.	2 720
<b>Total tractores ruedas y motocultores</b>	<b>16 190</b>

OTROS EQUIPOS AUXILIARES	UNIDADES
Cargadores mecánicos para tractor	670
Remolques	10 236
Transportadores de grano	125
Ensiladoras	8
Desensiladoras	5
Molinos de pienso	120
Ordeñadoras portátiles	3
Instalaciones de ordeño mecánico	40
Tanques refrigerantes de leche	44
Motosierras	3 125
<b>Total otros equipos auxiliares</b>	<b>14 376</b>

EQUIPOS PARA TRABAJO DEL SUELO	UNIDADES
Subsoladores	978
Arados de vertedera o de discos	3 995
Gradas	2 185
Cultivadores y <i>chisels</i>	6 622
Rotocultores	1 304
<b>Total equipos para trabajo suelo</b>	<b>15 084</b>

SUPERFICIE REGADA POR ASPERSIÓN O POR GOTEÓ	ha
	<b>29 088</b>



## **6. PRECIOS**





## 6.1. PRECIOS DE LOS DIFERENTES PRODUCTOS AGRÍCOLAS Y GANADEROS (€/100 KG)

PRECIOS PERCIBIDOS	ENE	FEB	MAR	ABR	MAY	JUN	JUL	AGO	SEP	OCT	NOV	DIC
Trigo blando y semiduro	18,03	17,98	17,88	17,88	17,88	-	-	-	18,03	18,13	18,53	18,77
Cebada para pienso	16,53	16,53	16,53	16,53	16,53	-	-	-	16,53	16,63	17,03	17,27
Maíz grano	16,62	16,62	16,76	-	-	-	-	-	-	18,03	18,03	18,03
Judía seca	-	-	-	-	-	-	-	-	-	-	515,00	-
Girasol	-	-	-	-	-	-	-	-	-	-	30,30	-
Patata media estación	9,00	-	-	-	-	-	-	-	23,00	23,00	24,00	26,00
Patata tardía	9,00	11,00	12,00	12,00	-	-	-	-	-	23,00	24,00	26,00
Remolacha azucarera	-	-	-	-	-	-	-	-	-	2,98	2,92	3,05
Heno de alfalfa	-	-	-	-	11,50	11,50	11,50	11,50	11,50	11,50	-	-
Manzana Starking y rojas	50,00	50,00	53,00	-	-	-	-	-	40,00	43,33	50,00	50,00
Manzana Golden y amarillas	41,33	46,00	51,00	51,00	51,00	-	-	-	-	40,00	38,33	40,00
Manzana Reineta y ácidas	40,00	-	-	-	-	-	-	-	-	-	60,00	60,00
Manzana para otras Industrias	-	-	-	-	-	-	-	-	-	10,00	8,00	-
Pera Castell y tempranas	-	-	-	-	-	-	50,00	50,00	45,00	40,00	-	-
Pera Limonera	-	-	-	-	-	-	-	52,50	50,00	43,33	45,00	-
Pera Ercolini	-	-	-	-	-	-	-	60,00	56,67	46,67	45,00	-
Pera Blanquilla	51,00	51,00	51,00	-	-	-	-	-	54,00	55,00	55,00	55,00
Peras Conferencia y tardías	55,00	56,33	59,00	59,00	63,67	66,00	-	-	54,00	54,00	54,00	54,00
Pera para industria	9,00	10,00	-	-	-	-	-	-	10,00	10,00	8,00	8,00
Albaricoque media temporada	-	-	-	-	-	55,00	60,00	-	-	-	-	-
Melocotón temprano carne blanda	-	-	-	-	-	-	40,00	-	-	-	-	-
Melocotón media estación	-	-	-	-	-	-	-	43,33	45,00	-	-	-
Melocotón tardío amarillo	-	-	-	-	-	-	-	-	50,00	50,00	-	-
Melocotón tardío rojo	-	-	-	-	-	-	-	-	45,00	45,00	-	-
Melocotón tipo nectarina	-	-	-	-	-	-	48,33	53,33	53,33	55,00	-	-
Melocotón paraguaya	-	-	-	-	-	-	55,00	60,00	58,33	50,00	-	-
Melocotón para industria	-	-	-	-	-	-	-	-	22,00	22,00	-	-
Cereza Napoleón para industria	-	-	-	-	-	70,00	-	-	-	-	-	-
Otras cerezas	-	-	-	-	-	135,00	125,00	-	-	-	-	-
Ciruela Claudia	-	-	-	-	-	-	-	175,00	140,00	-	-	-
Higos y Brevas	-	-	-	-	-	-	-	-	125,00	-	-	-
Almendra cáscara Langueta	111,00	106,00	112,00	109,00	106,00	111,00	111,00	111,00	105,00	100,00	101,00	107,00
Almendra cáscara Marcona	106,00	106,00	112,00	109,00	109,00	109,00	109,00	109,00	104,00	100,00	102,67	107,00
Almendra cáscara Comuna	76,00	76,00	81,00	85,00	85,00	89,00	89,00	86,00	83,00	76,00	77,00	80,00
Otras almendras (floración tardía)	-	-	-	145,00	143,00	147,00	148,00	148,00	139,00	137,00	137,00	-
Lechuga acogollada	48,33	45,00	43,75	38,75	75,00	90,00	88,33	92,08	67,50	60,00	70,00	78,33
Escarola	77,38	77,38	-	-	-	-	-	-	-	77,38	83,33	80,16
Coliflor	23,18	25,76	30,30	26,52	36,06	40,91	-	-	47,72	37,88	30,30	26,14
Col repollo hoja rizada	20,00	25,00	20,67	17,67	21,00	23,00	22,00	20,67	26,00	28,00	28,00	25,00
Col de Bruselas	60,00	60,00	60,00	-	-	-	-	-	-	-	-	-
Col Brócoli	48,33	35,00	30,00	30,00	41,67	35,00	50,00	65,00	76,67	60,00	56,67	35,00
Tomate para industria	-	-	-	-	-	-	-	-	7,80	7,80	-	-
Tomate 1-VI/30-IX	-	-	-	-	-	60,00	55,00	46,67	50,00	-	-	-

ESTADÍSTICA AGRARIA REGIONAL 2018

PRECIOS PERCIBIDOS	ENE.	FEB.	MAR.	ABR.	MAY.	JUN.	JUL.	AGO.	SEP.	OCT.	NOV.	DIC.
Zanahoria	6,01	6,01	6,01	-	-	-	-	-	-	-	6,01	6,01
Guisante verde consumo fresco	-	-	-	250,00	215,00	200,00	-	-	-	-	-	-
Guisante verde industria	-	-	-	-	-	22,50	22,50	-	-	-	-	-
Cebolla Babosa y extratemprana	-	-	-	-	80,00	80,00	-	-	-	-	-	-
Pepino	-	-	-	-	-	30,00	30,00	30,00	30,00	-	-	-
Pimiento rojo	-	-	-	-	-	-	-	-	75,00	67,50	-	-
Pimiento verde	-	-	-	-	-	150,00	135,00	106,67	86,67	100,00	-	-
Pimiento industria	-	-	-	-	-	-	-	-	80,00	80,00	-	-
Alcachofa verde	108,33	131,67	88,33	54,17	40,83	-	-	-	-	120,83	141,67	150,00
Alcachofa para industria	-	-	-	-	36,67	-	-	-	-	-	-	-
Espárrago fresco	-	-	-	323,33	300,00	270,00	-	-	-	-	-	-
Espárrago industria	-	-	-	270,00	270,00	270,00	-	-	-	-	-	-
Calabacín	-	-	-	-	-	41,67	23,33	20,00	27,33	35,00	-	-
Haba verde	-	-	-	100,00	115,00	-	-	-	-	-	-	-
Judía verde plana	-	-	-	-	-	158,33	163,33	170,00	183,33	200,00	-	-
Judía verde industria	-	-	-	-	-	-	21,70	21,70	21,70	-	-	-
Champiñón	190,00	190,00	190,00	190,00	190,00	190,00	190,00	190,00	190,00	190,00	190,00	190,00
Aceite oliva virgen extra (<0,8°)	408,04	359,67	408,03	386,53	-	-	-	-	-	-	304,33	290,00
Aceite oliva virgen (entre 0,8° y 2°)	351,35	331,33	287,67	270,67	-	-	-	-	-	-	248,67	252,00
Aceite oliva lampante (>2°)	341,88	324,67	270,33	260,67	-	-	-	-	-	-	239,00	221,33
Aceituna para almazara	-	-	-	-	-	-	-	-	-	-	48,20	48,20
Terberos/as descalostrados (1-3 sem.) €/unidad	105,50	105,50	105,50	111,83	111,83	111,83	111,83	111,83	111,83	111,83	-	115,00
Terberos/as destetados (3-7 meses)	192,40	211,64	211,64	218,00	218,00	218,00	218,00	218,00	218,00	218,00	-	221,00
Terberos (para abasto)	263,98	263,00	262,20	262,09	262,09	261,77	260,21	260,02	258,37	256,70	256,06	259,17
Añojos (para abasto)	256,71	255,67	254,84	254,73	254,26	252,45	250,49	249,57	247,83	245,91	245,01	247,55
Vacuno mayor (para abasto)	130,80	130,80	130,80	130,80	130,80	130,80	134,40	134,40	134,40	134,40	134,40	134,40
Cordero lechal	387,50	338,33	337,50	330,00	357,33	377,50	390,00	420,00	479,83	450,00	407,50	430,00
Cordero recental	319,33	317,00	317,00	302,00	302,00	302,00	295,33	312,33	340,00	336,67	335,00	335,00
Cordero pascual	303,33	300,00	300,00	285,00	285,00	285,00	273,33	293,83	321,50	321,50	321,50	321,50
Cabrito lechal	400,00	350,00	340,00	335,00	335,00	390,00	413,33	470,00	520,00	500,00	463,33	480,00
Cerdo cebado otras razas	104,33	107,67	118,67	120,00	120,33	125,33	128,33	129,00	124,67	115,00	108,67	108,00
Lechones ud.	41,00	44,33	54,67	54,67	44,33	39,33	32,33	25,00	27,67	27,33	30,00	36,33
Pollos de granja	115,00	114,00	118,00	118,67	122,33	129,33	132,00	134,67	124,33	124,00	124,00	124,00
Gallinas	16,33	15,00	13,67	13,00	13,00	13,00	13,00	13,00	13,00	15,67	20,33	21,00
Pollitas de 1 día €/100 ud.	62,00	62,00	62,00	62,00	62,00	-	57,00	57,00	57,00	57,00	60,00	57,00
Conejos	161,33	158,00	168,00	166,33	163,00	173,00	173,00	174,67	196,33	224,67	233,00	193,00
Leche de vaca €/100 litros	35,00	34,00	33,70	33,60	33,08	31,98	32,49	32,23	31,60	32,22	33,26	33,82
Leche de oveja €/100 litros	96,00	88,00	87,72	85,70	73,75	72,58	75,43	74,48	74,59	76,61	91,97	94,39
Leche de cabra €/100 litros	71,00	69,00	68,18	63,76	59,50	59,11	57,71	57,50	71,28	64,55	64,27	77,19
Huevos de gallina cat. XL €/100 doc.	159,00	148,00	154,33	145,00	137,33	140,00	146,00	146,00	148,00	152,00	152,00	152,00
Huevos de gallina cat. L €/100 doc.	147,00	129,00	132,00	116,00	100,00	97,33	100,00	96,00	103,00	106,00	106,00	106,00
Huevos de gallina cat. M €/100 doc.	133,00	115,67	119,00	104,33	89,00	83,67	84,00	77,00	80,00	88,00	95,00	95,00
Huevos de gallina cat. S €/100 doc.	106,00	93,00	95,33	85,67	73,00	68,00	68,00	62,00	64,00	68,00	75,00	76,00

**7. MACROMAGNITUDES AGRARIAS.  
METODOLOGÍA EUROSTAT SEC-2010**



**7.1. VALOR A PRECIOS BÁSICOS DE LA PRODUCCIÓN VEGETAL****7.1.A. CEREALES GRANO**

TIPO	t	MILES €
Trigo	157 648	28 774,61
Cebada	87 095	14 758,26
Avena	1 793	252,40
Centeno	711	112,15
Maíz	4 831	863,78
Triticale	5 794	981,25
<b>Valor total</b>		<b>45 742,45</b>

**7.1.B. LEGUMINOSAS GRANO**

TIPO	t	MILES €
Judías secas	291	976,93
Garbanzos	26	28,44
Lentejas	2	1,16
Habas secas	36	7,99
Guisantes secos	1 498	305,30
Veza	342	80,38
<b>Valor total</b>		<b>1 400,20</b>

**7.1.C. TUBÉRCULOS**

TIPO	t	MILES €
Patatas	38 565	5 501,51
<b>Valor total</b>		<b>5 501,51</b>

**7.1.D. CULTIVOS INDUSTRIALES**

TIPO	t	MILES €
Remolacha	111 662	4 008,36
Girasol	1 225	387,11
Lúpulo seco	1	4,73
Adormidera	355	404,70
Colza	3 834	1 253,83
<b>Valor total</b>		<b>6 058,73</b>

**7.1.E. HORTALIZAS**

TIPO	t	MILES €
Col y repollo	3 382	892,60
Espárrago	366	916,79
Apio	374	130,19
Lechuga	2 862	1 943,35
Escarola	293	221,22
Espinaca	144	115,57
Acelga	2 043	1 047,23
Cardo	1 716	429,00
Borraja	1 008	587,36
Sandía	63	32,57
Melón	140	46,38
Calabaza	442	182,94
Calabacín	1 330	326,51
Pepino	574	172,20
Berenjena	846	285,10
Tomate	15 861	4 721,51
Pimiento	5 865	4 802,49
Guindilla	66	59,11
Alcachofa	2 309	1 130,53
Coliflor	8 930	2 550,30
Brócoli	2 691	1 256,79
Ajo	42	61,55
Cebolla	2 835	1 475,62
Puerro	725	674,25
Remolacha de mesa	326	71,72
Nabo	150	14,26
Zanahoria	4 629	277,13
Judías verdes	17 435	6 582,58
Guisantes verdes	10 847	3 088,45
Habas verdes	135	141,60
Champiñón	70 668	75 593,56
Setas	6 815	16 430,28
<b>Valor total</b>		<b>126 260,74</b>

### 7.1.F. FRUTAS

CLASE	t	MILES €
<b>De pepita</b>		<b>30 518,68</b>
Manzana	9 794	4 402,77
Pera	52 375	26 111,87
Membrillo	11	4,04
<b>De hueso</b>		<b>7 560,73</b>
Albaricoque	120	79,14
Cereza	1 236	2 307,34
Melocotón y nectarina	11 155	3 615,49
Ciruela	1 018	1 558,76
<b>Secos</b>		<b>4 440,24</b>
Almendra cáscara	3 075	3 394,55
Nuez cáscara	339	1 040,73
Avellana	3	4,96
<b>Otros</b>		<b>137,03</b>
Higo	55	48,92
Kiwi	59	52,74
Endrino	2	1,90
Fresa y fresón	4	5,71
Uva de mesa	34	27,76
<b>Valor total</b>		<b>42 656,68</b>

### 7.1.G. UVAS DE VINIFICACIÓN, VINO Y SUBPRODUCTOS

TIPO	t	MILES €
Uvas de vinificación (t)	219 282	194 821,09
Vino (hl)	947 971	128 424,01
Subproductos del vino		1 346,80
<b>Valor total</b>		<b>324 591,90</b>

### 7.1.H. ACEITUNA, ACEITE DE OLIVA Y SUBPRODUCTOS

TIPO	t	MILES €
Aceituna mesa (t)	80	59,06
Aceituna almazara (t)	11 070	5 335,74
Aceite de oliva (t)	677	1 980,36
Subproductos		63,56
<b>Valor total</b>		<b>7 438,72</b>

### 7.1.I. OTROS VEGETALES Y PRODUCTOS VEGETALES

CLASE	t	MILES €
<b>Plantas forrajeras</b>		<b>2 619,13</b>
Maíz forrajero	4 883	204,65
Nabo forrajero	66	1,68
Cereales de invierno	3 054	97,61
Vallico	10 718	340,92
Alfalfa	41 373	1 450,82
Veza	4 541	142,62
Esparceta	4 397	147,54
Habas, guisantes y otros	4 898	169,96
Praderas polifitas	1 700	63,33
<b>Pajas</b>		<b>4 635,20</b>
De cereal	96 265	4 602,33
De leguminosas	434	32,87
<b>Prados</b>		<b>205,02</b>
Prados naturales pastados		126,15
Prados naturales cosechados		78,87
<b>Plantas de vivero</b>		<b>658,58</b>
<b>Flores y plantas ornamentales</b>		<b>347,84</b>
<b>Semillas y plantas hortícolas</b>		<b>1 981,06</b>
<b>Valor total</b>		<b>10 446,83</b>

### 7.1.1. VALOR A PRECIOS BÁSICOS DE LA PRODUCCIÓN VEGETAL. SERIE HISTÓRICA (MILES DE €)

PRODUCTO	2009	2010	2011	2012	2013	2014	2015	2016	2017	2018
Cereales	22 977,11	42 333,35	43 238,83	48 221,44	48 996,68	39 424,34	33 417,09	39 773,24	32 508,18	45 742,45
Leguminosas grano	1 192,43	986,25	1 141,74	849,63	1 193,38	1 124,85	1 435,31	2 241,86	1 892,41	1 400,20
Cultivos industriales	5 436,86	4 797,18	5 704,82	6 010,50	5 470,21	4 935,76	6 745,07	7 710,75	6 421,99	6 058,73
Tubérculos	9 465,83	9 924,30	10 564,98	10 250,93	9 190,10	8 142,53	7 842,41	7 991,92	5 853,88	5 501,51
Hortalizas frescas	101 691,87	93 494,20	102 112,35	103 711,01	100 616,82	98 084,71	101 299,19	110 682,34	119 974,99	126 260,74
Frutas frescas	39 914,59	37 859,40	36 655,24	37 553,19	46 610,76	40 987,50	49 881,85	50 611,90	44 517,29	42 656,68
Uvas de vinificación, vino y subproductos	139 613,13	150 305,81	182 325,96	182 651,10	212 946,27	258 550,80	273 316,34	305 714,27	320 218,66	324 591,90
Aceituna, aceite de oliva y subproductos	3 864,40	2 628,59	3 064,06	3 150,34	3 893,39	3 643,85	7 938,58	5 276,31	9 028,40	7 438,72
Otros vegetales y productos vegetales	11 818,64	17 290,84	13 333,62	11 607,94	11 898,38	8 461,86	11 803,51	11 293,21	9 116,90	10 446,83
Nuevas plantaciones	22 444,00	28 151,86	19 422,65	20 004,34	23 440,08	30 326,85	29 929,71	27 591,85	25 343,64	22 464,47
<b>Total producción vegetal</b>	<b>358 418,85</b>	<b>387 771,76</b>	<b>417 564,22</b>	<b>424 010,45</b>	<b>464 256,12</b>	<b>493 683,05</b>	<b>523 609,06</b>	<b>568 887,61</b>	<b>574 876,34</b>	<b>592 562,23</b>

### GRÁFICO 7.1. VALOR A PRECIOS BÁSICOS DE LA PRODUCCIÓN VEGETAL

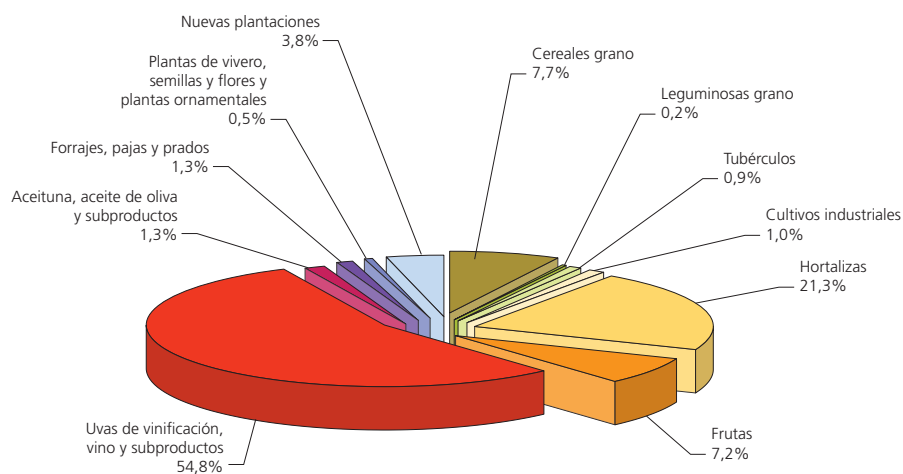

## 7.2. VALOR A PRECIOS BÁSICOS DE LA PRODUCCIÓN ANIMAL

### 7.2.A. VALOR A PRECIOS BÁSICOS DE LA CARNE Y DEL GANADO

PRODUCTO	MILES €
<b>Ganadería, carne y ganado</b>	<b>102 153,09</b>
Bovino	23 742,17
Ovino	7 126,09
Caprino	417,68
Porcino	32 296,54
Equino	638,43
Aves	36 079,11
Conejos	1 853,07

### 7.2.B. VALOR A PRECIOS BÁSICOS DE LOS PRODUCTOS ANIMALES

PRODUCTO	MILES €
<b>Productos animales</b>	<b>17 307,97</b>
Leche	9 198,41
Huevos	3 748,32
Lana	136,85
Miel y cera	1 073,40
Estiércol	2 209,92
Otros	941,07

GRÁFICO 7.2. VALOR A PRECIOS BÁSICOS DE LA PRODUCCIÓN ANIMAL

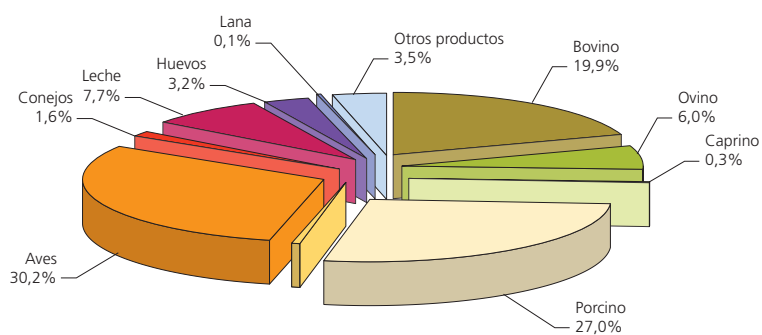



**7.2.1. VALOR A PRECIOS BÁSICOS DE LA PRODUCCIÓN ANIMAL. SERIE HISTÓRICA (MILES DE €)**

PRODUCTO	2009	2010	2011	2012	2013	2014	2015	2016	2017	2018
<b>Ganadería, carne y ganado</b>	<b>80 162,06</b>	<b>81 801,06</b>	<b>89 224,91</b>	<b>95 444,09</b>	<b>96 595,65</b>	<b>96 715,11</b>	<b>92 219,67</b>	<b>93 858,65</b>	<b>101 425,38</b>	<b>102 153,09</b>
Bovino	20 648,67	24 276,93	22 140,07	22 420,87	22 372,90	24 142,98	22 838,40	19 879,18	19 215,42	23 742,17
Ovino	6 783,56	3 592,46	7 346,49	6 530,12	7 226,14	7 184,05	9 559,98	8 122,20	7 545,88	7 126,09
Caprino	602,28	418,34	595,06	538,05	545,10	606,15	688,06	593,09	589,79	417,68
Porcino	22 794,39	24 927,52	25 045,18	26 674,19	29 013,59	27 209,63	20 753,13	28 053,92	31 773,91	32 296,54
Equino	1 010,85	855,47	873,40	633,99	932,99	1 093,79	1 056,95	1 207,72	750,22	638,43
Aves	26 292,24	25 825,40	31 226,51	36 758,32	34 485,16	34 862,76	35 393,76	34 199,53	39 739,42	36 079,11
Conejos	2 030,08	1 904,94	1 998,20	1 888,57	2 019,78	1 615,75	1 929,40	1 803,06	1 810,74	1 853,07
<b>Productos animales</b>	<b>14 822,23</b>	<b>18 537,94</b>	<b>14 128,65</b>	<b>15 521,82</b>	<b>15 559,14</b>	<b>16 681,00</b>	<b>14 962,87</b>	<b>15 755,45</b>	<b>15 594,36</b>	<b>17 307,97</b>
Leche	5 177,23	5 307,85	5 565,45	6 352,55	7 411,58	8 095,00	7 047,64	8 396,81	8 098,03	9 198,41
Huevos	4 332,50	3 235,45	3 150,24	3 907,22	3 039,92	2 941,00	2 618,70	2 447,38	2 652,95	3 748,32
Lana	12,27	27,70	111,40	64,35	65,44	84,00	118,75	122,48	118,35	136,85
Otros productos de origen animal	5 300,24	10 034,94	5 301,56	5 197,70	5 042,20	5 561,00	5 177,78	4 788,78	4 725,03	4 224,39
<b>Total producción animal</b>	<b>94 984,30</b>	<b>100 339,00</b>	<b>103 353,56</b>	<b>110 965,89</b>	<b>112 154,79</b>	<b>113 396,11</b>	<b>107 182,54</b>	<b>109 614,10</b>	<b>117 019,74</b>	<b>119 461,06</b>

**7.3. PRODUCCIÓN DE LA RAMA AGRARIA (MILES DE €)**

PRODUCTO	VALOR A PRECIOS PRODUCTOR	SUBVENCIONES A LOS PRODUCTOS	VALOR A PRECIOS BÁSICOS
<b>Cereales</b>	<b>45 742,45</b>	-	<b>45 742,45</b>
Trigo	28 774,61	-	28 774,61
Centeno	112,15	-	112,15
Cebada	14 758,26	-	14 758,26
Avena	252,40	-	252,40
Maíz grano	863,78	-	863,78
Triticale	981,25	-	981,25
<b>Leguminosas grano</b>	<b>1 369,20</b>	<b>31,00</b>	<b>1 400,20</b>
Proteaginosas	294,29	19,00	313,29
Otras legumbres	1 074,91	12,00	1 086,91
<b>Cultivos industriales</b>	<b>5 311,73</b>	<b>747,00</b>	<b>6 058,73</b>
Remolacha	3 316,36	692,00	4 008,36
Otros	1 995,37	55,00	2 050,37
<b>Tubérculos</b>	<b>5 501,51</b>	-	<b>5 501,51</b>
<b>Hortalizas frescas</b>	<b>126 254,74</b>	<b>6,00</b>	<b>126 260,74</b>
Coliflor	2 550,30	-	2 550,30
Judías verdes	6 582,58	-	6 582,58
Champiñón y setas	92 023,84	-	92 023,84
Otras hortalizas frescas	25 098,02	6,00	25 104,02
<b>Frutas frescas</b>	<b>42 560,68</b>	<b>96,00</b>	<b>42 656,68</b>
Frutas de pepita	30 518,68	-	30 518,68
Frutas de hueso	7 560,73	-	7 560,73
Otras frutas frescas	137,03	-	137,03
Frutos secos	4 344,24	96,00	4 440,24
<b>Uvas de vinificación, vino y subproductos</b>	<b>324 591,90</b>	-	<b>324 591,90</b>
<b>Aceituna, aceite de oliva y subproductos</b>	<b>7 438,72</b>	-	<b>7 438,72</b>
<b>Otros vegetales y productos vegetales</b>	<b>10 417,83</b>	<b>29,00</b>	<b>10 446,83</b>
Forrajeras	7 430,35	29,00	7 459,35
Plantas de vivero	658,58	-	658,58
Flores y plantas ornamentales	347,84	-	347,84
Semillas y plantas hortícolas	1 981,06	-	1 981,06
<b>Nuevas plantaciones</b>	<b>22 464,47</b>	-	<b>22 464,47</b>
<b>TOTAL PRODUCCIÓN VEGETAL</b>	<b>591 653,23</b>	<b>909,00</b>	<b>592 562,23</b>
<b>Ganadería, carne y ganado</b>	<b>99 264,09</b>	<b>2 889,00</b>	<b>102 153,09</b>
Bovino	21 977,17	1 765,00	23 742,17
Ovino	6 078,09	1 048,00	7 126,09
Caprino	341,68	76,00	417,68
Porcino	32 296,54	-	32 296,54
Equino	638,43	-	638,43
Aves	36 079,11	-	36 079,11
Conejos	1 853,07	-	1 853,07
<b>Productos animales</b>	<b>17 131,97</b>	<b>176,00</b>	<b>17 307,97</b>
Leche	9 022,41	176,00	9 198,41
Huevos	3 748,32	-	3 748,32
Lana	136,85	-	136,85
Otros productos de origen animal	4 224,39	-	4 224,39
<b>TOTAL PRODUCCIÓN ANIMAL</b>	<b>116 396,06</b>	<b>3 065,00</b>	<b>119 461,06</b>
<b>Servicios agrarios</b>	<b>12 392,83</b>	-	<b>12 392,83</b>
<b>Actividades secundarias no agrarias</b>	<b>61,99</b>	-	<b>61,99</b>
<b>PRODUCCIÓN DE LA RAMA AGRARIA</b>	<b>720 504,11</b>	<b>3 974,00</b>	<b>724 478,11</b>

**GRÁFICO 7.3. ESTRUCTURA DEL VALOR A PRECIOS BÁSICOS DE LA RAMA AGRARIA POR SECTORES**

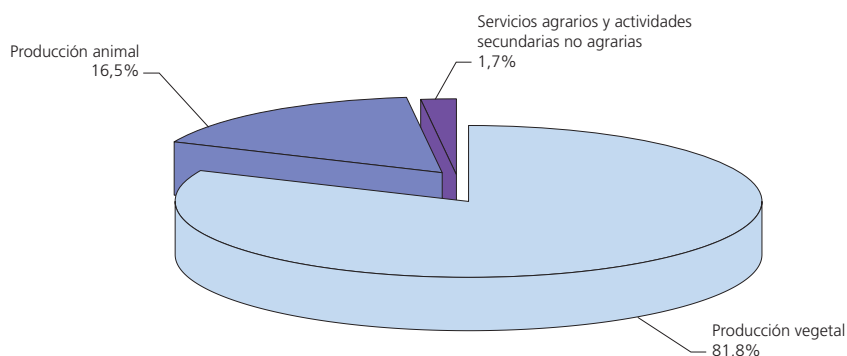

**GRÁFICO 7.4. ESTRUCTURA DEL VALOR A PRECIOS BÁSICOS DE LA RAMA AGRARIA POR PRODUCTOS**

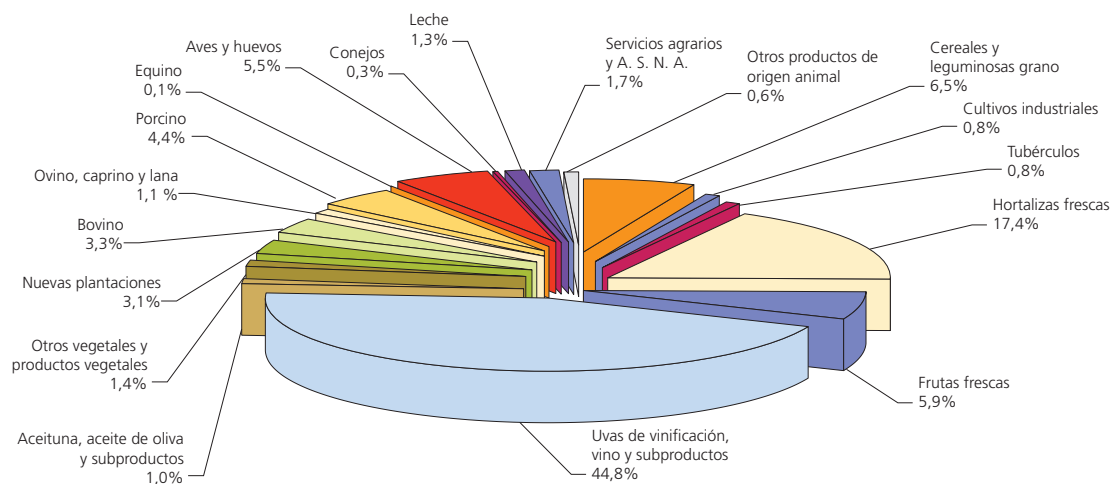

**GRÁFICO 7.5. EVOLUCIÓN DEL VALOR A PRECIOS BÁSICOS DE LA PRODUCCIÓN VEGETAL Y ANIMAL. SERIE HISTÓRICA**



### 7.4. RESULTADOS FINALES (MILES DE €)

Producción de la rama agraria a precios básicos	724 478,11
Consumos intermedios	231 427,98
Valor Añadido Bruto a Precios Básicos	493 050,13
Consumo de capital fijo	94 553,48
Bienes de equipo	53 254,65
Construcciones	4 976,36
Plantaciones	36 322,47
Valor Añadido Neto a Precios Básicos	398 496,66
Otros impuestos sobre la producción	5 166,71
Otras subvenciones	46 049,00
Renta de los factores	439 378,95

**GRÁFICO 7.6. ESQUEMA BÁSICO DE CÁLCULO DE LAS MACROMAGNITUDES AGRARIAS SEGÚN EUROSTAT: SEC-2010 (MILES DE €). 2018**

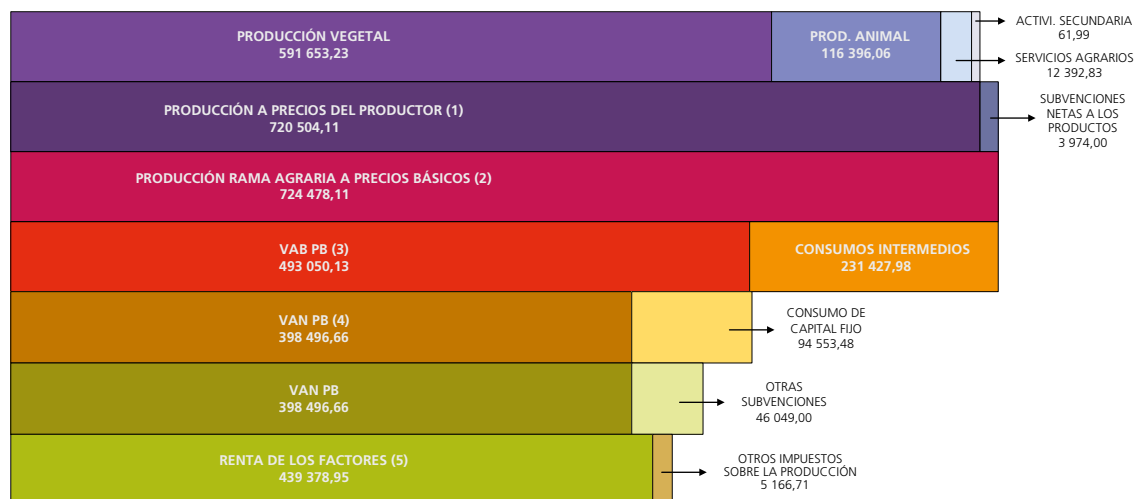

- (1) PRODUCCIÓN A PRECIOS DEL PRODUCTOR = PRODUCCIÓN VEGETAL + PROD. ANIMAL + ACTIV. SECUNDARIA NO AGRARIAS NO SEPARABLES + SERVICIOS DE LA AGRICULTURA
- (2) PRODUCCIÓN DE LA RAMA AGRARIA A PRECIOS BÁSICOS = PRODUCCIÓN A PRECIOS DEL PRODUCTOR + SUBVENCIONES A LOS PRODUCTOS
- (3) VALOR AÑADIDO BRUTO A PRECIOS BÁSICOS = PRODUCCIÓN DE LA RAMA AGRARIA A PRECIOS BÁSICOS - CONSUMOS INTERMEDIOS
- (4) VALOR AÑADIDO NETO A PRECIOS BÁSICOS = VALOR AÑADIDO BRUTO A PRECIOS BÁSICOS - CONSUMO DE CAPITAL FIJO
- (5) RENTA DE LOS FACTORES = VALOR AÑADIDO NETO A PRECIOS BÁSICOS + OTRAS SUBVENCIONES - IMPUESTOS

**7.5. EVOLUCIÓN DE LOS RESULTADOS FINALES (MILES DE €)**

	2009	2010	2011	2012	2013	2014	2015	2016	2017	2018
Producción de la rama agraria a Precios Básicos	460 089,44	494 640,11	528 579,56	545 494,52	585 518,46	617 510,41	641 559,77	688 644,20	702 137,50	724 478,11
Consumos intermedios	172 877,68	178 464,86	196 607,26	217 199,10	220 336,55	208 806,20	203 226,59	201 345,36	210 243,50	231 427,98
Valor Añadido Bruto a Precios Básicos	287 211,76	316 175,25	331 972,30	328 295,42	365 181,91	408 704,21	438 333,19	487 298,84	491 894,00	493 050,13
Consumo de capital fijo	60 807,88	62 302,77	63 230,07	71 489,39	75 628,36	88 207,30	89 189,91	89 767,57	90 730,70	94 553,48
Bienes de equipo	29 704,00	31 011,60	31 607,06	39 772,82	42 103,40	51 732,78	52 005,40	51 508,64	51 870,43	53 254,65
Construcciones	4 078,29	4 210,26	4 663,72	4 747,45	4 737,96	4 835,59	4 820,40	4 765,89	4 881,04	4 976,36
Plantaciones	27 025,60	27 080,91	26 959,30	26 964,06	28 786,99	31 638,94	32 364,11	33 493,03	33 979,23	36 322,47
Valor Añadido Neto a Precios Básicos	226 403,88	253 872,48	268 742,23	256 811,08	289 553,56	320 496,90	349 143,28	397 531,27	401 163,30	398 496,66
Otros impuestos sobre la producción	3 199,63	3 510,50	3 596,99	3 957,88	3 975,69	4 176,71	4 250,72	4 512,99	4 869,74	5 166,71
Otras subvenciones	50 026,00	47 590,00	49 702,00	51 960,00	46 713,55	47 497,00	42 534,00	45 385,00	47 915,00	46 049,00
Renta de los factores	273 230,15	297 951,98	314 847,24	304 813,20	332 291,41	363 817,19	387 426,56	438 403,28	444 208,56	439 378,95

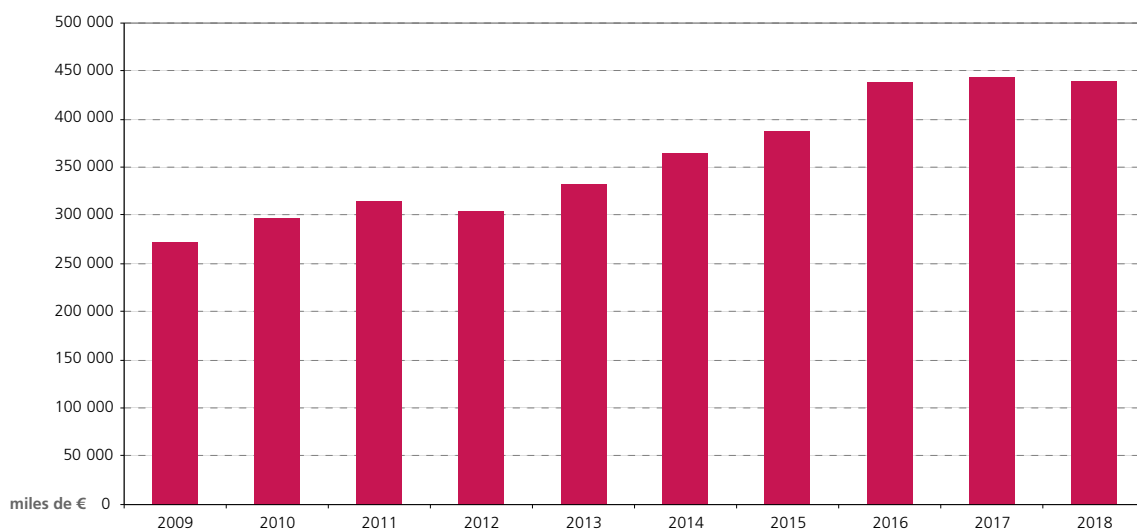
**GRÁFICO 7.7. RENTA DE LOS FACTORES. SERIE HISTÓRICA (2009-2018)**



## **ANEXOS**





## 1. AVANCE DE DATOS ESTADÍSTICOS. 2019

### 1.1. DISTRIBUCIÓN REGIONAL DE CULTIVOS HERBÁCEOS (HA)

CULTIVO	SECANO				REGADÍO				TOTAL SECANO REGADÍO
	OCUPACIÓN PRINCIPAL	OCUPACIÓN POSTERIOR	OCUPACIÓN ASOCIADA	TOTAL	OCUPACIÓN PRINCIPAL	OCUPACIÓN POSTERIOR	OCUPACIÓN ASOCIADA	TOTAL	
Trigo	21 283	–	–	21 283	8 389	–	–	8 389	29 672
Cebada	13 391	–	–	13 391	4 099	–	–	4 099	17 490
Avena	322	–	–	322	137	–	–	137	459
Centeno	94	–	–	94	10	–	–	10	104
Triticale	1 461	–	–	1 461	351	–	–	351	1 812
Maíz	–	–	–	–	428	–	–	428	428
<b>Total cereales grano</b>	<b>36 551</b>	<b>–</b>	<b>–</b>	<b>36 551</b>	<b>13 414</b>	<b>–</b>	<b>–</b>	<b>13 414</b>	<b>49 965</b>
Judía seca	–	–	–	–	153	–	–	153	153
Haba seca	4	–	–	4	4	–	–	4	8
Lenteja	4	–	–	4	–	–	–	–	4
Garbanzo	10	–	–	10	10	–	–	10	20
Guisante seco	308	–	–	308	75	–	–	75	383
Veza	180	–	–	180	49	–	–	49	229
<b>Total leguminosas grano</b>	<b>506</b>	<b>–</b>	<b>–</b>	<b>506</b>	<b>291</b>	<b>–</b>	<b>–</b>	<b>291</b>	<b>797</b>
Patata media estación	–	–	–	–	631	–	–	631	631
Patata tardía	–	–	–	–	335	–	–	335	335
<b>Total tubérculos</b>	<b>–</b>	<b>–</b>	<b>–</b>	<b>–</b>	<b>966</b>	<b>–</b>	<b>–</b>	<b>966</b>	<b>966</b>
Remolacha azucarera	–	–	–	–	933	–	–	933	933
Girasol	894	–	–	894	66	–	–	66	960
Lúpulo	–	–	–	–	7	–	–	7	7
Colza	1 034	–	–	1 034	253	–	–	253	1 287
Adormidera	105	–	–	105	212	–	–	212	317
<b>Total cultivos industriales</b>	<b>2 033</b>	<b>–</b>	<b>–</b>	<b>2 033</b>	<b>1 471</b>	<b>–</b>	<b>–</b>	<b>1 471</b>	<b>3 504</b>
Otras flores	–	–	–	–	2	–	–	2	2
Plantas ornamentales	–	–	–	–	7	–	–	7	7
<b>Total flores y ornamentales</b>	<b>–</b>	<b>–</b>	<b>–</b>	<b>–</b>	<b>9</b>	<b>–</b>	<b>–</b>	<b>9</b>	<b>9</b>
Cereales para forrajes	147	–	–	147	58	–	–	58	205
Maíz forrajero	–	–	–	–	56	–	–	56	56
Vallico	47	–	–	47	229	–	–	229	276
Alfalfa	158	–	–	158	814	–	–	814	972
Esparceta	225	–	–	225	56	–	–	56	281
Veza para forraje	203	–	–	203	61	–	–	61	264
Otras leguminosas forraje	167	–	–	167	49	–	–	49	216
Nabo forrajero	–	–	–	–	2	–	–	2	2
Praderas polifitas	67	–	–	67	–	–	–	–	67
<b>Total cultivos forrajeros</b>	<b>1 014</b>	<b>–</b>	<b>–</b>	<b>1 014</b>	<b>1 325</b>	<b>–</b>	<b>–</b>	<b>1 325</b>	<b>2 339</b>
Col y repollo	–	–	–	–	93	–	–	93	93
Espárrago	18	–	–	18	84	–	–	84	102
Apio	–	–	–	–	10	–	–	10	10
Lechuga	–	–	–	–	87	17	–	104	104
Escarola	–	–	–	–	11	–	–	11	11
Espinaca	–	–	–	–	5	–	–	5	5
Acelga	–	–	–	–	41	2	–	43	43
Cardo	–	–	–	–	37	–	–	37	37
Borraja	–	–	–	–	21	–	–	21	21
Sandía	–	–	–	–	3	–	–	3	3

CULTIVO	SECANO				REGADÍO				TOTAL SECANO REGADÍO
	OCUPACIÓN PRINCIPAL	OCUPACIÓN POSTERIOR	OCUPACIÓN ASOCIADA	TOTAL	OCUPACIÓN PRINCIPAL	OCUPACIÓN POSTERIOR	OCUPACIÓN ASOCIADA	TOTAL	
Melón	-	-	-	-	6	-	-	6	6
Calabaza y calabacín	-	-	-	-	56	-	-	56	56
Pepino	-	-	-	-	16	-	-	16	16
Berenjena	-	-	-	-	14	-	-	14	14
Tomate	-	-	-	-	193	-	-	193	193
Pimiento	-	-	-	-	195	-	-	195	195
Guindilla	-	-	-	-	6	-	-	6	6
Fresa y fresón	-	-	-	-	1	-	-	1	1
Alcachofa	-	-	-	-	142	-	-	142	142
Coliflor	-	-	-	-	387	-	-	387	387
Brócoli	-	-	-	-	204	-	-	204	204
Ajo	-	-	-	-	9	-	-	9	9
Cebolla	-	-	-	-	61	-	-	61	61
Puerro	-	-	-	-	30	-	-	30	30
Remolacha de mesa	-	-	-	-	4	-	-	4	4
Zanahoria	-	-	-	-	81	-	-	81	81
Rábano	-	-	-	-	2	-	-	2	2
Nabo y otras	-	-	-	-	3	-	-	3	3
Judía verde	-	-	-	-	320	1 121	-	1 441	1 441
Guisante verde	-	-	-	-	1 686	-	-	1 686	1 686
Haba verde	-	-	-	-	31	-	-	31	31
Champiñón y setas	-	-	-	-	73	209	-	282	282
<b>Total hortalizas</b>	<b>18</b>	<b>-</b>	<b>-</b>	<b>18</b>	<b>3 912</b>	<b>1 349</b>	<b>-</b>	<b>5 261</b>	<b>5 279</b>
<b>Total cultivos herbáceos</b>	<b>40 122</b>	<b>-</b>	<b>-</b>	<b>40 122</b>	<b>21 388</b>	<b>1 349</b>	<b>-</b>	<b>22 737</b>	<b>62 859</b>

**1.2. DISTRIBUCIÓN REGIONAL DE CULTIVOS LEÑOSOS (HA)**

CULTIVO	SUPERFICIE EN PLANTACIÓN REGULAR						TOTAL
	SECANO			REGADÍO			
	QUE AÚN NO PRODUCEN	EN PRODUCCIÓN	TOTAL	QUE AÚN NO PRODUCEN	EN PRODUCCIÓN	TOTAL	
Manzano	–	4	4	99	383	482	486
Peral	–	–	–	153	2 325	2 478	2 478
Membrillo	1	1	2	1	1	2	4
Albaricoquero	–	–	–	5	25	30	30
Cerezo y guindo	37	76	113	47	296	343	456
Melocotonero	–	–	–	63	349	412	412
Ciruelo	4	6	10	46	205	251	261
Higuera	–	1	1	2	14	16	17
Kiwi	–	–	–	–	5	5	5
Almendro	3 598	5 462	9 060	235	686	921	9 981
Nogal	51	210	261	27	160	187	448
Avellano	1	1	2	–	2	2	4
Endrino	–	–	–	–	1	1	1
Nectarino	–	–	–	7	64	71	71
Pistacho	15	–	15	24	–	24	39
<b>Total frutales</b>	<b>3 707</b>	<b>5 761</b>	<b>9 468</b>	<b>709</b>	<b>4 516</b>	<b>5 225</b>	<b>14 693</b>
Uva de mesa	–	–	–	–	5	5	5
Uva para vino	273	32 069	32 342	945	14 160	15 105	47 447
<b>Total viñedo no asociado</b>	<b>273</b>	<b>32 069</b>	<b>32 342</b>	<b>945</b>	<b>14 165</b>	<b>15 110</b>	<b>47 452</b>
Olivar aceituna de aceite	864	2 078	2 942	60	2 649	2 709	5 651
<b>Total olivar</b>	<b>864</b>	<b>2 078</b>	<b>2 942</b>	<b>60</b>	<b>2 649</b>	<b>2 709</b>	<b>5 651</b>
Fronosas con trufa	178	–	178	–	–	–	178
<b>Total otros cultivos leñosos</b>	<b>178</b>	<b>–</b>	<b>178</b>	<b>–</b>	<b>–</b>	<b>–</b>	<b>178</b>
Viveros	–	10	10	–	114	114	124
<b>Total viveros</b>	<b>–</b>	<b>10</b>	<b>10</b>	<b>–</b>	<b>114</b>	<b>114</b>	<b>124</b>
<b>Total cultivos leñosos</b>	<b>5 022</b>	<b>39 918</b>	<b>44 940</b>	<b>1 714</b>	<b>21 444</b>	<b>23 158</b>	<b>68 098</b>



## 2. CONCEPTOS

**Barbecho.** Periodo de descanso al que se somete una tierra de labranza con el fin de almacenar agua y mejorar su capacidad productiva.

**Erial de pastos.** Terrenos de baja productividad, no cultivados, y cuya vegetación espontánea es aprovechada a diente por el ganado en ciertos periodos del año y alimenta a menos de 10 kilos en vivo por hectárea.

**Pastizales.** Terrenos cubiertos por especies autóctonas pastables aprovechados a diente por el ganado y que no suelen recibir cuidados culturales, pudiendo alimentar a más de 10 kilos en vivo por hectárea.

**Espartizales.** Terrenos llanos o montuosos con población principal de esparto o albardín que ocasionalmente pueden ser objeto de algunos cuidados culturales con el fin de incrementar su productividad.

**Secano.** Tierra de labor que no recibe ningún riego y solo se beneficia del agua de lluvia.

**Regadío.** Aquellas tierras que han recibido agua durante el año por medio de algún sistema establecido por el hombre, sea cual fuere la cantidad y la duración. Se incluyen las regadas eventualmente en invierno.

**Explotación agraria.** Es la unidad técnico-económica de producción de la que se obtienen productos agrarios, y se caracteriza por estar bajo la responsabilidad de un solo empresario, utilizar los mismos medios de producción y la misma mano de obra.

**Explotación agraria con tierra.** Es aquella cuya superficie total, formada por una o más parcelas, es superior a 0,1 hectáreas.

**Explotación agraria sin tierra.** Se entiende como tal, toda explotación con menos de 0,1 ha que posea una o más cabezas de ganado vacuno; dos o más cabezas entre ganado caballar, mular o asnal; seis o más cabezas entre ganado ovino o caprino; dos o más cabezas de ganado porcino; cincuenta o más aves entre gallinas, pavos, patos, ocas, palomas, codornices, faisanes y perdices criados en cautividad; treinta o más conejas madres, o diez o más colmenas. Este ganado puede estar en zonas rurales o urbanas.

**Superficie Total (ST).** Conjunto de parcelas que integran físicamente una explotación agraria, independientemente del régimen de tenencia en los que se apoyan los derechos del empresario a utilizar dicha superficie.

**Superficie Agrícola Útil (SAU).** Superficie de tierra labrada, praderas permanentes, pastos y tierras dedicadas a cultivos permanentes. Es la suma de todas las superficies destinadas a la recolección durante el periodo de actividad agrícola en curso.

**Parcela.** Toda extensión de tierra que está bajo una sola linde, es decir, rodeada de terreno ajeno a la explotación.

**Régimen de tenencia de la tierra.** Forma jurídica en la que apoya el empresario sus derechos de utilización de la tierra para el desarrollo de la actividad agraria.

**Régimen de tenencia en propiedad.** Aquellas tierras sobre las que el empresario tiene los derechos de propiedad reconocidos legalmente y las que han sido explotadas ininterrumpidamente por él mismo durante un periodo de treinta años y sin pago de renta.

**Régimen de tenencia en arrendamiento.** Aquellas tierras que siendo propiedad de una persona ajena a la explotación son utilizadas por el empresario, mediante el pago de un canon o renta, para el desarrollo de la actividad agraria.

**Régimen de tenencia en aparcería.** Tierras de labor cuyo pago por los derechos de utilización de las mismas se realiza en especie.

**Régimen de tenencia comunal.** Se incluye en este apartado los derechos que jurídicamente tiene el empresario a la utilización de la tierra apoyados en su condición social de vecino de un municipio.

## POBLACIÓN Y EMPLEO

**Población de hecho.** Personas que en el momento censal se encuentran en el territorio de referencia (presentes más transeúntes).

**Población de derecho.** Personas con residencia en el ámbito de referencia (presentes más ausentes).

**Población activa.** Conjunto de personas de dieciséis años o más que participan del mercado de trabajo o que están disponibles y hacen gestiones para incorporarse al mismo.

**Ocupados.** Conjunto de personas de dieciséis años o más que en el momento censal se encuentran desarrollando una actividad remunerada en el mercado de trabajo, bien por cuenta propia o ajena.

**Parados.** Personas de dieciséis años o más que en el momento censal no hayan tenido un trabajo por cuenta propia o ajena, lo estén buscando o hayan hecho gestiones para incorporarse al mismo en un plazo de dos semanas a partir de la fecha de la encuesta.

**Población inactiva.** Conjunto de personas de dieciséis años o más no clasificados en los apartados anteriores en el momento censal.

**Tasa de paro.** Viene referida al porcentaje que representa la población parada respecto a la población activa.

## MACROMAGNITUDES

**Producción de la Rama de la Actividad Agraria.** Designa el conjunto de bienes y servicios producidos durante un año valorados a "precios básicos"; es decir, agregando al valor de la "Producción a Precios del Productor" las "Subvenciones a los Productos menos los Impuestos" en cada uno de sus componentes. Comprende: la producción vegetal y animal, servicios agrarios y actividades secundarias no agrarias no separables de la actividad agraria.

**Producción Vegetal.** Recoge el valor, a precios básicos, de los productos vegetales (cereales, cultivos industriales, hortalizas, frutas...) obtenidos en el desarrollo de la actividad agraria de las explotaciones y cooperativas. Además del valor de la uva/aceituna producidas y comercializadas en dichas unidades, incluye el valor del vino/aceite elaborados y comercializados por los mismos obtenidos de sus propias materias primas.

**Producción Animal.** Recoge el valor, a precios básicos, de los productos derivados del ganado (carne, leche, huevos...). Se incluyen, además de los obtenidos a partir de las especies domésticas clásicas: vacuno, ovino, caprino, porcino, aves y conejos; los derivados del ganado de lidia y la cría de caballos de raza.

**Servicios Agrarios.** Incluyen, a precios de mercado, los principales servicios realizados por terceros (unidades diferentes de las explotaciones agrarias) y que intervienen directamente en el proceso de producción agrario: recolección de productos, tratamientos fitosanitarios, etc. Se trata de actividades muy frecuentes que habitualmente desarrollaba el agricultor.

**Actividades Secundarias no Agrarias no Separables de la Actividad Agraria.** Son actividades muy vinculadas al proceso de producción en la explotación de leche en queso y/o mantequilla en la explotación, o una utilización de los mismos medios de producción (equipos, instalaciones, tierra (caza), mano de obra...); por tanto, su valoración no puede realizarse de forma separada de la actividad agraria.

**Consumos Intermedios.** Representan el valor, a precios de mercado, de los medios de producción consumidos o transformados en su totalidad en el proceso de producción. Incluyen los gastos de los medios de producción corrientes: semillas/plantas de vivero, energía, fertilizantes, fitosanitarios, alimentos para el ganado, gastos veterinarios, mantenimiento de material y edificios, y otros servicios.

**Valor Añadido Bruto a Precios Básicos.** Es el resultado económico final de la actividad productiva, y se obtiene por diferencia entre el valor de la "Producción de la Rama de la Actividad Agraria" y los "Consumos Intermedios".

**Amortizaciones o consumo de capital fijo.** Expresan el valor a precios de mercado de los medios de producción consumidos con una vida útil superior a un año utilizados en el proceso productivo; en caso contrario se registran como consumos intermedios. Se consideran como amortizables las plantaciones, el ganado para vida, la maquinaria y equipos agrícolas, y las construcciones relacionadas con la actividad agraria.

**Subvenciones.** Son pagos corrientes efectuados por la Administración a los productores con el fin de influir en sus niveles de producción, precios o remuneración de los medios de producción. A efectos del cálculo de la Renta Agraria, se subdividen en dos grupos: Subvenciones a los productos y Otras subvenciones a la producción.

**Impuestos sobre la producción.** Son pagos obligatorios recaudados por la Administración Pública, que pueden gravar la producción. A efectos del cálculo de la Renta Agraria dichos impuestos se subdividen en dos grupos: Impuestos a los productos y Otros impuestos a la producción.

**Valor añadido Neto a Precios básicos.** Es el resultado de deducir las amortizaciones o consumo de capital fijo al Valor añadido bruto a precios básicos.

**Renta Agraria o Renta de los factores.** Representa el resultado final de la actividad productiva, se deducen las amortizaciones y los impuestos y se añaden las otras subvenciones a la producción.

Dicha renta cuantifica el montante de las remuneraciones percibidas por los factores originarios de la producción aplicados a la actividad agraria en el año de referencia; se trata del indicador fundamental de la medida de la actividad agraria.



**Gobierno  
de La Rioja**

Agricultura,  
Ganadería, Mundo Rural,  
Territorio y Población