

# COY.

coyuntura  
agraria

2018  
nov.

Servicio de Estadística y Registros Agrarios  
Sección de Estadística y Estudios  
[www.larioja.org/agricultura](http://www.larioja.org/agricultura)



**Gobierno  
de La Rioja**

Agricultura, Ganadería  
y Medio Ambiente

## ÍNDICE

	<b>RESUMEN DEL MES .....</b>	<b>3</b>
<b>1.</b>	<b>METEOROLOGÍA .....</b>	<b>5</b>
<b>2.</b>	<b>EVOLUCIÓN Y SITUACIÓN DE LOS EMBALSES .....</b>	<b>9</b>
<b>3.</b>	<b>CULTIVOS.....</b>	<b>10</b>
	3.1 CEREALES.....	10
	3.2 FORRAJERAS.....	11
	3.3 PATATA.....	11
	3.4 REMOLACHA .....	11
	3.5 HORTALIZAS.....	12
	3.6 CHAMPIÑÓN Y SETAS .....	12
	3.7 FRUTAS .....	13
	3.8 ALMENDRAS.....	13
	3.9 VIÑEDO.....	14
<b>4.</b>	<b>GANADERÍA .....</b>	<b>15</b>
	4.1 VACUNO .....	15
	4.2 OVINO.....	15
	4.3 PORCINO .....	16
	4.4 AVES Y HUEVOS.....	16
	4.5 CONEJOS.....	17

## RESUMEN DEL MES

### METEOROLOGÍA

La **meteorología** del mes de noviembre de 2018 debe considerarse en la estación de Logroño como normal en cuanto a sus temperaturas y más húmeda de lo habitual respecto a su régimen pluviométrico. A pesar de ello, este mes no puede considerarse así en Rioja Baja, ya que en ninguna de las estaciones del SIAR sitas en esta comarca su pluviometría media mensual superó la esperada.

### CULTIVOS

A finales de mes, y debido a las abundantes precipitaciones, se calculaba que quedaban en La Rioja pendientes de sembrarse con **cereales** de invierno un 50% de la superficie prevista. La **colza** recibió el influjo positivo de la abundante humedad de los secanos, después de una campaña de siembra muy condicionada por su carencia. El cultivo más directamente perjudicado por la abundancia de días de lluvias fue el **maíz**, que siguió acumulando humedad en el grano. Respecto a los **mercados** de materias primas, la cebada continuó siendo a escala nacional la protagonista indiscutible. La retención que ejercía su oferta, alentada por las subidas de su precio, prolongaba la tendencia alcista que había llegado con el comienzo de las ventas a la exportación. Una coyuntura favorable que arrastró con ella a la del trigo tanto harinero como forrajero. El único cereal que quedó con sus precios estables fue el maíz.

El sector comercializador de **forrajes** asistió al cierre definitivo de la campaña en campo con precios estables, hasta que a finales de mes las cotizaciones anotaron un aumento a su salida de fábricas y almacenes.

Confirmado el descenso de rendimientos en las principales zonas productoras de **patata**, la presión sobre su precio no solo ha cedido sino que ha permitido su incremento hasta valores poco habituales.

La cosecha de **remolacha** ha avanzado a buen ritmo. Los rendimientos que se han estado logrando tanto en kilos de raíz por hectárea como en riqueza polarimétrica distan sin embargo de los logrados en las últimas campañas.

La **coliflor** está sufriendo hasta este mes una mala campaña, con mermas más abundantes en las parcelas y precios que no responden a la oferta local. Sí ha mantenido una mejor posición el **brócoli**, y sobre todo el **apio**, que está beneficiando de la falta de plantas en otras zonas productoras. También la **alcachofa**, cuyos capítulos están respondiendo bien a la ausencia de heladas.

El **champiñón** fresco ha repetido cotización. La **seta *Pleurotus*** ha ido perdiendo valor conforme ha aumentado la producción en los cultivos y ha aumentado la competencia con la seta silvestre.

Una vez que toda la **fruta** de pepita ha sido cosechada, la mayor parte de ella aguarda en las cámaras de atmósfera controlada un mejor momento para su venta, tratando con ello de sortear la fuerte competencia que ejercen otras frutas en estas fechas.

Los precios de las **almendras** anotaron a finales de mes subidas generalizadas en los precios de todas las variedades. Una situación novedosa sobre la que el aumento de la demanda navideña y la devaluación del euro tenían una elevada responsabilidad.

Con la **vendimia** oficialmente cerrada, comenzaron los primeros balances de una campaña caracterizada por los efectos aplazados de la helada de abril de 2017 en Rioja Alta y, también, por una meteorología lluviosa y de temperaturas, a excepción de las del muy caluroso septiembre, moderadas e inferiores a lo normal.

### GANADERÍA

El sector de las canales **vacuno** abandonó el mes de noviembre con cotizaciones al alza. Los machos cruzados encontraron hueco en la exportación, mientras que las hembras se beneficiaron de la cercanía de las navidades. Un resultado positivo que se esperaba con continuidad en el siguiente mes de diciembre.

El precio de los **corderos** lechales mantuvo en los meses de octubre y noviembre una pronunciada tendencia descendente que les hizo perder un 15% de valor de mercado, hundiéndolos al finalizar este mes de noviembre de 2018 hasta su nivel más bajo en este mes en los últimos 10 años.

A finales del mes de noviembre y después de 10 semanas de descensos en el precio del kilo en vivo de **cerdo** cebado, el mercado consiguió equilibrarse situando a una oferta presionante, que era consecuencia de las temperaturas suaves del otoño y del abaratamiento del maíz y de la soja, a un nivel similar al de las matanzas, que también aumentaron gracias a una mayor capacidad de trabajo de los mataderos nacionales.

El frenético ritmo de matanza que se desarrolló en el sector del porcino cebado durante todo el mes de noviembre alzó la demanda de **lechones** hasta un nivel en el que su disponibilidad en el mercado nacional fue inferior a las necesidades de los cebaderos. Circunstancia decisiva para la llegada de subidas en su precio.

Las cotizaciones del kilo en vivo de **pollo** cebado permanecieron estables todo el mes de noviembre. A la llegada de diciembre, se contabilizaban 11 semanas de precios estables, a un nivel de 1,24 €/kilo en vivo, muy superior al anotado en los últimos 5 años.

Noviembre fue incapaz de hacer variar unas cotizaciones de los **huevos**, que quedaron estables en todos los gramajes.

La cotización del kilo en vivo de **conejo** cebado llegó hasta el mes de noviembre a un nivel máximo anual de 2,33 €/kilo en vivo, que no se alcanzaba desde el año 2013.

## 1. METEOROLOGÍA

Logroño	T (°C)	TM (°C)	Tm (°C)	P (mm)	DP (días)	DH (días)
Noviembre 2018*	9,2	13,4	6,0	60,7	13	0
Noviembre valores estadísticos SIAR*	9,1	12,7	5,8	53,4	7	1
Noviembre valores estadísticos Aemet**	9,5	13,8	5,3	40,0	7	3

T= Tª media mensual; TM= Media mensual de las máximas diarias; Tm= Media mensual de las mínimas diarias.

P= Precipitación mensual; DP= días de precipitación superior a 1 mm; DH= días de helada.

\*Elaboración propia a partir de los datos de la estación SIAR de Logroño-La Grajera. Valores estadísticos serie 2005-2017.

\*\*Datos facilitados por la Aemet para el Observatorio de Logroño-Agoncillo. Serie 1981-2010.

LOGROÑO (Valores extremos octubre)	Tª máxima absoluta 2018	Tª mínima absoluta 2018	Tª máxima absoluta histórica*	Tª mínima absoluta histórica*	Tª máxima absoluta histórica**	Tª mínima absoluta histórica**
Temperatura	17,2	1,2	24,2	-4,7	27,4	-8,2
Día	11/11/2018	4/11/2018	2/11/2016	29/11/2010	2/11/1996	25/11/1988

\*Elaboración propia a partir de los datos de la estación SIAR de Logroño-La Grajera. Valores extremos SIAR. Serie 2005-2017.

\*\*Valores históricos extremos facilitados por la Aemet para el Observatorio de Logroño-Agoncillo.

### Precipitaciones mensuales acumuladas en 2018. Estación de Logroño (l/m²)

ENE.	FEB.	MAR.	ABR.	MAY.	JUN.	JUL.	AGO.	SEP.	OCT.	NOV.	DIC.	Total
115	151	203	290	355	395	512	512	557	585	646		

### Precipitaciones acumuladas en noviembre en otros observatorios de La Rioja (mm)

Estaciones	Noviembre 2018	Acumulado 2018	Acumulado año agrícola 2017 / 2018
Agoncillo	53	548	114
Albelda de Iregua	51	595	146
Aldeanueva de Ebro	43	545	98
Alfaro	46	565	121
Arenzana de Abajo	63	618	140
Ausejo	51	511	118
Calahorra	41	490	93
Casalarreina	73	591	167
Cervera (Cabretón)	39	633	119
Entrena	60	655	160
Foncea	79	628	152
Igea	31	514	89
Leiva	68	571	123
Logroño (La Grajera)	61	646	134
Pazuengos	70	724	191
Quel	50	618	117
Rincón de Soto	52	589	122
San Vicente de la Sonsierra	89	661	196
Santa Engracia de Jubera	52	570	118
Santo Domingo de la Calzada	63	640	153
Uruñuela	77	566	147
Villar de Torre	68	704	147

Fuente: Elaboración propia a partir de los datos facilitados por el SIAR de sus estaciones.

Estaciones	Nº de días de helada	Tª mínima	Día
Agoncillo	2	-1,4	29
Albelda de Iregua	3	-1,5	29
Aldeanueva de Ebro	0	0,0	29
Alfaro	3	-1,8	4
Arenzana de Abajo	2	-1,5	29
Ausejo	0	0,5	29
Calahorra	1	-0,4	29
Casalarreina	2	-0,8	4
Cervera (Cabretón)	2	-2,2	4
Entrena	2	-1,2	29
Foncea	0	1,0	4
Igea	2	-0,4	4
Leiva	1	-1,3	29
Logroño (La Grajera)	0	1,2	4
Pazuengos	1	-1,0	26
Quel	3	-2,5	29
Rincón de Soto	2	-1,0	29
San Vicente de la Sonsierra	0	1,2	4
Santa Engracia de Jubera	0	0,3	29
Santo Domingo de la Calzada	1	-0,9	29
Uruñuela	2	-1,0	29
Villar de Torre	0	1,1	29

Fuente: Elaboración propia a partir de los datos facilitados por el SIAR de sus estaciones.

Precipitaciones acumuladas en el año agrícola 2018-2019 en la estación SIAR Logroño-La Grajera  
Valores estadísticos para la estación. Serie 2005-2017

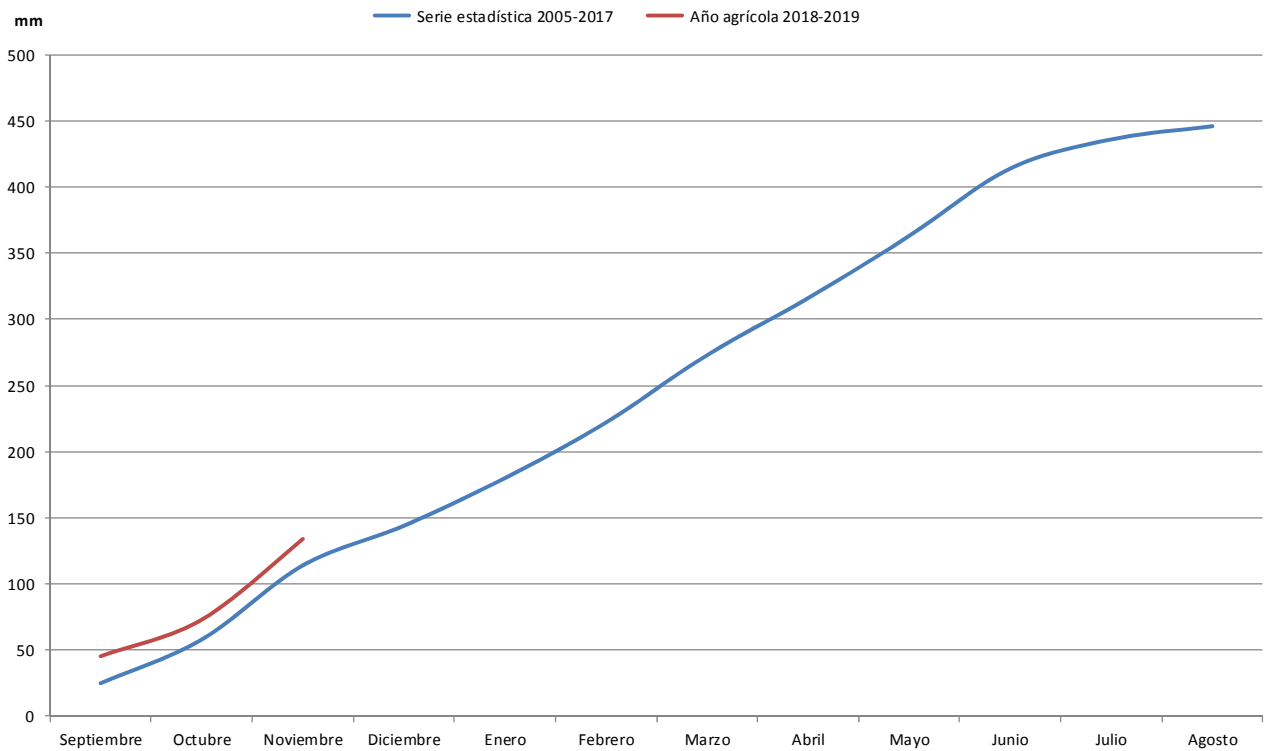

Precipitación mensual recogida en la estación SIAR de Logroño-La Grajera. Año 2018  
Valores estadísticos para la estación. Serie 2005-2017

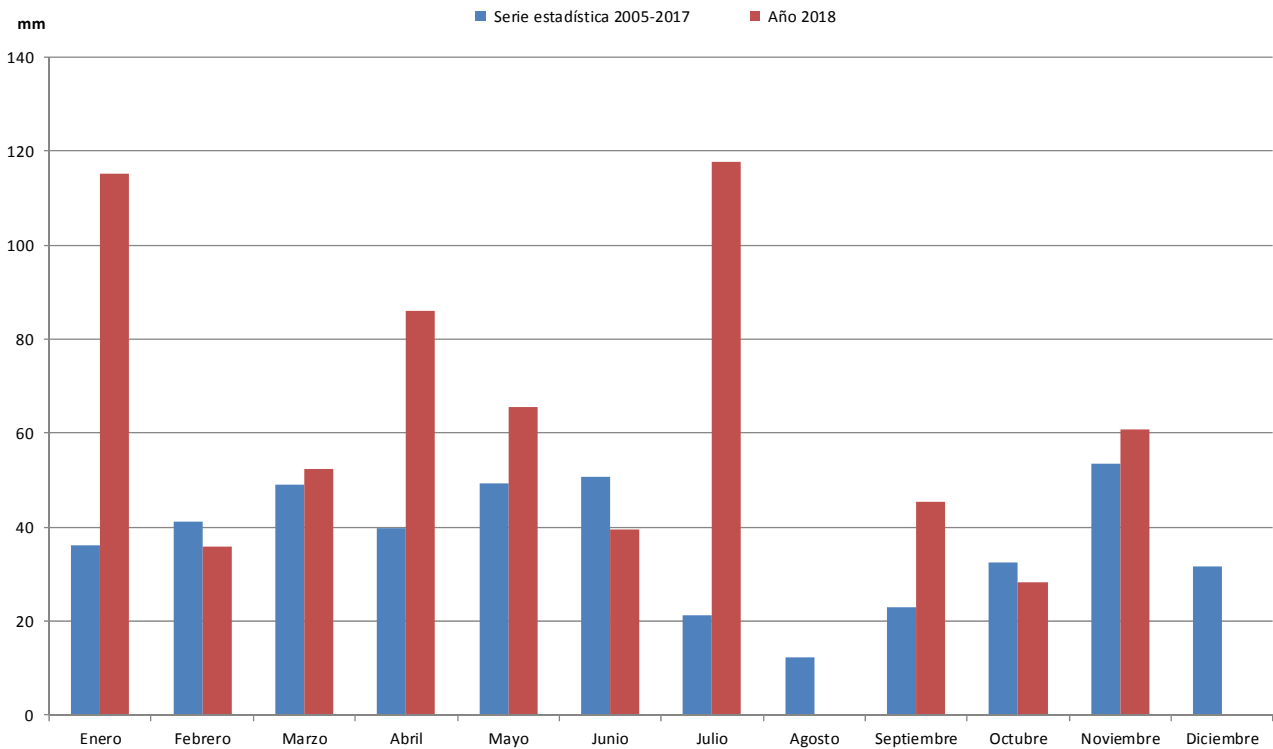

Precipitaciones acumuladas en el año 2018 en la estación SIAR Logroño-La Grajera  
Valores estadísticos para la estación. Serie 2005-2017

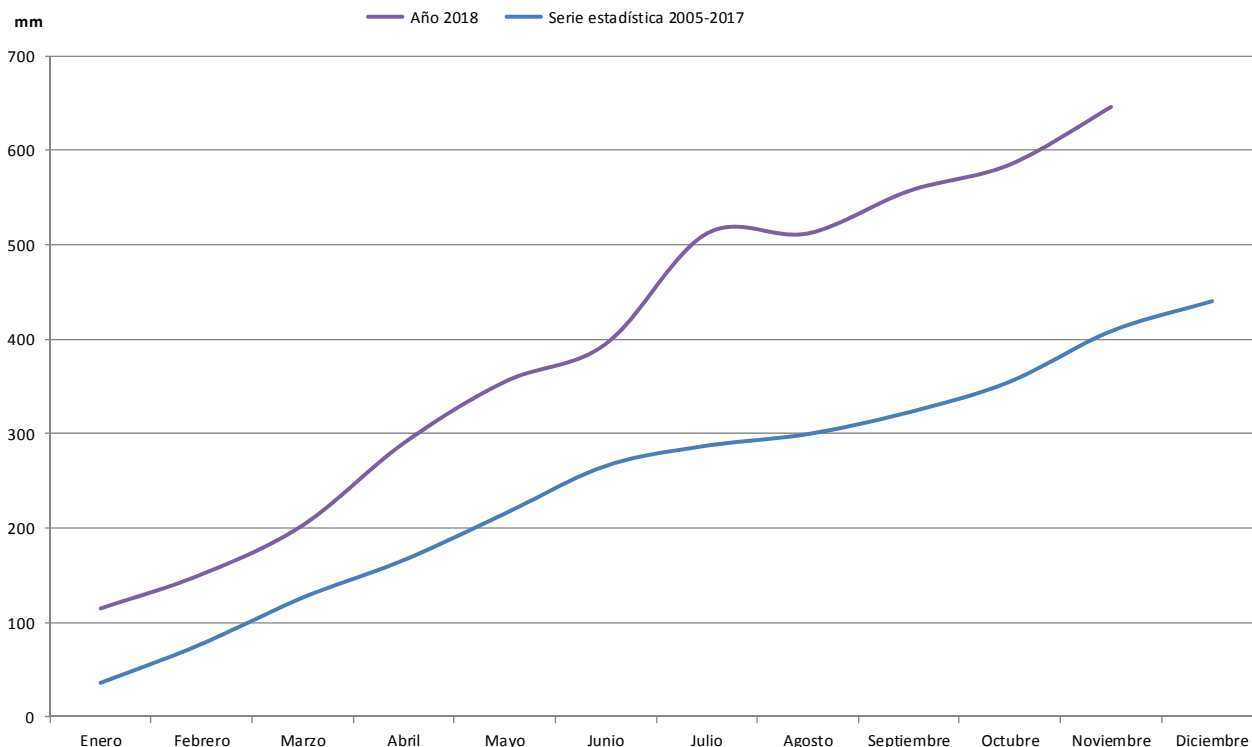

A partir de los datos proporcionados por el SIAR para la estación meteorológica de Logroño, la meteorología del mes de noviembre de 2018 debe considerarse como normal en cuanto a sus temperaturas y más húmeda de lo habitual respecto a su régimen pluviométrico. Abundando en el comportamiento de las temperaturas, se aprecia en relación a su valor estadístico una desviación positiva de su media mensual de tan sólo 1 °C. Una leve diferencia, cuya responsabilidad recae principalmente sobre unas máximas que finalizaron el mes con un valor medio superior a lo esperado en 0,7 °C. Este comportamiento algo más cálido del mes, tal y como muestran los datos de la estación logroñesa, se ve ratificado al comprobar que en su transcurso no se anotó ningún día de helada.

En el resto de las estaciones del SIAR, exceptuando las de Aldeanueva de Ebro, Ausejo, Foncea, San Vicente de la Sonsierra, Santa Engracia del Jubera y Villar de Torre, se anotaron un número variable de días con temperaturas mínimas inferiores a los 0 °C, que varía entre 1 y 3 según localizaciones. En general estas heladas fueron leves, con un valor mínimo absoluto de -2,5 °C en Quel durante la madrugada del día 29.

Respecto a las lluvias, este mes no puede considerarse como más húmedo de lo habitual en Rioja Baja, ya que ninguna de las estaciones del SIAR sitas en esta comarca superó durante noviembre su pluviometría media mensual. Así, en Igea, la estación que acumuló la cantidad de precipitación más exigua, la lluvia recogida, 31 mm, supone el 70% de lo habitual. En Rioja Media y Alta la situación varía completamente, ya que en todas ellas, en mayor o menor cuantía, se rebasaron los valores estadísticos de precipitación para este mes. En la estación de Logroño se superó la cantidad de referencia estadística en 8 mm, mientras que en Santo Domingo de la Calzada este exceso fue de tan sólo 4 mm.

Regresando a lo sucedido en la estación de Logroño-La Grajera, observamos cómo al finalizar noviembre de 2018 la pluviometría total acumulada se elevaba hasta los 646 mm. Una elevada cantidad que hace de 2018, y a falta de un mes para la finalización del año, el más lluvioso del que se tienen registros en esta estación desde 2005, cuando comenzó la toma de datos. A la llegada de diciembre, tal y como puede comprobarse en la tabla adjunta, 7 de los 11 meses transcurridos habían sido más húmedos de lo habitual, ostentando 3 de ellos, enero, abril y junio, los récords absolutos de precipitación acumulada.



## 2. EVOLUCIÓN Y SITUACIÓN DE LOS EMBALSES

La situación de los embalses a día 31 de octubre fue la siguiente:

Mansilla.....	24.977.000 m <sup>3</sup>	(36,88%)
González-Lacasa.....	10.567.000 m <sup>3</sup>	(32,09%)
Pajares.....	14.713.000 m <sup>3</sup>	(41,81%)
<b>TOTAL.....</b>	<b>50.257.000 m<sup>3</sup></b>	<b>(36,99%)</b>

La situación de los embalses a día 30 de noviembre ha sido la siguiente:

Mansilla.....	28.448.000 m <sup>3</sup>	(42,00%)
González-Lacasa.....	10.838.000 m <sup>3</sup>	(32,91%)
Pajares.....	14.521.000 m <sup>3</sup>	(41,26%)
<b>TOTAL.....</b>	<b>50.257.000 m<sup>3</sup></b>	<b>(39,61%)</b>

Por tanto, el nivel medio de los embalses se encuentra al 39,61%, frente al 36,99% del 31 de octubre.

Noviembre 2018	Mansilla		González-Lacasa		Pajares		Total	
	hm <sup>3</sup>	%	hm <sup>3</sup>	%	hm <sup>3</sup>	%	hm <sup>3</sup>	%
<b>2 de noviembre</b>	24,716	36,49	10,471	31,80	14,687	41,73	49,874	36,71
<b>9 de noviembre</b>	24,456	36,11	10,187	30,94	14,573	41,41	49,216	36,23
<b>16 de noviembre</b>	25,731	37,99	10,068	30,57	14,512	41,23	50,311	37,03
<b>23 de noviembre</b>	26,552	39,20	10,316	31,33	14,442	41,04	51,310	37,77
<b>30 de noviembre</b>	28,448	42,00	10,838	32,91	14,521	41,26	53,807	39,61

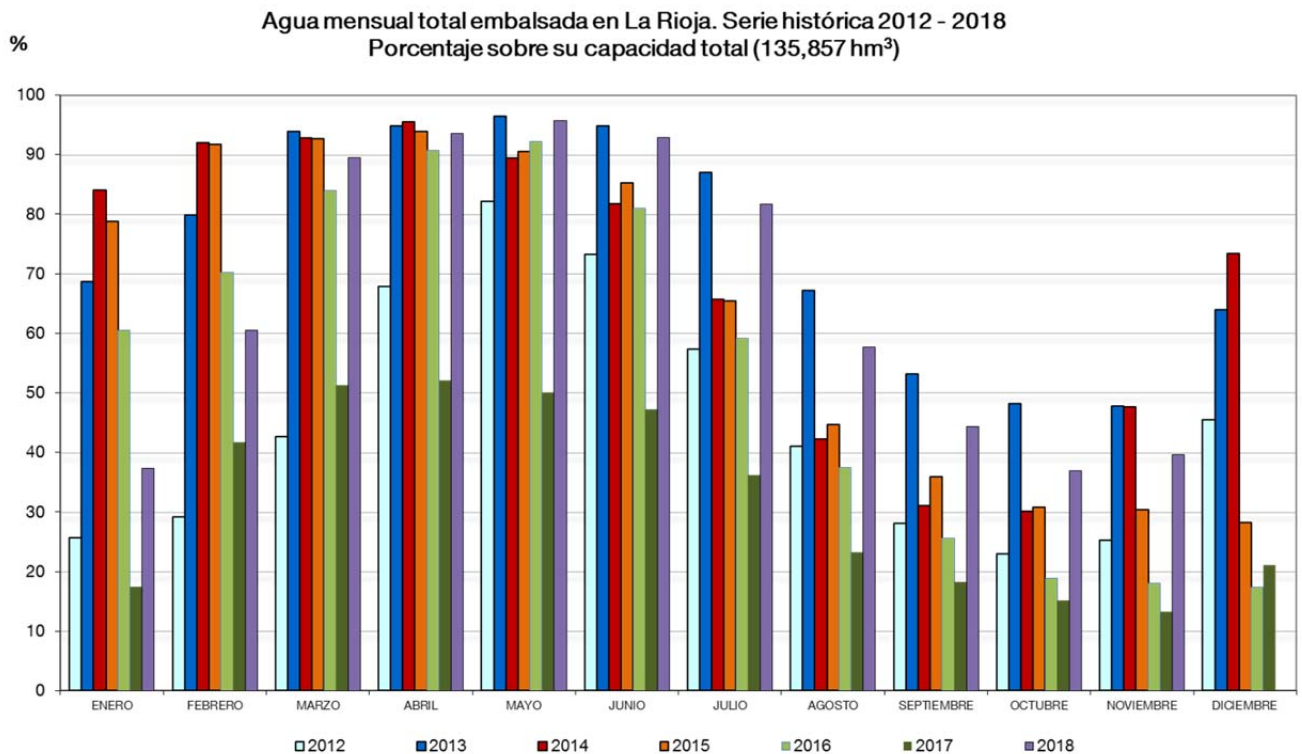

### 3. CULTIVOS

#### 3.1. CEREALES

##### SITUACIÓN DEL CAMPO

A finales del mes de noviembre, y debido a las precipitaciones que de forma insistente seguían alcanzando nuestra comunidad, se calculaba que quedaban pendientes de sembrarse con cereales de invierno un 50% de la superficie prevista. Un apreciable retraso que por entonces aún podía compensarse en el caso de que la meteorología ofreciera una rápida tregua. Como una consecuencia beneficiosa de este aplazamiento, los labradores iban a poder reducir su dependencia de los productos herbicidas gracias al control mecánico de las malas hierbas con las labores preparatorias. Sumado a ello, y en cooperación con unas temperaturas superiores a lo normal, la humedad favorecía también la germinación y el rápido desarrollo de las siembras más tempranas.

Además de estas primeras siembras, la colza también recibió el influjo positivo de la abundante humedad de los secanos, después de una campaña de siembra en el mes de septiembre muy condicionada por su carencia. Se debe recordar que el mes de agosto de 2018 fue el agosto más seco de la historia, seguido por un septiembre que, aunque dispuso de una precipitación total casi normal, ésta llegó asociada a episodios tormentosos, intensos e irregulares por naturaleza, que en ocasiones lejos de favorecer la germinación de las semillas de esta crucífera industrial la dificultaron al formar en el suelo costras, el primer y más temido resultado de la siempre indeseable degradación de los suelos y su horizonte más superficial.

Como cultivo más directamente perjudicado por la abundancia de días de lluvias, concretamente en la estación SIAR de Logroño se contabilizaron en este mes 20 días con precipitaciones apreciables, encontramos el maíz, que lejos de alcanzar un nivel de humedad adecuado para su recogida, siguió acumulándola. Los precios percibidos por los agricultores a la entrega de la cosecha de este cereal de primavera, con el objetivo de conseguir el máximo valor posible, les obligaba a su mantenimiento en campo a la espera de un secado natural, que supone un ahorro considerable de los gastos que se deben asumir en caso de tener que recurrir a los secaderos industriales antes de su almacenamiento o entrega a los comercializadores.

##### SITUACIÓN DE MERCADO

Respecto a los mercados, la cebada continuó siendo a escala nacional la protagonista indiscutible. La retención que ejercía su oferta, alentada por las subidas de su precio, prolongaba la tendencia alcista que había llegado con el comienzo de las ventas a la exportación.

A escala mundial, el sector iba fijando, más aún si cabe, su atención a lo que acontecía en el Mar Negro, ya que a partir de aquellas fechas se esperaba un descenso de la presión vendedora de este origen. Además, la escalada de tensión entablada entre Rusia y Ucrania recortaba el valor de sus divisas haciendo que sus exportaciones ganaran todavía más competitividad frente a la producción europea.

Esta coyuntura que podemos considerar alcista en los precios de los cereales, como ya hemos indicado, tenía su origen en una cebada que semana tras semana, de la mano de unas exportaciones activas y una retención tenaz de sus productores, había conseguido sumar algunos euros en su precio. Una coyuntura que arrastró tras de sí a la del trigo, tanto harinero como forrajero. El único cereal que quedó con sus precios estables fue el maíz. El lento avance de su cosecha, que reducía el volumen de la oferta nacional, resultó siempre un argumento de menor importancia frente a una disponibilidad muy alta y un suministro constante en los puertos.

(€/100 kg)	Al día 5	Al día 15	Al día 25	Precio medio mensual
<b>Trigo</b>	18,33	18,33	18,33	<b>18,33</b>
<b>Cebada</b>	16,83	17,13	17,13	<b>17,03</b>
<b>Maíz: 14% humedad*</b>	18,03	18,03	18,03	<b>18,03</b>

\*Precio pagado por los ganaderos a la salida de almacén mayorista sin IVA.

### 3.2. FORRAJERAS

El sector comercializador de forrajes y sus derivados asistió al cierre definitivo de la campaña en campo con precios estables en granulados y deshidratados. La demanda, tanto interna como de exportación, se desarrollaba animada, y por tanto la posibilidad de ver aumentar los precios a la salida de almacenes y fábricas durante la campaña de comercialización era más que probable.

Unas esperanzas fundadas que debían plasmarse efectivamente gracias a una demanda interna de forrajes y derivados, espoleada por la cercanía del invierno, y unas ventas al exterior incrementadas por una sequía que se había cebado en el pasado verano con buena parte del continente europeo. Como, además, los pedidos desde China llegaban por fin con algo más de asiduidad, y el resto de clientes exteriores mantenían una operatividad que se podía considerar normal, todo parecía dispuesto para una campaña de comercialización que debería ver los precios al alza.

Por fin, a finales de mes, después de una larga espera, las cotizaciones de los forrajes y derivados anotaron un apreciable y valioso aumento de precio a su salida de fábricas y almacenes. Su demanda seguía siendo sostenida y la disponibilidad de género, sobre todo en sus calidades superiores, comenzó a comprobarse que era muy ajustada.

(€/100 kg)	Al día 5	Al día 15	Al día 25	Precio medio mensual
<b>Heno de alfalfa</b>	s. c.	s. c.	s. c.	<b>s. c.</b>

Precio salida almacén mayorista sin IVA.

### 3.3. PATATA

Si bien durante el periodo de cosecha de la patata las ventas realizadas en campo han presionado los precios a la baja, el mercado contaba con que esta situación no se prolongaría en el tiempo, habida cuenta de la escasa producción de esta campaña. Y es que durante este mes se han confirmado los bajos rendimientos a los que se apuntaba en las grandes zonas productoras europeas y nacionales.

En los países del noroeste de Europa la producción se ha reducido un 18% respecto a 2017 y un 14% respecto a la media de los últimos años. La sequía ha mermado los rendimientos en estos países, siendo Francia el menor de los damnificados, con un 9,5% menos de patata respecto al año anterior. En el conjunto nacional, se baraja una horquilla del 15 al 20% de reducción de cosecha por las difíciles condiciones ambientales que han padecido las principales zonas productoras. La Rioja no ha sido ajena a esta tendencia en los recortes de producción, a lo que hay que sumar los problemas de conservación de algunos lotes, derivados de los ataques de mildiu que padecieron las plantaciones.

Las necesidades de abastecimiento de las industrias y la falta de oferta generalizada para el mercado fresco han permitido que el precio se impulse hasta los 26 €/100 kg, cerrando el mes con uno de los mejores valores registrados en noviembre.

(€/100 kg)	Al día 5	Al día 15	Al día 25	Precio medio mensual
<b>Agria</b>	23,00	23,00	26,00	<b>24,00</b>

Precio salida almacén mayorista sin IVA.

### 3.4. REMOLACHA

Con el permiso de las lluvias, las condiciones ambientales que han predominado en Rioja Alta han sido buenas a lo largo de este mes, permitiendo que la cosecha de remolacha se haya realizado a buen ritmo, de modo que a finales de mes ya se había entregado a la fábrica de Miranda de Ebro en torno a la mitad de la producción. Esta fábrica, sin embargo, ha estado trabajando a velocidad reducida ante la falta de suministro de raíces que está dejando una campaña de escaso rendimiento.

Y es que de lo cosechado hasta ahora se infiere un rendimiento final de campaña que se reducirá cerca de un 20% respecto a los últimos años en peso de raíz, y en torno al 13% en riqueza polarimétrica, dejando una valoración negativa para los agricultores, que verán reducidos sus ingresos por este cultivo, y que pondrá en jaque su rentabilidad. Habría que retrotraerse una década para encontrar una producción de azúcar tan corta, cuando se alcanzaron los mínimos históricos en la región.

Entretanto, el futuro del cultivo de la remolacha se ve lastrado por el actual precio del azúcar en los mercados internacionales, que sigue siendo bajo. Las últimas actualizaciones de la producción mundial de azúcar han arrojado sin embargo algo de esperanza para el sector, gracias al recorte de las previsiones, de modo que para la campaña que viene incluso se podría incurrir en déficit frente al consumo, animando con ello a la recuperación de los precios.

### 3.5. HORTALIZAS

Ya sea porque el cultivo de la coliflor ha perdido interés para el agricultor por las dificultades en cuanto al manejo de cultivo y en cuanto a la rentabilidad que están entrañando las últimas campañas, ya sea por las circunstancias específicas de este otoño, que está aumentando el porcentaje de mermas en el campo, con pellas que no terminan de desarrollar, el número de cajas de coliflor que se han comercializado durante estos últimos meses ha sido considerablemente menor a lo que se solía hacer en años anteriores. Su precio, sin embargo, no ha evolucionado conforme a esta falta de oferta, influenciado por unas cosechas abundantes en otras zonas productoras de España y de Europa, que se han visto beneficiadas por una meteorología más calurosa de lo habitual.

Por su parte, el cultivo de brócoli se ha beneficiado del retraso de las cosechas en el sureste peninsular, para mantener en todo el otoño un buen valor, aunque va perdiendo sin embargo fuerza a medida que avanzan las semanas. También ha ido perdiendo valor el romanescu, que cuenta en cualquier caso con un mercado muy reducido.

La producción otoñal de alcachofa se ha beneficiado de unas temperaturas mínimas algo más altas de lo habitual y de la práctica ausencia de heladas, permitiendo mantener una oferta para el mercado fresco constante y con capítulos de calidad.

El resto de hortalizas se han mantenido muy constantes en sus posiciones, destacando el apio, que ha encontrado esta campaña unos precios muy superiores a los de años anteriores.

(€/kg)	Al día 5	Al día 15	Al día 25	Precio medio mensual	Conversión
<b>Borraja</b>	0,50	0,50	0,50	<b>0,50</b>	
<b>Acelga verde</b>	0,40	0,40	0,40	<b>0,40</b>	
<b>Acelga amarilla</b>	0,55	0,55	0,55	<b>0,55</b>	
<b>Alcachofa (€/doc.)</b>	2,75	3,00	2,75	<b>2,83</b>	1 doc.= 2 kg
<b>Cardo (€/ud.)</b>	1,50	1,50	1,50	<b>1,50</b>	1 ud. = 6 kg
<b>Lechuga rizada (€/doc.)</b>	2,80	2,80	2,80	<b>2,80</b>	1 doc.= 4 kg
<b>Escarola (€/doc.)</b>	7,00	7,00	7,00	<b>7,00</b>	1 doc.= 8,4 kg
<b>Cogollos (€/doc.)</b>	1,80	1,80	2,00	<b>1,87</b>	1 doc. = 4 kg
<b>Coliflor (€/doc.)</b>	7,00	7,00	6,00	<b>6,67</b>	1 doc.= 22 kg
<b>Brócoli</b>	0,60	0,60	0,50	<b>0,57</b>	
<b>Romanescu (€/doc.)</b>	9,00	8,50	7,00	<b>8,17</b>	1 doc.= 20 kg
<b>Repollo hoja rizada</b>	0,28	0,28	0,28	<b>0,28</b>	
<b>Apio</b>	0,40	0,40	0,40	<b>0,40</b>	

### 3.6. CHAMPIÑÓN Y SETAS

Si bien el precio de la seta arrastraba una tendencia positiva que se mantuvo hasta los primeros días de este mes, en noviembre la *Pleurotus* ha ido perdiendo valor conforme las producciones en los cultivos y la recolección de la silvestre han ido en aumento. Para la segunda, la extraña meteorología de este año ha retrasado notablemente su proliferación, pero ha dejado en estas fechas una oferta abundante en los mercados, que ha presentado una dura competencia con las cultivadas. El champiñón fresco por su parte ha incidido en la repetición de cotizaciones.

(€/100 kg)	Al día 5	Al día 15	Al día 25	Precio medio mensual
<b>Champiñón granel</b>	190,00	190,00	190,00	<b>190,00</b>
<b>Pleurotus granel</b>	240,00	200,00	180,00	<b>207,00</b>

### 3.7. FRUTAS

La comercialización de peras y manzanas ha sido muy constante a lo largo del mes, dejando pocas variaciones en cuanto a precios y a cantidades. La competencia con otras frutas de otoño y con los cítricos, que atraviesan por una campaña de bajos precios, resta cualquier opción de mejorar el posicionamiento en los mercados, de modo que los almacenistas se han limitado estas semanas a dar salida a las peras de peor conservación, dando por buenos los precios; unos precios, que sufren igualmente la presión de las altas existencias de pera en Bélgica y Países Bajos y de manzana en Polonia.

Esta fruta, almacenada en cámaras de frío normal, se ha ido completando con las últimas vueltas de manzana Fuji, cerrando así la campaña de recolección por este año. No obstante, la mayor parte de ella aguarda en las cámaras de atmósfera controlada un mejor momento para su comercialización a lo largo de la primera parte de 2019.

Pera (€/100 kg)	Al día 5	Al día 15	Al día 25	Precio medio mensual
<b>Conferencia DOP</b>	55,00	55,00	55,00	<b>55,00</b>
<b>Conferencia (60+)</b>	50,00	50,00	50,00	<b>50,00</b>
<b>Blanquilla DOP</b>	55,00	55,00	55,00	<b>55,00</b>
<b>Blanquilla (60+)</b>	50,00	50,00	50,00	<b>50,00</b>
<b>Limonera</b>	50,00	45,00	45,00	<b>46,67</b>
<b>Ercolini</b>	50,00	50,00	-	<b>50,00</b>

Precios percibidos por el agricultor.

Manzana (€/100 kg)	Al día 5	Al día 15	Al día 25	Precio medio mensual
<b>Golden (60+)</b>	35,00	40,00	40,00	<b>38,33</b>
<b>Royal Gala (70+)</b>	45,00	45,00	45,00	<b>45,00</b>
<b>Fuji (60+)</b>	-	55,00	55,00	<b>55,00</b>

Precios percibidos por el agricultor

### 3.8. ALMENDRAS

Los precios de las almendras quedaron durante la primera quincena del mes prácticamente estables en todas las variedades. Una circunstancia neutra sobre un balance de mercado que, a falta de dos meses para cerrar completamente el año, ofrecía para la variedad Largueta un valor un 32% menor que el logrado en los años 2017 y 2016, y un 40% inferior al de 2015. Una situación que ponía en entredicho la rentabilidad de un cultivo que hacía muy poco tiempo se proclamaba segura. El sector productor, consciente del aumento de las dificultades, denunció esta situación a la espera de que el nivel alcanzado por los precios en su caída, constituyera, pese a la elevada oferta existente, tanto en nuestro país como en Estados Unidos, un fondo de resistencia irrenunciable.

En América, los precios se mantenían moderados y, por tanto, si la campaña de comercialización cumplía con sus previsiones, tenían muchas posibilidades de avanzar, sobre todo a medida que la oferta fuera disminuyendo. Para el siguiente ciclo de cultivo en 2019, se auguraba una producción otra vez récord, gracias al aumento de la superficie a escala mundial, y a pesar de la amenaza de la *Xylella* en nuestro país.

A finales de mes se anotaron subidas generalizadas en los precios de todas las variedades de almendra. Una situación novedosa, que no se producía en este mercado desde marzo, sobre la que el aumento de la demanda navideña y la devaluación del euro parecían las causas más importantes.

(€/100 kg en cáscara)	Al día 5	Al día 15	Al día 25	Precio medio mensual
<b>Almendra Largueta</b>	100,00	100,00	103,00	<b>101,00</b>
<b>Almendra Marcona</b>	100,00	103,00	105,00	<b>102,67</b>
<b>Almendra Comuna</b>	76,00	76,00	79,00	<b>77,00</b>

### 3.9. VIÑEDO

Con la vendimia oficialmente cerrada en nuestra comunidad, comenzaron los primeros balances de una campaña caracterizada por los efectos aplazados de la helada de abril de 2017 en Rioja Alta y, también, por una meteorología lluviosa y de temperaturas, a excepción de las del muy caluroso septiembre, moderadas e inferiores a lo normal. Resultado de ello, se recogió una uva en la que la carga de los viñedos influyó de forma directa sobre su calidad y maduración, en una añada en la que, además, los viticultores vieron aumentar los costes de producción con el objetivo de mantener la sanidad del cultivo.

Respecto a la cantidad total de uva recogida, el Consejo Regulador de la DOC hizo público el primer balance de la campaña. Este organismo estimaba que habían entrado a las bodegas de la denominación, poco menos de 485 millones de kilos, de los cuales casi 428 correspondían a uvas tintas y 57 a blancas (88% y 12%, respectivamente). En la primera quincena de octubre se recogió un 53% del total, 259 millones de kilos, mientras que en su segunda quincena la uva vendimiada fue casi un 30%. Un aspecto importante ya que, aunque la vendimia había comenzado en septiembre, el grueso de la campaña, un 83% de su volumen total se recogió en octubre.

Estos 485 millones de kilos se corresponden con un rendimiento del 110%, la producción máxima amparada por el Consejo Regulador para esta campaña de 2018, mientras que el potencial máximo admisible en bodega del 118%, que equivale a 520 millones de kilos, no se cubrió finalmente.

## 4. GANADERÍA

### 4.1. VACUNO

El sector de las canales vacuno abandonó el mes de noviembre con unas cotizaciones al alza que, aunque no se ven reflejadas en la tabla de precios adjunta, deben ser consideradas altamente positivas dada su influencia sobre la coyuntura del siguiente mes de diciembre. Los machos cruzados, una vez cerrado el destino turco, fueron encontrando mercados alternativos en la exportación, mientras que las hembras pudieron empezar a beneficiarse de la cercanía de las navidades. Un resultado positivo que se esperaba con continuidad en el siguiente mes de diciembre, a pesar de que el volumen de la oferta servía siempre de refuerzo a las tesis conservadoras que abogaban por el mantenimiento invariable de las cotizaciones buscando una competitividad por entonces favorable en los mercados de exportación.

Previamente a este esperado desenlace alcista, el mercado fue acumulando razones para abandonar la prolongada coyuntura de estabilidad heredada del anterior mes de octubre, y emprender una nueva de precios al alza, tal y como es habitual que suceda todos los años en sus dos últimos meses. Las terneras cruzadas, las más beneficiadas por el aumento del consumo interior asociado a las navidades, tenían muchas posibilidades de anotar ganancias, mientras que los machos cruzados estuvieron pendientes de sus salidas a la exportación que, aunque habían aumentado con respecto a los meses pasados, continuaban lastrando la evolución de las hembras.

(€/100 kg en vivo)	Al día 5	Al día 15	Al día 25	Precio medio mensual
<b>Ternerros</b> (para abasto)	256,06	256,06	256,06	<b>256,06</b>
<b>Añojos</b> (para abasto)	245,01	245,01	245,01	<b>245,01</b>
<b>Leche de vaca</b> (€/100 litros)				<b>33,26</b>

### 4.2. OVINO

El precio de los corderos lechales mantuvo en los meses de octubre y noviembre una pronunciada tendencia descendente que le hizo perder un 15% de valor de mercado, hundiéndolos al finalizar este mes de noviembre de 2018 hasta su nivel más bajo en este mes en los últimos 10 años. Una circunstancia especialmente perjudicial si tenemos en cuenta que nos aproximamos a la época de mayor demanda de este tipo de carne, un periodo de cuyo éxito o fracaso económico dependen la viabilidad de la mayor parte de las explotaciones extensivas. El desequilibrio generado entre una oferta estacionalmente al alza y una demanda que a lo largo de los años ha ido disipándose trajeron un resultado imposible de asumir por muchos ganaderos.

Este aumento estacional de la oferta de corderos lechales, en un momento de pesadez y desinterés de la demanda, siguió presionando sobre los precios en origen, a pesar de que el valor de estos animales era claramente más bajo que el de los años pasados, teniéndonos que remontar hasta un lejano noviembre de 2000 para encontrar un precio de entrada en este mes inferior al de 2018. Una situación compartida por los corderos más pesados, cuya venta a la exportación debían pasar obligatoriamente por una rebaja de su valor.

Las causas de este resultado negativo recaen sobre una demanda nacional en retroceso en estos últimos años, y unas cifras de exportaciones de canales y animales vivos en descenso, que han obligado a los cebaderos a suspender sus compras de corderos ligeros, debilitándose inmediatamente sus cotizaciones, alcanzando incluso las que se aplican en nuestro mercado local a los lechales, cuyo destino comercial es casi siempre su consumo directo y no su engorde. Otro aspecto que no debe dejarse de lado por su influencia directa sobre los precios de mercado es la llegada de animales provenientes de la importación, que atraídos por los precios claramente superiores de nuestro país llegan cada año en estas fechas impidiendo que el mercado anote, como era costumbre hace pocos años, subidas apreciables.

(€/100 kg en vivo)	Al día 5	Al día 15	Al día 25	Precio medio mensual
<b>Cordero lechal</b>	412,50	405,00	405,00	<b>407,50</b>
<b>Cordero recental</b>	335,00	335,00	335,00	<b>335,00</b>
<b>Cordero pascual</b>	321,50	321,50	321,50	<b>321,50</b>
<b>Cabrito lechal</b>	570,00	470,00	450,00	<b>463,33</b>
<b>Leche de oveja (€/100 litros)</b>				<b>91,97</b>
<b>Leche de cabra (€/100 litros)</b>				<b>64,27</b>

### 4.3. PORCINO

A finales del mes de noviembre y después de 10 semanas de descensos en el precio del kilo en vivo de cerdo cebado, el mercado consiguió equilibrarse situando a una oferta presionante, que era consecuencia de las temperaturas suaves de este otoño y del abaratamiento del maíz y de la soja, a un nivel similar al de las matanzas, que también aumentaron gracias a una mayor capacidad de trabajo de los mataderos nacionales. Además, y debido al peligro constante que significaba mantener en cámara un elevado nivel de almacenaje, con la amenaza de la peste porcina cerniéndose continuamente, el mercado de la carne tuvo que soportar una disponibilidad muy elevada en el continente europeo. Al rescate de los precios de las canales y despieces, se esperaba que llegara en breve una demanda navideña activa y, posteriormente, ya en enero y febrero de 2019, unas exportaciones también más dinámicas.

La continuidad de las repeticiones hasta la llegada de diciembre puso de manifiesto el imperio de una nueva coyuntura, que se definía como de equilibrio de máximos entre oferta y demanda, y que no encontraba correspondencia adecuada en un mercado de la carne en el que la oferta era muy superior a la demanda. Al peligro de construir un estocaje de futuro comprometido, se le unía un consumo interno que no acaba de adquirir el volumen previsto y unas exportaciones a la espera de los pedidos asiáticos.

El frenético ritmo de matanza que se desarrolló en el sector durante todo el mes de noviembre alzó la demanda de lechones hasta un nivel en el que su disponibilidad en el mercado nacional era inferior a las necesidades de los cebaderos. Una circunstancia propicia para la subida de los precios, en la que también colaboró de forma inestimable el aumento de la competencia por conseguir unos lechones de importación también escasos y el consumo extraordinario de estos animales en las fiestas navideñas.

Un aspecto reseñable sobre la evolución positiva de los precios fue la situación de la peste porcina en el norte del continente europeo, ya que a medida que su amenaza parecía disiparse definitivamente, aumentaba también la demanda de los cebaderos de Bélgica y Alemania, reduciéndose así sus llegadas hasta nuestro mercado y propiciando las subidas. Por último, no debemos olvidar que la cercanía de diciembre es siempre un factor más de sostenimiento de los precios; basta con recordar que el año pasado en este mes se sacrificaron en los mataderos riojanos el 42% del total anual de rostrizos.

	Al día 5	Al día 15	Al día 25	Precio medio mensual
<b>Cerdo cebado (€/100 kg en vivo)</b>	110,00	108,00	108,00	<b>108,67</b>
<b>Cerdo cebado (€/100 kg en canal)</b>	134,00	132,00	132,00	<b>132,67</b>
<b>Lechón unidad (15 kg)</b>	29,00	30,00	31,00	<b>30,00</b>

### 4.4. AVES Y HUEVOS

Las cotizaciones del kilo en vivo de pollo cebado permanecieron estables todo el mes de noviembre, gracias a una oferta que operó ajustada sin excesos reseñables, con respecto a una demanda que fue ganando algo más de actividad a medida que fue avanzando el calendario. A la llegada de diciembre, se contabilizaban 11 semanas de precios estables, a un nivel de 1,24 €/kilo en vivo, muy superior al anotado en los últimos 5 años.

Noviembre fue incapaz de hacer variar unas cotizaciones de los huevos que quedaron estables en todos los gramajes, gracias a una coyuntura de mercado equilibrada entre producción y demanda, ajustadas gracias a la exportación.



	Al día 5	Al día 15	Al día 25	Precio medio mensual
<b>Pollo de granja</b> (€/100 kg en vivo)	124,00	124,00	124,00	<b>124,00</b>
<b>Huevos de gallina cat. XL</b> (€/100 docenas)	152,00	152,00	152,00	<b>152,00</b>
<b>Huevos de gallina cat. L</b> (€/100 docenas)	106,00	106,00	106,00	<b>106,00</b>

#### 4.5. CONEJOS

La cotización del kilo en vivo de conejo cebado llegó hasta el mes de noviembre a un nivel máximo anual, gracias a la subida de la última semana de octubre que las aupó hasta los 2,33 €. Un nivel que no se veía en este mercado desde el año 2013, y del que el descenso de producción obligado por la prolongada crisis de rentabilidad y la suspensión de los piensos medicamentosos, también con influencia sobre la caída de producciones, parecían ser la causa principal.

El siguiente mes de diciembre se esperaba bajo una coyuntura de mercado difícil de cara al mantenimiento de los precios. El descenso del consumo y el aumento de la oferta, ambos jugando en contra del apreciamiento de esta producción, estaban a la vuelta de la esquina.

(€/100 kg en vivo)	Al día 5	Al día 15	Al día 25	Precio medio mensual
<b>Conejo</b>	233,00	233,00	233,00	<b>233,00</b>