



## ***PLAN DE ACTUACIÓN DE LA FUNDACIÓN TUTELAR DE LA RIOJA 2016***

### **1.- Antecedentes**

La Fundación Tutelar de La Rioja es una institución de iniciativa pública que se constituye previo Acuerdo del Consejo de Gobierno de La Rioja, mediante escritura pública otorgada el 16 de mayo de 2003. Se crea para dar respuesta a la necesidad de protección de las personas mayores de edad, incapacitadas judicialmente, que residiendo en el ámbito de la Comunidad Autónoma de La Rioja no cuentan con familiares u otras personas que se hagan cargo de su tutela y para el ejercicio de cuantas funciones determine la autoridad judicial en medias provisionales de defensa y protección de personas con discapacidad.

### **2.- Fines y funciones de la Fundación**

Los fines generales de la Fundación, según sus estatutos son:

1. El ejercicio inexcusable de la tutela y curatela de las personas mayores de edad incapacitadas judicialmente, residentes en la Comunidad Autónoma de La Rioja, en los términos fijados por el Código Civil, cuando la autoridad judicial encomiende dicho ejercicio a la Comunidad Autónoma, así como la administración de sus bienes.
2. La guarda y protección de los bienes de los/las menores desamparados tutelados por la Comunidad Autónoma de La Rioja.
3. La asunción, en su caso, de la defensa judicial de las personas residentes en la Comunidad Autónoma de La Rioja sobre las que se haya iniciado un proceso de incapacitación, así como el ejercicio de cuantas funciones determine la autoridad judicial en medidas provisionales de defensa y protección personal y patrimonial de personas presuntamente incapaces en situación de desamparo.
4. Procurar la integración de las personas tuteladas en su propio medio social.
5. Proporcionar la atención personal de la persona incapacitada, velando por su cuidado, rehabilitación y recuperación, facilitándole los recursos asistenciales disponibles.
6. Orientar y asesorar a las personas que ejerzan funciones tutelares.

*Para la consecución de estos fines la Fundación lleva a cabo las siguientes funciones*

1. Suscribir convenios o protocolos de colaboración con instituciones públicas o privadas cuyos fines sean idénticos o similares a los de la Fundación.
2. Suscribir contratos con personas físicas o jurídicas, públicas o privadas.
3. Coordinar sus actividades con otras realizadas por las Administraciones Públicas u otras instituciones orientadas a los mismos fines y/o objetivos.
4. Poner en conocimiento del Ministerio Fiscal la existencia de posible causa de incapacidad en una persona. Este hecho se deberá comunicar a los familiares de la persona presuntamente incapaz, si se conocieren.
5. Comunicar al órgano judicial competente los hechos que pudieran dar lugar a causas de inhabilidad o remoción de tutores y curadores.
6. Ejercitar todo tipo de acciones en defensa de los derechos de las personas sometidas a tutela, curatela o guarda de hecho; y oponerse a las ejercitadas por otros, cuando proceda.
7. Administrar el patrimonio de las personas tuteladas y, en su caso, hacer las reclamaciones de alimentos cuando proceda.
8. Constituirse en guardador de hecho, cuando las circunstancias personales o sociales así lo requieran. De esta situación se deberá dar cuenta a la autoridad judicial, a los efectos legales pertinentes.
9. Apoyar y asesorar a las personas que tengan encomendadas funciones tutelares, o que ejerzan la patria potestad prorrogada o rehabilitada.
10. Administrar el patrimonio de los/las menores desamparados tutelados por la Comunidad Autónoma de La Rioja.
11. Establecer conciertos, convenios-programa y contratos con personas físicas y jurídicas para el desarrollo de actividades y prestaciones a favor de los beneficiarios y beneficiarias de la Fundación.

En todo caso la Fundación actuará siempre en interés de las personas incapacitadas.



### 3.- Evolución de los expedientes 2014

#### 3. Personas atendidas por la Fundación en el año 2014

En el año 2014 han sido atendidas por la Fundación un total de 532 personas, de las cuales:

- Un total de 418 personas son **mayores de edad**, divididas entre: tutelas, curatelas y medidas provisionales y 114 **menores de edad**, cuya tutela corresponde al Gobierno de La Rioja y la Fundación Tutelar lleva a cabo la administración de bienes de los mismos.

GRÁFICO Nº 1: PERSONAS ATENDIDAS POR LA FUNDACIÓN



GRÁFICO Nº 2: DISTRIBUCIÓN DE FIGURAS DE GUARDA



**GRÁFICO Nº 3: RELACIÓN DE MENORES POR EDAD Y SEXO**

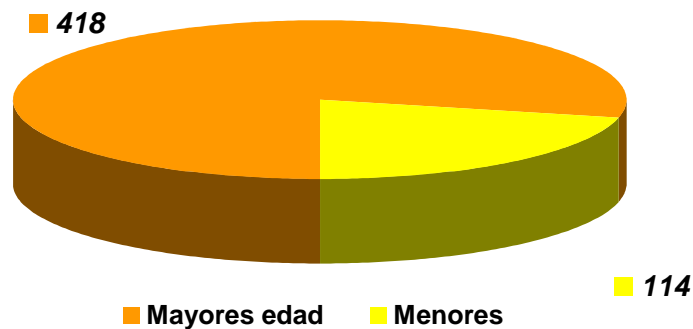
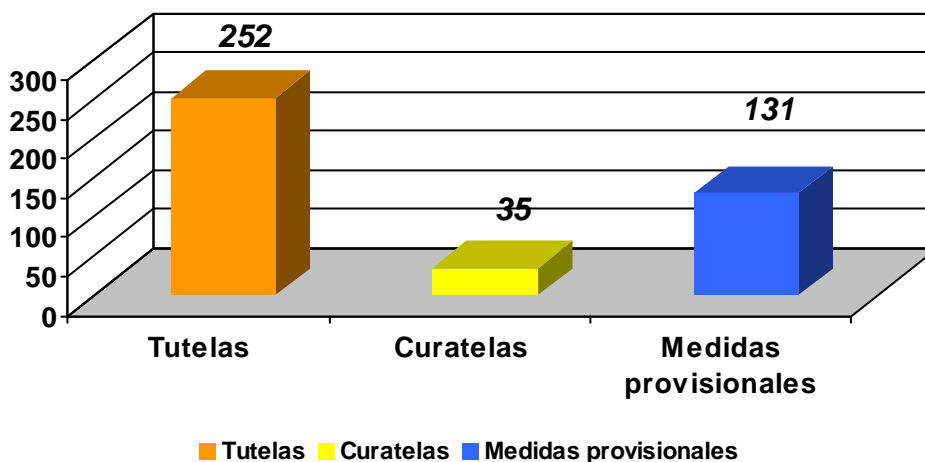
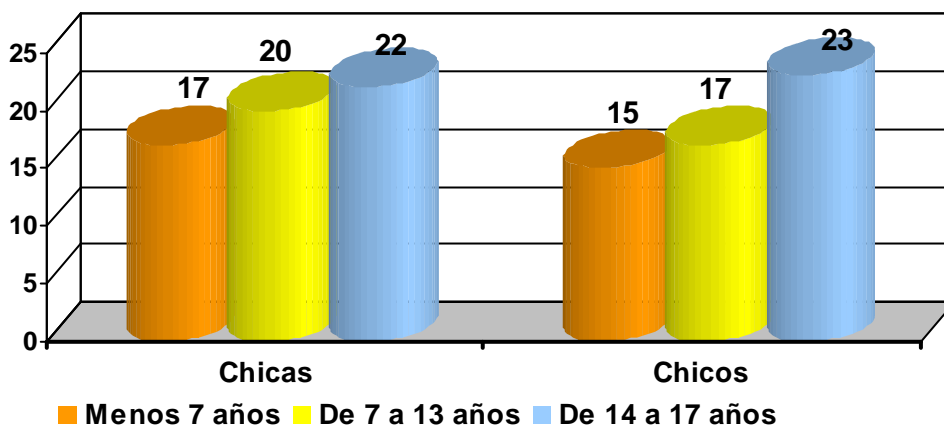

**GRÁFICO Nº 4: DIFERENCIACIÓN POR SEXO Y EDAD FIGURAS DEFINITIVAS ATENDIDAS**





GRÁFICO Nº 5: DIAGNÓSTICOS FIGURAS DEFINITIVAS ATENDIDAS



GRÁFICO Nº 6: LUGAR DE RESIDENCIA FIGURAS DEFINITIVAS ATENDIDAS

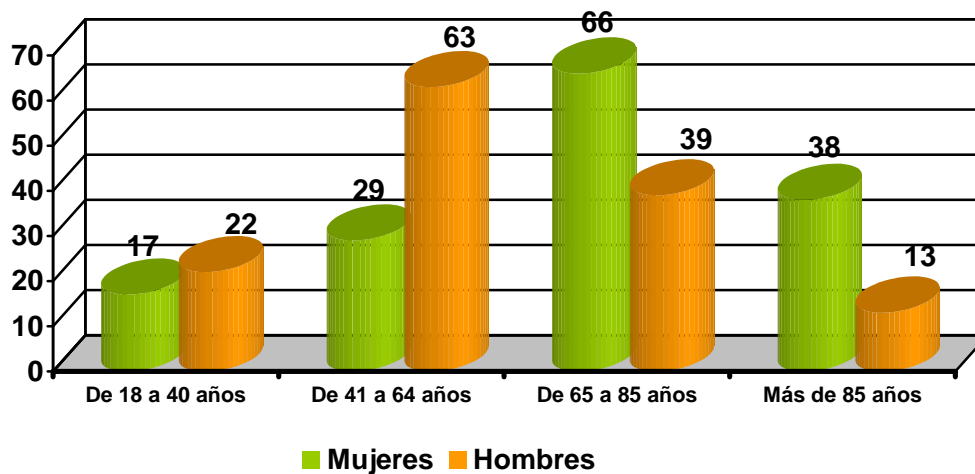

GRÁFICO Nº 7: EVOLUCIÓN ACTUACIONES DEFINITIVAS

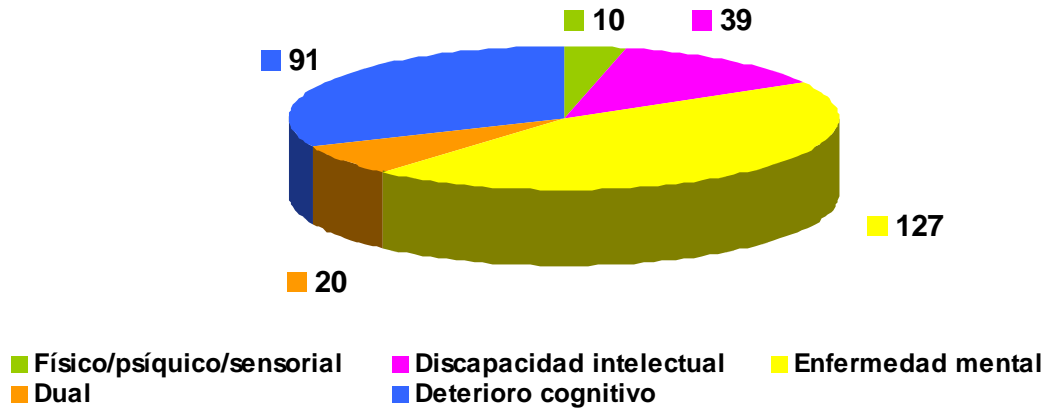

**GRÁFICO N° 8: EVOLUCIÓN MEDIDAS PROVISIONALES**

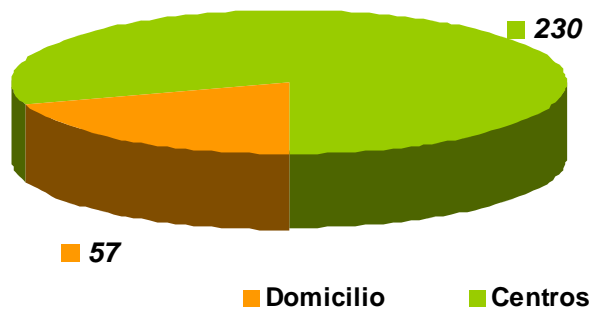
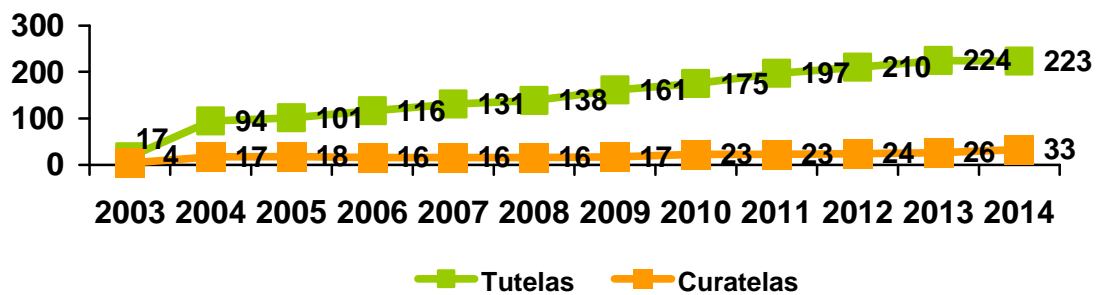
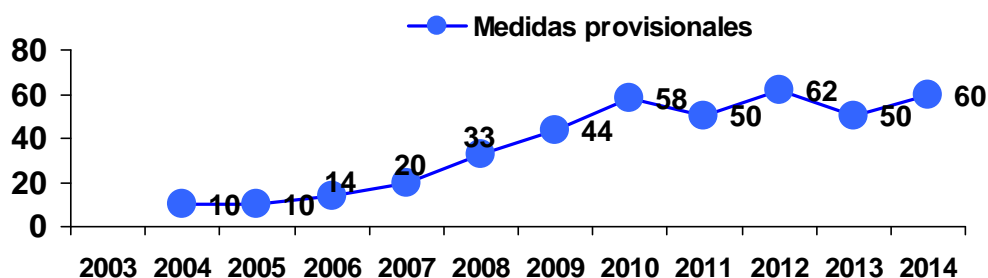

#### 4-. Previsión Actuaciones 2016

Observando la evolución de la asunción de cargos tutelares a lo largo de los años de vida de la Fundación podemos prever que para los próximos años esta siga creciendo. El aumento de la esperanza de vida, que provoca un envejecimiento de la población y que en ocasiones repercute en la disminución de las capacidades de la persona, convirtiéndose en dependientes y requiriendo mayores recursos para su atención; los cambios en el modelo de familia; los cambios médicos, demográficos y sociales producidos en la sociedad; son situaciones que provocan que cada vez sea mayor el número de instituciones que ejercemos la tutela y mayor el número de personas tuteladas por las mismas.

Las líneas de actuación generales se agrupan básicamente en los siguientes ejes:

- Atención integral de los cargos tutelares encomendados judicialmente
- Información y asesoramiento a familiares u otros afectados sobre el procedimiento de valoración de la capacidad y tutelas o curatelas
- Formación y difusión de la entidad mediante la asistencia y colaboración en charlas, conferencias, jornadas y reuniones.



#### **4.1.- Atención integral de los cargos tutelares encomendados judicialmente**

La atención de los cargos tutelares es la función principal de la Fundación. En el ejercicio de esta función cada área realiza su parte correspondiente, pero de forma coordinada entre todos los profesionales. Cada área elabora un Plan Individual de intervención de cada persona, en el que se establecen las necesidades, objetivos y actuaciones a realizar para conseguir los objetivos propuestos.

Igualmente existe una continua coordinación con entidades, centros y servicios en aquellas cuestiones que afecten a los intereses de las personas a nuestro cargo.

Las áreas desde las que se prestan estos servicios son las siguientes:

##### **Área jurídica:**

Se trabaja en la defensa de los legítimos derechos e intereses de los tutelados, bien sea ante el juzgado, mediante la personación en procesos de incapacitación y tutela o representando a la persona en los procedimientos legales implicado. Además, se solicitan las oportunas autorizaciones judiciales cuando resultan necesarias para actuar en beneficio de los usuarios: internamiento, venta de bienes, aceptaciones de herencias, etc Y se interviene en medidas provisionales como defensas judiciales o medidas cautelares. También se efectúan trámites extrajudiciales -testamentos, herencias, compraventas, firma de escrituras notariales-. Y se llevan a cabo asesoramientos a familiares en cuestiones jurídicas en el ejercicio de cargos tutelares.

##### **Área social:**

El equipo de Trabajo Social se encarga de la atención personal de cada tutelado, realizando un seguimiento de los mismos para facilitar la satisfacción de sus necesidades cotidianas de manera integral (familiares, sociales, económicas, laborales, de ocio...). Se encarga de los aspectos psicológicos, médicos y sociales que rodean a la persona. De su acceso a los recursos y prestaciones a las que tiene derecho para que su calidad de vida sea mejor.

### **Área económico-administrativa:**

Se interviene en todo lo relacionado con la administración de bienes y gestión individualizada de los patrimonio de los tutelados, control de ingresos, gastos, plazos fijos, fondos, acciones, domiciliaciones, declaraciones de renta, etc., gestiones necesarias para conservación y mantenimiento de bienes muebles e inmuebles, realización de informes económicos, declaraciones de bienes, impuestos y tasas... así como la presentación al juzgado de inventario inicial, rendición de cuentas anual y cuenta general justificada.

Desde la Fundación Tutelar de La Rioja se pretende transmitir a la sociedad en general que es labor de todos lograr que las personas incapacitadas puedan desarrollar una vida digna y plena. La limitación de las capacidades de una persona hacen que precise de apoyos para cubrir sus propias necesidades, pero no le otorga más derechos ni menos deberes que al resto de la sociedad.

#### **4.2-. Información y asesoramiento a familiares u otros afectados sobre el procedimiento de valoración de la capacidad y tutelas o curatelas**

El objetivo de este servicio es orientar e informar a los tutores, familiares o personas que tengan en su entorno personas con una discapacidad o enfermedad que impida su autogobierno sobre diferentes cuestiones relativas al ejercicio de las figuras de guarda. El asesoramiento se extiende a temas jurídicos (proceso judicial de valoración de la capacidad y ejercicio de la tutela), económicos (como realizar un inventario de bienes, control de ingresos y gastos, rendiciones de cuentas...) y sociales (acceso a recursos y prestaciones sociales públicas y privados...)

#### **4.3-. Formación y difusión de la entidad mediante la asistencia y colaboración en charlas, conferencias, jornadas y reuniones.**

El objetivo es dar a conocer la incesante labor que desarrolla la entidad en el campo de la valoración de la capacidad judicial. Las múltiples actuaciones formativas y de participación en cursos, charlas, conferencias, jornadas, congresos y reuniones serán un exponente más de la difusión de la labor de la Fundación Tutelar de La Rioja.





#### 4.4.-Otras actuaciones

Otras actuaciones que está previsto realizar durante el año 2016 son las siguientes:

- Continuar trabajando el sistema de Calidad EFQM para establecer la mejora continua como eje.
- Cooperación y coordinación con otras entidades tutelares, públicas y privadas.
- Seguir estableciendo cauces de coordinación y colaboración con Asociaciones y entidades que trabajan en el ámbito de las personas con discapacidad intelectual, enfermedad mental o deterioro cognitivo.
- Concienciación a Jueces y Fiscales, a través del contacto en nuestro trabajo diario, para que se cumpla estrictamente el orden de prelación que establece el Código Civil en cuanto a la asunción del cargo de tutor, para cumplir el objetivo para el que se creó la Fundación de actuar subsidiariamente respecto a las actuaciones que corresponden en primer lugar a las familias y como garantía última del sistema de tutela a la que acudir ante la inexistencia o inhibición de aquellas personas que conforme al Código Civil estarían obligadas a actuar en consecuencia.
- Informar en este mismo sentido, en nuestro trabajo diario, a toda la sociedad, especialmente a los Servicios Sociales de base, Centros de Salud Mental y organismos que trabajan con personas presuntamente incapaces, así como a los familiares de éstos. Somos la garantía última, pero jamás la primera opción.
- Llevar a cabo el sistema de retribución por cargo de tutor establecido
- Participar con la Administración en la contratación de servicios centralizados de suministros dirigidos a todos los organismos del sector público con el fin de conseguir el máximo ahorro posible.

## 5-.Recursos

### 5.1-. Recursos técnicos

El personal con el que cuenta la Fundación Tutelar para el ejercicio de estas actuaciones es el siguiente:

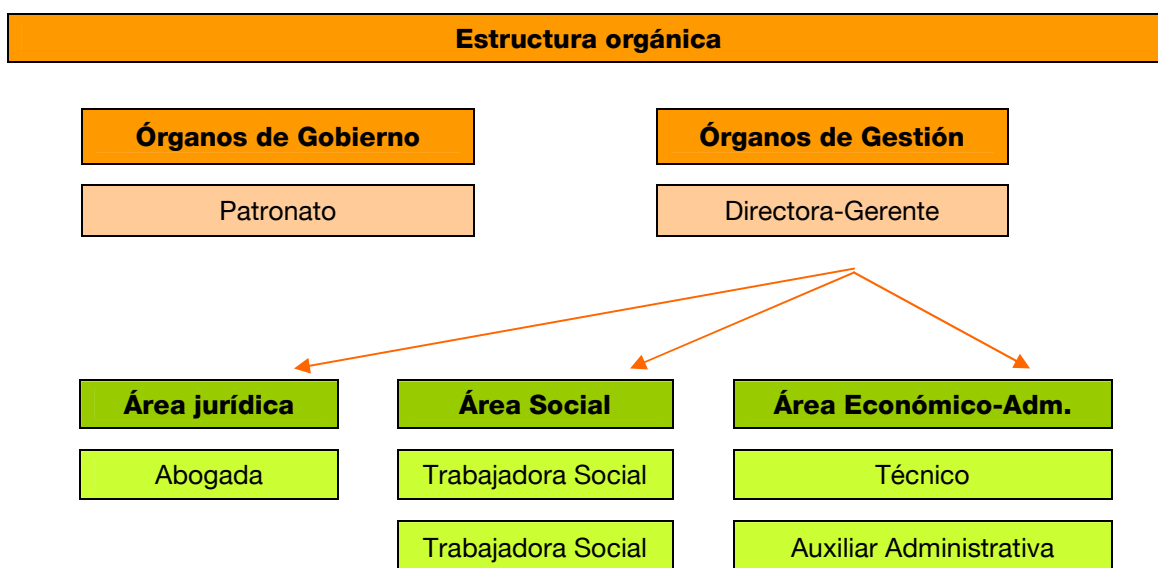

### 5.2 Recursos económicos

A continuación se detallan las cuantías destinadas a recursos materiales y humanos así como su procedencia para el año 2016

**TABLA 5. INGRESOS**

Concepto	Importes/(€)
Asignación gobierno gastos corrientes	1.209.535,00
Aportación usuarios pisos tutelados	86.100,00
Deudas devueltas tutelados	5.000,00
Retribución cargo tutor	10.000,00
Intereses e ingresos financieros	200,00
<b>Total</b>	<b>1.310.735,00</b>



**TABLA 6. GASTOS**

<b>Concepto</b>	<b>Importes/(€)</b>
Gastos personal	263.500,00
Sostenimiento sede: Mantenimiento y Suministros y Comunicación	7.585,00
Servicios externos	21.150,00
Atenciones específicas a tutelados: Programa de intervención educativa pisos	282.000,00
Atenciones específicas a tutelados: Ayudas reintegrables, alojamiento y urgencias	275.000,00
Programa específico de menores: Centros específicos	460.000,00
Difusión y relaciones: Divulgación, publicaciones, jornadas amortización	1.500,00
<b>Total</b>	<b>1.310.735,00</b>

**PRESUPUESTO PARA EL AÑO 2016**

**PRESUPUESTO DE INGRESOS** **1.310.735,00€**

<b>I ASIGNACIÓN PRESUPUESTOS C. A.</b>		<b>1.209.535,00 €</b>
Gastos corrientes	1.209.535,00€	
<b>II APORTACIONES TUTELADOS</b>		<b>101.000,00€</b>
Gestión pisos	86.100,00€	
Ayudas a reintegrar	5.000,00€	
Retribución cargo tutor	10.000€	
<b>III INGRESOS FINANCIEROS Y ASIMILADOS</b>		<b>200,00€</b>
Intereses caja	100,00€	
Impuesto Sociedades	100,00€	

**PRESUPUESTO DE GASTOS** **1.310.735,00€**

**GASTOS CORRIENTES** **1.310.735,00€**

**DESGLOSE DE GASTOS CORRIENTES**

<b>I. PERSONAL</b>		<b>263.500,00€</b>
<b>I.A Nominas</b>	<b>259.000,00€</b>	
Nóminas y salarios	186.000,00 €	
Seguridad social	72.000,00 €	
Plan de acción	1.000,00 €	
<b>I.B Otros</b>	<b>4.500,00€</b>	
Dietas locomoción	3.000,00€	
Formación	1.500,00€	
<b>II SERVICIOS EXTERNOS</b>		<b>21.150,00€</b>
Limpieza	4.000,00€	
Asesoría-contable	7.300,00€	
Seguro inmueble	1.000,00€	
Seguro responsabilidad civil	2.800,00€	
Seguro resp. civil directivos	650,00€	
Prevención riesgos laborales	300,00€	
Mutua Médica	1000,00€	
Protección datos	500,00€	
Seguridad	500,00 €	
Implantar fase calidad	3.000,00€	
Gastos bancarios	100,00€	
<b>III SOSTENIMIENTO SEDE</b>		<b>7.585,00€</b>
<b>A. Suministros y comunicación</b>	<b>3.400,00€</b>	
Ayto tributos y Agua	700,00€	



Electricidad	2.000,00€	
Correos	700,00€	
<b>B. Mantenimiento</b>	<b>4.185,00€</b>	
Comunidad de Vecinos	720,00€	
Extintores	65,00€	
Aparatos de aire	1.400,00€	
Material oficina	1.000,00€	
Sostenimiento sede, Imprevistos	1.000,00€	
<b>IV DIFUSIÓN Y RELACIONES</b>		<b>1.500,00€</b>
Reunión otras instituciones, publicaciones	1.000,00€	
Patronato, representación	500,00€	
<b>V PROGRAMAS ESPECÍFICOS A TUTELA</b>		<b>557.000,00€</b>
<b>A. Gestión recursos tutelados</b>	<b>282.000,00€</b>	
Contrato pisos	282.000,00€	
<b>B. Ayudas tutelados reintegrables</b>	<b>275.000,00€</b>	
Atenciones puntuales, imprevistos	3.000,00€	
Alojamientos, alternativo	260.000,00€	
Atención Teléfono Urgencias	12.000€	
<b>VI PROGRAMAS ESPECÍFICOS DE MENORES</b>		<b>460.000,00€</b>
Centros específicos de menores	460.000,00€	
<b>TOTAL GASTOS CORRIENTES</b>		<b>1.310.735,00€</b>

**M<sup>a</sup> Luz Martínez Ochoa**

Directora- Gerente de la  
Fundación Tutelar de La Rioja