

La Rioja en Cifras

20 13

Anuario Estadístico de La Rioja

Gobierno de La Rioja
www.larioja.org



**Instituto
de Estadística
de La Rioja**

La Rioja en Cifras
2013

Anuario
Estadístico
de la Comunidad
Autónoma de La Rioja

Gobierno de La Rioja
www.larioja.org



Instituto
de Estadística
de La Rioja

ANUARIO estadístico de la Comunidad Autónoma de La Rioja, 2013 : La Rioja en Cifras .— [Recurso electrónico] .— Logroño: Consejería de Administración Pública y Hacienda, Instituto de Estadística de La Rioja, 2013.

ISSN 1696-0572

Página web

<http://www.larioja.org/npRioja/default/defaultpage.jsp?idtab=451812&IdDoc=541344>

1. La Rioja-Situación social-2013-Estadísticas
 2. La Rioja-Situación económica-2013-Estadísticas
- I. La Rioja .Consejería de Administración Pública y Hacienda
II. Instituto de Estadística de La Rioja
308 (460.21) (083.4)
338 (460.21) (083.4)

Consulte la información estadística disponible en Internet:

www.larioja.org/estadistica

Para cualquier consulta pueden dirigirse a:

estadistica.haci@larioja.org

Teléfono: 941 29 11 96

© Gobierno de La Rioja, 2013
Consejería de Administración Pública y Hacienda
Instituto de Estadística de La Rioja
Avda. Marqués de Murrieta, 76 - 26071 Logroño. La Rioja
Tfn. 941 29 11 96
Fax 941 29 16 65
estadistica.haci@larioja.org
www.larioja.org/estadistica
<https://twitter.com/Riojastat>

Elaboración y composición: Instituto de Estadística de La Rioja
ISSN: 1696-0572
Depósito Legal: LR-174 -2003

PRESENTACIÓN

Dando continuidad a casi tres décadas de existencia, nos encontramos ante una nueva edición del Anuario Estadístico de la Comunidad Autónoma de La Rioja, la del año 2013. De este modo, se prolonga la obra decana del Instituto de Estadística de La Rioja y se logra actualizar la evolución experimentada por nuestra región así como las tendencias que se perfilan a partir de los últimos datos disponibles al cierre de este número.

Junto a esta dilatada trayectoria, su evidente objetividad hacen del Anuario un punto de referencia único para los responsables de la formulación de políticas, los organismos, los investigadores, los analistas y, en general, para el público interesado en las materias tratadas. Como resultado, se ofrece una amplia recopilación de información estadística, que permite conocer con precisión y con detalle territorial temáticas de diferente índole.

En consecuencia, y coincidiendo con la celebración en el año 2013 del décimo Aniversario del Instituto de Estadística de La Rioja así como del Año Internacional de la Estadística, espero que este Anuario deje patente el impacto que la información estadística tiene en todos los ámbitos de la sociedad.

Dentro del objetivo permanente del Anuario de divulgar estadísticas de interés en el ámbito regional, se han incorporado en esta edición contenidos en algunos de los 17 capítulos de los que consta la publicación. En concreto, en el capítulo de Población y en el de Construcción y Urbanismo se han actualizado tablas con datos correspondientes al Censo de Población y Viviendas 2011. Asimismo, en el capítulo de Salud y Servicios Sociales, como resultado de la reforma de la estadística relativa a los Establecimientos Sanitarios con Régimen de Internado, se han introducido tablas derivadas de la Estadística de Centros Sanitarios de Atención Especializada que recogen datos económicos, de dotación, personal y de actividad. Por último, en el capítulo de Finanzas y Actividad Mercantil se han añadido datos extraídos de la Estadística de Transmisiones de Derechos de la Propiedad.

Quiero expresar mi gratitud a todas las personas, empresas, organismos e instituciones que han facilitado la información necesaria para la elaboración de este volumen. Los datos que se recogen en esta publicación corresponden a la última información estadística disponible al cierre de la presente edición que, en general, hace referencia a los años 2011 y 2012, aunque también se introducen datos de 2013 así como numerosas series temporales, lo que posibilita el análisis de su evolución.

Una vez más, deseo que esta publicación continúe siendo un valioso instrumento que contribuya a un mejor conocimiento de la realidad del territorio riojano, respondiendo a los intereses de los ciudadanos y despertando nuevas inquietudes estadísticas.



Mª Concepción Arruga Segura
Consejera de Administración Pública y Hacienda

SIGLAS, ABREVIATURAS Y SÍMBOLOS

| | | | |
|-----------|---|----------|---|
| - | Valor nulo | IPC | Índice de Precios de Consumo |
| " | Información no disponible | IPSFL | Instituciones Privadas sin Fines de Lucro |
| 0 | Dato inferior a 0,5 | I + D | Investigación Científica y Desarrollo Tecnológico |
| h, hab | Habitantes | LISMI | Ley de Integración Social de los Minusválidos |
| AENA | Aeropuertos Españoles y Navegación Aérea | MEYSS | Ministerio de Empleo y Seguridad Social |
| AESA | Agencia Estatal de Seguridad Aérea | NCOP | No comprendidos en otras partes |
| ASPACE | Asociación de Atención a las Personas con Parálisis Cerebral | ONCE | Organización Nacional de Ciegos |
| ASPRODEMA | Asociación Promotora de Personas con Retraso Mental Adultas | OO.AA. | Organismos Autónomos |
| ARPS | Asociación Riojana Pro-personas con Deficiencia Psíquica | PFA | Producción Final Agraria |
| ARFES | Asociación Riojana de Familias de Enfermos Psíquicos | PTA | Producción Total Agraria |
| ATS-DUE | Ayudante Técnico Sanitario. Diplomado Universitario en Enfermería | PIB | Producto Interior Bruto |
| CAR | Comunidad Autónoma de La Rioja | PLAN FIP | Plan Nacional de Formación e Inserción Profesional |
| CEE | Centros Especiales de Empleo | SAU | Sociedad Anónima Unipersonal |
| CNAE | Clasificación Nacional de Actividades Económicas | SAU | Superficie Agrícola Útil |
| CNID | Censo Nacional de Instalaciones Deportivas | SE | Subvenciones de Explotación |
| CNPA | Clasificación Nacional de Productos por Actividades | SEC | Sistema Europeo de Cuentas Nacionales y Regionales |
| DG | Dirección General | SEOPAN | Asociación de Empresas Constructoras de Ámbito Nacional |
| DIRCE | Directorio Central de Empresas | SIFMI | Servicios de Intermediación Financiera Medidos Indirectamente |
| EIEL | Encuesta de Infraestructuras y Equipamiento Local | SISPE | Sistema de Información de los Servicios Públicos de Empleo |
| EFC | Establecimientos Financieros de Crédito | SOVI | Seguro Obligatorio de Vejez e Invalidez |
| EPA | Encuesta de Población Activa | SPEE | Servicio Público de Empleo Estatal |
| ESO | Educación Secundaria Obligatoria | SS | Seguridad Social |
| ETT | Empresas de Trabajo Temporal | ST | Superficie Total |
| FP | Formación Profesional | TGSS | Tesorería General de la SS |
| ADIF | Administrador de Infraestructuras Ferroviarias | UDVP | Usuarios de Drogas por Vía Parenteral |
| IAI | Índice de Actividad Industrial | UE | Unión Europea |
| ISAI | Índice Sintético de Actividad Industrial | VAB | Valor Añadido Bruto |
| INE | Instituto Nacional de Estadística | VAN | Valor Añadido Neto |
| | | VPO | Viviendas de Protección Oficial |
| | | TIC | Tecnologías de la Información y las Comunicaciones |

ÍNDICE

| | |
|---------------------------------------|-----|
| Presentación..... | III |
| Siglas, Abreviaturas y Símbolos. | V |

1. TERRITORIO Y MEDIO AMBIENTE

| | |
|--|----|
| Conceptos. | 3 |
| 1.1 Territorio y recursos naturales | |
| 1.1.1 Posición geográfica | 5 |
| 1.1.2 Clasificación de los municipios de La Rioja | 5 |
| 1.2 Infraestructuras hidráulicas y gestión del agua | |
| 1.2.1 Recursos hídricos: Disponibilidad | 6 |
| 1.2.2 Recursos hídricos: Demanda de agua por comarcas. Año 2010 | 6 |
| 1.2.3 Recursos hídricos: Demanda de agua por usos..... | 6 |
| 1.2.4 Recursos hídricos: Capacidad de embalsamiento en la región. Año 2010 | 7 |
| 1.2.5 Recursos hídricos: Inversiones. Liquidación presupuestaria..... | 10 |
| 1.2.6 Encuesta sobre el suministro y saneamiento del agua..... | 11 |
| 1.2.7 Indicadores sobre el agua | 13 |
| 1.2.8 Indicadores económicos..... | 14 |
| 1.2.9 Indicadores relativos a las aguas residuales | 14 |
| 1.2.10 Encuesta sobre el uso del agua en el sector agrario..... | 15 |
| 1.3 Protección ambiental | |
| 1.3.1 Evolución de incendios forestales | 16 |
| 1.4 Calidad ambiental | |
| 1.4.1 Calidad del aire. Concentraciones | 17 |
| 1.4.2 Calidad del aire. Gases de efecto invernadero..... | 17 |
| 1.4.3 Residuos urbanos recogidos. | 18 |
| 1.4.4 Subproductos obtenidos de los residuos urbanos..... | 18 |
| 1.4.5 Residuos peligrosos generados..... | 19 |
| 1.4.6 Encuesta del gasto de la industria en protección ambiental. (CNAE-2009). Año 2011 | 20 |
| 1.5 Climatología | |
| 1.5.1 Valores climatológicos de la estación agroclimática de Logroño (La Grajera) | 21 |
| 1.5.2 Temperatura media mensual por estación agroclimática | 22 |
| 1.5.3 Precipitación mensual por estación agroclimática | 23 |
| 1.5.4 Valores climatológicos por estación agroclimática. Año 2012 | 24 |

2. POBLACIÓN

| | |
|---|----|
| Conceptos. | 27 |
| 2.1 Estructura y evolución | |
| 2.1.1 Evolución de la población. Estimaciones intercensales | 29 |

| | | |
|-------|---|----|
| 2.1.2 | Evolución de densidades de población (Hab./Km ²)..... | 32 |
| 2.1.3 | Población y distribución de los municipios | 32 |
| 2.1.4 | Población según revisión padronal | 33 |
| 2.1.5 | Población residente según el lugar de nacimiento | 35 |
| 2.1.6 | Población extranjera por país de nacimiento | 36 |

2.2 Movimiento natural de población

| | | |
|-------|--|----|
| 2.2.1 | Movimiento natural de población según lugar de residencia..... | 40 |
| 2.2.2 | Tasas brutas de nupcialidad, natalidad y mortalidad | 41 |
| 2.2.3 | Nacimientos según edad de la madre..... | 42 |
| 2.2.4 | Defunciones según edad y sexo | 42 |

2.3. Movimientos migratorios

| | | |
|-------|---|----|
| 2.3.1 | Inmigración interior por Comunidad Autónoma de procedencia..... | 43 |
| 2.3.2 | Emigración interior por Comunidad Autónoma de destino..... | 44 |
| 2.3.3 | Inmigrantes procedentes del extranjero por sexo y edad | 46 |
| 2.3.4 | Inmigrantes procedentes del extranjero según origen | 46 |

3. MERCADO DE TRABAJO

| | |
|-----------------|----|
| Conceptos. | 49 |
|-----------------|----|

3.1 Encuesta de población activa

| | | |
|-------|--|----|
| 3.1.1 | Evolución de la población activa, ocupada y parada. Tasas de actividad y paro | 53 |
| 3.1.2 | Población de más de 16 años según relación con la actividad. Datos referidos al último trimestre del año | 55 |
| 3.1.3 | Población inactiva por tipo de inactividad y por grupos de edad. Datos referidos al último trimestre del año | 57 |
| 3.1.4 | Población activa, ocupada y parada, por grupos de edad y sexo. Datos referidos al último trimestre del año | 58 |
| 3.1.5 | Población activa, ocupada y parada por sectores económicos. Datos referidos al último trimestre del año | 59 |
| 3.1.6 | Tasa de actividad por grupos de edad y sexo. Datos referidos al último trimestre del año | 61 |
| 3.1.7 | Tasa de paro por grupos de edad y sexo. Datos a último trimestre del año | 61 |
| 3.1.8 | Población ocupada por ramas de actividad. CNAE-09. Medias anuales..... | 62 |

3.2 Movimiento laboral registrado

| | | |
|-------|---|----|
| 3.2.1 | Paro registrado, cobertura y beneficiarios de prestaciones por desempleo..... | 63 |
| 3.2.2 | Características del paro registrado. Medias anuales..... | 63 |
| 3.2.3 | Contratos de trabajo registrados según modalidad | 64 |
| 3.2.4 | Evolución de la situación laboral. Año 2012..... | 65 |
| 3.2.5 | Evolución de la situación laboral de los extranjeros..... | 67 |

3.3 Relaciones laborales

| | | |
|-------|--|----|
| 3.3.1 | Huelgas, número y jornadas perdidas, según criterio de repercusión..... | 68 |
| 3.3.2 | Convenios colectivos, trabajadores afectados, aumento salarial pactado y aumento salarial revisado | 68 |
| 3.3.3 | Convenios colectivos, trabajadores afectados y aumento salarial pactado por secciones de actividad (CNAE-2009)..... | 69 |
| 3.3.4 | Expedientes de regulación de empleo autorizados, empresas y trabajadores afectados por el efecto del expediente..... | 71 |

| | |
|---|--|
| 3.4 Afiliación al Sistema General de la Seguridad Social | |
| 3.4.1 | Trabajadores afiliados en alta laboral según régimen. Media anual a último día de cada mes..... 72 |
| 3.4.2 | Altas y bajas laborales según régimen. Total anual..... 73 |
| 3.4.3 | Trabajadores afiliados en alta laboral por sectores. Media anual. Datos a último día de cada mes 73 |
| 3.5 Protección social | |
| 3.5.1 | Número de pensiones de la Seguridad Social en vigor e importe medio por clases. Media anual..... 74 |
| 3.5.2 | Pensiones de incapacidad permanente según grado de incapacidad. Media anual..... 74 |
| 3.5.3 | Número de pensiones de la Seguridad Social en vigor según régimen. Media anual..... 75 |
| 3.5.4 | Beneficiarios de prestaciones por desempleo por tipo de prestación. Media anual..... 75 |
| 3.5.5 | Beneficiarios de prestaciones no contributivas e importe medio. Media anual. . 76 |
| 3.5.6 | Número de prestaciones por maternidad, según sexo del perceptor..... 76 |
| 3.6 Condiciones de trabajo | |
| 3.6.1 | Accidentes de trabajo con baja 77 |
| 3.6.2 | Accidentes en jornada de trabajo con baja. Índices..... 77 |
| 3.6.3 | Enfermedades profesionales 77 |
| 3.6.4 | Procesos de incapacidad temporal en vigor y prevalencia al final del periodo considerado, según causa y dependencia laboral 78 |
| 3.7 Empresas inscritas en la Seguridad Social | |
| 3.7.1 | Empresas cuenta ajena y trabajadores de las mismas, según tipo de empresa. Datos a 31 de diciembre..... 79 |
| 3.7.2 | Altas y bajas de empresas cuenta ajena y trabajadores de las mismas 79 |
| 3.7.3 | Empresas cuenta ajena y trabajadores de las mismas, según tamaño de la empresa. Datos a 31 de diciembre 80 |
| 3.7.4 | Cooperativas constituidas 80 |
| 3.8 Empresas de trabajo temporal (ETT) | |
| 3.8.1 | Empresas de trabajo temporal a 31 de diciembre..... 81 |
| 3.8.2 | Contratos de puesta a disposición de la empresa de trabajo temporal..... 81 |
| 3.9 Mediación, arbitraje y conciliación | |
| 3.9.1 | Conciliaciones terminadas en las unidades administrativas según tipo de resolución..... 82 |
| 3.9.2 | Conciliaciones individuales terminadas en las unidades administrativas según motivación..... 82 |
| 3.9.3 | Conciliaciones individuales terminadas en las unidades administrativas según sector de actividad 83 |
| 3.9.4 | Conciliaciones colectivas terminadas en unidades administrativas, empresas y trabajadores afectados..... 83 |
| 3.10 Asuntos judiciales y sociales | |
| 3.10.1 | Asuntos resueltos según materia objeto de la demanda..... 84 |
| 3.10.2 | Asuntos resueltos en materia de despidos, según clase de resolución..... 84 |

| | |
|--|-----|
| 3.11 Encuesta de calidad de vida en el trabajo | |
| 3.11.1 Nivel medio de satisfacción de los ocupados en el trabajo que realizan, según diversas variables | 85 |
| 3.12 Trabajadores extranjeros | |
| 3.12.1 Autorizaciones de trabajo concedidas según dependencia laboral, sexo, sector de actividad y ocupación..... | 86 |
| 3.12.2 Trabajadores extranjeros afiliados a la Seguridad Social, en alta laboral a 31 de diciembre..... | 87 |
| 3.12.3 Trabajadores extranjeros afiliados a la Seguridad Social, en alta laboral. Afiliados medios diciembre | 87 |
| 3.12.4 Trabajadores extranjeros afiliados en alta laboral, según país de procedencia. Media de diciembre | 89 |
| 3.13 Encuesta Trimestral de Coste Laboral | |
| 3.13.1 Coste total laboral. Media anual | 91 |
| 3.13.2 Coste total laboral por sector de actividad. Media anual | 91 |
| 3.13.3 Tiempo de trabajo. Media anual | 92 |
| 3.14 Encuesta Anual de Coste Laboral | |
| 3.14.1 Coste laboral por trabajador y año por sector de actividad y componentes del coste | 93 |
| 3.15 Encuesta Anual de Estructura Salarial | |
| 3.15.1 Ganancia media anual por trabajador | 94 |
| 3.16 Encuesta de Coyuntura Laboral | |
| 3.16.1 Efectivos laborales en media anual..... | 95 |
| 3.16.2 Jornada efectiva laboral media por trabajador..... | 95 |
| 4. MACROMAGNITUDES Y CONSUMO | |
| Conceptos. | 99 |
| 4.1 Estimaciones de la contabilidad regional. INE | |
| 4.1.1 Valor Añadido Bruto a precios básicos por ramas de actividad y Producto Interior Bruto a precios de mercado. Precios corrientes. | 101 |
| 4.1.2 Valor Añadido Bruto a precios básicos por ramas de actividad y Producto Interior Bruto a precios de mercado. Variación en volumen..... | 103 |
| 4.1.3 Remuneración de asalariados por ramas de actividad..... | 104 |
| 4.1.4 Excedente de explotación bruto/renta mixta bruta por ramas de actividad | 105 |
| 4.1.5 Empleo total por ramas de actividad | 106 |
| 4.1.6 Empleo asalariado por ramas de actividad | 107 |
| 4.2 Indicadores de consumo | |
| 4.2.1 Índices de Precios de Consumo por grupos. Base 2011. Media anual | 108 |
| 4.2.2 Tasa de variación anual de las medias del Índice de Precios de Consumo. Base 2011 | 108 |
| 4.2.3 Tasa de variación anual del Índice de Precios de Consumo en La Rioja por grupos y meses. Base 2011. Año 2012..... | 109 |
| 4.2.4 Tasa de variación anual del Índice de Precios de Consumo. Base 2011. Datos a diciembre..... | 110 |
| 4.2.5 Estructura del gasto según grupos..... | 111 |
| 4.2.6 Gasto total, gastos medios e índice sobre el gasto medio por persona..... | 111 |

| | | |
|--------|---|-----|
| 4.2.7 | Gasto medio por hogar y persona, por grupos. Año 2012 | 112 |
| 4.2.8 | Gasto total, gastos medios e índice sobre el gasto medio por persona, según composición del hogar. Año 2012 | 114 |
| 4.2.9 | Gasto total, gastos medios e índice sobre el gasto medio por persona, según ocupación del sustentador principal. Año 2012 | 115 |
| 4.2.10 | Distribución del gasto total según subgrupos de gasto. Año 2012 | 116 |
| 4.2.11 | Distribución del gasto medio por hogar, por persona y por unidad de consumo, según subgrupos de gasto. Año 2012 | 117 |

5. SECTOR AGRARIO

| | |
|-----------------|-----|
| Conceptos. | 121 |
|-----------------|-----|

5.1 Censo agrario

| | | |
|--------|--|-----|
| 5.1.1 | Principales características censales | 125 |
| 5.1.2 | Número de explotaciones con tierras, según superficie..... | 125 |
| 5.1.3 | Explotaciones agrarias y superficie agraria utilizada (SAU) por regímenes de tenencia..... | 126 |
| 5.1.4 | Unidades de trabajo año en la explotación..... | 127 |
| 5.1.5 | Ganadería: Explotaciones y número de cabezas de ganado..... | 128 |
| 5.1.6 | Distribución de la superficie de agricultura ecológica certificada en las explotaciones con SAU. Año 2009 | 129 |
| 5.1.7 | Ganadería de producción ecológica, según tamaño de la explotación. Año 2009 | 130 |
| 5.1.8 | Clasificación de la producción ecológica, según superficie agrícola utilizada. Año 2009 | 130 |
| 5.1.9 | Explotaciones con equipo para la producción de energía renovable. Año 2009 | 131 |
| 5.1.10 | Desarrollo rural: Otras actividades complementarias de la explotación según tamaño de la misma (Ha). Año 2009 | 132 |
| 5.1.11 | Desarrollo rural: Importancia de las otras actividades complementarias, según tamaño de la explotación. Año 2009 | 132 |
| 5.1.12 | Explotaciones que se han beneficiado de alguna medida de desarrollo rural en los últimos tres años en La Rioja, según tamaño de las mismas | 133 |
| 5.1.13 | Número de explotaciones, según tamaño, por estudios realizados por el jefe de la explotación. Año 2009 | 134 |
| 5.1.14 | Trabajo familiar: Titulares persona física y jefes de explotación, según tamaño de la misma, por edad y sexo. Año 2009..... | 135 |
| 5.1.15 | Trabajo asalariado fijo: Jefes de explotación, según tamaño de la misma, por edad y sexo. Año 2009 | 135 |

5.2 Distribución general de la tierra

| | | |
|-------|--|-----|
| 5.2.1 | Superficie total por tipo de aprovechamiento | 136 |
| 5.2.2 | Distribución general de la superficie | 137 |
| 5.2.3 | Superficie total por tipo de aprovechamiento y comarca agraria. Año 2012 | 138 |
| 5.2.4 | Superficie total por tipo de aprovechamiento y cuenca. Año 2012 | 138 |
| 5.2.5 | Características principales según tamaño de las explotaciones. Año 2007 | 139 |
| 5.2.6 | Número de explotaciones agrarias y superficie utilizada, según el tipo de cultivo principal de las explotaciones. Año 2007 | 140 |
| 5.2.7 | Número de explotaciones agrarias y superficie utilizada, según distribución general de la superficie. Año 2007..... | 143 |

5.3 Macromagnitudes

| | | |
|-------|--|-----|
| 5.3.1 | Aportación porcentual de los distintos subsectores a la producción total agraria | 144 |
|-------|--|-----|

| | | |
|---|--|-----|
| 5.3.2 | Valor de las producciones agrícolas y aportación a la producción final agraria según grupo de cultivos. Año 2010 | 145 |
| 5.3.3 | Valor de las producciones ganaderas. Aportación a la producción final agraria. Año 2010 | 146 |
| 5.3.4 | Valor de las producciones forestales. Aportación a la producción final agraria. Año 2010 | 147 |
| 5.3.5 | Resultados finales. Año 2010 | 147 |
| 5.4 Producción y superficie agrícola | | |
| 5.4.1 | Producción de los principales tipos de cultivos herbáceos..... | 148 |
| 5.4.2 | Producción de los principales tipos de cultivos leñosos | 150 |
| 5.4.3 | Producción total de cada tipo de cultivo | 150 |
| 5.4.4 | Superficie de los principales tipos de cultivos herbáceos | 151 |
| 5.4.5 | Superficie de los principales tipos de cultivos leñosos | 153 |
| 5.4.6 | Superficie total de cada tipo de cultivos | 154 |
| 5.5 Producción ganadera | | |
| 5.5.1 | Cabaña ganadera por tipos de ganado..... | 155 |
| 5.5.2 | Cabaña ganadera | 156 |
| 5.5.3 | Carne sacrificada por los mataderos. Peso en canal | 156 |
| 5.5.4 | Producción de otros productos ganaderos..... | 157 |
| 5.6 Estructura forestal | | |
| 5.6.1 | Inventario forestal nacional. Datos para La Rioja | 158 |
| 5.6.2 | Producción de madera | 159 |
| 5.7 Repoblación forestal | | |
| 5.7.1 | Repoblaciones forestales en montes públicos..... | 160 |
| 5.8 Caza y pesca | | |
| 5.8.1 | Terrenos cinegéticos | 161 |
| 5.8.2 | Resultados cinegéticos en terrenos gestionados por la Comunidad Autónoma de La Rioja..... | 162 |
| 5.8.3 | Cotos de pesca | 164 |
| 5.8.4 | Licencias de caza y pesca..... | 164 |
| 5.8.5 | Piscifactorías industriales | 164 |

6. INDUSTRIA Y NUEVAS TECNOLOGÍAS

| | | |
|---|--|-----|
| Conceptos. | 167 | |
| 6.1 Encuesta Industrial | | |
| 6.1.1 | Personas ocupadas por grupos de actividad según CNAE-2009..... | 169 |
| 6.1.2 | Gastos de personal por grupos de actividad según CNAE-2009 | 170 |
| 6.1.3 | Horas trabajadas por grupos de actividad según CNAE-2009 | 171 |
| 6.1.4 | Importe neto de la cifra de negocios por grupos de actividad | 172 |
| 6.1.5 | Total ingresos de explotación por grupos de actividad según CNAE-2009..... | 173 |
| 6.1.6 | Total gastos de explotación por grupos de actividad según CNAE-2009 | 174 |
| 6.1.7 | Compras y trabajos realizados por otras empresas por grupos de actividad.... | 175 |
| 6.1.8 | Servicios exteriores por grupos de actividad según CNAE-2009 | 176 |
| 6.1.9 | Valor total de la producción por grupos de actividad. CNAE-2009 | 177 |
| 6.2 Directorio Central de Empresas | | |
| 6.2.1 | Empresas según su condición jurídica..... | 178 |

| | | |
|---|--|-----|
| 6.2.2 | Empresas según número de asalariados | 179 |
| 6.2.3 | Empresas según su actividad principal, por número de asalariados. CNAE-2009. Año 2013. | 180 |
| 6.2.4 | Empresas por sectores económicos y número de asalariados. Año 2013 | 182 |
| 6.2.5 | Locales según su condición jurídica | 182 |
| 6.2.6 | Locales según número de asalariados..... | 183 |
| 6.2.7 | Locales según su actividad principal, por número de asalariados. Año 2013 ... | 184 |
| 6.2.8 | Locales por sectores económicos y número de asalariados. Año 2013 | 186 |
| 6.3 Inversiones extranjeras | | |
| 6.3.1 | Inversiones brutas extranjeras | 187 |
| 6.4 Otros indicadores | | |
| 6.4.1 | Índice de Actividad Industrial..... | 189 |
| 6.5 Energía | | |
| 6.5.1 | Evolución del consumo eléctrico por sectores..... | 190 |
| 6.5.2 | Consumo de energía eléctrica según destino. Año 2012 | 191 |
| 6.5.3 | Potencia en centrales hidroeléctricas | 191 |
| 6.5.4 | Importe de los consumos energéticos de las empresas industriales según producto consumido | 192 |
| 6.5.5 | Consumo de gasolinas, gasóleos y fuelóleos | 192 |
| 6.6 Investigación y Desarrollo (I + D) | | |
| 6.6.1 | Estadística de I + D..... | 193 |
| 6.7 Alta tecnología | | |
| 6.7.1 | Producción en los sectores manufactureros de alta y media-alta tecnología por rama de actividad y tipo de indicador. CNAE-09 | 194 |
| 6.7.2 | Ocupados en sectores de alta y media-alta tecnología según sector | 196 |
| 6.7.3 | Principales indicadores I+D en los sectores de alta tecnología | 196 |
| 6.8 Tecnologías de la información | | |
| 6.8.1 | Encuesta de uso TIC y comercio electrónico en las empresas de La Rioja, según agrupación de actividad. Año 2013 | 197 |
| 6.8.2 | Tecnología de la información en los hogares, según tipo de equipamiento | 198 |

7. FINANZAS Y ACTIVIDAD MERCANTIL

| | | |
|-------------------------------|--|-----|
| Conceptos. | 201 | |
| 7.1 Sistema financiero | | |
| 7.1.1 | Número de entidades de crédito a 31 de diciembre | 203 |
| 7.1.2 | Depósitos en el sistema bancario. Datos a 31 de diciembre..... | 203 |
| 7.1.3 | Concesiones de créditos de bancos, cajas de ahorro y cooperativas de crédito. Datos a 31 de diciembre..... | 204 |
| 7.2 Hipotecas | | |
| 7.2.1 | Fincas hipotecadas según naturaleza de la finca..... | 205 |
| 7.2.2 | Fincas hipotecadas según entidad que concede el préstamo | 205 |
| 7.2.3 | Hipotecas con cambios | 206 |
| 7.2.4 | Hipotecas canceladas registralmente | 206 |

7.3 Transmisiones de derechos de la propiedad

| | | |
|-------|---|-----|
| 7.3.1 | Transmisiones inscritas en los Registros de la Propiedad..... | 207 |
| 7.3.2 | Compraventa de viviendas, según régimen y estado..... | 207 |

7.4 Sociedades mercantiles

| | | |
|-------|-----------------------------|-----|
| 7.4.1 | Sociedades mercantiles..... | 208 |
|-------|-----------------------------|-----|

7.5 Efectos de comercio impagados

| | | |
|-------|--|-----|
| 7.5.1 | Efectos de comercio impagados por clase..... | 209 |
| 7.5.2 | Efectos de comercio impagados por entidad financiera | 209 |

7.6 Procedimiento concursal

| | | |
|-------|-------------------------------|-----|
| 7.6.1 | Procedimiento concursal | 210 |
|-------|-------------------------------|-----|

8. TRANSPORTE Y COMUNICACIONES

| | |
|-----------------|-----|
| Conceptos. | 213 |
|-----------------|-----|

8.1 Carreteras

| | | |
|-------|---|-----|
| 8.1.1 | Red de carreteras por categorías y tipo de dependencia..... | 217 |
| 8.1.2 | Red de carreteras por anchura y tipo de pavimento | 218 |
| 8.1.3 | Inversiones realizadas en la red de carreteras | 219 |

8.2 Vehículos

| | | |
|-------|---|-----|
| 8.2.1 | Parque de automóviles por tipos y carburantes..... | 220 |
| 8.2.2 | Vehículos matriculados por tipos y procedencia..... | 221 |
| 8.2.3 | Transferencias de propiedad de vehículos según tipos | 222 |
| 8.2.4 | Vehículos dados de baja por tipos según domicilio del vehículo..... | 223 |
| 8.2.5 | Permisos de conducir expedidos..... | 223 |

8.3 Accidentes

| | | |
|-------|--|-----|
| 8.3.1 | Accidentes y víctimas de tráfico | 224 |
| 8.3.2 | Accidentes con víctimas y número de éstas, según tipo de vía. | 225 |

8.4 Transporte ferroviario

| | | |
|-------|-----------------------------------|-----|
| 8.4.1 | Inversiones en ferrocarriles..... | 226 |
|-------|-----------------------------------|-----|

8.5 Transporte aéreo

| | | |
|-------|---|-----|
| 8.5.1 | Inversión en aeropuertos | 227 |
| 8.5.2 | Tráfico aéreo según clase de vuelo..... | 227 |

8.6 Transporte de viajeros por carretera

| | | |
|-------|--------------------------------------|-----|
| 8.6.1 | Parque de vehículos autorizados..... | 228 |
| 8.6.2 | Empresas autorizadas | 228 |

8.7 Transporte de mercancías

| | | |
|-------|--|-----|
| 8.7.1 | Parque de vehículos autorizados para el transporte pesado de mercancías por carretera, según tipo de vehículo..... | 229 |
| 8.7.2 | Operaciones de transporte total, según tipo de desplazamiento | 229 |
| 8.7.3 | Indicadores de transporte total, según tipo de desplazamiento..... | 230 |
| 8.7.4 | Operaciones de transporte interior según clase de mercancía transportada y tipo de desplazamiento. Año 2012 | 230 |
| 8.7.5 | Transporte interior. Toneladas transportadas según clase de mercancía y tipo | |

| | | |
|-------|---|-----|
| | de desplazamiento. Año 2012 | 231 |
| 8.7.6 | Transporte interior. Toneladas-kilómetro según clase de mercancía transportada y tipo de desplazamiento. Año 2012 | 231 |

9. EDUCACIÓN, CULTURA Y DEPORTES

| | |
|-----------------|-----|
| Conceptos. | 235 |
|-----------------|-----|

9.1 Educación

| | | |
|--------|--|-----|
| 9.1.1 | Evolución de centros, unidades y alumnos en Educación Infantil | 239 |
| 9.1.2 | Evolución de centros, unidades y alumnos en Educación Primaria..... | 240 |
| 9.1.3 | Evolución de profesores en Educación Infantil y Primaria..... | 241 |
| 9.1.4 | Evolución de centros, alumnos y profesores en Educación Especial | 242 |
| 9.1.5 | Evolución de centros, grupos y alumnos en ESO y Bachillerato | 243 |
| 9.1.6 | Evolución de profesores en ESO, Bachillerato y Formación Profesional | 245 |
| 9.1.7 | Formación Profesional. Evolución de centros, grupos y alumnos | 246 |
| 9.1.8 | Ciclos formativos. Alumnos por ramas | 247 |
| 9.1.9 | Evolución de centros, alumnos y profesores en Educación de adultos, Educación a distancia, Enseñanzas artísticas, deportivas e idiomas | 250 |
| 9.1.10 | Formación Profesional para el empleo..... | 252 |
| 9.1.11 | Enseñanzas universitarias | 253 |
| 9.1.12 | Becas y ayudas a estudios universitarios, tramitadas por la Universidad de La Rioja | 255 |

9.2 Cultura

| | | |
|--------|---|-----|
| 9.2.1 | Bienes inmuebles inscritos como bienes de interés cultural, según categoría ... | 256 |
| 9.2.2 | Bibliotecas..... | 256 |
| 9.2.3 | Bibliotecas: Número de fondos existentes y adquisiciones efectuadas | 257 |
| 9.2.4 | Bibliotecas: Aparatos de reproducción y equipos informáticos que poseen | 258 |
| 9.2.5 | Producción editorial. Títulos y ejemplares..... | 258 |
| 9.2.6 | Editores con actividad y libros editados en soporte papel y otros soportes, inscritos en ISBN, según características..... | 259 |
| 9.2.7 | Cines | 260 |
| 9.2.8 | Artes escénicas y teatrales | 261 |
| 9.2.9 | Representaciones y conciertos, número de espectadores y recaudación..... | 262 |
| 9.2.10 | Medios de comunicación..... | 263 |
| 9.2.11 | Empresas culturales según actividad económica | 263 |
| 9.2.12 | Gasto liquidado en cultura por la administración autonómica según naturaleza económica del gasto | 264 |
| 9.2.13 | Gasto liquidado en cultura por la administración autonómica según destino del gasto | 264 |
| 9.2.14 | Gasto liquidado en cultura por la administración local según naturaleza económica del gasto | 265 |
| 9.2.15 | Gasto liquidado en cultura por la administración local según destino del gasto | 265 |
| 9.2.16 | Primeras inscripciones de derechos de propiedad intelectual realizadas en el Registro General de Propiedad Intelectual según clase por tipo de registro | 266 |
| 9.2.17 | Titulares de primeras inscripciones de derechos de propiedad intelectual en el Registro General de Propiedad Intelectual según tipo de titular y registro | 267 |
| 9.2.18 | Hábitos y prácticas culturales | 268 |

9.3 Deportes

| | | |
|-------|--|-----|
| 9.3.1 | Espacios deportivos por clases y tipos de gestor. Año 2012 | 269 |
| 9.3.2 | Tipos de espacios deportivos por zonas. Año 2012 | 269 |

9.4 Ocio

| | | |
|-------|---|-----|
| 9.4.1 | Cantidades jugadas, gasto real y valores medios/habitante | 270 |
|-------|---|-----|

10. CONSTRUCCIÓN Y URBANISMO

| | |
|-----------------|-----|
| Conceptos. | 273 |
|-----------------|-----|

10.1 Actividad constructora

| | | |
|---------|--|-----|
| 10.1.1 | Construcción de viviendas..... | 275 |
| 10.1.2 | Ventas de cemento..... | 276 |
| 10.1.3 | Licitación oficial por agente contratante..... | 277 |
| 10.1.4 | Licitación oficial de todas las administraciones por tipo de obra..... | 278 |
| 10.1.5 | Licitación oficial de la administración autonómica por tipo de obra..... | 279 |
| 10.1.6 | Licitación oficial de obras por organismos..... | 280 |
| 10.1.7 | Licencias de obra. Datos generales..... | 281 |
| 10.1.8 | Licencias de obra. Nº y superficie de los edificios a construir según destino..... | 282 |
| 10.1.9 | Visados de dirección de obra. Datos generales..... | 283 |
| 10.1.10 | Visados de dirección de obra. Viviendas según tipo de obra y clase de promotor | 284 |
| 10.1.11 | Visados de dirección de obra. Superficie..... | 284 |
| 10.1.12 | Visados de dirección de obra. Obras terminadas según clase de promotor | 285 |
| 10.1.13 | Viviendas Protegidas. Calificaciones provisionales y definitivas | 285 |
| 10.1.14 | Municipios con planeamiento urbanístico por tipos..... | 285 |
| 10.1.15 | Precio medio del metro cuadrado de vivienda..... | 286 |

10.2 Edificios

| | | |
|--------|--|-----|
| 10.2.1 | Número de edificios según tipo, por tamaño del municipio y nº de inmuebles. Año 2011 | 287 |
| 10.2.2 | Edificios destinados principal o exclusivamente a viviendas y número de inmuebles. Año 2011 | 288 |
| 10.2.3 | Edificios destinados principalmente a viviendas, según año de construcción. Año 2011 | 290 |

10.3 Vivienda

| | | |
|--------|--|-----|
| 10.3.1 | Evolución del número de viviendas por tipo | 291 |
| 10.3.2 | Viviendas según tipo por tamaño del municipio. Año 2011 | 291 |
| 10.3.3 | Clasificación de las viviendas por fecha de construcción, según tipo. Año 2011 | 292 |

11. COMERCIO Y TURISMO

| | |
|-----------------|-----|
| Conceptos. | 295 |
|-----------------|-----|

11.1 Indicadores de Actividad del Sector Servicios

| | | |
|--------|---|-----|
| 11.1.1 | Índice y tasas de variación de la cifra de negocios del sector Servicios. Media anual..... | 297 |
|--------|---|-----|

11.2 Encuesta Anual de Comercio

| | | |
|--------|---|-----|
| 11.2.1 | Resultados según ubicación de los locales y sector de actividad. CNAE-09. Año 2011 | 298 |
|--------|---|-----|

| | |
|--|-----|
| 11.3 Encuesta Anual de Servicios | |
| 11.3.1 Resultados según la ubicación de los locales. CNAE-09. Año 2011 | 299 |
| 11.4 Turismo | |
| 11.4.1 Establecimientos turísticos en La Rioja..... | 300 |
| 11.4.2 Plazas en los establecimientos turísticos de La Rioja | 301 |
| 11.4.3 Establecimientos hoteleros..... | 302 |
| 11.4.4 Movimiento de viajeros en campings..... | 303 |
| 11.4.5 Apartamentos turísticos..... | 304 |
| 11.4.6 Alojamientos de turismo rural | 305 |
| 11.4.7 Albergues juveniles y plazas en los mismos según clase..... | 306 |
| 11.5 Familiar | |
| 11.5.1 Estructura de los hogares (medias anuales)..... | 307 |
| 11.5.2 Número de viajes según tipo de viaje | 307 |
| 11.5.3 Número de pernoctaciones según tipo de viaje | 308 |
| 11.5.4 Viajeros turísticos según sexo, edad y nivel de estudios..... | 308 |
| 11.5.5 Turistas internacionales según destino principal..... | 309 |

12. COMERCIO EXTERIOR

| | |
|---|-----|
| Conceptos. | 313 |
| 12.1 Exportaciones e importaciones | |
| 12.1.1 Resultados generales | 315 |
| 12.1.2 Exportaciones por secciones..... | 316 |
| 12.1.3 Importaciones por secciones..... | 317 |
| 12.1.4 Exportaciones por capítulos | 318 |
| 12.1.5 Importaciones por capítulos | 322 |
| 12.1.6 Exportaciones por países | 327 |
| 12.1.7 Importaciones por países | 332 |
| 12.2 Exportación de vino | |
| 12.2.1 Exportación de vino por países..... | 336 |
| 12.2.2 Exportación de vino de la D.O.C.R., según CCAA | 339 |

13. SALUD Y SERVICIOS SOCIALES

| | |
|--|-----|
| Conceptos. | 343 |
| 13.1 Recursos sanitarios | |
| 13.1.1 Hospitales y dotación instalada y en funcionamiento según dependencia. Año 2011..... | 345 |
| 13.1.2 Número de hospitales y camas instaladas según dependencia patrimonial, funcional y finalidad asistencial. Año 2012 | 346 |
| 13.1.3 Indicadores de frecuentación. Año 2011 | 347 |
| 13.1.4 Indicadores de hospitalización según dependencia. Año 2011 | 347 |
| 13.1.5 Indicadores de dotación tecnológica en funcionamiento. Año 2011 | 348 |
| 13.1.6 Personal según tipo de vinculación. Año 2011 | 348 |
| 13.1.7 Indicadores de personal vinculado. Año 2011 | 349 |
| 13.1.8 Financiación de actividad asistencial. Año 2011 | 349 |

| | | |
|---|--|-----|
| 13.1.9 | Indicadores de gasto. Año 2011 | 349 |
| 13.1.10 | Profesionales sanitarios colegiados | 350 |
| 13.1.11 | Número de recursos en atención primaria por tipo de profesional | 350 |
| 13.2 Morbilidad | | |
| 13.2.1 | Estancias causadas según sexo y diagnóstico principal, siendo La Rioja la provincia de hospitalización. Año 2011 | 351 |
| 13.2.2 | Estancias causadas según sexo y edad, siendo La Rioja la provincia de hospitalización..... | 354 |
| 13.2.3 | Enfermos dados de alta según sexo y diagnóstico principal, siendo La Rioja la provincia de hospitalización. Año 2011 | 355 |
| 13.2.4 | Enfermos dados de alta según sexo y edad, siendo La Rioja la provincia de hospitalización..... | 358 |
| 13.2.5 | Casos notificados por enfermedades de declaración obligatoria..... | 359 |
| 13.2.6 | SIDA. Casos acumulados por categoría de transmisión | 360 |
| 13.2.7 | Donantes de órganos, tasa de donación y porcentaje de donantes..... | 360 |
| 13.2.8 | Tipo de prestación farmacéutica. Año 2012..... | 361 |
| 13.2.9 | Atención primaria. Consultas ordinarias por grupos de edad y tipo de profesional. Año 2012..... | 361 |
| 13.2.10 | Atención primaria. Consultas ordinarias por lugar de atención y tipo de profesional..... | 362 |
| 13.2.11 | Atención primaria. Usuarios distintos atendidos por lugar de atención y tipo de profesional..... | 362 |
| 13.2.12 | Atención primaria. Usuarios distintos atendidos por grupos de edad y tipo de profesional. Año 2012..... | 363 |
| 13.2.13 | Atención primaria. Consultas urgentes por grupos de edad | 364 |
| 13.3 Mortalidad | | |
| 13.3.1 | Evolución de las defunciones según la causa de muerte y sexo | 365 |
| 13.3.2 | Defunciones según causa de muerte, sexo y grupos de edad. Año 2011 | 367 |
| 13.4 Discapacidades | | |
| 13.4.1 | Personas con reconocimiento de discapacidad según grado | 371 |
| 13.4.2 | Personas con reconocimiento de discapacidad por grupos de edad | 371 |
| 13.4.3 | Personas con reconocimiento de discapacidad según tipo | 372 |
| 13.4.4 | Nº de plazas en centros residenciales para personas con discapacidad | 373 |
| 13.4.5 | Nº de plazas en centros de día para personas con discapacidad | 373 |
| 13.4.6 | Nº de plazas en centros ocupacionales para personas con discapacidad..... | 373 |
| 13.5 Familias numerosas | | |
| 13.5.1 | Tramitación de títulos de familia numerosa..... | 374 |
| 13.5.2 | Títulos de familia numerosa por categorías..... | 374 |
| 13.5.3 | Títulos de familia numerosa por tipo de título | 375 |
| 13.6 Personas mayores y personas sin hogar | | |
| 13.6.1 | Centros de mayores | 376 |
| 13.6.2 | Centros de atención a las personas sin hogar | 377 |
| 13.6.3 | Personal ocupado en centros de atención a las personas sin hogar..... | 379 |
| 13.7 Adopciones | | |
| 13.7.1 | Adopciones nacionales..... | 380 |
| 13.7.2 | Adopciones internacionales..... | 380 |
| 13.7.3 | Menores adoptados por país..... | 380 |

14. JUSTICIA

| | |
|---|-----|
| Conceptos. | 383 |
| 14.1 Organización de la Administración de Justicia | |
| 14.1.1 Órganos jurisdiccionales colegiados..... | 385 |
| 14.1.2 Órganos jurisdiccionales unipersonales..... | 385 |
| 14.2 Estadística de condenados, menores y juzgados de paz | |
| 14.2.1 Condenados por grupos de edad y sexo..... | 386 |
| 14.2.2 Condenados según nacionalidad y sexo | 387 |
| 14.2.3 Delitos según tipo..... | 388 |
| 14.2.4 Menores condenados según edad y sexo | 389 |
| 14.2.5 Infracciones de menores según tipo | 390 |
| 14.2.6 Juzgados de Paz. Asuntos civiles resueltos por tipo de asunto..... | 391 |
| 14.2.7 Juzgados de Paz. Asuntos penales resueltos por tipo de asunto | 391 |
| 14.3 Nulidades, separaciones y divorcios | |
| 14.3.1 Número de nulidades, separaciones y divorcios..... | 392 |
| 14.3.2 Divorcios según duración del matrimonio | 392 |
| 14.3.3 Divorcios según clase | 392 |
| 14.3.4 Divorcios según edad de los esposos a la disolución del matrimonio | 393 |
| 14.3.5 Divorcios según cónyuge presentador de la demanda | 393 |
| 14.3.6 Divorcios según estado civil al contraer el actual matrimonio | 394 |
| 14.3.7 Divorcios según cónyuge que paga la pensión alimenticia | 394 |
| 14.3.8 Divorcios según número de hijos..... | 395 |
| 14.4 Violencia de género | |
| 14.4.1 Órdenes de protección: Sexo y nacionalidad | 396 |
| 14.4.2 Personas enjuiciadas..... | 396 |
| 14.4.3 Relación de la víctima con el agresor..... | 397 |
| 14.4.4 Denuncias recibidas y renunciadas al proceso | 397 |
| 14.5 Suicidios | |
| 14.5.1 Suicidios por comunidad autónoma de residencia, sexo y edad | 398 |
| 14.6 Arrendamientos urbanos | |
| 14.6.1 Sentencias sobre arrendamientos urbanos según causa del litigio..... | 399 |
| 14.6.2 Sentencias sobre arrendamientos urbanos según pronunciamiento..... | 399 |

15. HACIENDA PÚBLICA

| | |
|---|-----|
| Conceptos. | 403 |
| 15.1 Comunidad Autónoma de La Rioja | |
| 15.1.1 Evolución del presupuesto de ingresos por capítulos. Créditos iniciales | 405 |
| 15.1.2 Evolución del presupuesto de ingresos por capítulos. Ingresos realizados..... | 405 |
| 15.1.3 Evolución del presupuesto de ingresos por capítulos. Créditos finales y derechos reconocidos..... | 407 |
| 15.1.4 Evolución del presupuesto de gastos por capítulos. Créditos iniciales..... | 408 |
| 15.1.5 Evolución del presupuesto de gastos por secciones. Créditos iniciales..... | 410 |

| | | |
|---------|---|-----|
| 15.1.6 | Evolución del presupuesto de gastos por grupos funcionales y su participación anual. Créditos iniciales | 411 |
| 15.1.7 | Evolución del presupuesto de gastos por capítulos. Créditos iniciales y finales | 412 |
| 15.1.8 | Evolución del presupuesto de gastos por secciones. Créditos iniciales y finales | 413 |
| 15.1.9 | Evolución del presupuesto de gastos por grupos funcionales. Créditos iniciales y finales | 415 |
| 15.1.10 | Evolución del presupuesto de gastos por capítulos. Créditos finales y créditos obligados..... | 415 |
| 15.1.11 | Evolución del presupuesto de gastos por secciones. Créditos finales y créditos obligados..... | 416 |
| 15.1.12 | Evolución del presupuesto de gastos por grupos funcionales. Créditos finales y créditos obligados | 417 |
| 15.1.13 | Evolución del presupuesto de gastos por capítulos. Pagos realizados | 417 |

16. ELECCIONES

| | | |
|-----------------|--|-----|
| Conceptos. | 421 | |
| 16.1 | Elecciones generales en La Rioja. (Congreso de los Diputados)..... | 423 |
| 16.2 | Elecciones al Parlamento de La Rioja..... | 424 |
| 16.3 | Elecciones locales en La Rioja..... | 426 |
| 16.4 | Elecciones al Parlamento Europeo en La Rioja. 13-6-2004 | 427 |
| 16.5 | Elecciones al Parlamento Europeo en La Rioja. 07-6-2009 | 428 |

17. INDICADORES SOCIOECONÓMICOS REGIONALES

| | | |
|------------------------------------|---|-----|
| Conceptos. | 431 | |
| 17.1 Demografía y población | | |
| 17.1.1 | Población, densidad y migraciones interiores. Año 2012 | 433 |
| 17.1.2 | Inmigraciones procedentes del extranjero | 435 |
| 17.1.3 | Movimiento natural de la población. Año 2011 | 436 |
| 17.2 Mercado de trabajo | | |
| 17.2.1 | Encuesta de Población Activa. 4º Trimestre de 2012 | 437 |
| 17.2.2 | Población activa, ocupada y parada por sectores económicos. Distribución porcentual. 4º Trimestre de 2012 | 438 |
| 17.2.3 | Ofertas, demandas, contratos y paro registrado. Año 2012 | 440 |
| 17.3 Macromagnitudes | | |
| 17.3.1 | PIB a precios de mercado (precios corrientes) | 441 |
| 17.3.2 | PIB per cápita (precios corrientes)..... | 442 |
| 17.3.3 | Valor añadido bruto y participación por ramas de actividad. Año 2012 (1ªE) | 444 |
| 17.3.4 | Otras macromagnitudes de la contabilidad regional de España. Año 2011 (A) . | 445 |
| 17.4 Consumo | | |
| 17.4.1 | Variación interanual de las medias anuales del IPC por grupos y por regiones. Año 2012 | 446 |
| 17.4.2 | Variación anual del Índice General de Precios de Consumo. Año 2012 | 447 |
| 17.5 Sector agrario | | |
| 17.5.1 | Distribución general del suelo por uso y aprovechamiento. Año 2011 | 448 |

| | |
|---------------------------------------|--|
| 17.6 Industria | |
| 17.6.1 | Encuesta Industrial de Empresas: Principales características. Año 2011 449 |
| 17.6.2 | DIRCE. Empresas según su condición jurídica. Año 2013 450 |
| 17.6.3 | DIRCE. Empresas según estrato de asalariados. Año 2013 451 |
| 17.6.4 | DIRCE. Locales según su condición jurídica. Año 2013 452 |
| 17.6.5 | DIRCE. Locales según estrato de asalariados. Año 2013 453 |
| 17.6.6 | Encuesta sobre uso de TIC y comercio electrónico de las empresas. Años 2012-2013 454 |
| 17.7 Transporte | |
| 17.7.1 | Parque nacional de vehículos y matriculaciones. Año 2012 455 |
| 17.8 Turismo | |
| 17.8.1 | Viajeros, pernoctaciones, estancia media y grado de ocupación. Año 2012 456 |
| 17.9 Comercio exterior | |
| 17.9.1 | Exportaciones, importaciones, tasa de cobertura y variación/año anterior. Año 2012 457 |
| 17.10 Indicadores coyunturales | |
| 17.10.1 | Índice de producción industrial, indicadores de actividad del sector servicios e índice del comercio minorista (variación de la media anual)..... 458 |
| 17.11 Construcción y vivienda | |
| 17.11.1 | Licitación pública (por fecha de anuncio en los boletines). Año 2012 460 |
| 17.11.2 | Precio medio del metro cuadrado de las viviendas..... 461 |
| 17.11.3 | Estructura de la construcción. Año 2011 462 |
| 17.12 Catastro | |
| 17.12.1 | Catastro inmobiliario urbano y rústico. Año 2012 463 |

ÍNDICE DE GRÁFICOS

1. TERRITORIO Y MEDIO AMBIENTE

| | | |
|-------|--|---|
| G.1.1 | Depósitos de agua potable en La Rioja. Año 2012 | 8 |
| G.1.2 | Capacidad de los depósitos de agua potable de La Rioja. Año 2012 | 8 |
| G.1.3 | Estaciones depuradoras de aguas residuales en La Rioja. Año 2013 | 9 |

2. POBLACIÓN

| | | |
|-------|--|----|
| G.2.1 | Evolución del índice de la población de derecho | 30 |
| G.2.2 | Población de la población de España..... | 30 |
| G.2.3 | Población de Logroño por secciones censales. Año 2012..... | 31 |
| G.2.4 | Población según edad y sexo. 2012 | 34 |
| G.2.5 | Evolución del porcentaje de extranjeros | 38 |
| G.2.6 | Población extranjera en Logroño por secciones censales. Año 2012 | 39 |
| G.2.7 | Evolución de las tasas brutas de nupcialidad, natalidad y mortalidad (por 1.000 hab.) | 41 |
| G.2.8 | Evolución de la inmigración y emigración interior en La Rioja..... | 45 |
| G.2.9 | Movimientos migratorios en La Rioja, por CC.AA. de procedencia y destino. Año 2012 | 45 |

3. MERCADO DE TRABAJO

| | | |
|-------|--|----|
| G.3.1 | Evolución de la Tasa de Actividad | 54 |
| G.3.2 | Evolución de la Tasa de Paro | 54 |
| G.3.3 | Población en relación con la actividad. Porcentaje. 4º trimestre 2012 | 56 |
| G.3.4 | Población Activa, Ocupada y Parada por Sectores Económicos. 4º trimestre/12 | 60 |
| G.3.5 | Evolución de los parados extranjeros. Media anual | 67 |
| G.3.6 | % de participación de los afiliados por régimen. Media anual año 2012..... | 72 |
| G.3.7 | Evolución de los afiliados extranjeros por sexo a 31 de diciembre en La Rioja.. | 88 |
| G.3.8 | Participación de los afiliados extranjeros por régimen a 31 de diciembre de 2012 | 88 |

4. MACROMAGNITUDES Y CONSUMO

| | | |
|-------|--|-----|
| G.4.1 | Porcentaje de participación del VAB por sectores. Año 2012 | 102 |
| G.4.2 | Evolución de la variación del IPC. Datos a diciembre | 110 |
| G.4.3 | Gasto medio por persona y grupo (porcentaje). Año 2012 | 113 |

5. SECTOR AGRARIO

| | | |
|-------|--|-----|
| G.5.1 | Superficie agraria utilizada por régimen de tenencia. Año 2009 | 126 |
| G.5.2 | Explotaciones que se han beneficiado de alguna medida de desarrollo rural en en los últimos 3 años..... | 133 |
| G.5.3 | Distribución general de la superficie. La Rioja. Año 2012 | 137 |
| G.5.4 | Aportación de los distintos subsectores a la producción total agraria. Año 2010 | 144 |
| G.5.5 | Aportación de las producciones agrícolas a la PFA (miles de euros). Año 2010. | 145 |
| G.5.6 | Aportación de las producciones ganaderas a PFA (miles de euros). Año 2010.. | 146 |

6. INDUSTRIA Y ENERGÍA

| | | |
|-------|---|-----|
| G.6.1 | Gastos de personal por grupos de actividad. Año 2011 | 170 |
| G.6.2 | Horas trabajadas por grupo de actividad. Año 2011 | 171 |
| G.6.3 | Importe neto de la cifra de negocios por grupo de actividad. Año 2011 | 172 |
| G.6.4 | Valor total de la producción por grupo de actividad. Año 2012 | 177 |
| G.6.5 | Empresas según número de asalariados. Año 2013 | 179 |
| G.6.6 | Índice de Actividad Industrial de La Rioja. Año 2012 | 189 |

7. FINANZAS Y ACTIVIDAD MERCANTIL

| | | |
|-------|---|-----|
| G.7.1 | Evolución de las tasas de crecimiento interanuales de los depósitos | 203 |
| G.7.2 | Evolución de las tasas de crecimiento interanuales de los créditos | 204 |

10. CONSTRUCCIÓN Y URBANISMO

| | | |
|--------|---|-----|
| G.10.1 | Evolución de las viviendas iniciadas y terminadas en La Rioja..... | 275 |
| G.10.2 | Evolución de las ventas de cemento..... | 276 |
| G.10.3 | Licitación oficial de obras por organismos. Año 2012 | 280 |
| G.10.4 | Evolución del precio medio del m ² de la vivienda libre..... | 286 |

11. COMERCIO Y TURISMO

| | | |
|--------|---|-----|
| G.11.1 | Tasa de variación del Índice de Actividad del sector Servicios (IASS)..... | 297 |
| G.11.2 | Evolución del volumen de negocio por sector de actividad. La Rioja..... | 298 |
| G.11.3 | Plazas en los establecimientos turísticos de La Rioja según tipo. Año 2012 | 301 |
| G.11.4 | Pernoctaciones de turistas españoles y extranjeros en establecimientos hoteleros de La Rioja | 302 |
| G.11.5 | Pernoctaciones de turistas españoles y extranjeros en campings de La Rioja... | 303 |
| G.11.6 | Pernoctaciones de turistas españoles y extranjeros en apartamentos turísticos de La Rioja | 304 |

12. COMERCIO EXTERIOR

| | | |
|--------|---|-----|
| G.12.1 | Ránking de exportaciones e importaciones de La Rioja por capítulos. Años 2011-2012 | 326 |
| G.12.2 | Exportaciones de La Rioja por países. Año 2012 | 331 |
| G.12.3 | Ránking de exportaciones e importaciones de La Rioja por países. Años 2011-2012 | 335 |

13. SALUD Y SERVICIOS SOCIALES

| | | |
|--------|--|-----|
| G.13.1 | Defunciones por edad y por sexo en La Rioja. Año 2011 | 369 |
| G.13.2 | Defunciones por edad y por sexo en España. Año 2011 | 369 |
| G.13.3 | Defunciones de mujeres en La Rioja, según las principales causas de muerte por grupos de edad. Año 2011 | 370 |
| G.13.4 | Defunciones de hombres en La Rioja, según las principales causas de muerte por grupos de edad. Año 2011 | 370 |

14. JUSTICIA

| | | |
|--------|---|-----|
| G.14.1 | Porcentaje de condenados por nacionalidad. Año 2012 | 387 |
| G.14.2 | Menores condenados en La Rioja según edad de la primera infracción. Año 2012 | 389 |

15. HACIENDA PÚBLICA

| | | |
|---------|---|-----|
| G.15.1 | Presupuesto de Ingresos. Distribución porcentual por Capítulos. Créditos iniciales. Año 2013..... | 406 |
| G.15.2 | Presupuesto de Ingresos. Evolución de los Créditos iniciales en miles de euros | 406 |
| G.15.3 | Presupuesto de Ingresos. Evolución de Operaciones financieras y no financieras en miles de euros. Créditos iniciales..... | 406 |
| G.15.4 | Estado comparativo de Ingresos. Créditos finales y Derechos reconocidos en miles de euros..... | 407 |
| G.15.5 | Distribución del Presupuesto de Gastos por capítulos. Créditos iniciales. Año 2013 | 408 |
| G.15.6 | Evolución del Presupuesto de Gastos. Créditos iniciales en miles de euros | 409 |
| G.15.7 | Evolución del Presupuesto de Gastos por capítulos. Créditos iniciales en miles de euros | 409 |
| G.15.8 | Presupuesto de Gastos por secciones. Créditos iniciales en miles de euros. Año 2013 | 410 |
| G.15.9 | Distribución porcentual del presupuesto de gastos por grupos funcionales. Créditos iniciales. Año 2013 | 411 |
| G.15.10 | Estado comparativo de Gastos. Créditos iniciales y Créditos finales en miles de euros | 414 |

16. ELECCIONES

| | | |
|--------|---|-----|
| G.16.1 | Elecciones al Parlamento de La Rioja. 2011 | 424 |
| G.16.2 | Elecciones autonómicas. % de participación por municipios. Año 2011 | 425 |
| G.16.3 | Elecciones autonómicas. Partido más votado por municipios. Año 2011 | 425 |
| G.16.4 | Elecciones locales en La Rioja. 2011 | 426 |

17. INDICADORES SOCIOECONÓMICOS REGIONALES

| | | |
|---------|--|-----|
| G.17.1 | Densidad de población. Año 2012 | 434 |
| G.17.2 | Saldo migratorio interior por 1.000 habitantes. Año 2012 | 434 |
| G.17.3 | Tasas de Actividad y Paro de la EPA. 4º trimestre 2012 | 437 |
| G.17.4 | Distribución porcentual de la población activa. 4º trimestre 2012 | 439 |
| G.17.5 | Distribución porcentual de la población parada. 4º trimestre 2012 | 439 |
| G.17.6 | PIB per cápita (precios corrientes). Año 2012 (1ªE) | 442 |
| G.17.7 | PIB per cápita en las regiones europeas. Año 2010 | 443 |
| G.17.8 | Distribución porcentual del VAB por ramas de actividad. Año 2012 (1ªE) | 444 |
| G.17.9 | Variación interanual del IPC. 2012 | 447 |
| G.17.10 | Distribución porcentual del suelo por uso y aprovechamiento. Año 2011 | 448 |
| G.17.11 | Vehículos por 1.000 habitantes. 2012 | 455 |
| G.17.12 | Comercio exterior. Tasa de cobertura. Año 2012 | 457 |
| G.17.13 | Índice de Producción Industrial (IPI). Porcentaje de variación 2012/11 | 459 |
| G.17.14 | Índice de Actividad del sector Servicios (IASS). Porcentaje de variación 2012/11 | 459 |
| G.17.15 | Licitación pública total. Año 2012 | 460 |
| G.17.16 | Precio del metro cuadrado de la vivienda. Año 2012 | 461 |



1. TERRITORIO Y MEDIO AMBIENTE

Conceptos

Posición geográfica. Localización de un territorio por referencia a sus puntos extremos en altitud y longitud.

Latitud. Distancia angular entre el punto referido y el Ecuador. Si el lugar se encuentra en el hemisferio norte se habla de latitud norte, en caso contrario, de latitud sur.

Longitud. Distancia angular entre el punto referido y el meridiano de Greenwich. Si el lugar se encuentra al oeste de dicho meridiano se habla de longitud oeste, en caso contrario, de longitud este.

Recursos Hídricos. Volumen de agua anualmente disponible para cubrir las demandas requeridas por los diferentes usos.

Cuenca hidrográfica: unidad territorial en la cual el agua que cae por precipitación se reúne y escurre a un punto común o que fluye toda al mismo río, lago, o mar.

Demanda de agua: Consumo estimado de agua necesaria para la satisfacción de las necesidades de los distintos usos.

Capacidad de embalse. Volumen máximo capaz de ser retenido por un embalse o por el conjunto de embalses de una cuenca.

Agua disponible. Se calcula como resultado de la suma del agua captada por la propia empresa de distribución más el volumen de agua no potabilizada y potabilizada comprada a otras unidades, menos su venta.

Agua registrada. Es la medida por los contadores de los abonados más la controlada por otros medidores (aforos, etc).

Pérdidas reales. Son las debidas a fugas, roturas y averías.

Pérdidas aparentes. Son los consumos estimados más los causados por errores de medida, fraudes u otras causas no físicas.

DBO5. La demanda biológica de oxígeno es un parámetro que mide la cantidad de materia susceptible de ser consumida u oxidada en cinco días por medios biológicos que contiene una muestra líquida, disuelta o en suspensión.

DQO. La demanda química de oxígeno es un parámetro que mide la cantidad de materia susceptible de ser consumida u oxidada por medios químicos que contiene una muestra líquida, disuelta o en suspensión.

Sólidos en suspensión (SS). Partículas sólidas pequeñas inmersas en un fluido.

Residuo. Cualquier sustancia u objeto del cual su poseedor se desprende o del que tiene intención u obligación de desprenderse.

Listado Europeo de Residuos (LER). La Orden MAM (20 de febrero del 2002) sustituye la denominación de CER por LER correspondiente a la nueva Lista Europea de Residuos. El Listado Europeo de Residuos fue aprobado por las Instituciones Comunitarias mediante la Decisión 94/3/CE, de la Comisión, de 20 de diciembre de 1993.

Residuos Sólidos Urbanos. Son la basura doméstica que resulta del consumo diario en nuestras casas, comercios y oficinas.

Programa 441A. Refleja, por Comunidades Autónomas, las inversiones totales llevadas a cabo por las Direcciones Generales de Obras Hidráulicas y Calidad de las Aguas y Confederaciones Hidrográficas con relación a obras de interés general que afectan a más de una Comunidad Autónoma o a las que no tienen todavía competencias sobre depuración y saneamiento de aguas residuales e incluso la ejecución por el Estado de la infraestructura principal del abastecimiento de agua potable (presas, azudes, canales,...).

Programa 512A. Refleja, por Comunidades Autónomas, las inversiones totales llevadas a cabo por las Direcciones Generales de Obras Hidráulicas y Confederaciones Hidrográficas en materia de obras correctoras de desequilibrios hidrográficos, ejecución de regadíos y reparación, readaptación, acondicionamiento y mejora de las redes básicas existentes a cargo del Estado.

1.1 TERRITORIO Y MEDIO AMBIENTE. TERRITORIO Y RECURSOS NATURALES

1.1.1 POSICIÓN GEOGRÁFICA

| | LA RIOJA | LOGROÑO | ESPAÑA |
|-----------------------------------|----------|---------|------------|
| EXTENSIÓN (Km²) | 5.045,00 | 79,57 | 505.990,00 |
| LATITUD NORTE | | | |
| Extremo septentrional | 42 39' | 42 31' | 43 48' |
| Extremo meridional | 41 55' | 42 25' | 27 38' |
| LONGITUD | | | |
| Extremo oriental | 1 41' W | 2 20' W | 4 20' E |
| Extremo occidental | 3 08' W | 2 32' W | 18 10' W |

FUENTE: INE. Consejería de Obras Públicas, Política Local y Territorial.

1.1.2 CLASIFICACIÓN DE LOS MUNICIPIOS DE LA RIOJA

| SUPERFICIE (Km ²) | Nº municipios | DENSIDAD (Hab/Km ²) | Nº municipios |
|-------------------------------|---------------|---------------------------------|---------------|
| Menos de 5 | 10 | De 0 a 5 | 52 |
| De 5 a 10 | 28 | De 5 a 15 | 47 |
| De 10 a 15 | 30 | De 15 a 30 | 31 |
| De 15 a 20 | 26 | De 30 a 50 | 17 |
| De 20 a 30 | 20 | De 50 a 100 | 12 |
| De 30 a 50 | 35 | De 100 a 200 | 9 |
| De 50 a 100 | 21 | De 200 a 350 | 3 |
| De 100 a 200 | 4 | De 350 a 500 | 2 |
| Más de 200 | - | Más de 500 | 1 |

FUENTE: Elaboración propia a partir de datos del Padrón a 1 de enero de 2012. INE.

1.2 TERRITORIO Y MEDIO AMBIENTE. INFRAESTRUCTURAS HIDRÁULICAS Y GESTIÓN DEL AGUA

1.2.1 RECURSOS HÍDRICOS: DISPONIBILIDAD

| | Cota nacimiento (m) | Longitud (Km) | Superf. Total (Km ²) | Superf. Cuenca riojana (Km ²) | Aportac. media (Hm ³ /año) |
|----------------------|------------------------|------------------|-------------------------------------|--|--|
| Cuenca Hidrográfica: | | | | | |
| Tirón - Oja | 1.800 | 64,9 | 1.270 | 649 | 289 |
| Najerilla | 1.650 | 99,7 | 1.105 | 1.041 | 404 |
| Iregua | 1.600 | 62,5 | 663 | 608 | 208 |
| Leza - Jubera | 1.600 | 44,7 | 530 | 530 | 73 |
| Cidacos | 1.584 | 82,8 | 696 | 438 | 85 |
| Alhama - Linares | 1.265 | 84,6 | 1.380 | 533 | 136 |

FUENTE: Consejería de Agricultura, Ganadería y Medio Ambiente.

1.2.2 RECURSOS HÍDRICOS: DEMANDA DE AGUA POR COMARCAS. AÑO 2010

| | RIOJA ALTA | | RIOJA MEDIA | | RIOJA BAJA | |
|--|------------|----------|-------------|----------|------------|----------|
| | Valle | Sierra | Valle | Sierra | Valle | Sierra |
| Superficie (Ha) | 18.223 | 605 | 11.057 | 204 | 16.323 | 260 |
| Consumo total (Hm ³ /Año) | 55,59 | 0,95 | 44,94 | 0,8 | 72,6 | 1,01 |
| Consumo medio (m ³ /Ha/Año) | 3.050,45 | 1.570,52 | 4.064,76 | 3.926,40 | 4.447,92 | 3.883,45 |
| Dotación (m ³ /Ha/Año) | 3.813 | 1.963 | 5.807 | 5.609 | 5.931 | 5.548 |
| Demanda total (Hm ³ /Año) | 69,49 | 1,19 | 64,21 | 1,14 | 96,8 | 1,44 |
| Eficacia del riego (%) | 80 | 80 | 70 | 70 | 75 | 70 |

FUENTE: Consejería de Agricultura, Ganadería y Medio Ambiente.

1.2.3 RECURSOS HÍDRICOS: DEMANDA DE AGUA POR USOS

| | 2006 | 2007 | 2008 | 2009 | 2010 |
|---------------------------------------|--------|--------|--------|--------|--------|
| Consumo Agrícola (Hm ³) | 255,52 | 251,89 | 213,87 | 243,68 | 234,27 |
| Abastecimiento (Hm ³) | 31,44 | 30,87 | 32,40 | 29,48 | 27,99 |
| Consumo Industrial (Hm ³) | 43,50 | 43,20 | 42,70 | 40,85 | 39,85 |
| Demanda Final (Hm ³ /año) | 330,46 | 325,96 | 288,97 | 314,01 | 302,11 |

FUENTE: Consejería de Agricultura, Ganadería y Medio Ambiente.

1.2 TERRITORIO Y MEDIO AMBIENTE. INFRAESTRUCTURAS HIDRÁULICAS Y GESTIÓN DEL AGUA

1.2.4 RECURSOS HÍDRICOS: CAPACIDAD DE EMBALSAMIENTO EN LA REGIÓN. AÑO 2010

Unidades: Capacidad en Hectómetros cúbicos (Hm³)

| | UBICACIÓN | (Hm ³) | | UBICACIÓN | (Hm ³) |
|-------------------------------|---------------------|--------------------|---------------------------------|--------------------|--------------------|
| Embalse de Mansilla | Mansilla | 68,000 | Balsa de Cofín | Alfaro | 0,100 |
| Embalse de Pajares | Pajares | 35,000 | Balsa de Hormilla | Hormilla | 0,100 |
| Embalse González-Lacasa | Ortigosa-El Rasillo | 33,000 | Balsa de Turrax | Aldeanueva de Ebro | 0,100 |
| Embalse de Yalde | Castroviejo | 3,600 | Balsa de Corera II | Corera | 0,100 |
| Emb. de la Estanca-Perdiguero | Calahorra | 2,500 | Embalse de Santudejo I | Santudejo | 0,094 |
| Embalse de Leiva | Leiva | 2,300 | Balsa de Sojuela | Sojuela | 0,080 |
| Embalse de La Grajera | Logroño | 2,000 | Balsa de Medrano | Medrano | 0,060 |
| Embalse de Valbornedo | Navarrete | 0,400 | Balsa de Corera I | Corera | 0,060 |
| Embalse de La Laguna | Alfaro | 0,400 | Balsa de Tambarría | Alfaro | 0,050 |
| Emb. de La Hoya de Gimileo | Igea | 0,335 | Balsa de Villarta-Quintana II | Villarta-Quintana | 0,050 |
| Balsa de Cañas I y II | Cañas | 0,330 | Balsa de Grañón | Grañón | 0,050 |
| Balsa de La Mesa | Zarratón | 0,227 | Balsa La Cañadilla | Quel | 0,050 |
| Embalse de La Molineta | Alfaro | 0,225 | Balsa de Cañas I y II | Cañas | 0,033 |
| Balsa de Villar de Torre | Villar de Torre | 0,200 | Balsa La Llanada II | Aldeanueva de Ebro | 0,030 |
| Balsa de La Zaballa | Rodezno | 0,195 | Balsa de Daroca | Daroca | 0,030 |
| Balsa de Villarta-Quintana | Villarta-Quintana | 0,186 | Balsa La Llanada I | Aldeanueva de Ebro | 0,027 |
| Balsa de Villarejo | Villarejo | 0,160 | Balsa de Villalba | Villalba de Rioja | 0,025 |
| Balsa de El Redal I | El Redal | 0,160 | Balsas Villa de Ocón I y II | Ocón | 0,025 |
| Balsa de Manzanares | Manzanares | 0,160 | Balsa de Tudelilla | Tudelilla | 0,020 |
| Balsa de La Cantera | Castañares de Rioja | 0,153 | Balsa de Inestral y Vallalengua | Autol | 0,020 |
| Balsa La Llanada III | Aldeanueva de Ebro | 0,140 | Balsa de Tricio | Tricio | 0,020 |
| Balsa SAT Carrera Las Planas | Alfaro | 0,130 | Balsa de C.R. Arenzana de Abajo | Arenzana de Abajo | 0,015 |
| Balsa de El Redal II | El Redal | 0,130 | Balsa de Valverde | Valverde de Rioja | 0,015 |
| Presa de Cornago | Cornago | 0,120 | Balsa de San Román de | San Román de | |
| Balsa de Santa Coloma | Santa Coloma | 0,116 | Cameros | Cameros | 0,014 |
| Balsa de Sorzano | Sorzano | 0,112 | Balsa Viñas Nuevas | Aldeanueva de Ebro | 0,011 |
| Balsa de Santudejo II | Santurdejo | 0,106 | Balsa de Pipaona | Ocón | 0,010 |
| Embalse de Añamaza | Cabretón | 0,100 | Estanca de Bustarrió | Arnedo | 0,010 |
| Embalse del Campo | Alfaro | 0,100 | Balsa Cañada | Aldeanueva de Ebro | 0,005 |

FUENTE: Consejería de Agricultura, Ganadería y Medio Ambiente.

1.2 TERRITORIO Y MEDIO AMBIENTE. INFRAESTRUCTURAS HIDRÁULICAS Y GESTIÓN DEL AGUA

G.1.1 Depósitos de agua potable en La Rioja. Año 2012

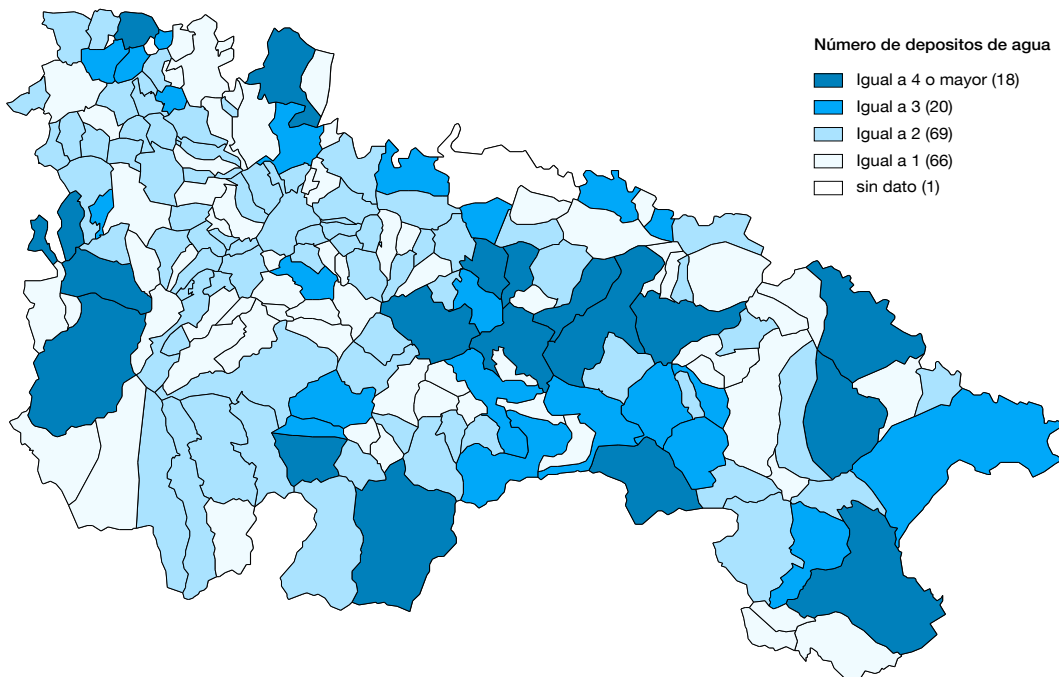

FUENTE: EIEL. DG. Política Local. Consejería de Obras Públicas, Política Local y Territorial.

G.1.2 Capacidad de los depósitos de agua potable de La Rioja. Año 2012

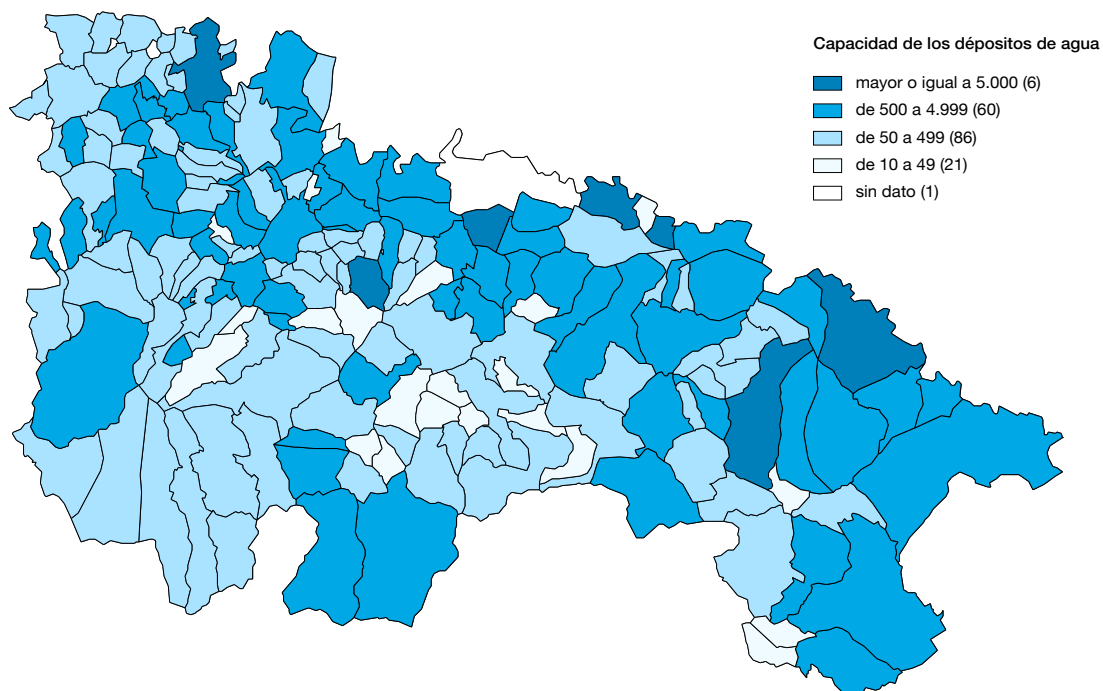

FUENTE: EIEL. DG. Política Local. Consejería de Obras Públicas, Política Local y Territorial.

1.2 TERRITORIO Y MEDIO AMBIENTE. INFRAESTRUCTURAS HIDRÁULICAS Y GESTIÓN DEL AGUA**1.2.5 RECURSOS HÍDRICOS: INVERSIONES. LIQUIDACIÓN PRESUPUESTARIA***Unidades: Miles de euros*

| | LA RIOJA | | | ESPAÑA |
|---|----------|--------|----------|----------|
| | 2010 | 2011 | 2012 (P) | 2012 (P) |
| Obras Hidráulicas (Programas 441A + 512A) | | | | |
| Total | 23.157 | 27.704 | 4.667 | 647.797 |
| Mº Medio Ambiente y Medio Rural y Marino. DG del Agua | 21.306 | 26.309 | 3.136 | 369.668 |
| Confederaciones Hidrográficas | 1.851 | 1.395 | 1.531 | 278.129 |
| Infraestructura de regulación de recursos hidráulicos (Programa 512A) | | | | |
| Total | 23.157 | 27.704 | 4.662 | 497.257 |
| Mº Medio Ambiente y Medio Rural y Marino. DG del Agua | 21.306 | 26.309 | 3.136 | 279.148 |
| Confederaciones Hidrográficas | 1.851 | 1.395 | 1.525 | 218.109 |
| Infraestructura Urbana, Saneamiento y Calidad del Agua (Programa 441A) | | | | |
| Total | - | - | 5 | 150.540 |
| Mº Medio Ambiente y Medio Rural y Marino. DG del Agua | - | - | - | 90.520 |
| Confederaciones Hidrográficas | - | - | 5 | 60.019 |
| Infraestructuras y Recursos Hidráulicos | | | | |
| Inversión de la Comunidad Autónoma | 14.753 | 1.428 | 1.097 | 963.454 |

*FUENTE: Anuario Estadístico. Ministerio de Fomento.**(P) Datos provisionales*

1.2 TERRITORIO Y MEDIO AMBIENTE. INFRAESTRUCTURAS HIDRÁULICAS Y GESTIÓN DEL AGUA

1.2.6 ENCUESTA SOBRE EL SUMINISTRO Y SANEAMIENTO DEL AGUA

Unidades: Volumen en miles de m³ e importe en miles de euros (salvo que se indique otra unidad)

| | LA RIOJA | | | ESPAÑA |
|---|---------------|---------------|---------------|------------------|
| | 2008 | 2009 | 2010 | 2010 |
| Captación realizada por la propia empresa | | | | |
| 1. Aguas superficiales | 56.557 | 46.339 | 44.207 | 2.453.019 |
| 2. Aguas subterráneas | 6.300 | 7.136 | 5.218 | 1.065.852 |
| 3. Desalación | - | - | - | 105.968 |
| 4. Otros tipos de recursos hídricos | - | - | - | 10.816 |
| Disponibilidad total de agua no potabilizada | 64.703 | 53.475 | 49.425 | 4.237.729 |
| Disponibilidad total de agua potabilizada | 64.545 | 45.906 | 45.897 | 4.950.457 |
| Volumen de agua suministrada (1) | | | | |
| 1. Volumen de agua suministrada a la red de abastecimiento público | 48.623 | 41.266 | 40.179 | 4.580.645 |
| 1.1. Volumen total de agua registrada y distribuida por tipo de usuario | 32.398 | 29.478 | 27.987 | 3.393.271 |
| 1.2. Volumen de agua no registrada | 16.225 | 11.788 | 12.192 | 1.187.374 |
| 1.2.1. Pérdidas reales | 10.708 | 7.426 | 7.681 | 802.502 |
| 1.2.2. Pérdidas aparentes | 5.517 | 4.362 | 4.511 | 384.872 |
| Distribución | | | | |
| 1. Volumen total de agua controlada y distrib. para el abast. público | 32.398 | 29.478 | 27.987 | 3.393.271 |
| 1.1 Sectores económicos | 12.313 | 9.145 | 7.679 | 675.454 |
| 1.2 Hogares | 17.190 | 15.121 | 13.950 | 2.412.708 |
| 1.3 Consumos municipales y Otros | 2.895 | 5.212 | 6.358 | 305.109 |
| 2. Agua perdida en la red de distribución | | | | |
| 3. Importe total del agua distribuida | 15.857 | 14.112 | 14.035 | 3.121.165 |
| 4. Importe total de la inversión en los servicios de suministro | 340 | 7.318 | 665 | 313.559 |
| Recogida y tratamiento de las aguas residuales (m³/día) | | | | |
| 1. Volumen de aguas residuales tratadas | 195.047 | 183.732 | 143.244 | 13.326.802 |
| 2. Volumen total de agua reutilizada | - | - | - | 1.346.008 |
| 3. Total gastos de inversión de la recogida y trat. de aguas resid. | 39.747 | 4.186 | 6.687 | 361.272 |
| 4. Importe total de las cuotas de saneamiento y depuración | 15.536 | 13.405 | 11.335 | 1.991.090 |

.../...

1.2 TERRITORIO Y MEDIO AMBIENTE. INFRAESTRUCTURAS HIDRÁULICAS Y GESTIÓN DEL AGUA**1.2.6 ENCUESTA SOBRE EL SUMINISTRO Y SANEAMIENTO DEL AGUA (Continuación)**

Unidades: Volumen en miles de m³ e importe en miles de euros (salvo que se indique otra unidad)

| | LA RIOJA | | | ESPAÑA |
|---|----------|-------|-------|--------|
| | 2007 | 2008 | 2009 | 2009 |
| Características de las aguas residuales antes y después del tratamiento (mg/litro) | | | | |
| Antes | | | | |
| 1. Demanda química de oxígeno (DQO) | 405,0 | 375,0 | 409,0 | 586,8 |
| 2. Demanda bioquímica de oxígeno (DBO ₅) | 206,0 | 205,0 | 217,0 | 281,4 |
| 3. Sólidos en suspensión | 219,0 | 212,0 | 220,0 | 307,7 |
| 4. Nitrógeno total | 29,6 | 30,6 | 42,0 | 40,2 |
| 5. Fósforo total | 4,3 | 5,4 | 5,8 | 6,5 |
| 6. Metales | - | - | - | 1,0 |
| Después | | | | |
| 1. Demanda química de oxígeno (DQO) | 31,3 | 23,1 | 21,5 | 67,3 |
| 2. Demanda bioquímica de oxígeno (DBO ₅) | 10,7 | 8,6 | 8,1 | 21,5 |
| 3. Sólidos en suspensión | 9,9 | 8,5 | 7,7 | 24,1 |
| 4. Nitrógeno total | 6,9 | 4,6 | 15,0 | 15,5 |
| 5. Fósforo total | 1,6 | 1,8 | 1,6 | 1,9 |
| 6. Metales | - | - | - | 0,4 |

FUENTE: Estadísticas de Medio Ambiente. Estadísticas medioambientales del Agua. INE.

NOTA: Espacio en blanco significa que no existe dato en ese año.

(1) El 'agua registrada' es la medida por los contadores de los abonados más la controlada por otros medidores (aforos, etc.).

Las 'pérdidas reales' son las debidas a fugas, roturas y averías.

Las 'pérdidas aparentes' son los consumos estimados más las causadas por errores de medida, fraudes u otras causas no físicas.

1.2 TERRITORIO Y MEDIO AMBIENTE. INFRAESTRUCTURAS HIDRÁULICAS Y GESTIÓN DEL AGUA

1.2.7 INDICADORES SOBRE EL AGUA

Unidades: (litros / habitante / día)

| | LA RIOJA | | | | ESPAÑA |
|---|----------|------|------|------|--------|
| | 2007 | 2008 | 2009 | 2010 | 2010 |
| 1. Volumen de agua disponible | 354 | 567 | 398 | 401 | 294 |
| 2. Volumen de agua suministrada a la red de abastecimiento público | 371 | 427 | 358 | 350 | 273 |
| 2.1. Volumen total de agua registrada (1) y distribuida por tipo de usuario | 276 | 285 | 256 | 244 | 202 |
| 2.1.1. A los Hogares | 152 | 151 | 131 | 122 | 144 |
| 2.1.2. Otros Usos | 124 | 133 | 125 | 122 | 58 |
| 2.2. Volumen de agua no registrada | 95 | 142 | 102 | 106 | 71 |
| 2.2.1. Pérdidas reales (2) | 61 | 94 | 64 | 67 | 48 |
| 2.2.2. Pérdidas aparentes (3) | 34 | 48 | 38 | 39 | 23 |
| 3. Porcentaje de pérdidas reales sobre el volumen de agua suministrada | 16,4 | 22,0 | 18,0 | 19,1 | 17,5 |

FUENTE: Indicadores ambientales. Indicadores del agua. INE.

(1) El 'agua registrada' es la medida por los contadores de los abonados más la controlada por otros medidores (aforos, etc.).

(2) Las 'pérdidas reales' son las debidas a fugas, roturas y averías.

(3) Las 'pérdidas aparentes' son los consumos estimados más las causadas por errores de medida, fraudes u otras causas no físicas.

1.2 TERRITORIO Y MEDIO AMBIENTE. INFRAESTRUCTURAS HIDRÁULICAS Y GESTIÓN DEL AGUA**1.2.8 INDICADORES ECONÓMICOS***Unidades: Euros/m³*

| | LA RIOJA | | | | ESPAÑA | |
|----------------------------------|----------|------|------|------|--------|--|
| | 2007 | 2008 | 2009 | 2010 | 2010 | |
| 1. Valor unitario total del agua | 1,06 | 0,97 | 0,93 | 0,91 | 1,51 | |
| 1.1. Abastecimiento de agua | 0,42 | 0,49 | 0,48 | 0,50 | 0,92 | |
| 1.2. Saneamiento público | 0,64 | 0,48 | 0,45 | 0,41 | 0,59 | |

*FUENTE: Estadísticas de Medio Ambiente. Estadísticas medioambientales del Agua. INE.***1.2.9 INDICADORES RELATIVOS A LAS AGUAS RESIDUALES**

| | 2008 | 2009 | 2010 | 2011 | 2012 |
|--------------------------------------|------------|------------|------------|------------|------------|
| Caudal tratado (m ³) | 46.124.121 | 50.987.463 | 52.284.003 | 52.475.930 | 50.237.358 |
| SS eliminados (Tn/año) | 9.892 | 11.199 | 10.873 | 9.875 | 9.293 |
| DBO ₅ eliminados (Tn/año) | 9.485 | 11.048 | 10.356 | 10.684 | 9.668 |
| DQO eliminados (Tn/año) | 15.132 | 20.879 | 19.287 | 18.873 | 18.998 |
| S.S agua tratada (mg/l) | 8,5 | 9,8 | 7,8 | 7,5 | 6,7 |
| DBO ₅ agua tratada (mg/l) | 8,6 | 8,2 | 7,7 | 6,7 | 5,0 |
| DQO agua tratada (mg/l) | 23,1 | 18,9 | 20,0 | 21,5 | 21,0 |
| Rendimiento DQO (%) | 93,3 | 94,3 | 94,2 | 93,7 | 97,3 |
| Fangos generados (Tn Materia Seca) | 4.700 | 5.369 | 5.335 | 5.413 | 5.477 |

FUENTE: Consorcio de Aguas y Residuos de La Rioja.

1.2 TERRITORIO Y MEDIO AMBIENTE. INFRAESTRUCTURAS HIDRÁULICAS Y GESTIÓN DEL AGUA

1.2.10 ENCUESTA SOBRE EL USO DEL AGUA EN EL SECTOR AGRARIO

Unidades: Miles de m³

| | LA RIOJA | | | | | ESPAÑA |
|---|----------|---------|---------|---------|---------|------------|
| | 2007 | 2008 | 2009 | 2010 | 2011 | 2011 |
| CONCESIÓN DE AGUA | | | | | | |
| 1. Aguas superficiales | 211.349 | 228.578 | 239.179 | 239.064 | 291.620 | 14.792.098 |
| 2. Aguas subterráneas | 17.144 | 20.722 | 38.551 | 43.473 | 25.090 | 3.848.032 |
| 3. Otros recursos hídricos | - | - | - | - | - | 270.259 |
| DISTRIBUCIÓN DE AGUA A LAS EXPLOTACIONES AGRÍCOLAS | | | | | | |
| 1. Por tipo de cultivo | 224.332 | 240.860 | 273.990 | 280.174 | 306.794 | 16.344.099 |
| 1.1. Herbáceos | 72.349 | 75.608 | 73.971 | 74.589 | 43.479 | 9.311.642 |
| 1.2. Frutales | 38.425 | 39.619 | 49.973 | 38.004 | 94.933 | 2.727.167 |
| 1.3. Olivar y Viñedo | 65.557 | 75.026 | 98.786 | 90.973 | 81.538 | 1.758.458 |
| 1.4. Patatas y hortalizas | 35.216 | 35.923 | 38.825 | 48.178 | 60.804 | 1.301.967 |
| 1.5. Otros tipos de cultivo | 12.785 | 14.684 | 12.435 | 28.430 | 26.040 | 1.244.865 |
| 2. Por las técnicas de riego y manejo | 224.332 | 240.860 | 273.990 | 280.174 | 306.794 | 16.344.099 |
| 2.1. Aspersión | 96.673 | 115.393 | 133.725 | 129.490 | 136.686 | 4.112.211 |
| 2.2. Goteo | 23.224 | 28.094 | 37.852 | 65.000 | 56.069 | 5.023.018 |
| 2.3. Gravedad | 103.108 | 95.230 | 101.769 | 85.684 | 114.039 | 7.208.870 |
| 2.4. Otros | 1.327 | 2.143 | 644 | - | - | - |

FUENTE: Estadísticas de Medio Ambiente. Estadísticas medioambientales del Agua. INE.

1.3 TERRITORIO Y MEDIO AMBIENTE. PROTECCIÓN AMBIENTAL**1.3.1 EVOLUCIÓN DE INCENDIOS FORESTALES**

| | LA RIOJA | | | | | ESPAÑA |
|-----------------------------|----------|-----------|---------|---------|---------|-----------|
| | 2008 | 2009 | 2010 | 2011 | 2012 | 2012 (P) |
| NÚMERO DE INCENDIOS | 110 | 112 | 114 | 82 | 105 | 15.902 |
| SUPERFICIE ARBOLADA (Ha) | 8,0 | 33,9 | 23,0 | 10,2 | 17,5 | 82.201,4 |
| SUPERFICIE DESARBOLADA (Ha) | 63,5 | 302,7 | 258,9 | 52,5 | 91,6 | 127.653,8 |
| Monte abierto | - | 59,9 | - | - | - | |
| Matorral y monte bajo | 47,5 | 263,7 | 235,1 | 20,7 | 52,0 | 116.735,2 |
| Dehesas | - | 0,4 | - | - | - | 10.918,6 |
| Pastos | 12,8 | 36,7 | 21,4 | 26,1 | 34,5 | |
| Zonas húmedas | 3,2 | 2,4 | 2,5 | 5,6 | 5,1 | - |
| SUPERFICIE TOTAL | 71,6 | 336,7 | 281,9 | 62,6 | 109,0 | 209.855,2 |
| PÉRDIDAS (2) | 87.901 | 1.317.888 | 439.568 | 262.369 | 278.233 | " |

FUENTE: Consejería de Agricultura, Ganadería y Medio Ambiente.

Estadísticas de incendios forestales. Ministerio Agricultura, Alimentación y Medio Ambiente.

(1) Corresponde a Pastos y dehesas

(2) Datos de La Rioja en euros y datos de España no disponibles

(P) Valores provisionales.

1.4 TERRITORIO Y MEDIO AMBIENTE. CALIDAD AMBIENTAL

1.4.1 CALIDAD DEL AIRE. CONCENTRACIONES

Unidades: $\mu\text{g}/\text{m}^3$

| | Zobas urbanas (Logroño) | | | Zonas rurales | | | Valor límite |
|--|-------------------------|------|-------|---------------|--------|--------|--------------|
| | 2010 | 2011 | 2012 | 2010 | 2011 | 2012 | |
| CONCENTRACIONES SO₂ (Dióxido de azufre) | | | | | | | |
| Valor medio anual | 3 | 2 | 2 | 3 | 3 | 3 | 20 |
| Nivel diario para protec. de la salud | 6 | 3 | 4 | 5 | 5 | 6 | 125 |
| CONCENTRACIONES NO₂ (Dióxido de nitrógeno) | | | | | | | |
| Valor medio anual | 15 | 12 | 5 | 11 | 11 | 10 | 40 |
| Nivel horario para protec. de la salud | 87 | 59 | 25 | 58 | 48 | 44 | 200 |
| CONCENTRACIONES PM10 (partículas en suspensión) | | | | | | | |
| Valor medio anual | 17 | 23 | 23 | 29 | 37 | 31 | 40 |
| Nivel diario para protec. de la salud | 25 | 32 | 32 | 41 | 53 | 46 | 50 |
| CONCENTRACIONES O₃ (ozono) troposférico | | | | | | | |
| Nº superaciones del umbral de protección a la salud (1) | 1 | - | 2 | 52 | 34 | 32 | 25 |
| Nº superaciones del umbral de información a la población (2) | - | - | - | - | - | - | - |
| Nivel de protección a la vegetación | | | | | | | |
| AOT40 ($\mu\text{g}/\text{m}^3\cdot\text{h}$) (3) | 4.001 | 493 | 3.495 | 25.590 | 19.691 | 19.293 | 18.000 |

FUENTE: Consejería de Agricultura, Ganadería y Medio Ambiente y Ministerio de Agricultura, Alimentación y Medio Ambiente

(1) Nº superaciones anuales del valor máximo octohorario en Ozono de $120\mu\text{g}/\text{m}^3$.

(2) Valor límite horario de información a la población de O₃ troposférico: $180\mu\text{g}/\text{m}^3$.

(3) AOT40 = Exposición acumulada de ozono sobre un umbral de 40 ppb con objeto de protección de la vegetación; valor anual.

1.4.2 CALIDAD DEL AIRE. GASES DE EFECTO INVERNADERO

Unidades: Toneladas equivalentes de CO₂

| | 2007 | 2008 | 2009 | 2010 | 2011 |
|---|-----------|-----------|-----------|-----------|-----------|
| TOTAL | 3.877.736 | 3.663.547 | 2.801.555 | 2.604.893 | 2.335.582 |
| CO ₂ (Dióxido de carbono) | 3.381.838 | 3.179.741 | 2.324.649 | 2.121.843 | 1.862.511 |
| CH ₄ (Metano) | 234.042 | 241.943 | 234.713 | 224.117 | 224.186 |
| N ₂ O (Óxido de dinitrógeno) | 220.312 | 194.596 | 191.352 | 204.090 | 191.306 |
| Otros Gases GEI | 41.543 | 47.267 | 50.841 | 54.843 | 57.579 |

FUENTE: CORINE. Subdirección General de Calidad del Aire y Medio Ambiente Industrial. Ministerio de Agricultura, Alimentación y Medio Ambiente (Actualizado a 15/03/2012)

NOTA: Otros gases GEI incluyen HFCs, PFCs, SF₆

1.4 TERRITORIO Y MEDIO AMBIENTE. CALIDAD AMBIENTAL**1.4.3 RESIDUOS URBANOS RECOGIDOS***Unidades: Tm*

| | 2008 | 2009 | 2010 | 2011 | 2012 |
|-----------------------------|---------|---------|---------|---------|---------|
| Vidrio | 6.836 | 6.927 | 6.496 | 5.940 | 5.869 |
| Papel - Cartón | 9.463 | 9.123 | 9.187 | 8.584 | 7.920 |
| Envases ligeros | 4.449 | 4.570 | 4.550 | 4.593 | 4.546 |
| Residuos urbanos peligrosos | 26 | 19 | 24 | 21 | 20 |
| Resto | 111.947 | 111.532 | 109.971 | 108.180 | 103.839 |

*FUENTE: Consejería de Agricultura, Ganadería y Medio Ambiente.***1.4.4 SUBPRODUCTOS OBTENIDOS DE LOS RESIDUOS URBANOS***Unidades: Tm*

| | 2008 | 2009 | 2010 | 2011 | 2012 |
|-----------------------|--------|--------|--------|----------|----------|
| Vidrio recuperado | 7.835 | 7.918 | 6.838 | 6.445,1 | 6.379,9 |
| Papel recuperado | 13.346 | 12.856 | 11.940 | 11.063,7 | 10.036,8 |
| Plásticos recuperados | 3.306 | 3.904 | 3.488 | 3.351,6 | 4.031,7 |
| Aluminio recuperado | 108 | 143 | 227 | 131,2 | 235,8 |
| Férricos recuperados | 2.097 | 2.197 | 2.183 | 2.362,9 | 2.299,3 |
| Bricks recuperados | 565 | 604 | 642 | 600,4 | 586,4 |

FUENTE: Consejería de Agricultura, Ganadería y Medio Ambiente.

1.4 TERRITORIO Y MEDIO AMBIENTE. CALIDAD AMBIENTAL

1.4.5 RESIDUOS PELIGROSOS GENERADOS

Unidades: Tm

| LER | TIPO DE RESIDUO | 2009 | 2010 | 2011 | 2012 |
|----------------------------------|---|--------|--------|--------|-------|
| TOTAL RESIDUOS PELIGROSOS | | 12.739 | 12.617 | 11.814 | 9.130 |
| 1 | Resid. de la prospección, extracción, preparación y otros tratamientos de minerales y canteras | - | - | - | - |
| 2 | Resid. de producción primaria agraria, hortícola, de la caza, de la pesca y de la acuicultura: resid. de la preparación de alimentos | - | - | - | - |
| 3 | Resid. de la transf. de la madera y de la producción de papel, cartón, pasta de papel, tableros y muebles | - | - | - | - |
| 4 | Resid. de la industria textil, de cuero y de la piel | - | - | - | - |
| 5 | Resid. del refino del petróleo, purificación del gas natural y tratamiento pirolítico del carbón | - | - | - | - |
| 6 | Residuos de procesos químicos inorgánicos | 635 | 602 | 311 | 612 |
| 7 | Residuos de procesos químicos orgánicos | 120 | 163 | 158 | 87 |
| 8 | Resid. de la formulación, fabricación, distribución, y utilización de revestimientos, pegamentos, sellantes y tintas de impresión | 1.128 | 1.338 | 1.476 | 1.096 |
| 9 | Residuos de la industria fotográfica | 40 | 85 | 23 | 47 |
| 10 | Residuos inorgánicos de procesos térmicos | 25 | 17 | 19 | 2 |
| 11 | Resid. inorgánicos que contienen metales procedentes del tratamiento y revestimiento de metales y de la hidrometalurgia no férrea | 2.403 | 1.192 | 422 | 529 |
| 12 | Resid. de moldeado y del tratamiento físico y mecánico de superficies de metales y plásticos | 1.056 | 821 | 783 | 791 |
| 13 | Residuos de aceite (excepto aceites comestibles) | 3.243 | 3.071 | 4.903 | 2.376 |
| 14 | Residuos de sustancias orgánicas utilizadas como disolventes | 132 | 230 | 127 | 252 |
| 15 | Resid. de envases; absorbentes, trapos de limpieza, materiales de filtración y ropas de protección no especificados en otras categ. | 1.943 | 1.681 | 999 | 1.173 |
| 16 | Residuos no especificados en otro capítulo de la lista | 534 | 2.068 | 1.216 | 1.277 |
| 17 | Residuos de la construcción y demolición (incluyendo la construcción de carreteras) | 240 | 283 | 270 | 108 |
| 18 | Resid. de servicios médicos o veterinarios y/o de investigación asociada | 252 | 228 | 217 | 259 |
| 19 | Resid. de las instalc. para el tratamiento de residuos, de las plantas externas de tratamiento de aguas residuales y de la industria del agua | 965 | 830 | 845 | 414 |
| 20 | Residuos municipales y residuos asimilables procedentes de los comercios, industrias e instituciones | 24 | 9 | 45 | 106 |

FUENTE: Consejería de Agricultura, Ganadería y Medio Ambiente.

1.4 TERRITORIO Y MEDIO AMBIENTE. CALIDAD AMBIENTAL**1.4.6 ENCUESTA DEL GASTO DE LA INDUSTRIA EN PROTECCIÓN AMBIENTAL. (CNAE-2009). AÑO 2011***Unidades: Euros*

| | TOTAL ACTIVIDADES | C. Industria Manufacturera |
|---|----------------------|-------------------------------|
| INVERSIÓN TOTAL | 6.397.896 | 6.078.288 |
| EQUIPOS E INSTALACIONES INDEPENDIENTES | 2.108.346 | 1.824.457 |
| Protección del aire y el clima | 693.351 | 693.351 |
| Gestión de aguas residuales | 996.734 | 996.734 |
| Gestión de residuos | 123.489 | 123.489 |
| Reducción de ruidos y vibraciones | 951 | 951 |
| Naturaleza y paisaje | 275.698 | - |
| Otros equipos e instalaciones | 18.123 | 9.932 |
| EQUIPOS E INSTALACIONES INTEGRADOS | 4.289.550 | 4.253.831 |
| Protección del aire y el clima | 2.205.472 | 2.205.472 |
| Gestión de aguas residuales | 163.181 | 163.181 |
| Gestión de residuos | 1.782.584 | 1.782.584 |
| Reducción de ruidos y vibraciones | 60.985 | 60.985 |
| Otros equipos e instalaciones | 77.328 | 41.609 |
| GASTOS CORRIENTES | 18.526.591 | 18.399.600 |

FUENTE: Encuesta del Gasto de la Industria en Protección Ambiental. INE.

1.5 TERRITORIO Y MEDIO AMBIENTE. CLIMATOLOGÍA

1.5.1 VALORES CLIMATOLÓGICOS DE LA ESTACIÓN AGROCLIMÁTICA DE LOGROÑO (La Grajera)

| | 2008 | 2009 | 2010 | 2011 | 2012 |
|--|-------|-------|-------|-------|-------|
| Temperaturas máximas absolutas (°C) | 33,7 | 37,1 | 38,9 | 37,9 | 41,0 |
| Temperaturas mínimas absolutas (°C) | -4,5 | -6,3 | -5,9 | -3,6 | -4,8 |
| Temperaturas medias anuales (°C) | 12,6 | 13,3 | 12,3 | 13,8 | 13,2 |
| Humedad media en porcentaje | 72,3 | 68,7 | 69,4 | 69,0 | 67,1 |
| Precipitación Total (mm ³) | 671,0 | 440,0 | 399,0 | 329,7 | 371,2 |

FUENTE: Consejería de Agricultura, Ganadería y Medio Ambiente.

1.5 TERRITORIO Y MEDIO AMBIENTE. CLIMATOLOGÍA

1.5.2 TEMPERATURA MEDIA MENSUAL POR ESTACIÓN AGROCLIMÁTICA

Unidades: Grados centígrados (°C)

| Año 2012 | Enero | Feb. | Marzo | Abril | Mayo | Junio | Julio | Agosto | Sep. | Oct. | Nov. | Dic. |
|---|-------|------|-------|-------|------|-------|-------|--------|------|------|------|------|
| Valdegón (Agoncillo) | 6,5 | 4,7 | 9,9 | 10,2 | 16,9 | 21,1 | 21,4 | 23,5 | 18,7 | 13,7 | 8,5 | 6,2 |
| Los Cimientos (Aldeanueva De Ebro) | 6,3 | 5,1 | 11,0 | 10,5 | 17,8 | 21,5 | 22,0 | 24,4 | 19,6 | 14,2 | 9,0 | 6,7 |
| El Herrón (Santo Domingo de la Calzada) | 5,1 | 2,7 | 8,5 | 8,2 | 14,1 | 18,5 | 18,7 | 21,2 | 16,9 | 12,6 | 7,5 | 6,3 |
| Santa María (Villar de Torre) | 4,9 | 2,3 | 8,3 | 7,7 | 13,9 | 18,1 | 18,2 | 21,0 | 16,6 | 12,4 | 7,1 | 6,0 |
| El Naval (Casalarreina) | 5,3 | 2,8 | 8,4 | 8,4 | 14,5 | 18,6 | 18,5 | 21,0 | 16,9 | 12,4 | 7,5 | 6,2 |
| El Estarijo (Alfaro) | 5,6 | 4,8 | 10,2 | 10,7 | 17,7 | 21,5 | 21,9 | 24,0 | 19,2 | 13,8 | 8,9 | 6,2 |
| Hoyos (Torremontalvo) | 5,7 | 3,8 | 9,4 | 9,3 | 15,9 | 19,9 | 19,9 | 22,0 | 17,5 | 12,8 | 7,9 | 6,3 |
| La Recueja (Rincón de Soto) | 6,1 | 5,2 | 10,5 | 10,8 | 17,7 | 21,5 | 22,0 | 23,9 | 19,0 | 14,0 | 9,0 | 6,4 |
| La Rad (San Vicente de la Sonsierra) | 5,6 | 3,3 | 9,9 | 8,8 | 15,7 | 19,6 | 19,5 | 22,5 | 17,8 | 13,2 | 8,2 | 6,5 |
| La Grajera (Logroño) | 6,2 | 4,5 | 10,4 | 9,6 | 16,5 | 20,6 | 20,6 | 23,2 | 18,4 | 13,7 | 8,3 | 6,6 |
| El Inestral (Autol) | 5,9 | 4,8 | 10,9 | 10,2 | 17,5 | 21,3 | 21,7 | 24,1 | 19,3 | 14,0 | 8,7 | 6,4 |
| La Fonfría (Pazuengos) | 3,2 | -0,7 | 6,1 | 3,7 | 11,6 | 15,3 | 14,8 | 18,5 | 13,6 | 10,3 | 5,1 | 4,0 |
| San Juan (Leiva) | 5,0 | 2,3 | 8,0 | 7,8 | 13,9 | 18,4 | 18,2 | 20,7 | 16,4 | 12,1 | 7,1 | 6,3 |
| Alhama) | 3,9 | 3,3 | 8,7 | 9,4 | 16,3 | 20,2 | 20,3 | 22,3 | 17,4 | 12,6 | 8,1 | 6,1 |
| Cabezuela (Igea) | 5,3 | 4,2 | 10,0 | 9,5 | 16,7 | 21,1 | 21,3 | 23,7 | 18,6 | 13,5 | 8,4 | 6,7 |
| El Cuquero (Foncea) | 4,6 | 2,3 | 8,7 | 7,2 | 13,8 | 17,9 | 18,1 | 20,9 | 16,6 | 12,4 | 7,0 | 5,8 |
| La Lastra (Calahorra) | 6,5 | 5,2 | 10,8 | 10,6 | 17,6 | 21,6 | 22,0 | 24,4 | 19,6 | 14,3 | 9,1 | 6,7 |
| Rubiejo (Ausejo) | 5,8 | 4,0 | 10,2 | 9,2 | 16,4 | 20,6 | 20,8 | 23,5 | 18,5 | 13,6 | 8,2 | 6,5 |
| Bueyo (Albelda de Iregua) | 5,6 | 4,1 | 9,8 | 9,4 | 16,0 | 20,2 | 20,4 | 22,4 | 17,9 | 13,3 | 7,7 | 5,9 |
| La Garnacha (Arenzana) | 5,1 | 3,2 | 8,9 | 8,9 | 15,3 | 19,5 | 19,5 | 21,7 | 17,3 | 12,6 | 7,4 | 5,7 |
| Sta. Engracia del Jubera | 5,2 | 3,2 | 9,1 | 8,5 | 15,3 | 19,8 | 20,0 | 22,8 | 17,8 | 13,2 | 7,6 | 5,7 |

FUENTE: Consejería de Agricultura, Ganadería y Medio Ambiente.

1.5 TERRITORIO Y MEDIO AMBIENTE. CLIMATOLOGÍA

1.5.3 PRECIPITACIÓN MENSUAL POR ESTACIÓN AGROCLIMÁTICA

Unidades: milímetros de agua (mm)

| Año 2012 | Enero | Feb. | Marzo | Abril | Mayo | Junio | Julio | Ago. | Sep. | Oct. | Nov. | Dic. | Precp. Anual |
|---|-------|------|-------|-------|------|-------|-------|------|------|-------|------|------|--------------|
| Valdegón (Agoncillo) | 17,4 | 9,9 | 12,6 | 50,7 | 36,3 | 15,6 | 12,0 | 11,2 | 25,8 | 79,4 | 56,4 | 12,4 | 339,6 |
| Los Cimientos (Aldeanueva De Ebro) | 14,6 | 3,4 | 12,2 | 84,6 | 40,4 | 33,8 | 9,0 | 16,4 | 35,8 | 97,4 | 50,2 | 2,8 | 400,6 |
| El Herrón (Santo Domingo de la Calzada) | 19,4 | 40,0 | 14,4 | 65,6 | 41,8 | 31,4 | 25,0 | 27,2 | 45,4 | 101,2 | 61,8 | 10,4 | 483,6 |
| Santa María (Villar de Torre) | 26,6 | 47,7 | 13,6 | 78,1 | 44,1 | 29,3 | 48,6 | 15,3 | 55,7 | 103,7 | 73,2 | 17,1 | 553,0 |
| El Naval (Casalarreina) | 15,4 | 34,3 | 6,6 | 82,5 | 29,9 | 28,7 | 45,6 | 13,1 | 31,8 | 70,6 | 76,6 | 12,5 | 447,4 |
| El Estarajo (Alfaro) | 13,3 | 4,5 | 13,0 | 78,5 | 20,8 | 27,2 | 4,3 | 12,8 | 21,6 | 124,8 | 67,2 | 3,7 | 391,7 |
| Hoyos (Torremontalvo) | 16,0 | 35,0 | 11,0 | 70,6 | 46,4 | 22,4 | 20,4 | 18,4 | 44,0 | 78,2 | 78,2 | 15,2 | 455,8 |
| La Recueja (Rincón de Soto) | 14,9 | 5,6 | 14,5 | 82,7 | 33,1 | 34,9 | 4,6 | 26,9 | 28,1 | 115,0 | 56,6 | 5,3 | 422,2 |
| La Rad (San Vicente de la Sonsierra) | 15,4 | 40,5 | 11,4 | 85,0 | 43,0 | 31,4 | 19,7 | 15,9 | 34,9 | 96,4 | 89,4 | 24,2 | 507,1 |
| La Grajera (Logroño) | 19,9 | 20,1 | 8,8 | 60,5 | 31,9 | 16,7 | 13,3 | 10,3 | 42,8 | 72,1 | 57,8 | 17,0 | 371,2 |
| El Inestral (Autol) | 21,3 | 4,8 | 12,2 | 89,0 | 32,3 | 30,9 | 18,1 | 23,3 | 32,7 | 96,3 | 43,7 | 4,1 | 408,9 |
| La Fonfría (Pazuengos) | 23,7 | 18,2 | 23,2 | 88,1 | 43,4 | 33,9 | 49,4 | 18,6 | 74,8 | 116,4 | 53,5 | 24,9 | 568,3 |
| San Juan (Leiva) | 19,9 | 39,6 | 9,3 | 86,1 | 28,0 | 22,4 | 35,3 | 15,9 | 33,3 | 72,9 | 70,3 | 13,3 | 446,2 |
| Alhama) | 15,2 | 2,6 | 14,8 | 75,4 | 21,8 | 31,6 | 6,0 | 14,0 | 25,2 | 105,6 | 54,4 | 3,4 | 370,0 |
| Cabezuela (Igea) | 13,0 | 4,8 | 9,0 | 62,8 | 24,2 | 17,2 | 7,2 | 13,8 | 26,8 | 85,4 | 29,8 | 2,0 | 296,0 |
| El Cuquero (Foncea) | 28,9 | 40,6 | 9,9 | 109,7 | 37,1 | 21,6 | 37,8 | 16,5 | 25,6 | 84,0 | 93,4 | 21,6 | 526,7 |
| La Lastra (Calahorra) | 17,9 | 3,8 | 13,5 | 85,7 | 42,1 | 30,1 | 16,8 | 13,9 | 27,1 | 115,1 | 43,4 | 3,6 | 413,1 |
| Rubiejo (Ausejo) | 23,6 | 4,8 | 16,8 | 73,4 | 31,9 | 26,2 | 14,9 | 11,3 | 43,6 | 102,2 | 49,9 | 6,9 | 405,4 |
| Bueyo (Albelda de Iregua) | 20,8 | 19,8 | 10,0 | 60,4 | 40,4 | 21,1 | 17,7 | 12,9 | 52,9 | 113,8 | 55,5 | 11,5 | 436,5 |
| La Garnacha (Arenzana) | 23,6 | 28,8 | 10,0 | 71,6 | 34,0 | 30,8 | 28,8 | 11,0 | 49,8 | 94,2 | 70,6 | 12,8 | 466,0 |
| Sta. Engracia del Jubera | 21,9 | 8,3 | 22,9 | 72,0 | 36,3 | 30,2 | 18,9 | 11,8 | 57,9 | 95,8 | 53,0 | 9,5 | 438,5 |

FUENTE: Consejería de Agricultura, Ganadería y Medio Ambiente.

1.5 TERRITORIO Y MEDIO AMBIENTE. CLIMATOLOGÍA

1.5.4 VALORES CLIMÁTOLÓGICOS POR ESTACIÓN AGROCLIMÁTICA

| Año 2012 | Tm °C | TM °C | T °C | MAX °C | MIN °C | Hr % | VV m.s-1 | VVmax m.s-1 | P mm | N días |
|---|----------|----------|---------|-----------|-----------|---------|-------------|----------------|---------|--------|
| Valdegón (Agoncillo) | 7,5 | 20,1 | 13,5 | 41,7 | -4,5 | 68,9 | 2,2 | 19,3 | 339,6 | 125 |
| Los Cimientos (Aldeanueva De Ebro) | 8,6 | 20,2 | 14,0 | 40,4 | -6,6 | 65,0 | 2,9 | 19,7 | 400,6 | 103 |
| El Herrón (Santo Domingo de la Calzada) | 6,4 | 17,6 | 11,7 | 39,7 | -4,9 | 71,3 | 2,4 | 20,5 | 483,6 | 127 |
| Santa María (Villar de Torre) | 6,5 | 17,1 | 11,4 | 39,0 | -5,8 | 71,8 | 2,2 | 21,0 | 553,0 | 131 |
| El Naval (Casalarreina) | 5,8 | 18,2 | 11,7 | 40,7 | -5,3 | 74,7 | 2,5 | 20,3 | 447,4 | 132 |
| El Estarajo (Alfaro) | 7,3 | 20,4 | 13,7 | 40,2 | -8,6 | 67,2 | 2,4 | 19,6 | 391,7 | 102 |
| Hoyos (Torremontalvo) | 6,7 | 19,1 | 12,5 | 40,1 | -5,4 | 72,8 | 1,6 | 19,0 | 455,8 | 136 |
| La Recueja (Rincón de Soto) | 7,9 | 20,7 | 13,8 | 39,8 | -6,9 | 68,6 | 1,6 | 16,5 | 422,2 | 119 |
| La Rad (San Vicente de la Sonsierra) | 7,5 | 18,5 | 12,6 | 40,8 | -4,2 | 70,0 | 2,9 | 23,9 | 507,1 | 137 |
| La Grajera (Logroño) | 8,4 | 18,8 | 13,2 | 41,0 | -4,8 | 67,1 | 2,6 | 20,7 | 371,2 | 126 |
| El Inestral (Autol) | 7,8 | 20,1 | 13,7 | 40,9 | -6,6 | 65,2 | 1,7 | 15,6 | 408,9 | 102 |
| La Fonfría (Pazuengos) | 5,0 | 13,0 | 8,8 | 33,5 | -10,6 | 73,6 | 3,5 | 31,5 | 568,3 | 158 |
| San Juan (Leiva) | 5,7 | 17,6 | 11,4 | 39,5 | -6,5 | 72,7 | 2,6 | 21,5 | 446,2 | 135 |
| Alhama | 5,2 | 19,6 | 12,4 | 38,5 | -9,4 | 67,9 | 1,5 | 16,9 | 370,0 | 113 |
| Cabezuela (Igea) | 7,3 | 19,5 | 13,2 | 39,7 | -6,4 | 63,1 | 1,9 | 19,0 | 296,0 | 94 |
| El Cuquero (Foncea) | 6,5 | 16,8 | 11,3 | 39,2 | -4,5 | 75,0 | 3,3 | 22,4 | 526,7 | 140 |
| La Lastra (Calahorra) | 8,6 | 20,3 | 14,0 | 41,2 | -3,7 | 66,7 | 2,6 | 20,3 | 413,1 | 98 |
| Rubiejo (Ausejo) | 8,4 | 18,7 | 13,1 | 40,5 | -3,9 | 66,6 | 2,5 | 22,4 | 405,4 | 122 |
| Bueyo (Albelda de Iregua) | 6,8 | 19,1 | 12,7 | 40,9 | -6,2 | 69,0 | 1,6 | 18,1 | 436,5 | 115 |
| La Garnacha (Arenzana) | 6,3 | 18,6 | 12,1 | 40,2 | -5,9 | 72,7 | 1,5 | 18,9 | 466,0 | 136 |
| Sta. Engracia del Jubera | 7,0 | 18,4 | 12,4 | 40,1 | -5,8 | 69,7 | 2,5 | 20,1 | 438,5 | 117 |

FUENTE: Consejería de Agricultura, Ganadería y Medio Ambiente.

NOTA: Las siglas significan lo siguiente:

Tm: temperatura mínima media en grados centígrados

TM: temperatura máxima media en grados centígrados

T: temperatura media en grados centígrados

MAX: temperatura máxima absoluta del mes en grados centígrados

MIN: temperatura mínima absoluta del mes en grados centígrados

Hr: humedad relativa media en porcentaje

VV: velocidad media del viento en metros/segundo

VVmax: velocidad máxima registrada en metros/segundo

P: lluvia acumulada en el período de tiempo en milímetros

N días: número de días con lluvia



2. POBLACIÓN

Conceptos

Población de derecho. La componen todas las personas con residencia en el municipio, ya sean residentes presentes o residentes ausentes en el momento censal.

Censos de Población. Son recuentos exhaustivos de la población que la legislación obliga a realizar de forma periódica a las Oficinas de Estadística de los países, normalmente cada diez años, para conocer las características sociales y demográficas de sus habitantes.

El primer censo moderno de población, es decir, tomando como unidad de estudio a todos los habitantes, se realizó en España en 1768 por el Conde de Aranda bajo el reinado de Carlos III, aunque el primer Censo oficial data de 1857. El último se ha llevado a cabo con referencia al 1 de noviembre de 2011.

Simultáneamente a los Censos de Población se realizan los Censos de Viviendas pues así se permite relacionar las características de los habitantes con las viviendas que ocupan.

Padrón Municipal de Habitantes. El Padrón Municipal es el registro administrativo donde constan los vecinos del municipio. Su formación, mantenimiento, revisión y custodia corresponde a los respectivos ayuntamientos y de su actualización se obtiene la Revisión del Padrón Municipal a 1 de enero de cada año.

En 1996 se modifica la normativa padronal, quedando establecido un nuevo sistema de gestión continua e informatizada de los padrones municipales, basado en la coordinación de todos ellos por parte del INE. En virtud de la mencionada normativa, en 1996 se lleva a cabo la última renovación con fecha 1 de mayo siendo la revisión a 1 de enero de 1998 la primera actualización en realizarse de acuerdo al nuevo sistema. A partir de este momento se obtendrán cifras oficiales de población con carácter anual.

Diferencias entre Censo y Padrón. Aunque en los dos se recoge información de los mismos habitantes, difieren entre sí en cuanto a su finalidad y contenido.

En efecto, el Censo de Población tiene carácter estadístico y su objetivo es proporcionar información sobre el número y la distribución de las principales características demográficas y sociales respetando siempre el secreto estadístico. Por su parte, la finalidad del Padrón es puramente administrativa, al acreditar la residencia en un domicilio, y sus datos son, por lo tanto, de carácter nominal.

El Padrón tiene determinado su contenido por la Ley de Bases del Régimen Local, que lo limita a información relativa a nombre y apellidos, D.N.I, domicilio, sexo, fecha y lugar de nacimiento, nacionalidad y título escolar y académico de los residentes de los municipios. Por el contrario, el Censo de Población contiene mucha más información; por ejemplo, el estado civil, la actividad económica, las condiciones de la vivienda, el tipo de transporte utilizado para ir al trabajo, la relación de parentesco de los miembros del hogar, etc.

Densidad de Población. Cociente entre el número de habitantes de un territorio en un momento dado y la superficie del mismo (expresada en habitantes por kilómetro cuadrado).

Pirámide poblacional. Representación gráfica de la estructura por sexo y edad de una población en un instante temporal determinado.

Movimiento Natural de Población. Estadísticas, de carácter mensual, que se refieren básicamente a los nacimientos, matrimonios y defunciones ocurridos en territorio español. Se elaboran a partir de los datos de los boletines, que se cumplimentan al inscribir estos hechos demográficos en el Registro Civil.

Nacimiento. Según los criterios demográficos internacionalmente recogidos, el INE identifica desde 1975 este concepto con el biológico de “nacido con vida”, incluyendo los fallecidos antes de veinticuatro horas de vida, que hasta ese año no eran considerados vivos a efectos legales.

Defunción. Se considera defunción la muerte de una persona nacida viva.

Matrimonio. Uniones legales inscritas en el Registro Civil.

Crecimiento vegetativo. Indica el aumento o disminución de población, producidos como resultado de la diferencia entre el número de nacimientos y de defunciones en un periodo determinado.

Tasa bruta de nupcialidad. Es el total de matrimonios que van a residir en La Rioja constituidos a lo largo del año de referencia por cada 1.000 habitantes.

Tasa bruta de natalidad. Es el total de nacimientos de madre con residencia en La Rioja en el año de referencia por cada 1.000 habitantes.

Tasa bruta de mortalidad. Se define como el total de defunciones de residentes en La Rioja a lo largo del año de referencia por cada 1.000 habitantes.

Inmigración. Cambio de residencia a un municipio perteneciente al ámbito geográfico que se estudia en cada momento.

Inmigración interior. Movimiento de población hacia un municipio de La Rioja procedente de otro municipio del territorio nacional.

Emigración. Cambio de residencia desde un municipio perteneciente al ámbito geográfico estudiado.

Emigración interior. Movimiento de población desde un municipio riojano a otro municipio del territorio nacional.

2.1 POBLACIÓN. ESTRUCTURA Y EVOLUCIÓN

2.1.1 EVOLUCIÓN DE LA POBLACIÓN. ESTIMACIONES INTERCENSALES

| | LA RIOJA | | | ESPAÑA | | |
|---------|-----------|------------------|----------------------|------------|------------------|----------------------|
| | Población | Tasa crecimiento | Variación interanual | Población | Tasa crecimiento | Variación interanual |
| 1971 | 234.653 | - | - | 34.041.452 | - | - |
| 1981 | 254.201 | 8,33 | - | 37.636.201 | 10,56 | - |
| 1991 | 263.475 | 12,28 | - | 38.874.573 | 14,20 | - |
| 1992 | 263.698 | 12,38 | 0,08 | 39.003.524 | 14,58 | 0,33 |
| 1993 | 263.382 | 12,24 | -0,12 | 39.131.966 | 14,95 | 0,33 |
| 1994 | 263.056 | 12,10 | -0,12 | 39.246.833 | 15,29 | 0,29 |
| 1995 | 263.237 | 12,18 | 0,07 | 39.343.100 | 15,57 | 0,25 |
| 1996 | 263.331 | 12,22 | 0,04 | 39.430.933 | 15,83 | 0,22 |
| 1997 | 263.620 | 12,34 | 0,11 | 39.525.438 | 16,11 | 0,24 |
| 1998 | 264.106 | 12,55 | 0,18 | 39.639.388 | 16,44 | 0,29 |
| 1999 | 265.274 | 13,05 | 0,44 | 39.802.827 | 16,92 | 0,41 |
| 2000 | 267.911 | 14,17 | 0,99 | 40.049.708 | 17,65 | 0,62 |
| 2001 | 270.991 | 15,49 | 1,15 | 40.476.723 | 18,90 | 1,07 |
| 2002 | 277.993 | 18,47 | 2,58 | 41.035.271 | 20,55 | 1,38 |
| 2003 | 284.609 | 21,29 | 2,38 | 41.827.836 | 22,87 | 1,93 |
| 2004 | 291.082 | 24,05 | 2,27 | 42.547.454 | 24,99 | 1,72 |
| 2005 | 298.050 | 27,02 | 2,39 | 43.296.335 | 27,19 | 1,76 |
| 2006 | 302.697 | 29,00 | 1,56 | 44.009.969 | 29,28 | 1,65 |
| 2007 | 308.118 | 31,31 | 1,79 | 44.784.659 | 31,56 | 1,76 |
| 2008 | 316.192 | 34,75 | 2,62 | 45.668.938 | 34,16 | 1,97 |
| 2009 | 319.786 | 36,28 | 1,14 | 46.239.271 | 35,83 | 1,25 |
| 2010 | 319.939 | 36,35 | 0,05 | 46.486.621 | 36,56 | 0,53 |
| 2011 | 320.850 | 36,73 | 0,28 | 46.667.175 | 37,09 | 0,39 |
| 2012 | 320.951 | 36,78 | 0,03 | 46.818.216 | 37,53 | 0,32 |
| 2013(P) | 319.006 | 35,95 | -0,61 | 46.704.314 | 37,20 | -0,24 |

FUENTE: Estimaciones intercesales. INE.

(P): Datos provisionales

Nota: Tasa de crecimiento respecto a 1971

2.1 POBLACIÓN. ESTRUCTURA Y EVOLUCIÓN

G.2.1 Evolución de la población de La Rioja

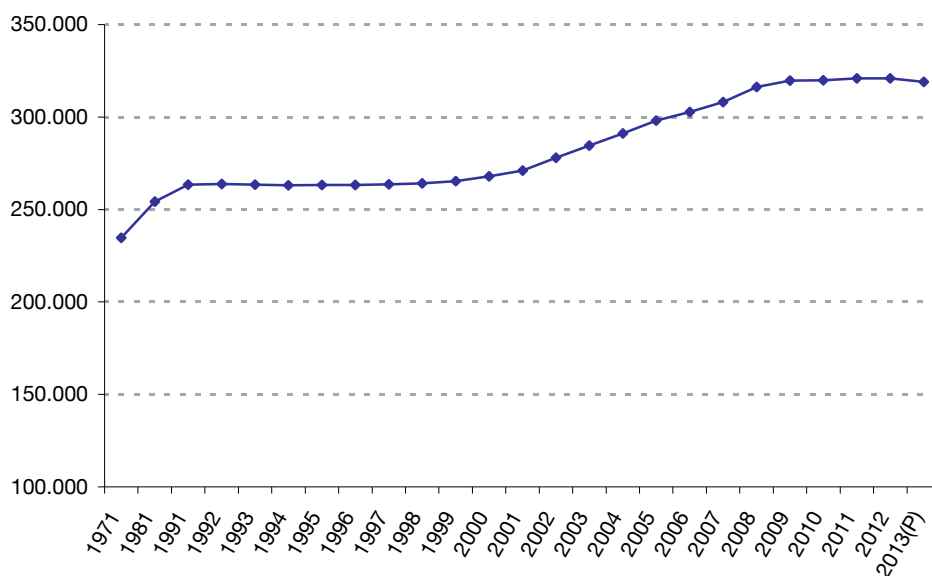

G.2.2 Evolución de la población de España

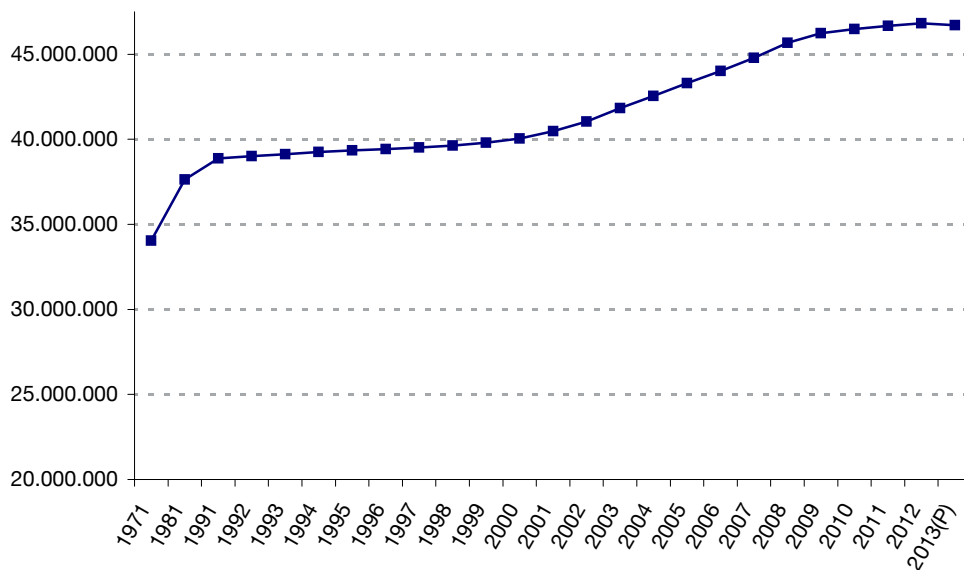

2.1 POBLACIÓN. ESTRUCTURA Y EVOLUCIÓN

G.2.3 Población de Logroño por secciones censales. Año 2012

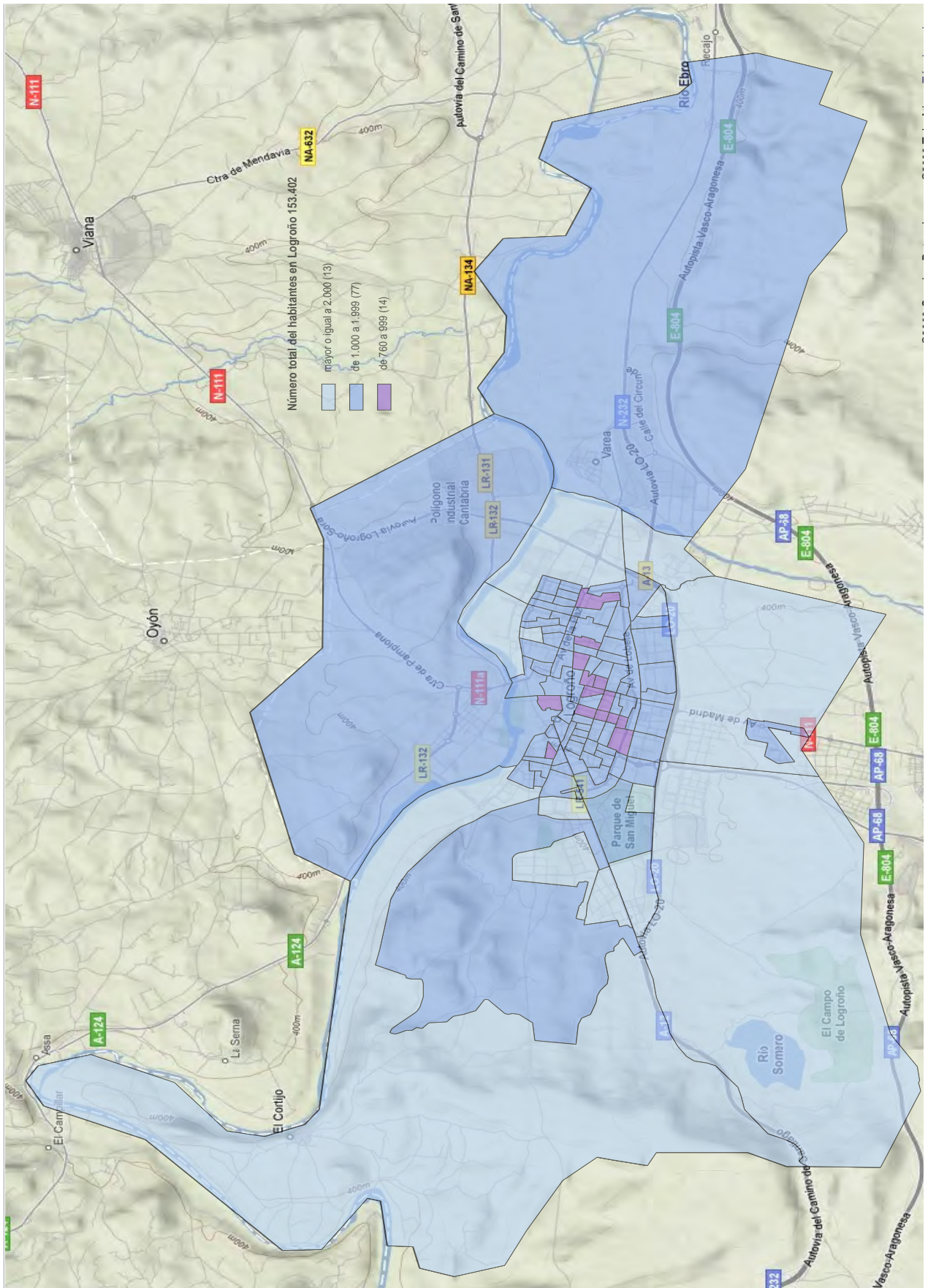

2.1 POBLACIÓN. ESTRUCTURA Y EVOLUCIÓN

2.1.2 EVOLUCIÓN DE DENSIDADES DE POBLACIÓN (Hab./Km²)

| | LA RIOJA | | | ESPAÑA | |
|------|----------|------------------|-------|--------|--|
| | Logroño | Otros municipios | Total | Total | |
| 1998 | 1.570,2 | 27,8 | 52,3 | 78,8 | |
| 1999 | 1.588,7 | 27,8 | 52,6 | 79,4 | |
| 2000 | 1.606,2 | 27,3 | 52,4 | 80,0 | |
| 2001 | 1.645,7 | 27,9 | 53,6 | 81,3 | |
| 2002 | 1.710,5 | 29,2 | 55,8 | 82,7 | |
| 2003 | 1.745,2 | 29,8 | 57,0 | 84,4 | |
| 2004 | 1.769,6 | 30,6 | 58,2 | 85,4 | |
| 2005 | 1.821,5 | 31,6 | 59,9 | 87,4 | |
| 2006 | 1.847,9 | 32,1 | 60,7 | 88,6 | |
| 2007 | 1.833,2 | 32,8 | 61,2 | 89,3 | |
| 2008 | 1.886,0 | 33,7 | 62,9 | 91,2 | |
| 2009 | 1.911,6 | 34,2 | 63,8 | 92,4 | |
| 2010 | 1.918,9 | 34,2 | 63,9 | 92,9 | |
| 2011 | 1.918,8 | 34,3 | 64,0 | 93,3 | |
| 2012 | 1.928,3 | 34,3 | 64,1 | 93,4 | |

FUENTE: Revisión del Padrón Municipal de Habitantes a 1 de enero. INE.

2.1.3 POBLACIÓN Y DISTRIBUCIÓN DE LOS MUNICIPIOS

| | LA RIOJA | | | | ESPAÑA | |
|-----------------|---------------|---------------|---------------|---------------|---------------|---------------|
| | 2011 | | 2012 | | 2012 | |
| | Nº municipios | Nº habitantes | Nº municipios | Nº habitantes | Nº municipios | Nº habitantes |
| TOTAL | 174 | 322.955 | 174 | 323.609 | 8.116 | 47.265.321 |
| Menos de 101 | 52 | 2.577 | 57 | 2.961 | 1.135 | 67.715 |
| 101 - 500 | 79 | 18.765 | 74 | 17.782 | 2.687 | 672.062 |
| 501 - 1.000 | 12 | 8.224 | 12 | 8.078 | 1.051 | 751.134 |
| 1.001 - 2.000 | 10 | 13.089 | 10 | 12.982 | 926 | 1.318.188 |
| 2.001 - 5.000 | 12 | 36.218 | 12 | 36.242 | 1.003 | 3.177.319 |
| 5.001 - 10.000 | 5 | 40.369 | 5 | 40.911 | 554 | 3.889.239 |
| 10.001 - 20.000 | 2 | 26.233 | 2 | 26.354 | 361 | 5.137.125 |
| Más de 20.000 | 2 | 177.480 | 2 | 178.299 | 399 | 32.252.539 |

FUENTE: Elaboración propia a partir de los datos de las Revisiones Padronales a 1 de enero. INE.

2.1 POBLACIÓN. ESTRUCTURA Y EVOLUCIÓN

2.1.4 POBLACIÓN SEGÚN REVISIÓN PADRONAL

| | LA RIOJA | | | | | | ESPAÑA | | |
|------------------|----------|---------|---------|---------|---------|---------|------------|------------|------------|
| | 2012 | | | 2013(A) | | | 2013(A) | | |
| | Hombres | Mujeres | Total | Hombres | Mujeres | Total | Hombres | Mujeres | Total |
| TOTAL | 161.574 | 162.035 | 323.609 | 159.968 | 161.521 | 321.489 | 23.165.987 | 23.893.546 | 47.059.533 |
| De 0 a 4 años | 8.741 | 8.097 | 16.838 | 8.579 | 7.960 | 16.539 | 1.225.602 | 1.150.764 | 2.376.366 |
| De 5 a 9 años | 8.245 | 7.987 | 16.232 | 8.399 | 8.082 | 16.481 | 1.254.475 | 1.187.532 | 2.442.007 |
| De 10 a 14 años | 7.583 | 7.233 | 14.816 | 7.590 | 7.173 | 14.763 | 1.146.897 | 1.085.006 | 2.231.903 |
| De 15 a 19 años | 7.351 | 7.090 | 14.441 | 7.234 | 7.074 | 14.308 | 1.118.454 | 1.054.569 | 2.173.023 |
| De 20 a 24 años | 8.434 | 8.196 | 16.630 | 8.067 | 7.935 | 16.002 | 1.253.727 | 1.214.558 | 2.468.285 |
| De 25 a 29 años | 10.219 | 9.945 | 20.164 | 9.427 | 9.402 | 18.829 | 1.480.752 | 1.465.469 | 2.946.221 |
| De 30 a 34 años | 13.524 | 12.552 | 26.076 | 12.788 | 11.911 | 24.699 | 1.906.356 | 1.834.844 | 3.741.200 |
| De 35 a 39 años | 14.832 | 13.170 | 28.002 | 14.509 | 13.239 | 27.748 | 2.118.466 | 2.002.729 | 4.121.195 |
| De 40 a 44 años | 13.546 | 12.570 | 26.116 | 13.554 | 12.458 | 26.012 | 1.986.159 | 1.902.065 | 3.888.224 |
| De 45 a 49 años | 12.487 | 12.001 | 24.488 | 12.500 | 12.195 | 24.695 | 1.861.138 | 1.833.431 | 3.694.569 |
| De 50 a 54 años | 11.870 | 11.401 | 23.271 | 11.860 | 11.478 | 23.338 | 1.645.195 | 1.662.282 | 3.307.477 |
| De 55 a 59 años | 9.814 | 9.451 | 19.265 | 10.180 | 9.800 | 19.980 | 1.382.470 | 1.432.600 | 2.815.070 |
| De 60 a 64 años | 8.591 | 8.409 | 17.000 | 8.671 | 8.469 | 17.140 | 1.221.504 | 1.299.206 | 2.520.710 |
| De 65 a 69 años | 7.439 | 7.715 | 15.154 | 7.568 | 8.018 | 15.586 | 1.085.020 | 1.203.187 | 2.288.207 |
| De 70 a 74 años | 5.426 | 6.116 | 11.542 | 5.646 | 6.165 | 11.811 | 796.359 | 934.368 | 1.730.727 |
| De 75 a 79 años | 5.886 | 7.354 | 13.240 | 5.511 | 6.984 | 12.495 | 751.620 | 987.802 | 1.739.422 |
| De 80 a 84 años | 4.279 | 6.132 | 10.411 | 4.443 | 6.318 | 10.761 | 546.906 | 832.488 | 1.379.394 |
| De 85 y más años | 3.307 | 6.616 | 9.923 | 3.442 | 6.860 | 10.302 | 384.887 | 810.646 | 1.195.533 |

FUENTE: Revisión del Padrón Municipal de Habitantes. INE.
(A) Datos avance

2.1 POBLACIÓN. ESTRUCTURA Y EVOLUCIÓN

G.2.4 Población según edad y sexo. 2012

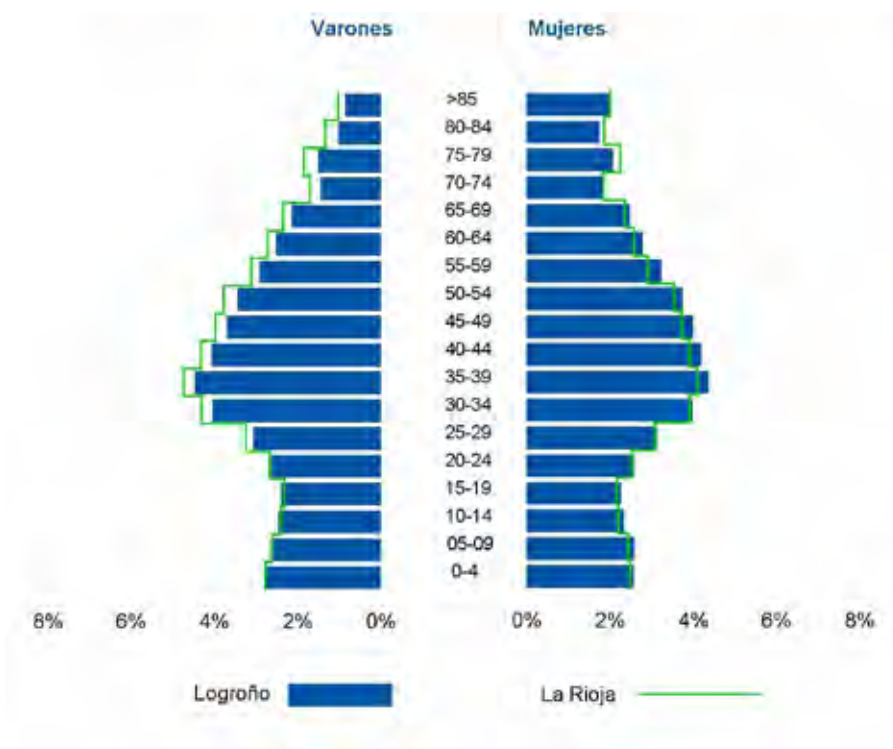
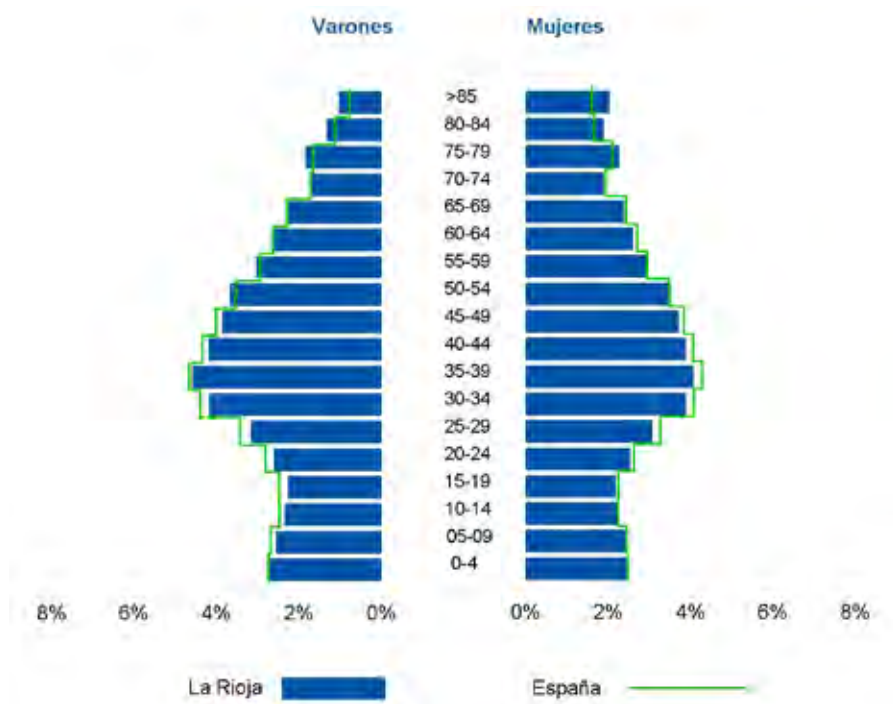

2.1 POBLACIÓN. ESTRUCTURA Y EVOLUCIÓN

2.1.5 POBLACIÓN RESIDENTE SEGÚN EL LUGAR DE NACIMIENTO

| | 2011 | | | 2012 | | |
|--------------------------------|---------|---------|---------|---------|---------|---------|
| | Hombres | Mujeres | Total | Hombres | Mujeres | Total |
| TOTAL | 161.582 | 161.373 | 322.955 | 161.574 | 162.035 | 323.609 |
| Nacidos en La Rioja | 105.455 | 106.185 | 211.640 | 105.558 | 106.249 | 211.807 |
| Nacidos fuera de La Rioja | 56.127 | 55.188 | 111.315 | 56.016 | 55.786 | 111.802 |
| Andalucía | 2.105 | 2.000 | 4.105 | 2.093 | 2.003 | 4.096 |
| Aragón | 1.954 | 2.032 | 3.986 | 1.936 | 2.030 | 3.966 |
| Asturias | 514 | 519 | 1.033 | 524 | 516 | 1.040 |
| Balears | 75 | 83 | 158 | 74 | 85 | 159 |
| Canarias | 146 | 162 | 308 | 138 | 161 | 299 |
| Cantabria | 562 | 717 | 1.279 | 566 | 706 | 1.272 |
| Castilla y León | 7.591 | 8.191 | 15.782 | 7.525 | 8.144 | 15.669 |
| Castilla-La Mancha | 755 | 725 | 1.480 | 752 | 717 | 1.469 |
| Cataluña | 1.341 | 1.249 | 2.590 | 1.358 | 1.241 | 2.599 |
| C. Valenciana | 444 | 493 | 937 | 452 | 509 | 961 |
| Extremadura | 1.136 | 1.098 | 2.234 | 1.110 | 1.095 | 2.205 |
| Galicia | 973 | 881 | 1.854 | 973 | 889 | 1.862 |
| Madrid | 1.919 | 1.701 | 3.620 | 1.922 | 1.732 | 3.654 |
| Murcia | 186 | 170 | 356 | 184 | 168 | 352 |
| Navarra | 3.171 | 3.983 | 7.154 | 3.167 | 3.983 | 7.150 |
| País Vasco | 7.346 | 8.009 | 15.355 | 7.316 | 7.966 | 15.282 |
| Ceuta | 39 | 37 | 76 | 37 | 36 | 73 |
| Melilla | 51 | 47 | 98 | 50 | 43 | 93 |
| Extranjero | 25.815 | 23.090 | 48.905 | 25.836 | 23.761 | 49.597 |
| Antiguos territorios españoles | 4 | 1 | 5 | 3 | 1 | 4 |

FUENTE: Revisión del Padrón Municipal de Habitantes. INE.

2.1 POBLACIÓN. ESTRUCTURA Y EVOLUCIÓN

2.1.6 POBLACIÓN EXTRANJERA POR PAÍS DE NACIMIENTO

| | LA RIOJA | | | | ESPAÑA | |
|-----------------------------|----------|---------|---------|---------|-----------|-----------|
| | 2011 | | 2012 | | 2012 | |
| | Hombres | Mujeres | Hombres | Mujeres | Hombres | Mujeres |
| TOTAL | 24.776 | 21.512 | 24.561 | 21.812 | 2.975.508 | 2.760.750 |
| PAÍSES EUROPEOS | 11.977 | 10.569 | 12.359 | 11.117 | 1.456.324 | 1.380.940 |
| UNIÓN EUROPEA | 11.107 | 9.683 | 11.466 | 10.186 | 1.355.084 | 1.247.322 |
| Alemania | 50 | 32 | 53 | 34 | 89.024 | 90.045 |
| Austria | - | 5 | - | 5 | 4.611 | 5.022 |
| Bélgica | 13 | 10 | 13 | 14 | 17.190 | 16.331 |
| Bulgaria | 466 | 399 | 457 | 399 | 88.026 | 78.122 |
| Chipre | - | - | - | 1 | 162 | 117 |
| Dinamarca | 6 | 5 | 7 | 5 | 6.273 | 5.960 |
| Eslovenia | 4 | 7 | 4 | 7 | 630 | 632 |
| España | 2.068 | 1.978 | 2.295 | 2.176 | 227.346 | 213.949 |
| Estonia | - | 1 | 1 | 1 | 656 | 1.066 |
| Finlandia | 2 | 1 | 3 | 3 | 6.092 | 7.347 |
| Francia | 137 | 146 | 140 | 142 | 51.227 | 50.398 |
| Grecia | 8 | 7 | 9 | 6 | 2.502 | 1.461 |
| Hungría | 21 | 22 | 21 | 23 | 4.420 | 4.871 |
| Irlanda | 12 | 8 | 10 | 6 | 9.174 | 8.217 |
| Italia | 116 | 44 | 114 | 50 | 59.853 | 36.381 |
| Letonia | 9 | 3 | 8 | 2 | 1.656 | 2.309 |
| Lituania | 58 | 20 | 54 | 18 | 10.700 | 10.433 |
| Luxemburgo | - | - | - | 1 | 394 | 359 |
| Malta | 1 | 1 | 1 | 1 | 165 | 132 |
| Países Bajos | 29 | 20 | 28 | 20 | 24.901 | 22.321 |
| Polonia | 148 | 130 | 139 | 133 | 38.735 | 38.869 |
| Portugal | 2.210 | 992 | 2.127 | 943 | 75.895 | 44.879 |
| Reino Unido | 94 | 74 | 92 | 74 | 189.657 | 185.185 |
| República Checa | 12 | 10 | 9 | 10 | 3.940 | 5.418 |
| República Eslovaca | 13 | 10 | 14 | 11 | 3.668 | 4.371 |
| Rumanía | 5.625 | 5.755 | 5.864 | 6.099 | 428.476 | 401.460 |
| Suecia | 5 | 3 | 3 | 2 | 9.711 | 11.667 |
| PAISES EUROPEOS NO COMUNIT. | 870 | 886 | 893 | 931 | 101.240 | 133.618 |
| Albania | 12 | 12 | 13 | 11 | 1.060 | 766 |
| Andorra | - | - | - | 1 | 484 | 519 |
| Armenia | 163 | 145 | 172 | 155 | 5.529 | 5.294 |
| Belarús | 2 | 8 | 3 | 9 | 1.242 | 2.454 |
| Bosnia y Herzegovina | 14 | 21 | 13 | 19 | 736 | 714 |
| Croacia | 1 | 4 | 1 | 6 | 726 | 722 |
| Georgia | 343 | 293 | 339 | 318 | 5.456 | 5.387 |
| Macedonia (Ex-Rep.Yug.) | 2 | 3 | 4 | 2 | 312 | 293 |
| Moldavia | 90 | 77 | 95 | 88 | 8.612 | 8.900 |
| Noruega | 1 | 1 | 1 | 1 | 9.708 | 9.731 |
| Rusia | 65 | 159 | 68 | 163 | 17.438 | 38.868 |
| Serbia | 3 | 1 | 4 | 3 | 1.780 | 1.661 |
| Suiza | 9 | 6 | 9 | 6 | 9.047 | 9.304 |
| Turquía | 9 | 7 | 10 | 5 | 2.135 | 1.228 |
| Ucrania | 156 | 149 | 161 | 144 | 36.136 | 46.920 |
| Resto de Países Europeos | - | - | - | - | 839 | 857 |

.../...

2.1 POBLACIÓN. ESTRUCTURA Y EVOLUCIÓN

2.1.6 POBLACIÓN EXTRANJERA POR PAÍS DE NACIMIENTO. (Continuación)

| | LA RIOJA | | | | ESPAÑA | |
|----------------------------|----------|---------|---------|---------|---------|---------|
| | 2011 | | 2012 | | 2012 | |
| | Hombres | Mujeres | Hombres | Mujeres | Hombres | Mujeres |
| ÁFRICA | 5.641 | 3.498 | 5.461 | 3.531 | 599.898 | 336.305 |
| Angola | 26 | 7 | 28 | 6 | 1.873 | 1.414 |
| Argelia | 587 | 292 | 560 | 293 | 38.438 | 17.647 |
| Benín | 6 | 2 | 5 | 2 | 272 | 103 |
| Burkina Faso | 18 | 8 | 17 | 9 | 904 | 260 |
| Cabo Verde | 1 | 2 | 1 | 3 | 1.427 | 1.875 |
| Camerún | 30 | 17 | 26 | 17 | 3.777 | 1.940 |
| Congo | 41 | 26 | 37 | 27 | 1.211 | 758 |
| Costa De Marfil | 51 | 35 | 59 | 35 | 2.389 | 724 |
| Egipto | 9 | 9 | 9 | 7 | 2.350 | 903 |
| Gambia | 23 | 6 | 18 | 7 | 14.653 | 3.119 |
| Ghana | 271 | 64 | 264 | 75 | 13.090 | 2.776 |
| Guinea | 41 | 24 | 37 | 24 | 7.930 | 2.561 |
| Guinea Ecuatorial | 19 | 66 | 20 | 68 | 4.455 | 8.313 |
| Guinea-Bissau | 12 | - | 10 | - | 4.710 | 1.294 |
| Kenia | 1 | 6 | 1 | 7 | 416 | 993 |
| Mali | 178 | 29 | 184 | 34 | 21.066 | 1.855 |
| Marruecos | 4.048 | 2.805 | 3.936 | 2.815 | 393.220 | 257.987 |
| Mauritania | 6 | - | 6 | 1 | 8.289 | 2.052 |
| Nigeria | 104 | 61 | 84 | 65 | 22.675 | 14.846 |
| Rep. Democrática Del Congo | 8 | 2 | 7 | 3 | 791 | 449 |
| Senegal | 117 | 20 | 114 | 17 | 48.930 | 9.771 |
| Sierra Leona | 2 | 1 | 3 | 1 | 658 | 276 |
| Sudáfrica | 1 | 1 | 1 | 1 | 990 | 838 |
| Túnez | 6 | 3 | 7 | 4 | 1.526 | 689 |
| Resto de Países Africanos | 35 | 12 | 27 | 10 | 3.858 | 2.862 |
| AMÉRICA | 4.639 | 6.168 | 4.183 | 5.695 | 716.464 | 908.852 |
| Costa Rica | 2 | 7 | 3 | 4 | 924 | 1.123 |
| Cuba | 132 | 206 | 130 | 216 | 25.659 | 31.607 |
| El Salvador | 6 | 12 | 4 | 17 | 2.602 | 4.218 |
| Guatemala | 17 | 18 | 15 | 15 | 1.716 | 2.769 |
| Honduras | 15 | 30 | 12 | 29 | 9.188 | 25.149 |
| Nicaragua | 2 | 8 | 5 | 11 | 3.788 | 13.266 |
| Panamá | 1 | 4 | 2 | 4 | 971 | 1.349 |
| República Dominicana | 125 | 160 | 120 | 166 | 37.737 | 52.076 |
| Canadá | 3 | 12 | 3 | 12 | 1.490 | 1.869 |
| Estados Unidos de América | 25 | 32 | 30 | 35 | 12.118 | 12.900 |
| México | 25 | 51 | 24 | 48 | 10.784 | 15.521 |
| Argentina | 305 | 331 | 291 | 321 | 83.742 | 79.803 |
| Bolivia | 940 | 1.355 | 864 | 1.279 | 73.038 | 105.425 |
| Brasil | 162 | 501 | 153 | 485 | 36.826 | 67.272 |
| Chile | 93 | 103 | 92 | 98 | 20.375 | 21.414 |
| Colombia | 1.280 | 1.658 | 1.150 | 1.482 | 109.107 | 137.344 |
| Ecuador | 1.138 | 1.149 | 929 | 939 | 147.188 | 146.414 |
| Paraguay | 34 | 110 | 32 | 124 | 25.642 | 61.439 |
| Perú | 164 | 191 | 155 | 192 | 59.235 | 64.513 |
| Uruguay | 87 | 94 | 81 | 86 | 25.813 | 25.428 |
| Venezuela | 80 | 131 | 86 | 127 | 27.724 | 37.033 |
| Resto de América | 3 | 5 | 2 | 5 | 797 | 920 |

.../...

2.1 POBLACIÓN. ESTRUCTURA Y EVOLUCIÓN

2.1.6 POBLACIÓN EXTRANJERA POR PAÍS DE NACIMIENTO. (Continuación)

| | LA RIOJA | | | | ESPAÑA | |
|----------------------------|----------|---------|---------|---------|---------|---------|
| | 2011 | 2012 | 2012 | 2012 | 2012 | 2012 |
| | Hombres | Mujeres | Hombres | Mujeres | Hombres | Mujeres |
| ASIA | 2.515 | 1.273 | 2.554 | 1.465 | 201.066 | 133.135 |
| Arabia Saudí | 3 | - | 3 | - | 332 | 203 |
| Bangladesh | 3 | 3 | 1 | 2 | 9.920 | 2.195 |
| China | 244 | 227 | 269 | 242 | 78.405 | 70.665 |
| Corea (del Sur) | 1 | - | 1 | 0 | 1.315 | 1.835 |
| Filipinas | 5 | 10 | 6 | 10 | 10.523 | 17.246 |
| India | 27 | 29 | 26 | 25 | 23.717 | 10.297 |
| Indonesia | - | - | - | - | 1.023 | 849 |
| Irán | 2 | 3 | 3 | 2 | 2.362 | 1.582 |
| Iraq | 6 | 6 | 6 | 6 | 765 | 457 |
| Israel | 1 | 1 | 1 | 1 | 1.161 | 732 |
| Japón | - | 3 | 1 | 4 | 2.024 | 3.403 |
| Jordania | 3 | 1 | 3 | 1 | 620 | 328 |
| Kazajstán | 3 | 2 | 4 | 1 | 438 | 719 |
| Líbano | 1 | 1 | 1 | 1 | 999 | 627 |
| Pakistán | 2.210 | 974 | 2.223 | 1.154 | 60.199 | 15.770 |
| Siria | - | - | 1 | - | 1.581 | 886 |
| Tailandia | 1 | 4 | 1 | 6 | 357 | 1.274 |
| Resto de Países Asiáticos | 5 | 9 | 4 | 10 | 5.325 | 4.067 |
| OCEANÍA | 4 | 4 | 4 | 4 | 1.756 | 1.518 |
| Australia | 4 | 2 | 4 | 2 | 1.209 | 1.108 |
| Nueva Zelanda | - | 2 | - | 2 | 481 | 348 |
| Resto de Países de Oceanía | - | - | - | - | 66 | 62 |

FUENTE: Padrón Municipal de Habitantes. INE.

G.2.5 Evolución del % de extranjeros

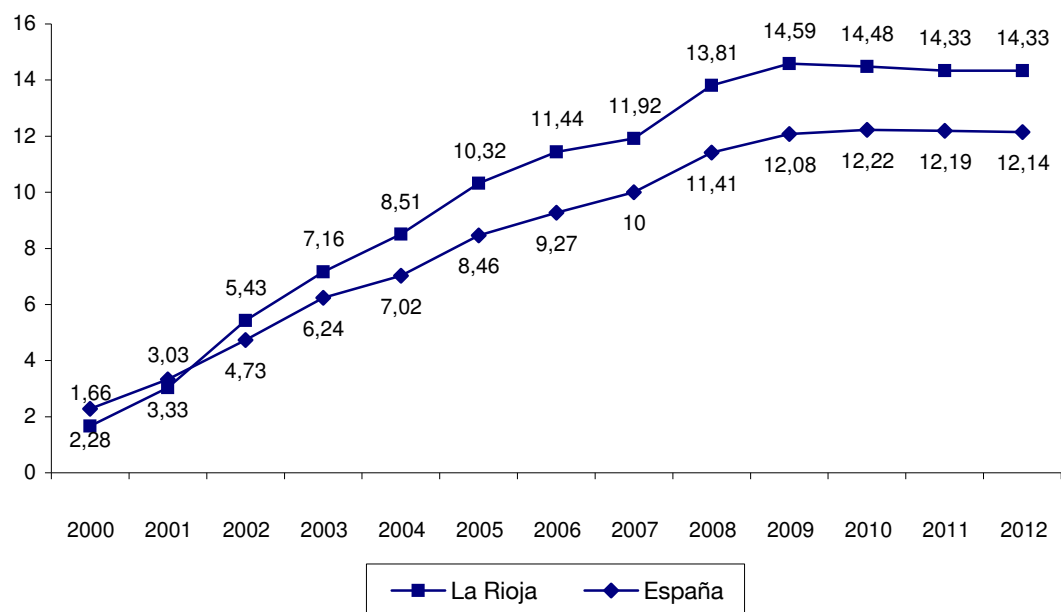

2.2 POBLACIÓN. MOVIMIENTO NATURAL DE POBLACIÓN

G.2.6 Población extranjera en Logroño por secciones censales. Año 2012

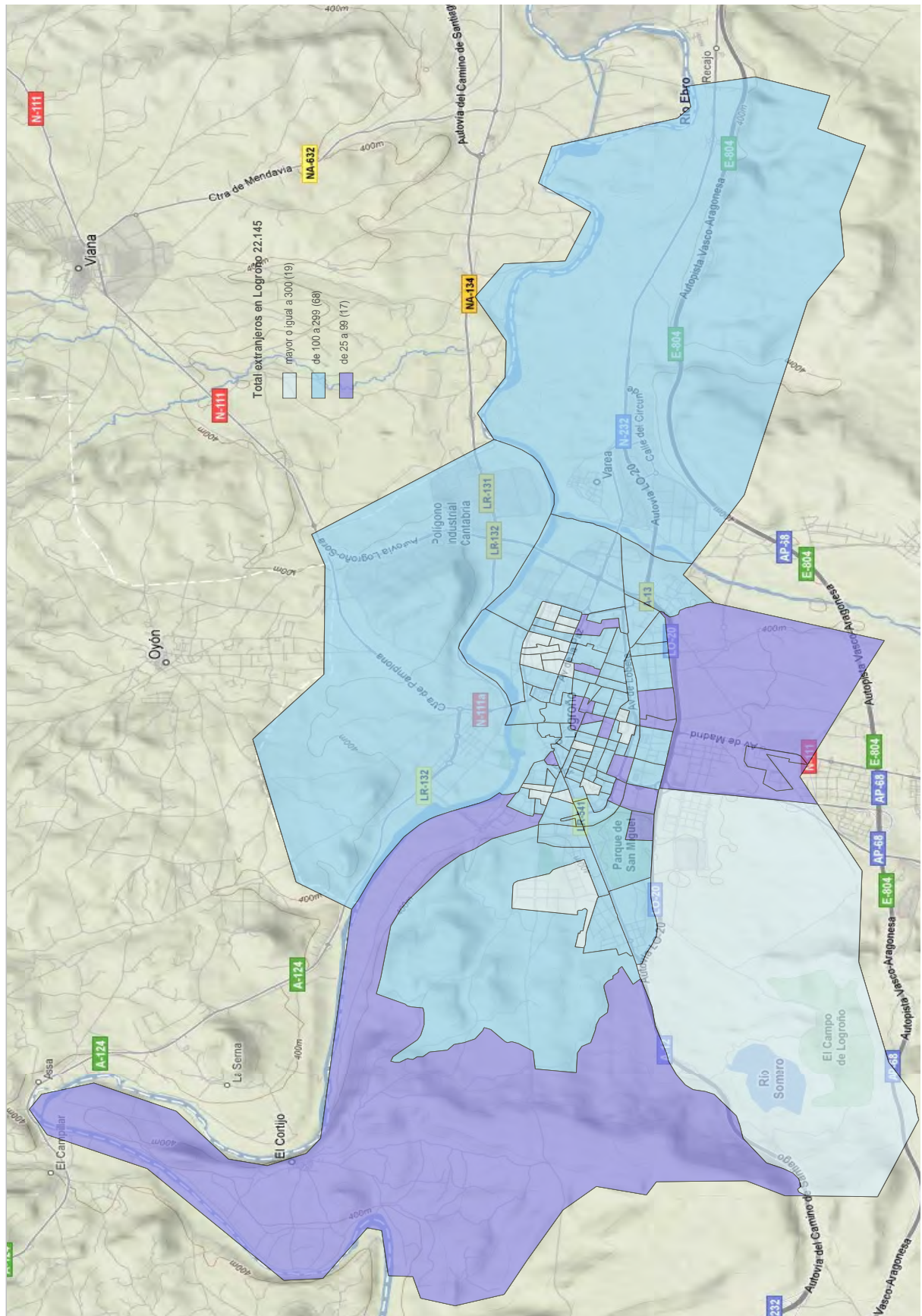

2.2 POBLACIÓN. MOVIMIENTO NATURAL DE POBLACIÓN

2.2.1 MOVIMIENTO NATURAL DE POBLACIÓN SEGÚN LUGAR DE RESIDENCIA

| | LA RIOJA | | | | | ESPAÑA |
|----------------------------|----------|-------|-------|-------|-------|---------|
| | 2007 | 2008 | 2009 | 2010 | 2011 | 2011 |
| LA RIOJA | | | | | | |
| Matrimonios | 1.362 | 1.332 | 1.217 | 1.135 | 1.091 | 163.338 |
| Nacimientos | | | | | | |
| Totales | 3.272 | 3.518 | 3.330 | 3.374 | 3.172 | 471.999 |
| Hombres | 1.696 | 1.814 | 1.722 | 1.764 | 1.623 | 243.292 |
| Mujeres | 1.576 | 1.704 | 1.608 | 1.610 | 1.549 | 228.707 |
| Defunciones | | | | | | |
| Totales | 2.846 | 2.860 | 2.745 | 2.855 | 2.885 | 387.911 |
| Hombres | 1.532 | 1.509 | 1.453 | 1.457 | 1.494 | 199.854 |
| Mujeres | 1.314 | 1.351 | 1.292 | 1.398 | 1.391 | 188.057 |
| Crecimiento vegetativo | 426 | 658 | 585 | 519 | 287 | 84.088 |
| Crec. por 1.000 habitantes | 1,36 | 2,07 | 1,83 | 1,62 | 0,89 | 1,81 |
| LOGROÑO (1) | | | | | | |
| Matrimonios | 613 | 610 | 595 | 536 | 503 | 53.592 |
| Nacimientos | | | | | | |
| Totales | 1.607 | 1.670 | 1.586 | 1.663 | 1.592 | 147.010 |
| Hombres | 845 | 858 | 808 | 868 | 818 | 75.572 |
| Mujeres | 762 | 812 | 778 | 795 | 774 | 71.438 |
| Defunciones | | | | | | |
| Totales | 1.168 | 1.158 | 1.174 | 1.227 | 1.250 | 127.899 |
| Hombres | 618 | 583 | 597 | 618 | 605 | 63.367 |
| Mujeres | 550 | 575 | 577 | 609 | 645 | 64.532 |
| Crecimiento vegetativo | 439 | 512 | 412 | 436 | 342 | 19.111 |
| Crec. por 1.000 habitantes | 3,01 | 3,41 | 2,71 | 2,86 | 2,24 | 1,27 |

FUENTE: Movimiento Natural de Población. INE.

(1): Los datos de España, en este apartado, corresponden a las sumas de las capitales de provincia.

NOTA: Crecimiento por 1.000 habitantes calculado con población a 1 de enero, según Padrón (INE).

2.2 POBLACIÓN. MOVIMIENTO NATURAL DE POBLACIÓN

2.2.2 TASAS BRUTAS DE NUPCIALIDAD, NATALIDAD Y MORTALIDAD

Unidades: dato por 1.000 habitantes

| | 2008 | 2009 | 2010 | 2011 |
|-------------|-------|-------|-------|------|
| NUPCIALIDAD | | | | |
| La Rioja | 4,17 | 3,78 | 3,52 | 3,37 |
| España | 4,18 | 3,71 | 3,55 | 3,38 |
| NATALIDAD | | | | |
| La Rioja | 11,01 | 10,34 | 10,46 | 9,81 |
| España | 11,19 | 10,56 | 10,33 | 9,99 |
| MORTALIDAD | | | | |
| La Rioja | 8,95 | 8,52 | 8,85 | 8,92 |
| España | 8,32 | 8,21 | 8,11 | 8,21 |

FUENTE: Elaboración propia a partir del Padrón y MNP del INE.

G.2.7 Evolución de las tasas brutas de nupcialidad, natalidad y mortalidad (por 1.000 hab.)

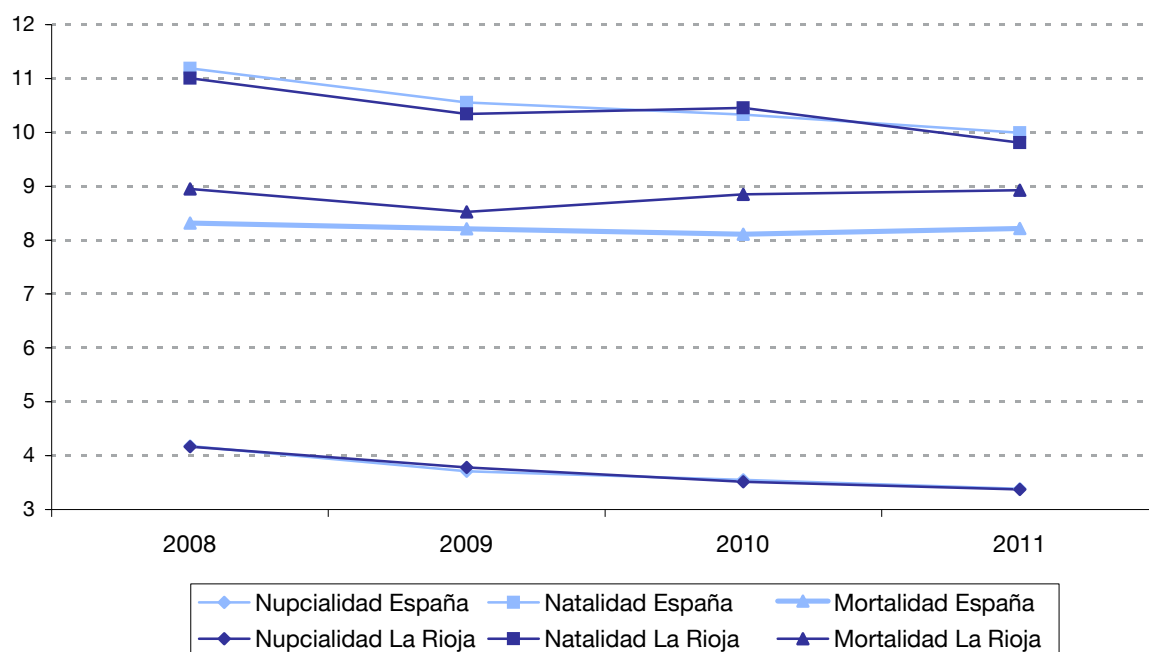

2.2 POBLACIÓN. MOVIMIENTO NATURAL DE POBLACIÓN

2.2.3 NACIMIENTOS SEGÚN EDAD DE LA MADRE

| | LA RIOJA | | | | | ESPAÑA |
|------------------|----------|-------|-------|-------|-------|---------|
| | 2007 | 2008 | 2009 | 2010 | 2011 | 2011 |
| TOTAL | 3.272 | 3.518 | 3.330 | 3.374 | 3.172 | 471.999 |
| Menos de 15 años | 1 | - | - | - | 2 | 145 |
| De 15 a 19 años | 85 | 107 | 77 | 89 | 65 | 10.268 |
| De 20 a 24 años | 358 | 375 | 350 | 288 | 263 | 38.676 |
| De 25 a 29 años | 722 | 731 | 630 | 626 | 594 | 92.716 |
| De 30 a 34 años | 1.241 | 1.404 | 1.327 | 1.326 | 1.221 | 179.677 |
| De 35 a 39 años | 745 | 773 | 828 | 870 | 873 | 124.396 |
| De 40 a 44 años | 115 | 124 | 110 | 168 | 136 | 24.553 |
| De 45 a 49 años | 5 | 4 | 8 | 6 | 17 | 1.466 |
| De 50 y más años | - | - | - | 1 | 1 | 102 |

FUENTE: *Movimiento Natural de Población. INE.*

2.2.4 DEFUNCIONES SEGÚN EDAD Y SEXO

| | LA RIOJA | | | | | | ESPAÑA | |
|--------------------|----------|---------|---------|---------|---------|---------|---------|---------|
| | 2009 | | 2010 | | 2011 | | 2011 | |
| | Hombres | Mujeres | Hombres | Mujeres | Hombres | Mujeres | Hombres | Mujeres |
| TOTAL | 1.453 | 1.292 | 1.457 | 1.398 | 1.494 | 1.391 | 199.854 | 188.057 |
| Menores de 1 año | 9 | 9 | 3 | 3 | 9 | 6 | 818 | 687 |
| De 1 a 5 años | 2 | 1 | 2 | 1 | - | - | 205 | 166 |
| De 6 a 10 años | - | - | 1 | - | 1 | - | 127 | 81 |
| De 11 a 15 años | 1 | - | - | - | 1 | 1 | 137 | 113 |
| De 16 a 20 años | 1 | 1 | 1 | - | 1 | 1 | 394 | 196 |
| De 21 a 25 años | 6 | 4 | - | 3 | 4 | 1 | 601 | 218 |
| De 26 a 30 años | 8 | 3 | 5 | 1 | 2 | 1 | 826 | 344 |
| De 31 a 35 años | 10 | 5 | 4 | 1 | 5 | 4 | 1.282 | 589 |
| De 36 a 40 años | 14 | 5 | 12 | 5 | 14 | 2 | 1.954 | 1.011 |
| De 41 a 45 años | 11 | 10 | 18 | 10 | 12 | 11 | 3.207 | 1.671 |
| De 46 a 50 años | 26 | 12 | 30 | 11 | 28 | 16 | 5.232 | 2.547 |
| De 51 a 55 años | 47 | 23 | 48 | 18 | 45 | 19 | 7.467 | 3.478 |
| De 56 a 60 años | 69 | 20 | 61 | 23 | 75 | 19 | 9.713 | 4.245 |
| De 61 a 65 años | 78 | 20 | 98 | 37 | 92 | 28 | 13.205 | 5.457 |
| De 66 a 70 años | 96 | 43 | 104 | 38 | 128 | 41 | 16.252 | 7.359 |
| De 71 a 75 años | 170 | 81 | 143 | 76 | 131 | 71 | 21.305 | 11.833 |
| De 76 a 80 años | 269 | 140 | 250 | 152 | 228 | 146 | 32.994 | 23.690 |
| De 81 a 85 años | 286 | 295 | 289 | 297 | 306 | 286 | 37.112 | 37.703 |
| De 86 a 90 años | 216 | 304 | 257 | 373 | 271 | 353 | 30.212 | 44.281 |
| De 91 a 95 años | 100 | 223 | 92 | 241 | 108 | 262 | 12.701 | 29.025 |
| De 96 a 100 años | 27 | 78 | 35 | 92 | 29 | 106 | 3.651 | 11.487 |
| De más de 100 años | 7 | 15 | 4 | 16 | 4 | 17 | 459 | 1.876 |

FUENTE: *Elaboración propia a partir del Movimiento Natural de la Población. INE.*

2.3 POBLACIÓN. MOVIMIENTOS MIGRATORIOS

2.3.1 INMIGRACIÓN INTERIOR POR COMUNIDAD AUTÓNOMA DE PROCEDENCIA

| | LA RIOJA | | | | | | ESPAÑA | |
|--------------------|-----------|-------------|-----------|-------------|-----------|-------------|-----------|-------------|
| | 2010 | | 2011 | | 2012 | | 2012 | |
| | Españoles | Extranjeros | Españoles | Extranjeros | Españoles | Extranjeros | Españoles | Extranjeros |
| TOTAL | 7.972 | 3.343 | 7.815 | 3.232 | 7.378 | 3.050 | 1.176.282 | 409.793 |
| Andalucía | 218 | 117 | 206 | 100 | 196 | 105 | 183.124 | 47.057 |
| Aragón | 260 | 134 | 237 | 115 | 228 | 123 | 25.800 | 10.132 |
| Asturias | 61 | 30 | 89 | 25 | 97 | 31 | 22.016 | 4.285 |
| Baleares | 59 | 30 | 50 | 32 | 50 | 23 | 37.193 | 14.167 |
| Canarias | 98 | 31 | 111 | 23 | 100 | 24 | 69.445 | 18.324 |
| Cantabria | 83 | 21 | 81 | 18 | 83 | 23 | 18.218 | 3.767 |
| Castilla y León | 434 | 177 | 456 | 152 | 447 | 132 | 66.618 | 14.794 |
| Castilla-La Mancha | 59 | 77 | 70 | 81 | 103 | 79 | 62.684 | 22.376 |
| Cataluña | 255 | 262 | 289 | 197 | 250 | 219 | 214.034 | 94.938 |
| C. Valenciana | 210 | 230 | 185 | 178 | 175 | 170 | 122.424 | 49.441 |
| Extremadura | 55 | 10 | 32 | 20 | 65 | 16 | 23.493 | 3.596 |
| Galicia | 108 | 43 | 111 | 40 | 104 | 20 | 70.970 | 9.621 |
| Madrid | 270 | 222 | 323 | 234 | 320 | 147 | 160.449 | 73.315 |
| Murcia | 26 | 94 | 25 | 76 | 17 | 41 | 25.362 | 13.490 |
| Navarra | 543 | 250 | 525 | 276 | 535 | 246 | 17.640 | 7.456 |
| País Vasco | 864 | 213 | 719 | 242 | 714 | 207 | 44.933 | 18.915 |
| La Rioja | 4.357 | 1.400 | 4.299 | 1.416 | 3.878 | 1.438 | 7.342 | 3.307 |
| Ceuta | 5 | 1 | 2 | 1 | 7 | - | 2.287 | 267 |
| Melilla | 7 | 1 | 5 | 6 | 9 | 6 | 2.250 | 545 |

FUENTE: Estadística de Variaciones Residenciales. INE.

2.3 POBLACIÓN. MOVIMIENTOS MIGRATORIOS

2.3.2 EMIGRACIÓN INTERIOR POR COMUNIDAD AUTÓNOMA DE DESTINO

| | LA RIOJA | | | | | | ESPAÑA | |
|--------------------|-----------|-------------|-----------|-------------|-----------|-------------|-----------|-------------|
| | 2010 | | 2011 | | 2012 | | 2012 | |
| | Españoles | Extranjeros | Españoles | Extranjeros | Españoles | Extranjeros | Españoles | Extranjeros |
| TOTAL | 7.870 | 3.694 | 7.886 | 3.580 | 7.342 | 3.307 | 1.176.282 | 409.793 |
| Andalucía | 221 | 163 | 207 | 122 | 199 | 129 | 176.633 | 47.121 |
| Aragón | 248 | 113 | 260 | 136 | 252 | 95 | 25.329 | 10.124 |
| Asturias | 71 | 47 | 85 | 31 | 86 | 27 | 21.214 | 4.109 |
| Baleares | 29 | 30 | 42 | 20 | 57 | 18 | 41.332 | 14.112 |
| Canarias | 90 | 36 | 136 | 28 | 100 | 23 | 73.679 | 17.931 |
| Cantabria | 103 | 31 | 93 | 45 | 77 | 34 | 17.581 | 3.875 |
| Castilla y León | 379 | 178 | 342 | 147 | 331 | 111 | 59.972 | 13.445 |
| Castilla-La Mancha | 60 | 39 | 65 | 75 | 61 | 61 | 56.575 | 20.282 |
| Cataluña | 245 | 311 | 270 | 269 | 250 | 228 | 212.621 | 92.696 |
| C. Valenciana | 197 | 171 | 181 | 250 | 195 | 185 | 122.056 | 48.827 |
| Extremadura | 38 | 27 | 39 | 25 | 48 | 20 | 22.201 | 3.485 |
| Galicia | 109 | 60 | 85 | 48 | 139 | 43 | 71.193 | 10.212 |
| Madrid | 409 | 219 | 431 | 218 | 362 | 196 | 174.013 | 75.137 |
| Murcia | 27 | 65 | 28 | 85 | 25 | 56 | 25.585 | 13.751 |
| Navarra | 583 | 432 | 575 | 319 | 514 | 298 | 17.624 | 8.260 |
| País Vasco | 694 | 359 | 738 | 335 | 755 | 336 | 46.416 | 21.408 |
| La Rioja | 4.357 | 1.400 | 4.299 | 1.416 | 3.878 | 1.438 | 7.378 | 3.050 |
| Ceuta | 3 | 3 | 3 | 2 | 4 | 2 | 2.015 | 381 |
| Melilla | 7 | 10 | 7 | 9 | 9 | 7 | 2.865 | 1.587 |

FUENTE: Estadística de Variaciones Residenciales. INE

2.3 POBLACIÓN. MOVIMIENTOS MIGRATORIOS

G.2.8 Evolución de la inmigración y emigración interior en La Rioja



G.2.9 Movimientos migratorios en La Rioja, por CC.AA. de procedencia y destino. Año 2012

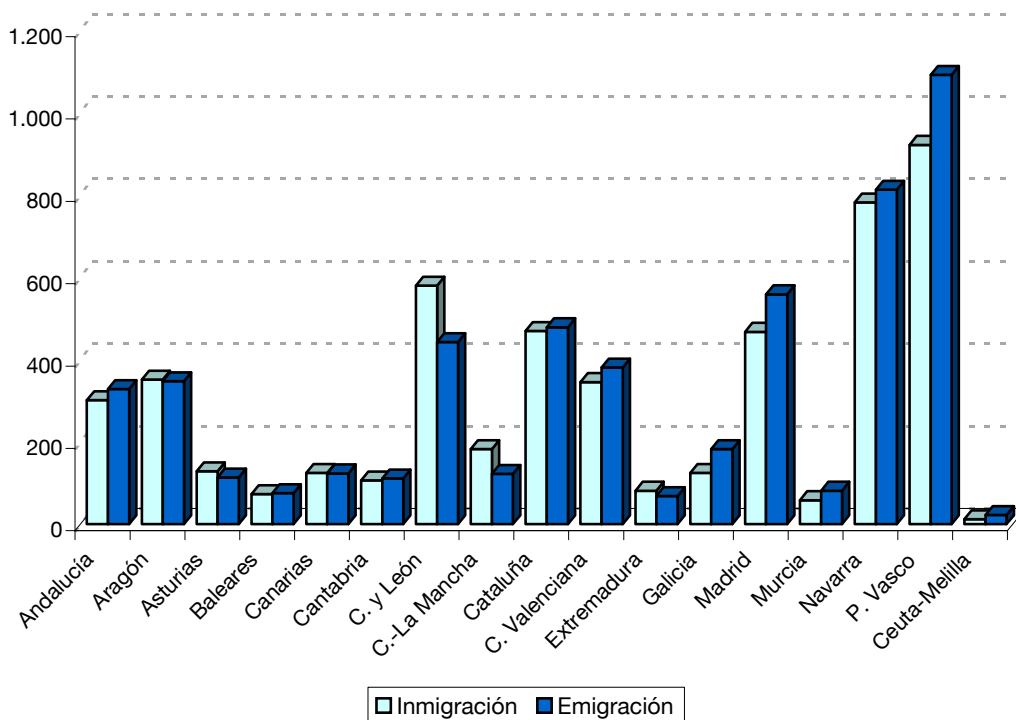

2.3 POBLACIÓN. MOVIMIENTOS MIGRATORIOS

2.3.3 INMIGRANTES PROCEDENTES DEL EXTRANJERO POR SEXO Y EDAD

| | LA RIOJA | | | | | | | | ESPAÑA | |
|--------------------|----------|-------|------|-------|------|-------|------|-------|--------|---------|
| | 2009 | | 2010 | | 2011 | | 2012 | | 2012 | |
| | Esp. | Extr. | Esp. | Extr. | Esp. | Extr. | Esp. | Extr. | Esp. | Extr. |
| TOTAL | 88 | 3.335 | 105 | 3.787 | 125 | 3.159 | 109 | 1.977 | 34.405 | 336.110 |
| Sexo | | | | | | | | | | |
| Varones | 46 | 1.628 | 59 | 1.917 | 59 | 1.548 | 62 | 983 | 17.653 | 171.736 |
| Mujeres | 42 | 1.707 | 46 | 1.870 | 66 | 1.611 | 47 | 994 | 16.752 | 164.374 |
| Grupos de edad | | | | | | | | | | |
| Menores de 16 años | 34 | 700 | 36 | 965 | 23 | 718 | 29 | 417 | 7.778 | 50.546 |
| De 16 a 24 años | 4 | 848 | 6 | 882 | 21 | 706 | 6 | 427 | 3.716 | 70.900 |
| De 25 a 34 años | 13 | 872 | 15 | 922 | 29 | 792 | 22 | 510 | 5.460 | 96.816 |
| De 35 a 44 años | 12 | 457 | 21 | 564 | 21 | 454 | 21 | 322 | 5.570 | 54.649 |
| De 45 a 54 años | 10 | 252 | 10 | 262 | 15 | 278 | 7 | 160 | 4.303 | 29.647 |
| De 55 a 64 años | 5 | 127 | 7 | 127 | 6 | 140 | 7 | 93 | 3.586 | 19.579 |
| De 65 y más años | 10 | 79 | 10 | 65 | 10 | 71 | 17 | 48 | 3.992 | 13.973 |

FUENTE: Estadística de Variaciones Residenciales. INE.

2.3.4 INMIGRANTES PROCEDENTES DEL EXTRANJERO SEGÚN ORIGEN

| | LA RIOJA | | | | | | ESPAÑA | |
|------------------|-----------|-------------|-----------|-------------|-----------|-------------|-----------|-------------|
| | 2010 | | 2011 | | 2012 | | 2012 | |
| | Españoles | Extranjeros | Españoles | Extranjeros | Españoles | Extranjeros | Españoles | Extranjeros |
| Total | 105 | 3787 | 125 | 3.159 | 109 | 1.977 | 34.405 | 336.110 |
| España | 63 | 75 | 78 | 93 | 61 | 69 | 17.767 | 7.756 |
| Total extranjero | 42 | 3712 | 47 | 3.066 | 48 | 1.908 | 16.638 | 328.354 |
| Unión Europea | 10 | 1266 | 6 | 1.093 | 8 | 610 | 2.015 | 107.029 |
| Resto de Europa | - | 131 | 4 | 156 | 3 | 106 | 714 | 19.491 |
| África | 8 | 637 | 3 | 505 | 9 | 402 | 1.038 | 57.666 |
| América | 17 | 702 | 32 | 690 | 23 | 469 | 11.886 | 102.908 |
| Asia | 7 | 975 | 2 | 621 | 5 | 321 | 910 | 40.664 |
| Oceanía | - | 1 | - | 1 | - | - | 75 | 596 |

FUENTE: Estadística de Variaciones Residenciales. INE.



3. MERCADO DE TRABAJO

Conceptos

Encuesta de Población Activa (EPA). Es una investigación continua y de periodicidad trimestral dirigida a las familias, realizada por el INE desde 1964. Su finalidad principal es obtener datos de la fuerza de trabajo y de sus diversas categorías (ocupados, parados), así como de la población ajena al mercado laboral (inactivos).

Población Total. Variable introducida en la Encuesta de forma expresa y estimada por el INE a partir de los datos del último Censo o Padrón Municipal de Habitantes. Se refiere a la población de 16 o más años que habita en viviendas unifamiliares.

Población Activa. Son las personas de 16 o más años que durante la semana de referencia suministran mano de obra para la producción de bienes y servicios económicos (ocupados) o que están disponibles y hacen gestiones para incorporarse a dicha producción (parados).

Población Ocupada. Son las personas de 16 o más años que durante la semana de referencia han estado trabajando al menos una hora, a cambio de una retribución (salario, jornal, beneficio empresarial, etcétera) en dinero o especie. También son ocupados quienes teniendo trabajo han estado temporalmente ausentes del mismo por enfermedad, vacaciones, etcétera.

Población Parada. Se consideraba “parada” a la persona de 16 y más años que está sin trabajo, disponible para trabajar y que está buscando activamente empleo. Son también parados quienes no tienen trabajo y no lo buscan porque ya han encontrado uno, siempre que estén disponibles para incorporarse a él.

Población inactiva. Personas de 16 o más años, no incluidas en ninguna de las categorías anteriores.

Tasa de actividad. Porcentaje de activos respecto de la población total mayor de 16 años.

Tasa de paro. Porcentaje de parados respecto de la población activa.

Paro registrado. El concepto de “paro registrado” se refiere, según la Orden de 11 de marzo de 1985 del Ministerio de Trabajo y Seguridad Social, a las demandas de empleo pendientes de satisfacer el último día del mes en las Oficinas Públicas de Empleo, excluyéndose las correspondientes a las “Demandas pendientes no incluidas en el paro registrado”.

Cobertura de paro registrado/paro EPA. Porcentaje del paro registrado respecto de la población parada publicada en la EPA.

Contratos registrados. Incluyen los contratos de trabajo formalizados por escrito y registrados en las Oficinas Públicas de Empleo y las comunicaciones de contratación efectuadas a dichas Oficinas por los empresarios, incluyéndose estas últimas a partir de 1994, como consecuencia de la entrada en vigor del Real Decreto Ley 18/1993, de 3 de diciembre, que obliga al empresario a registrar los contratos que deban celebrarse por escrito y a comunicar las contrataciones efectuadas aunque no exista la obligación legal de formalizarlas por escrito. Está última situación solamente se produce en las contrataciones eventuales por circunstancias de la producción y en las por obra o servicio determinado cuando se efectúen por tiempo inferior a cuatro semanas y en las contrataciones indefinidas ordinarias, lo que no ocurría anteriormente.

Convenios colectivos. Instrumento mediante el cual, en su ámbito correspondiente, los trabajadores y los empresarios regulan las condiciones de trabajo y de productividad. Igualmente, podrán regular la paz laboral a través de las obligaciones que se pacten.

Expedientes pactados. Aquellos que se presentan con acuerdo previo entre las empresas y los representantes legales de los trabajadores.

Afiliación al Sistema de la Seguridad Social. Se recoge información relativa a los trabajadores afiliados a los distintos regímenes de la Seguridad Social. La afiliación al Sistema de la Seguridad Social es obligatoria para todas las personas incluidas en el campo de aplicación de la Seguridad social y única para toda la vida del trabajador y para todo el Sistema, sin perjuicio de altas, bajas y otras variaciones que con posterioridad a la afiliación puedan producirse. Es decir, el trabajador es afiliado cuando comienza su vida laboral y es dado de alta en alguno de los Regímenes del Sistema de la Seguridad Social.

Prestaciones por desempleo. Prestaciones que protegen la situación por desempleo en sus niveles contributivo y asistencial, y la renta activa de inserción. Para acceder a las mismas es necesario la previa cotización a la Seguridad Social por dicha contingencia y reunir los requisitos que en cada caso se exijan.

Pensiones no contributivas. Las pensiones no contributivas son prestaciones periódicas vitalicias o de duración indeterminada a favor de aquellas personas que no han cotizado nunca o el tiempo suficiente para alcanzar prestaciones de nivel contributivo por la realización de actividades profesionales. Las clases de estas pensiones son Invalidez y Jubilación.

Prestaciones por maternidad. Prestaciones que tratan de cubrir la pérdida de rentas del trabajo o de ingresos que sufren los trabajadores, por cuenta ajena o por cuenta propia, cuando se suspende su contrato o se interrumpe su actividad para disfrutar de los periodos de descanso por maternidad, adopción y acogimiento, legalmente establecidos.

Accidentes de trabajo. La información que aquí se recoge se refiere exclusivamente a los accidentes de trabajo y enfermedades profesionales ocurridos a los trabajadores afiliados a alguno de los regímenes de la Seguridad Social. Se recoge, además, los índices de siniestralidad siguientes:

- Índice de incidencia. Número de accidentes con baja acaecidos durante la jornada de trabajo por cada mil trabajadores expuestos al riesgo.
- Índice de frecuencia. Número de accidentes con baja acaecidos durante la jornada de trabajo por cada millón de horas trabajadas por los trabajadores expuestos al riesgo.
- En el cálculo de estos índices para los accidentes mortales, en el numerador figura en número de accidentes mortales acaecidos durante la jornada laboral.

Enfermedades profesionales. Deterioro lento y paulatino de la salud del trabajador, producido por una exposición crónica a situaciones adversas, sean estas producidas por el ambiente en que se desarrolla el trabajo o por la forma en que este está organizado.

Incapacidad temporal. Es la situación en la que se encuentran los trabajadores impedidos temporalmente para trabajar debido a enfermedad común o profesional y accidente, sea o no de trabajo, mientras reciban asistencia sanitaria de la Seguridad Social. También tendrán la consideración de situaciones determinantes de incapacidad temporal los periodos de observación por enfermedad profesional en los que se prescriba la baja en el trabajo durante los mismos. La duración máxima es de un año, prorrogable por otros seis meses tras una revisión a cargo del INSS.

En las estadísticas se incluye tanto los procesos que están siendo indemnizados por la Seguridad Social como aquellos que, por estar en los primeros días, no han dado lugar a prestación o esta es responsabilidad del empleador.

Contingencias comunes. Incluye los datos relativos a procesos cuyo hecho causante haya sido una enfermedad común o un accidente no laboral, correspondientes a trabajadores encuadrados en los siguientes regímenes:

- Cuenta Ajena: Régimen General, y Regímenes Especiales Agrario, Trabajadores del Mar y Minería del Carbón. Asimismo, se incluye los datos relativos al colectivo de desempleados.
- Regímenes Especiales de Autónomos y Empleados de Hogar

Contingencias profesionales (Accidentes de trabajo y Enfermedades Profesionales). Incluye los datos relativos a procesos cuyo hecho causante haya sido una contingencia profesional, correspondientes a trabajadores encuadrados en el Régimen General, así como en los regímenes especiales que tengan cubierta esta contingencia.

Prevalencia. Es un indicador que relaciona el número de trabajadores en baja médica en un momento dado con el número de trabajadores que están protegidos y por tanto podrían potencialmente dar lugar a la prestación. Se presenta en tantos por mil y se define como el número de procesos en vigor al final del periodo considerado, dividido por la población protegida en esa fecha por la contingencia correspondiente, y multiplicado por 1.000.

Empresas inscritas en la Seguridad Social. Se recoge la información relativa a las empresas que figuran inscritas en la Seguridad Social con trabajadores en alta, con datos recogidos a último día del año. La información se refiere exclusivamente al Régimen General y al Régimen de la Minería del Carbón.

Empresas Cuenta Ajena. A partir de diciembre del año 2009 se obtiene información de empresas inscritas en los regímenes especiales del Mar y Agrario, facilitándose bajo la rubrica de Empresas Cuenta Ajena a la unión de las empresas del Régimen General y Minería del Carbón, de la que ya se venía ofreciendo información desde el año 1995, las empresas del Régimen Especial de Mar con sus trabajadores por cuenta ajena y las empresas del Régimen Especial Agrario con los trabajadores que han realizado jornadas reales a la fecha de referencia de esta publicación. Los datos de Empresas Cuenta Ajena son inferiores a la suma de las empresas de los citados regímenes de la Seguridad Social, debido a que una misma empresa puede agrupar empresas pertenecientes a distintos regímenes de la Seguridad Social, al tener el mismo Número de identificación Fiscal (NIF).

Empresas de trabajo temporal (ETT). Se denomina ETT a aquella empresa cuya actividad exclusiva consiste en poner a disposición de otra empresa (denominada usuaria), con carácter temporal, trabajadores por ella contratados. Se diferencian en tres ámbitos de actuación:

- Nivel nacional. Autorizadas para actuar en varias provincias pertenecientes a dos o más Comunidades Autónomas.
- Nivel autonómico. Autorizadas para actuar en varias provincias de una sola Comunidad Autónoma.
- Nivel provincial. Autorizadas para actuar en una sola provincia perteneciente a una Comunidad Autónoma pluriprovincial.

Conciliación individual. Es el intento de acuerdo al que puede accederse de manera individual, por medio de una reclamación de esta índole, aunque el intervalo de avenencia se efectúe para un colectivo de trabajadores afectados.

Conciliación colectiva. Es el intento de resolución de conflictos colectivos que afecta a los intereses generales de los trabajadores y que es susceptible de una solución global para todo el colectivo implicado en el procedimiento.

Los tipos de resolución a las conciliaciones son los siguientes:

- Con avenencia: cuando se dé acuerdo entre las partes.
- Sin avenencia: cuando no existe acuerdo entre las partes.
- Intentados sin efecto: cuando ni comparezca la parte o partes demandadas.
- Tenidas por no presentadas: cuando, debidamente citadas las partes, la promotora no comparezca al acto.
- Desistidas: cuando comparezca la parte promotora al solo efecto de desistir del conflicto planteado.
- Otros tipos: cuando la reclamación es improcedente, se ha recibido por correo y se ha registrado obligatoriamente, etc.

Conflictos colectivos. Son procesos por los que se tramitan las demandas que afectan a intereses de un grupo genérico de trabajadores considerado en su conjunto o en abstracto, y que versan sobre la aplicación o interpretación de una norma, convenio colectivo, o de una decisión o práctica de empresa. También se tramitará en este proceso la impugnación de convenios colectivos.

Conflictos individuales. Son procesos que pueden afectar de manera individual a un trabajador, o en forma plural a un grupo de ellos, pero cada uno afectado singularmente, no de manera genérica o abstracta, por la controversia. Se refieren a reclamaciones relativas a despidos, sanciones, cantidades acordadas, etc.

Indicadores de calidad de vida en el trabajo. Son unos índices normalizados, a través de los cuales se explican los diferentes niveles de satisfacción expresados por el colectivo entrevistado respecto a la calidad de vida en el trabajo.

Autorizaciones de trabajo a extranjeros. Se ofrece información sobre el número y características de las solicitudes de autorizaciones de trabajo a extranjeros que desean desarrollara una actividad laboral en España y que han sido resueltas por la autoridad laboral competente, ya sea en sentido aprobatorio (autorizaciones concedidas) o denegatorio (autorizaciones denegadas).

Trabajadores extranjeros afiliados a la Seguridad Social en alta laboral. Son los trabajadores afiliados a los distintos regímenes del Sistema de la Seguridad Social en situación de alta laboral cuya nacionalidad sea distinta de la española.

Coste Laboral. Se define, según la Encuesta Trimestral de Coste Laboral, como el coste total en que incurre el empleador por la utilización de factor trabajo. Incluye el Coste Salarial más los Otros Costes.

Jornada Laboral. Es el número de horas que cada trabajador dedica a desempeñar su actividad laboral. Se distinguen los siguientes conceptos:

- **Horas pactadas.** Son las horas legalmente establecidas por acuerdo verbal, contrato individual o convenio colectivo entre el trabajador y la empresa.
- **Horas efectivas.** Son las horas realmente trabajadas tanto en periodos normales de trabajo como en jornada extraordinaria, incluyendo las horas perdidas en lugar de trabajo, que tienen la consideración de tiempo efectivo en virtud de la normativa vigente.
- **Horas no trabajadas.** Son las horas no trabajadas durante la jornada laboral por cualquier motivo (vacaciones y fiestas, incapacidad temporal, maternidad, adopción y motivos personales, descansos como compensación por horas extraordinarias, horas de representación sindical, cumplimiento de un deber inexcusable, asistencia a exámenes y visitas médicas, días u horas no trabajadas por razones técnicas, organizativas o de producción, horas perdidas en el lugar de trabajo, conflictividad laboral, absentismo, guarda legal, cierre patronal, ...).

La **Encuesta Anual de Coste Laboral** es una operación estadística de periodicidad anual que completa los resultados obtenidos en la Encuesta trimestral de Coste Laboral (ETCL) obteniendo una perspectiva anual de los mismos. Tiene como objetivo fundamental conocer los niveles anuales del Coste laboral medio por trabajador, detallando sus principales componentes.

- **Coste Bruto Total.** Es el coste en que incurre el empleador por la utilización del factor trabajo. Comprende: Sueldos y salarios, Cotizaciones obligatorias, Cotizaciones voluntarias, Prestaciones sociales directas, Indemnizaciones por despido, Gastos en formación profesional, Gastos en transporte, Gastos de carácter social y resto de costes.

- **Coste Neto.** Es el coste bruto total menos las subvenciones.

Encuesta Anual de Estructura Salarial. Obtiene estimaciones de la ganancia bruta anual por trabajador clasificada por tipo de jornada, sexo y actividad económica.

Efectivos laborales con contrato indefinido. Son los trabajadores contratados por tiempo indefinido. Se incluyen los trabajadores fijos discontinuos en sus periodos de actividad laboral.

Efectivos laborales con contrato temporal. Son los trabajadores contratados por un período de duración determinada o para la realización de una obra o servicio determinados.

Jornada efectiva laboral. Variable recogida en la Encuesta de Coyuntura Laboral, del Ministerio de Trabajo e Inmigración, que muestra el número de horas efectivamente realizadas al año por trabajador. Se realiza en base a tres componentes: horas anuales pactadas, horas extraordinarias y horas no trabajadas.

Sistema Integrado de los Servicios Públicos de Empleo (SISPE). Metodología desarrollada por los Servicios Públicos de Empleo, Estatal y Autonómicos que reúne la información relativa a las políticas activas de empleo y a las prestaciones por desempleo.

3.1 MERCADO DE TRABAJO. ENCUESTA DE POBLACIÓN ACTIVA

3.1.1 EVOLUCIÓN DE LA POBLACIÓN ACTIVA, OCUPADA Y PARADA. TASAS DE ACTIVIDAD Y PARO

Unidades: Miles de personas

| | LA RIOJA | | | | | ESPAÑA | | | | |
|-------------|-------------------|--------------------|-------------------|--------------|--------------|-------------------|--------------------|-------------------|--------------|--------------|
| | Poblac. Activa | Poblac. Ocupada | Poblac. Parada | Tasa Act. | Tasa Paro | Poblac. Activa | Poblac. Ocupada | Poblac. Parada | Tasa Act. | Tasa Paro |
| 2007 | | | | | | | | | | |
| Trim. 1º | 154,2 | 143,8 | 10,4 | 59,1 | 6,8 | 21.925,3 | 20.069,2 | 1.856,1 | 58,6 | 8,5 |
| " 2º | 154,0 | 146,4 | 7,6 | 58,8 | 4,9 | 22.127,3 | 20.367,3 | 1.760,0 | 58,9 | 8,0 |
| " 3º | 152,5 | 144,4 | 8,1 | 58,0 | 5,3 | 22.302,5 | 20.510,6 | 1.791,9 | 59,1 | 8,0 |
| " 4º | 157,7 | 148,8 | 8,9 | 59,8 | 5,6 | 22.404,5 | 20.476,9 | 1.927,6 | 59,1 | 8,6 |
| 2008 | | | | | | | | | | |
| Trim. 1º | 157,1 | 147,3 | 9,8 | 59,4 | 6,3 | 22.576,5 | 20.402,3 | 2.174,2 | 59,4 | 9,6 |
| " 2º | 158,8 | 148,0 | 10,8 | 59,9 | 6,8 | 22.806,7 | 20.425,1 | 2.381,5 | 59,8 | 10,4 |
| " 3º | 160,3 | 147,0 | 13,3 | 60,3 | 8,3 | 22.945,1 | 20.346,3 | 2.598,8 | 60,0 | 11,3 |
| " 4º | 160,1 | 144,5 | 15,6 | 60,1 | 9,8 | 23.064,7 | 19.856,8 | 3.207,9 | 60,1 | 13,9 |
| 2009 | | | | | | | | | | |
| Trim. 1º | 160,5 | 142,0 | 18,4 | 60,2 | 11,5 | 23.101,5 | 19.090,8 | 4.010,7 | 60,2 | 17,4 |
| " 2º | 160,9 | 140,4 | 20,5 | 60,3 | 12,7 | 23.082,4 | 18.945,0 | 4.137,5 | 60,1 | 17,9 |
| " 3º | 159,0 | 138,1 | 20,9 | 59,6 | 13,1 | 22.993,5 | 18.870,2 | 4.123,3 | 59,8 | 17,9 |
| " 4º | 158,6 | 136,9 | 21,7 | 60,0 | 13,7 | 22.972,5 | 18.645,9 | 4.326,5 | 59,8 | 18,8 |
| 2010 | | | | | | | | | | |
| Trim. 1º | 156,1 | 132,4 | 23,8 | 59,1 | 15,2 | 23.006,9 | 18.394,2 | 4.612,7 | 59,8 | 20,1 |
| " 2º | 156,9 | 137,7 | 19,1 | 59,4 | 12,2 | 23.122,3 | 18.476,9 | 4.645,5 | 60,1 | 20,1 |
| " 3º | 159,1 | 136,8 | 22,3 | 60,3 | 14,0 | 23.121,5 | 18.546,8 | 4.574,7 | 60,1 | 19,8 |
| " 4º | 155,9 | 131,4 | 24,4 | 59,3 | 15,7 | 23.104,8 | 18.408,2 | 4.696,6 | 60,0 | 20,3 |
| 2011 | | | | | | | | | | |
| Trim. 1º | 156,1 | 132,0 | 24,1 | 59,5 | 15,4 | 23.061,8 | 18.151,7 | 4.910,2 | 59,9 | 21,3 |
| " 2º | 155,3 | 129,7 | 25,6 | 59,3 | 16,5 | 23.136,7 | 18.303,0 | 4.833,7 | 60,1 | 20,9 |
| " 3º | 159,1 | 131,4 | 27,7 | 60,9 | 17,4 | 23.134,6 | 18.156,3 | 4.978,3 | 60,1 | 21,5 |
| " 4º | 156,0 | 126,8 | 29,2 | 59,7 | 18,7 | 23.081,2 | 17.807,5 | 5.273,6 | 59,9 | 22,9 |
| 2012 | | | | | | | | | | |
| Trim. 1º | 154,4 | 123,5 | 31,0 | 59,2 | 20,1 | 23.072,8 | 17.433,2 | 5.639,5 | 59,9 | 24,4 |
| " 2º | 155,7 | 120,4 | 35,4 | 59,7 | 22,7 | 23.110,4 | 17.417,3 | 5.693,1 | 60,1 | 24,6 |
| " 3º | 152,2 | 121,3 | 30,9 | 58,7 | 20,3 | 23.098,4 | 17.320,3 | 5.778,1 | 60,1 | 25,0 |
| " 4º | 149,5 | 121,5 | 28,0 | 57,9 | 18,7 | 22.922,4 | 16.957,1 | 5.965,4 | 59,8 | 26,0 |

FUENTE: Encuesta de Población Activa. Principales Resultados. Metodología EPA 2005. INE.

3.1 MERCADO DE TRABAJO. ENCUESTA DE POBLACIÓN ACTIVA

G.3.1 Evolución de la Tasa de Actividad

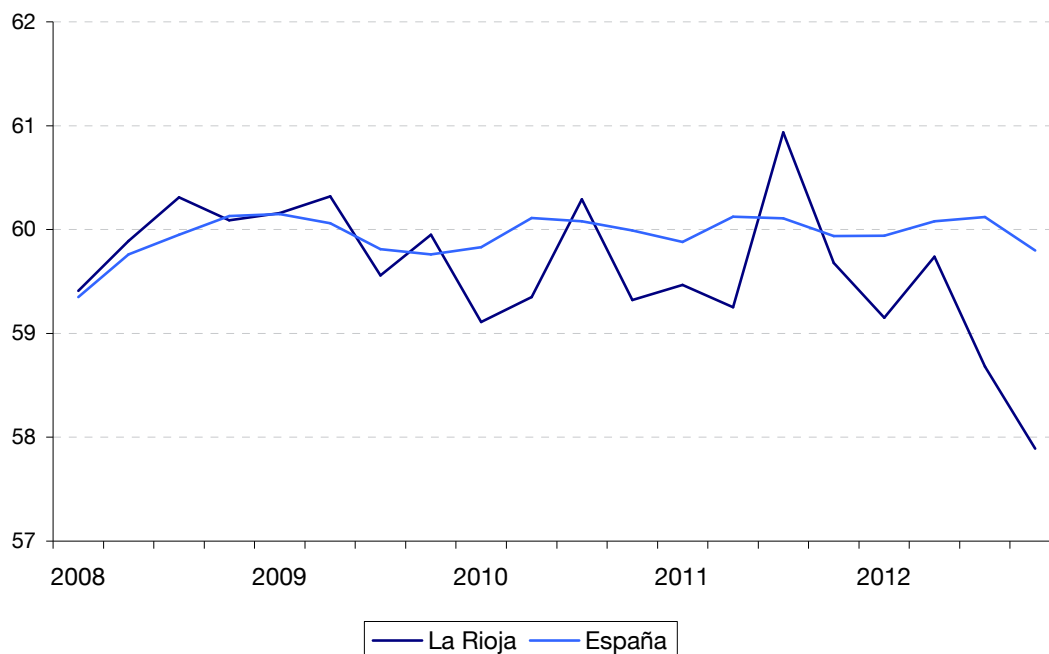

G.3.2 Evolución de la Tasa de Paro

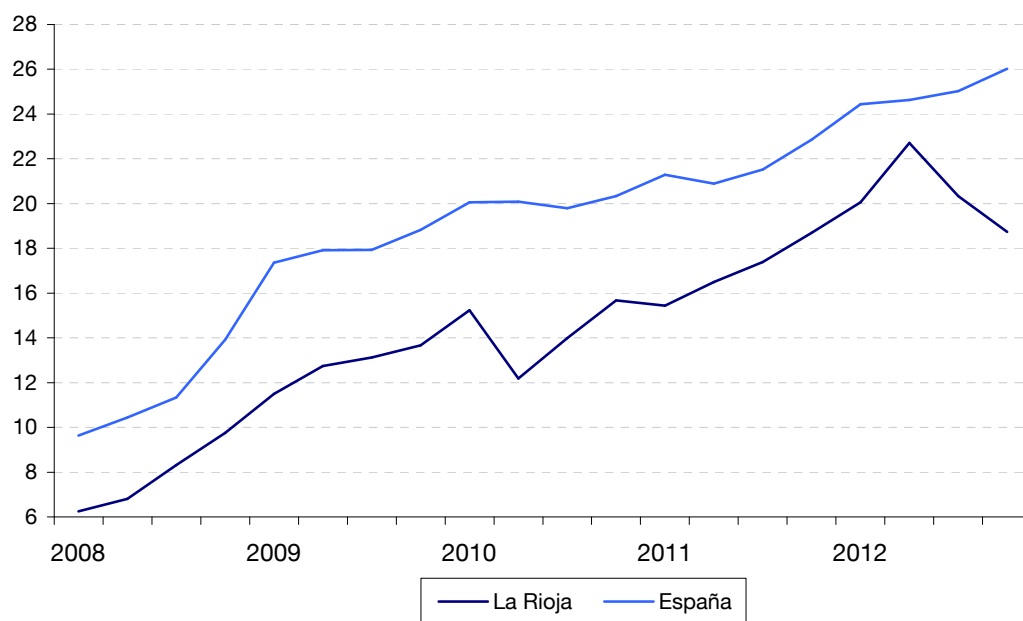

3.1 MERCADO DE TRABAJO. ENCUESTA DE POBLACIÓN ACTIVA

3.1.2 POBLACIÓN DE MÁS DE 16 AÑOS SEGÚN RELACIÓN CON LA ACTIVIDAD. DATOS REFERIDOS AL ÚLTIMO TRIMESTRE DEL AÑO

Unidades: Miles de personas

| | LA RIOJA | | | | | ESPAÑA |
|---|----------|-------|-------|-------|-------|----------|
| | 2008 | 2009 | 2010 | 2011 | 2012 | 2012 |
| TOTAL POBLACIÓN MAYOR DE 16 AÑOS | 266,4 | 264,6 | 262,8 | 261,4 | 258,3 | 38.333,0 |
| Hombres | 133,7 | 131,8 | 130,1 | 128,8 | 126,5 | 18.656,2 |
| Mujeres | 132,7 | 132,8 | 132,7 | 132,6 | 131,8 | 19.676,8 |
| POBLACIÓN ACTIVA | 160,1 | 158,6 | 155,9 | 156,0 | 149,5 | 22.922,4 |
| Hombres | 93,1 | 90,3 | 88,1 | 85,5 | 81,9 | 12.411,0 |
| Mujeres | 67,0 | 68,3 | 67,8 | 70,5 | 67,6 | 10.511,4 |
| Ocupados | 144,5 | 136,9 | 131,4 | 126,8 | 121,5 | 16.957,0 |
| Hombres | 85,2 | 78,5 | 75,7 | 70,4 | 66,9 | 9.236,6 |
| Mujeres | 59,3 | 58,4 | 55,8 | 56,4 | 54,6 | 7.720,4 |
| Parados | 15,6 | 21,7 | 24,4 | 29,2 | 28,0 | 5.965,4 |
| Hombres | 7,9 | 11,8 | 12,4 | 15,1 | 15,1 | 3.174,4 |
| Mujeres | 7,7 | 9,9 | 12,0 | 14,1 | 12,9 | 2.791,0 |
| Parados que han trabajado antes | 13,5 | 18,9 | 22,4 | 27,0 | 25,7 | 5.477,2 |
| Parados que buscan primer empleo | 2,1 | 2,8 | 2,0 | 2,2 | 2,3 | 488,2 |
| POBLACIÓN INACTIVA | 106,3 | 106,0 | 106,9 | 105,5 | 108,7 | 15.410,6 |
| Hombres | 40,6 | 41,5 | 42,0 | 43,3 | 44,5 | 6.245,2 |
| Mujeres | 65,7 | 64,5 | 64,9 | 62,2 | 64,2 | 9.165,4 |

FUENTE: Encuesta de Población Activa. Principales Resultados. Metodología EPA 2005. INE.

3.1 MERCADO DE TRABAJO. ENCUESTA DE POBLACIÓN ACTIVA

G.3.3 Población en relación con la actividad. Porcentaje. 4º trimestre 2012

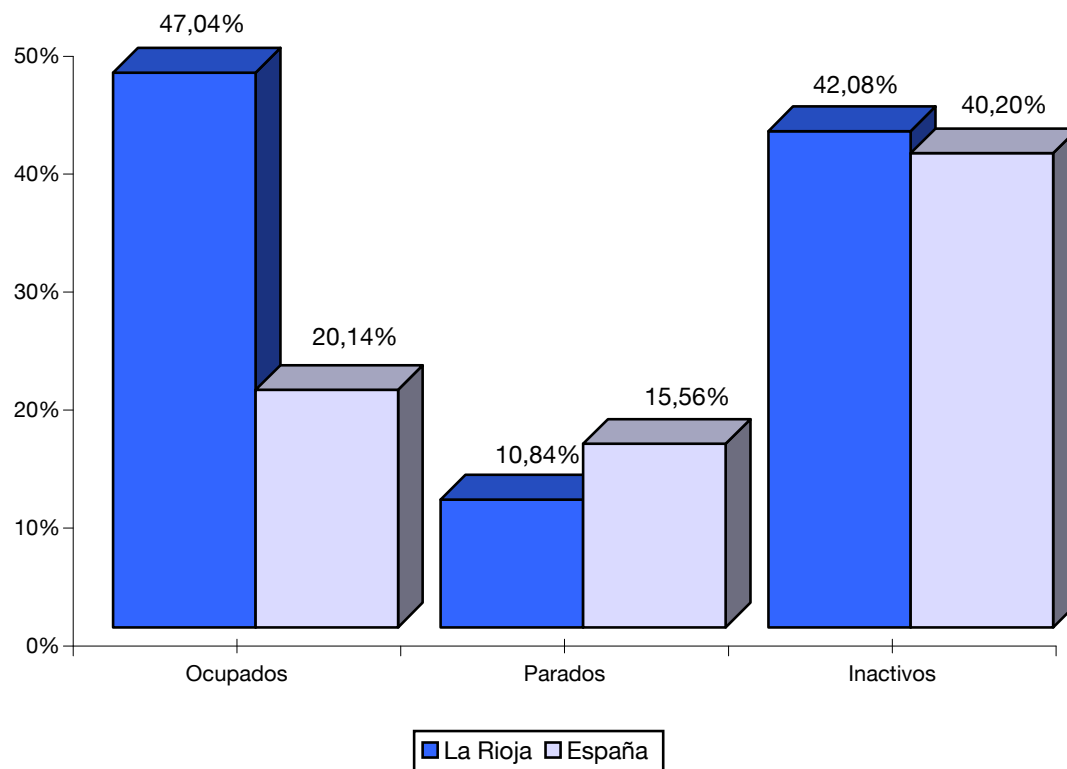

3.1 MERCADO DE TRABAJO. ENCUESTA DE POBLACIÓN ACTIVA

3.1.3 POBLACIÓN INACTIVA POR TIPO DE INACTIVIDAD Y POR GRUPOS DE EDAD. DATOS REFERIDOS AL ÚLTIMO TRIMESTRE DEL AÑO

Unidades: Miles de personas

| | LA RIOJA | | | | | ESPAÑA |
|--------------------------------|----------|-------|-------|-------|-------|----------|
| | 2008 | 2009 | 2010 | 2011 | 2012 | 2012 |
| TOTAL | 106,3 | 106,0 | 106,9 | 105,5 | 108,7 | 15.410,6 |
| POR TIPO DE INACTIVIDAD | | | | | | |
| Estudiantes | 13,7 | 15,4 | 18,0 | 14,3 | 17,4 | 2.460,2 |
| Jubilados y pensionistas | 51,0 | 51,0 | 51,9 | 50,9 | 52,8 | 7.385,9 |
| Labores del hogar | 32,2 | 30,6 | 28,4 | 31,4 | 29,0 | 4.014,9 |
| Incapacidad permanente | 6,4 | 6,6 | 6,4 | 5,2 | 7,0 | 1.192,8 |
| Otras situaciones | 3,0 | 2,3 | 2,1 | 3,7 | 2,6 | 356,9 |
| POR GRUPOS DE EDAD | | | | | | |
| De 16 a 19 años | 8,9 | 8,5 | 9,6 | 9,2 | 9,4 | 1.468,2 |
| De 20 a 24 años | 6,3 | 6,8 | 7,9 | 6,9 | 7,7 | 957,1 |
| De 25 a 54 años | 19,9 | 19,9 | 18,5 | 15,8 | 17,9 | 2.737,4 |
| De 55 o más años | 71,2 | 70,7 | 70,8 | 73,6 | 73,7 | 10.247,9 |

FUENTE: Encuesta de Población Activa. Principales Resultados. Metodología EPA 2005. INE.

3.1 MERCADO DE TRABAJO. ENCUESTA DE POBLACIÓN ACTIVA

3.1.4 POBLACIÓN ACTIVA, OCUPADA Y PARADA, POR GRUPOS DE EDAD Y SEXO. DATOS REFERIDOS AL ÚLTIMO TRIMESTRE DEL AÑO

Unidades: Miles de personas

| | LA RIOJA | | | | | ESPAÑA |
|--------------------------|----------|-------|-------|-------|-------|----------|
| | 2008 | 2009 | 2010 | 2011 | 2012 | 2012 |
| POBLACIÓN ACTIVA | 160,1 | 158,6 | 155,9 | 156,0 | 149,5 | 22.922,4 |
| Hombres | 93,1 | 90,3 | 88,1 | 85,5 | 81,9 | 12.411,0 |
| Mujeres | 67,0 | 68,3 | 67,8 | 70,5 | 67,6 | 10.511,4 |
| De 16 a 19 años | 2,7 | 2,9 | 1,7 | 1,9 | 1,5 | 260,3 |
| De 20 a 24 años | 11,3 | 10,0 | 8,1 | 8,6 | 6,9 | 1.427,1 |
| De 25 a 54 años | 127,8 | 125,8 | 124,9 | 125,7 | 120,0 | 18.282,0 |
| De 55 o más edad | 18,2 | 19,9 | 21,1 | 19,9 | 21,0 | 2.953,0 |
| POBLACIÓN OCUPADA | 144,5 | 136,9 | 131,4 | 126,8 | 121,5 | 16.957,1 |
| Hombres | 85,2 | 78,5 | 75,7 | 70,4 | 66,9 | 9.236,6 |
| Mujeres | 59,3 | 58,4 | 55,8 | 56,4 | 54,6 | 7.720,4 |
| De 16 a 19 años | 1,1 | 1,0 | 0,5 | 0,4 | 0,8 | 67,6 |
| De 20 a 24 años | 8,9 | 7,1 | 5,3 | 5,4 | 4,6 | 689,6 |
| De 25 a 54 años | 117,2 | 110,9 | 106,6 | 102,7 | 98,2 | 13.777,6 |
| De 55 o más edad | 17,3 | 17,9 | 19,0 | 18,4 | 17,8 | 2.422,3 |
| POBLACIÓN PARADA | 15,6 | 21,7 | 24,4 | 29,2 | 28,0 | 5.965,4 |
| Hombres | 7,9 | 11,8 | 12,4 | 15,1 | 15,1 | 3.174,4 |
| Mujeres | 7,7 | 9,9 | 12,0 | 14,1 | 12,9 | 2.791,0 |
| De 16 a 19 años | 1,6 | 1,9 | 1,2 | 1,5 | 0,7 | 192,7 |
| De 20 a 24 años | 2,4 | 2,9 | 2,8 | 3,2 | 2,3 | 737,5 |
| De 25 a 54 años | 10,6 | 14,9 | 18,3 | 23,0 | 21,7 | 4.504,4 |
| De 55 o más edad | 1,0 | 2,0 | 2,1 | 1,5 | 3,2 | 530,7 |

FUENTE: Encuesta de Población Activa. Principales Resultados. Metodología EPA 2005. INE.

3.1 MERCADO DE TRABAJO. ENCUESTA DE POBLACIÓN ACTIVA

3.1.5 POBLACIÓN ACTIVA, OCUPADA Y PARADA POR SECTORES ECONÓMICOS. DATOS REFERIDOS AL ÚLTIMO TRIMESTRE DEL AÑO

Unidades: Miles de personas

| | LA RIOJA | | | | | ESPAÑA |
|--------------------------|----------|-------|-------|-------|-------|----------|
| | 2008 | 2009 | 2010 | 2011 | 2012 | 2012 |
| POBLACIÓN ACTIVA | 160,1 | 158,6 | 155,9 | 156,0 | 149,5 | 22.922,4 |
| Agricultura | 5,5 | 7,0 | 7,6 | 7,8 | 8,9 | 1.051,3 |
| Industria | 39,7 | 34,4 | 36,3 | 31,7 | 33,0 | 2.678,3 |
| Construcción | 17,4 | 17,7 | 16,9 | 13,3 | 12,5 | 1.461,7 |
| Servicios | 91,2 | 89,5 | 83,8 | 87,9 | 81,2 | 14.453,0 |
| No clasificable | 6,2 | 10,1 | 11,3 | 15,2 | 13,9 | 3.278,1 |
| POBLACIÓN OCUPADA | 144,5 | 136,9 | 131,4 | 126,8 | 121,5 | 16.957,1 |
| Agricultura | 4,9 | 6,7 | 6,3 | 5,9 | 7,9 | 784,0 |
| Industria | 36,6 | 31,7 | 33,6 | 28,6 | 30,0 | 2.383,5 |
| Construcción | 16,2 | 15,3 | 14,3 | 11,1 | 9,6 | 1.073,9 |
| Servicios | 86,7 | 83,3 | 77,3 | 81,2 | 73,9 | 12.715,6 |
| POBLACIÓN PARADA | 15,6 | 21,7 | 24,4 | 29,2 | 28,0 | 5.965,4 |
| Agricultura | 0,6 | 0,3 | 1,3 | 2,0 | 1,0 | 267,2 |
| Industria | 3,1 | 2,7 | 2,7 | 3,1 | 3,0 | 294,8 |
| Construcción | 1,2 | 2,4 | 2,6 | 2,2 | 2,9 | 387,9 |
| Servicios | 4,5 | 6,2 | 6,5 | 6,7 | 7,2 | 1.737,3 |
| No clasificable | 6,2 | 10,1 | 11,3 | 15,2 | 13,9 | 3.278,1 |

FUENTE: Encuesta de Población Activa. Principales Resultados. Metodología EPA 2005. INE.

3.1 MERCADO DE TRABAJO. ENCUESTA DE POBLACIÓN ACTIVA

G.3.4 Población activa, ocupada y parada por sectores económicos. 4º trimestre/12

LA RIOJA

ESPAÑA

Población Activa

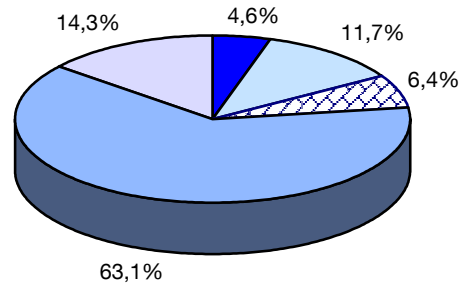
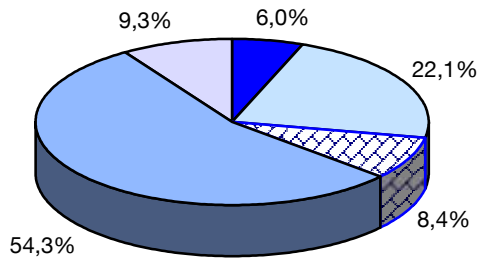

Población Ocupada

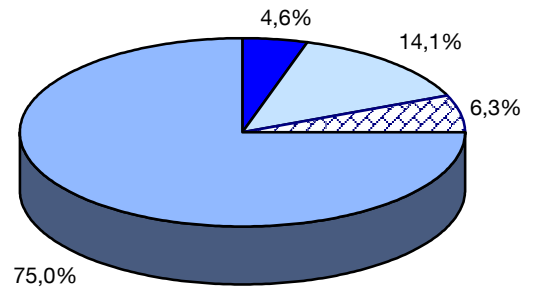
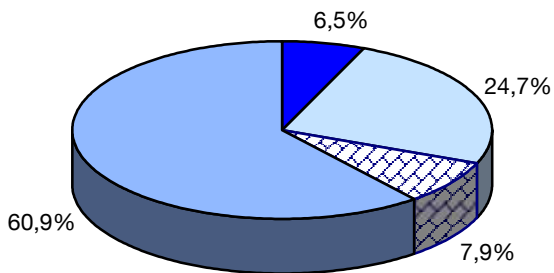

Población Parada

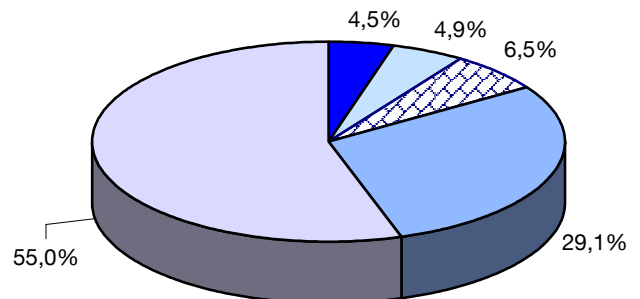
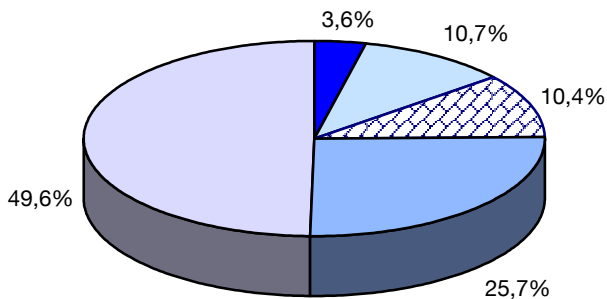

■ Agricultura □ Industria ▨ Construcción ■ Servicios □ No clasificable

3.1 MERCADO DE TRABAJO. ENCUESTA DE POBLACIÓN ACTIVA

3.1.6 TASA DE ACTIVIDAD POR GRUPOS DE EDAD Y SEXO. DATOS REFERIDOS AL ÚLTIMO TRIMESTRE DEL AÑO

| | LA RIOJA | | | | | ESPAÑA | |
|--------------------|----------|------|------|------|------|--------|--|
| | 2008 | 2009 | 2010 | 2011 | 2012 | 2012 | |
| AMBOS SEXOS | | | | | | | |
| Total | 60,1 | 60,0 | 59,3 | 59,7 | 57,9 | 59,8 | |
| De 16 a 19 años | 23,4 | 25,4 | 14,9 | 16,9 | 13,9 | 15,1 | |
| De 20 a 24 años | 64,1 | 59,5 | 50,6 | 55,6 | 47,3 | 59,9 | |
| De 25 a 54 años | 86,6 | 86,3 | 87,1 | 88,8 | 87,0 | 87,0 | |
| De 55 y más | 20,4 | 22,0 | 23,0 | 21,3 | 22,2 | 22,4 | |
| HOMBRES | | | | | | | |
| Total | 69,6 | 68,5 | 67,7 | 66,4 | 64,8 | 66,5 | |
| De 16 a 19 años | 22,9 | 26,4 | 14,1 | 18,8 | 16,5 | 16,4 | |
| De 20 a 24 años | 62,3 | 66,8 | 55,2 | 62,5 | 52,6 | 62,1 | |
| De 25 a 54 años | 95,8 | 94,1 | 94,8 | 92,6 | 93,2 | 92,6 | |
| De 55 y más | 29,6 | 29,0 | 30,9 | 29,9 | 27,9 | 28,6 | |
| MUJERES | | | | | | | |
| Total | 50,5 | 51,5 | 51,1 | 53,1 | 51,3 | 53,4 | |
| De 16 a 19 años | 23,9 | 24,4 | 15,8 | 15,0 | 11,3 | 13,7 | |
| De 20 a 24 años | 66,1 | 51,9 | 45,9 | 48,6 | 41,9 | 57,5 | |
| De 25 a 54 años | 76,5 | 78,0 | 79,0 | 84,9 | 80,7 | 81,3 | |
| De 55 y más | 12,4 | 15,8 | 16,1 | 13,7 | 17,2 | 17,3 | |

FUENTE: Encuesta de Población Activa. Principales Resultados. Metodología EPA 2005. INE.

3.1.7 TASA DE PARO POR GRUPOS DE EDAD Y SEXO. DATOS REFERIDOS AL ÚLTIMO TRIMESTRE DEL AÑO

| | LA RIOJA | | | | | ESPAÑA | |
|--------------------|----------|------|------|------|------|--------|--|
| | 2008 | 2009 | 2010 | 2011 | 2012 | 2012 | |
| AMBOS SEXOS | | | | | | | |
| Total | 9,8 | 13,7 | 15,7 | 18,7 | 18,7 | 26,0 | |
| De 16 a 19 años | 58,4 | 64,2 | 69,4 | 78,3 | 49,3 | 74,0 | |
| De 20 a 24 años | 21,3 | 28,8 | 34,4 | 37,5 | 33,4 | 51,7 | |
| De 25 a 54 años | 8,3 | 11,9 | 14,7 | 18,3 | 18,1 | 24,6 | |
| De 55 y más | 5,3 | 10,2 | 10,2 | 7,6 | 15,2 | 18,0 | |
| HOMBRES | | | | | | | |
| Total | 8,5 | 13,0 | 14,1 | 17,6 | 18,4 | 25,6 | |
| De 16 a 19 años | 73,9 | 59,6 | 64,8 | 74,3 | 46,5 | 72,9 | |
| De 20 a 24 años | 15,2 | 34,9 | 22,9 | 31,0 | 32,5 | 53,0 | |
| De 25 a 54 años | 7,7 | 10,9 | 14,4 | 17,5 | 17,8 | 24,1 | |
| De 55 y más | 2,9 | 9,4 | 6,4 | 8,8 | 15,2 | 18,0 | |
| MUJERES | | | | | | | |
| Total | 11,5 | 14,5 | 17,7 | 20,0 | 19,2 | 26,6 | |
| De 16 a 19 años | 42,8 | 69,4 | 73,7 | 83,5 | 53,7 | 75,5 | |
| De 20 a 24 años | 27,5 | 20,8 | 48,6 | 46,0 | 34,6 | 50,2 | |
| De 25 a 54 años | 9,2 | 13,1 | 15,0 | 19,2 | 18,5 | 25,3 | |
| De 55 y más | 10,5 | 11,4 | 16,4 | 5,3 | 15,4 | 17,9 | |

FUENTE: Encuesta de Población Activa. Principales Resultados. Metodología EPA 2005. INE.

3.1 MERCADO DE TRABAJO. ENCUESTA DE POBLACIÓN ACTIVA

3.1.8 POBLACIÓN OCUPADA POR RAMAS DE ACTIVIDAD. CNAE-09. MEDIAS ANUALES

Unidades: Miles de personas

| | LA RIOJA | | | | | ESPAÑA |
|--|----------|-------|-------|-------|-------|----------|
| | 2008 | 2009 | 2010 | 2011 | 2012 | 2012 |
| TOTAL | 146,7 | 139,4 | 134,6 | 130,0 | 121,6 | 17.282,0 |
| 1. Agricultura (A) | 6,1 | 5,9 | 6,0 | 6,0 | 6,6 | 753,2 |
| 2. Ind. extractivas; sum. de energ. eléct., gas, vapor, aire acond.; sum. de agua activ. de saneamiento, gest. de residuos y descontaminación (B+D+E) | 1,7 | 2,2 | 1,2 | 1,5 | 1,8 | 255,2 |
| 3. Industria manufacturera (C) | 36,1 | 32,6 | 33,0 | 30,4 | 27,6 | 2.175,5 |
| 4. Construcción (F) | 17,3 | 14,7 | 13,8 | 13,2 | 11,0 | 1.147,6 |
| 5. Comercio al por mayor y al por menor, reparación de vehículos de motor y motocicletas; transp. y almacenamiento; hostelería(G+H+I) | 35,2 | 32,7 | 31,5 | 28,7 | 26,8 | 4.974,0 |
| 6. Información y comunicaciones (J) | 1,4 | 1,4 | 1,6 | 2,4 | 2,0 | 510,7 |
| 7. Actividades financieras y de seguros (K) | 2,4 | 2,4 | 2,7 | 2,3 | 2,0 | 424,8 |
| 8. Actividades inmobiliarias (L) | 0,9 | 0,1 | 0,1 | 0,3 | 0,6 | 96,2 |
| 9. Actividades profesionales, científicas y técnicas; actividades administrativas y serv. auxiliares (M+N) | 11,0 | 10,9 | 10,7 | 10,6 | 9,5 | 1.703,8 |
| 10. Admón. Pública y defensa, Seguridad Social Obligatoria; Educación Actividades sanitarias y de SS (O+P+Q) | 25,2 | 27,1 | 24,5 | 23,8 | 24,5 | 3.860,5 |
| 11. Actividades artísticas, recreativas y de entto.; hogares como empleadores domésticos y como product. de bienes y servicios uso propio de organiz. organismos extraterritoriales y otros servicios (R + S+ T+ U) | 9,4 | 9,2 | 9,5 | 10,9 | 9,4 | 1.380,3 |

FUENTE: Encuesta de Población Activa. Resultados Anuales. Metodología EPA 2005. INE.

3.2 MERCADO DE TRABAJO. MOVIMIENTO LABORAL REGISTRADO

3.2.1 PARO REGISTRADO, COBERTURA Y BENEFICIARIOS DE PRESTACIONES POR DESEMPLEO

| | LA RIOJA | | | | | ESPAÑA |
|--|----------|--------|--------|--------|--------|-----------|
| | 2008 | 2009 | 2010 | 2011 | 2012 | 2012 |
| Paro registrado (miles) (medias anuales) | 12,8 | 19,8 | 22,0 | 23,2 | 26,4 | 4.720,4 |
| Cobertura paro registrado/paro EPA (%) | 103,5 | 97,1 | 98,1 | 87,1 | 84,3 | 81,8 |
| Beneficiarios prestaciones desempleo (media anual) | 8.335 | 14.108 | 15.838 | 14.667 | 15.892 | 2.801.858 |

FUENTE: Boletín Estadísticas Laborales del MEYSS. D.G. Formación y Empleo. SEPE.

3.2.2 CARACTERÍSTICAS DEL PARO REGISTRADO. MEDIAS ANUALES

| | LA RIOJA | | | | | ESPAÑA |
|------------------------------|----------|--------|--------|--------|--------|-----------|
| | 2008 | 2009 | 2010 | 2011 | 2012 | 2012 |
| TOTAL PARO REGISTRADO | 12.807 | 19.834 | 21.936 | 23.198 | 26.417 | 4.720.404 |
| POR SEXO Y EDAD | | | | | | |
| Menores de 25 años | 1.617 | 2.552 | 2.527 | 2.485 | 2.585 | 475.470 |
| Hombres | 932 | 1.559 | 1.444 | 1.378 | 1.413 | 253.824 |
| Mujeres | 685 | 993 | 1.083 | 1.107 | 1.172 | 221.646 |
| Mayores de 25 años | 11.190 | 17.282 | 19.409 | 20.714 | 23.832 | 4.244.935 |
| Hombres | 5.199 | 8.945 | 9.792 | 10.301 | 12.035 | 2.087.893 |
| Mujeres | 5.992 | 8.337 | 9.617 | 10.413 | 11.797 | 2.157.041 |
| POR SECTORES | | | | | | |
| Agricultura | 457 | 954 | 1.527 | 1.890 | 2.203 | 168.811 |
| Industria | 3.010 | 4.919 | 4.741 | 4.596 | 5.304 | 533.485 |
| Construcción | 1.946 | 3.498 | 3.591 | 3.408 | 3.739 | 778.828 |
| Servicios | 6.785 | 9.695 | 10.938 | 11.803 | 13.505 | 2.848.878 |
| Sin empleo anterior | 610 | 767 | 1.139 | 1.503 | 1.666 | 390.402 |

FUENTE: D.G. de Formación y Empleo y Servicio Público de Empleo Estatal (SEPE). Metodología SISPE.

NOTA: A partir de 2009 se utiliza CNAE- 2009.

3.2 MERCADO DE TRABAJO. MOVIMIENTO LABORAL REGISTRADO

3.2.3 CONTRATOS DE TRABAJO REGISTRADOS SEGÚN MODALIDAD

| | LA RIOJA | | | | | ESPAÑA |
|--|----------|--------|---------|---------|---------|------------|
| | 2008 | 2009 | 2010 | 2011 | 2012 | 2012 |
| TOTAL | 110.128 | 94.739 | 102.564 | 103.423 | 105.314 | 14.240.991 |
| DURACIÓN INDEFINIDA | 12.187 | 7.598 | 7.622 | 6.938 | 9.343 | 1.432.976 |
| Iniciales | | | | | | |
| Indefinido Ordinario | 5.732 | 3.606 | 5.695 | 3.069 | 6.708 | 1.021.514 |
| Fomento de la contratación indefinida | 1.636 | 1.216 | 1.193 | 952 | 150 | 15.580 |
| Conversiones de contratos temporales | 4.819 | 2.776 | 734 | 2.917 | 2.485 | 395.882 |
| DURACIÓN TEMPORAL | 97.941 | 87.141 | 94.942 | 96.485 | 95.971 | 12.808.015 |
| Obra o servicio | 32.165 | 27.705 | 29.423 | 27.625 | 29.171 | 5.510.176 |
| Eventuales por circunstancias de la producción | 53.547 | 47.403 | 52.605 | 56.427 | 56.174 | 5.656.174 |
| Interinidad | 10.492 | 10.572 | 11.503 | 11.212 | 9.475 | 1.402.722 |
| Prácticas | 333 | 226 | 234 | 261 | 211 | 41.675 |
| Aprendizaje y formación | 147 | 161 | 226 | 117 | 150 | 60.584 |
| Personas con discapacidad | 121 | 107 | 139 | 122 | 96 | 14.659 |
| Sustitución por jubilación a los 64 años | 16 | 9 | 10 | 5 | 13 | 2.922 |
| Relevo | 372 | 292 | 202 | 160 | 150 | 20.609 |
| Jubilación Parcial | 351 | 277 | 222 | 190 | 217 | 32.929 |
| Otros(1) | 397 | 389 | 378 | 366 | 314 | 65.565 |

FUENTE: Servicio Público de Empleo Estatal. Anuario de Estadísticas del M^o de Empleo y Seguridad Social (MEYSS).

(1): Se recogen otros contratos no especificados anteriormente, regímenes especiales de contratación (artistas, serv. doméstico, mercantiles etc.) y los acogidos a modalidades existentes con algún defecto formal o inicialmente incumplen algunos requisitos básicos.

3.2 MERCADO DE TRABAJO. MOVIMIENTO LABORAL REGISTRADO

3.2.4 EVOLUCIÓN DE LA SITUACIÓN LABORAL. AÑO 2012

| | Enero | Feb. | Marzo | Abril | Mayo | Junio | Julio | Ago. | Sept. | Oct. | Nov. | Dic. |
|-----------------------------|--------|--------|--------|--------|--------|--------|--------|--------|--------|--------|--------|--------|
| PARO REGISTRADO | 26.200 | 26.530 | 26.856 | 26.981 | 26.249 | 25.852 | 26.039 | 25.782 | 24.977 | 26.443 | 27.520 | 27.577 |
| POR SECTORES | | | | | | | | | | | | |
| Agricultura | 2.130 | 2.228 | 2.310 | 2.271 | 1.848 | 2.059 | 2.168 | 1.932 | 1.501 | 2.523 | 2.758 | 2.706 |
| Construcción | 5.284 | 5.357 | 5.415 | 5.401 | 5.337 | 5.254 | 5.218 | 5.236 | 5.039 | 5.172 | 5.407 | 5.533 |
| Industria | 3.737 | 3.827 | 3.908 | 4.023 | 3.882 | 3.785 | 3.764 | 3.743 | 3.598 | 3.497 | 3.506 | 3.597 |
| Servicios | 13.407 | 13.452 | 13.523 | 13.569 | 13.409 | 13.072 | 13.164 | 13.238 | 13.205 | 13.638 | 14.208 | 14.175 |
| Sin empleo anterior | 1.642 | 1.666 | 1.700 | 1.717 | 1.773 | 1.682 | 1.725 | 1.633 | 1.634 | 1.613 | 1.641 | 1.566 |
| CONTRATOS DE TRABAJO | 5.891 | 4.946 | 5.823 | 5.727 | 8.603 | 9.747 | 9.334 | 8.508 | 13.790 | 17.600 | 7.392 | 5.876 |
| INDEFINIDOS | 518 | 411 | 629 | 542 | 649 | 521 | 547 | 382 | 623 | 872 | 691 | 515 |
| A tiempo completo | 295 | 261 | 401 | 319 | 372 | 328 | 316 | 229 | 290 | 417 | 353 | 270 |
| Inicial | 136 | 98 | 196 | 178 | 148 | 169 | 158 | 112 | 153 | 215 | 177 | 150 |
| Fomento de empleo inicial | 36 | 21 | 42 | 31 | 43 | 37 | 21 | 17 | 14 | 22 | 19 | 14 |
| Conversiones | 91 | 128 | 154 | 105 | 176 | 111 | 129 | 97 | 111 | 173 | 147 | 96 |
| Conv. fomento de empleo | 27 | 12 | 8 | 3 | 2 | 8 | 6 | 3 | 11 | 2 | 6 | 7 |
| Discapacitados | 5 | 2 | 1 | 2 | 3 | 3 | 1 | - | 1 | 4 | 4 | 3 |
| Discapacitados en C.E.E. | - | - | - | - | - | - | 1 | - | - | 1 | - | - |
| A tiempo parcial | 152 | 130 | 202 | 191 | 180 | 159 | 209 | 124 | 217 | 354 | 267 | 200 |
| Inicial | 81 | 70 | 128 | 121 | 90 | 102 | 122 | 76 | 141 | 265 | 183 | 130 |
| Fomento de empleo inicial | 18 | 12 | - | - | - | - | 1 | - | - | - | - | - |
| Conversiones | 44 | 47 | 67 | 65 | 85 | 55 | 80 | 47 | 73 | 84 | 81 | 69 |
| Conv. fomento de empleo | 7 | 1 | 3 | - | 2 | - | 2 | 1 | - | 5 | - | - |
| Discapacitados | 1 | - | 4 | 5 | 2 | 4 | 4 | - | 3 | - | 2 | 1 |
| Discapacitados en C.E.E. | 1 | - | - | - | 1 | 1 | - | - | - | - | 1 | - |
| Fijo discontinuo | 71 | 20 | 26 | 32 | 97 | 34 | 22 | 29 | 116 | 101 | 71 | 45 |
| Inicial | 37 | 16 | 13 | 23 | 90 | 29 | 17 | 27 | 113 | 86 | 54 | 43 |
| Fomento de empleo inicial | 2 | 4 | 4 | - | - | - | - | - | - | 4 | 2 | - |
| Conversiones | 32 | - | 8 | 9 | 5 | 5 | 5 | 2 | 3 | 9 | 15 | 2 |
| Conv. fomento de empleo | - | - | 1 | - | - | - | - | - | - | - | - | - |
| Discapacitados | - | - | - | - | 2 | - | - | - | - | 2 | - | - |
| Discapacitados en C.E.E. | - | - | - | - | - | - | - | - | - | - | - | - |

.../...

3.2 MERCADO DE TRABAJO. MOVIMIENTO LABORAL REGISTRADO**3.2.4 EVOLUCIÓN DE LA SITUACIÓN LABORAL. AÑO 2012 (continuación)**

| | Enero | Feb. | Marzo | Abril | Mayo | Junio | Julio | Ago. | Sept. | Oct. | Nov. | Dic. |
|-------------------------------|-------|-------|-------|-------|-------|-------|-------|-------|--------|--------|-------|-------|
| DURACIÓN DETERMINADA | 5.335 | 4.512 | 5.176 | 5.178 | 7.940 | 9.179 | 8.687 | 8.110 | 13.139 | 16.689 | 6.681 | 5.349 |
| A tiempo completo | 3.740 | 2.992 | 3.391 | 3.324 | 5.725 | 6.520 | 5.837 | 5.935 | 10.412 | 13.602 | 4.557 | 3.369 |
| Por obra o servicio | 1.264 | 945 | 1.163 | 1.002 | 2.096 | 1.721 | 1.752 | 1.779 | 3.369 | 3.566 | 1.311 | 988 |
| Eventual c. producción | 1.911 | 1.590 | 1.792 | 1.885 | 3.136 | 4.165 | 3.456 | 3.555 | 6.516 | 9.397 | 2.659 | 1.856 |
| Interinidad | 515 | 425 | 410 | 408 | 449 | 552 | 578 | 506 | 474 | 557 | 552 | 494 |
| Jubilación especial 64 años | 2 | 2 | 1 | 4 | - | 1 | 1 | - | - | 1 | 1 | - |
| Relevo | 16 | 9 | 14 | 5 | 3 | 10 | 4 | 3 | 5 | 6 | 8 | 12 |
| Inserción | - | - | - | - | - | - | - | - | - | - | - | - |
| Discapacitados | 4 | 1 | 2 | 9 | 2 | 1 | 1 | 6 | 6 | 2 | 5 | 1 |
| Discapacitados en C.E.E. | 18 | 6 | 3 | 11 | 8 | 16 | 12 | 14 | 8 | 22 | 16 | 13 |
| Otros | 10 | 14 | 6 | - | 31 | 54 | 33 | 72 | 34 | 51 | 5 | 5 |
| A tiempo parcial | 1.595 | 1.520 | 1.785 | 1.854 | 2.215 | 2.659 | 2.850 | 2.175 | 2.727 | 3.087 | 2.124 | 1.980 |
| Por obra o servicio | 464 | 419 | 543 | 481 | 484 | 631 | 665 | 468 | 818 | 1.286 | 764 | 518 |
| Eventual c. producción | 795 | 809 | 1.007 | 1.111 | 1.431 | 1.699 | 1.799 | 1.291 | 1.552 | 1.450 | 1.072 | 1.114 |
| Interinidad | 302 | 266 | 206 | 242 | 271 | 298 | 358 | 396 | 329 | 297 | 250 | 306 |
| Jubilación especial 64 años | 27 | 16 | 17 | 9 | 13 | 18 | 12 | 10 | 15 | 28 | 24 | 32 |
| Relevo | 7 | 3 | 1 | 7 | 1 | 4 | 5 | 4 | 6 | 6 | 6 | 6 |
| Inserción | - | - | - | - | - | - | - | - | - | - | - | - |
| Discapacitados | - | 3 | 8 | 1 | 11 | 9 | 1 | 2 | 1 | 1 | 1 | 4 |
| Discapacitados en C.E.E. | - | 4 | 3 | 3 | 4 | - | 10 | 4 | 6 | 19 | 7 | - |
| Otros | - | - | - | - | - | - | - | - | - | - | - | - |
| CONTRATOS FORMATIVOS | 38 | 23 | 18 | 7 | 14 | 47 | 100 | 16 | 28 | 39 | 20 | 12 |
| Formación a tiempo completo | 22 | 1 | 7 | - | 4 | 22 | 72 | 5 | 7 | 4 | 5 | 1 |
| Prácticas a tiempo completo | 15 | 18 | 7 | 6 | 5 | 21 | 22 | 9 | 16 | 30 | 13 | 7 |
| Prácticas a tiempo parcial | 1 | 4 | 4 | 1 | 5 | 4 | 5 | 2 | 5 | 5 | 2 | 4 |
| Discapacitados en C.E.E. T.C. | - | - | - | - | - | - | 1 | - | - | - | - | - |
| Discapacitados en C.E.E. T.P. | - | - | - | - | - | - | - | - | - | - | - | - |

FUENTE: D.G. de Formación y Empleo. Metodología SISPE.

NOTA: C.E.E. = Centro Especial de Empleo; T.C.= Tiempo completo; T.P.= Tiempo parcial.

3.2 MERCADO DE TRABAJO. MOVIMIENTO LABORAL REGISTRADO

3.2.5 EVOLUCIÓN DE LA SITUACIÓN LABORAL DE LOS EXTRANJEROS

| | LA RIOJA | | | | | ESPAÑA |
|-----------------------------|----------|--------|--------|--------|--------|-----------|
| | 2008 | 2009 | 2010 | 2011 | 2012 | 2012 |
| PARO REGISTRADO | 2.774 | 4.921 | 5.746 | 6.056 | 6.318 | 619.603 |
| Hombres | 1.906 | 3.393 | 3.663 | 3.631 | 3.696 | 354.100 |
| Mujeres | 868 | 1.528 | 2.083 | 2.425 | 2.621 | 265.503 |
| CONTRATOS ACUMULADOS | 39.222 | 32.577 | 33.946 | 33.077 | 34.350 | 2.771.352 |
| Hombres | 27.827 | 23.106 | 24.519 | 23.750 | 23.363 | 1.593.196 |
| Mujeres | 11.395 | 9.471 | 9.427 | 9.327 | 10.987 | 1.178.156 |
| INDEFINIDO | 3.365 | 2.120 | 2.098 | 1.723 | 3.767 | 442.706 |
| Hombre | 2.004 | 1.233 | 1.298 | 1.065 | 1.105 | 147.387 |
| Mujer | 1.361 | 887 | 800 | 658 | 2.662 | 295.319 |
| TEMPORAL | 35.857 | 30.457 | 31.848 | 31.354 | 30.583 | 2.328.646 |
| Hombre | 25.823 | 21.873 | 23.221 | 22.685 | 22.258 | 1.445.809 |
| Mujer | 10.034 | 8.584 | 8.627 | 8.669 | 8.325 | 882.837 |

FUENTE: D.G. de Formación y Empleo.

G.3.5 Evolución de los parados extranjeros. Media anual

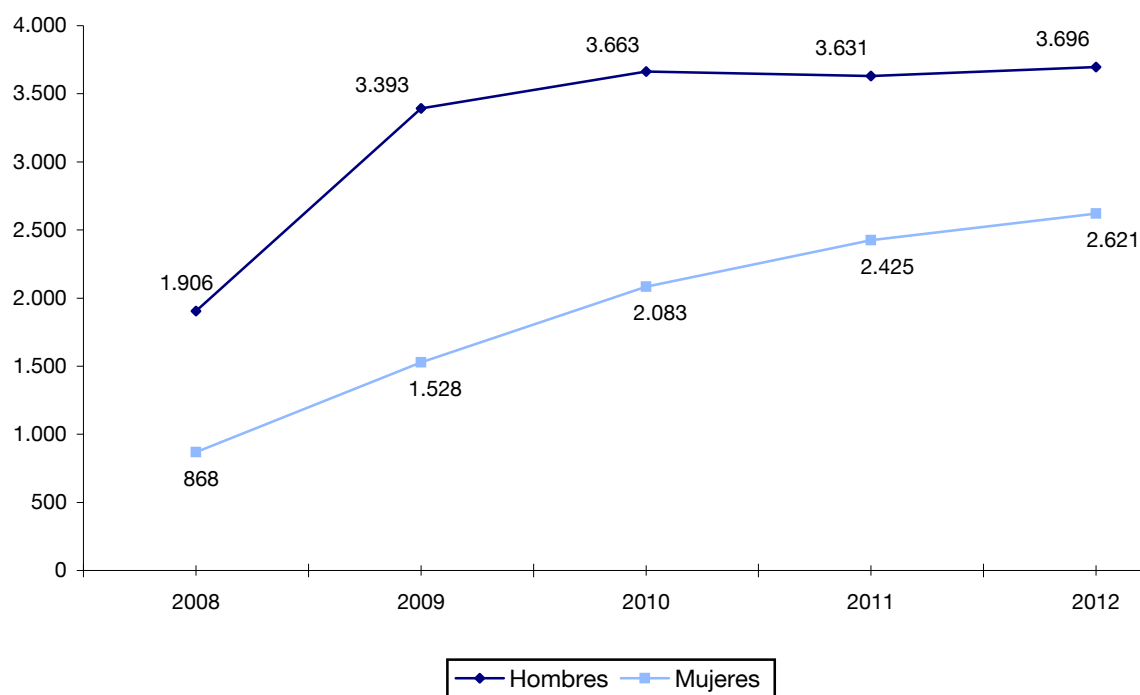

3.3 MERCADO DE TRABAJO. RELACIONES LABORALES

3.3.1 HUELGAS, NÚMERO Y JORNADAS PERDIDAS, SEGÚN CRITERIO DE REPERCUSIÓN

| | LA RIOJA | | | | | ESPAÑA |
|--------------------------------------|----------|-------|-------|-------|------|-----------|
| | 2008 | 2009 | 2010 | 2011 | 2012 | 2012 |
| NÚMERO DE HUELGAS | 22 | 11 | 24 | 5 | 10 | 878 |
| CENTROS DE TRABAJO CONVOCADOS | | | | | | |
| Número | 474 | 24 | 38 | 254 | 12 | 36.634 |
| Plantilla | 5.772 | 1.328 | 2.852 | 3.693 | 873 | 1.363.080 |
| Trabajadores participantes | 2.422 | 177 | 374 | 487 | 95 | 323.871 |
| Jornadas no trabajadas | 12.757 | 1.919 | 445 | 844 | 238 | 1.290.114 |

FUENTE: Anuario de Estadísticas del M° de Empleo y Seguridad Social (MEYSS).

3.3.2 CONVENIOS COLECTIVOS, TRABAJADORES AFECTADOS, AUMENTO SALARIAL PACTADO Y AUMENTO SALARIAL REVISADO

| | LA RIOJA | | | | | ESPAÑA |
|--------------------------------------|----------|--------|--------|----------|----------|-----------|
| | 2008 | 2009 | 2010 | 2011 (P) | 2012 (A) | 2012 (A) |
| CONVENIOS | 84 | 75 | 70 | 52 | 27 | 2.611 |
| De empresa | 63 | 57 | 53 | 41 | 22 | 1.979 |
| De otro ámbito | 21 | 18 | 17 | 11 | 5 | 632 |
| TRABAJADORES AFECTADOS | 40.872 | 40.397 | 38.833 | 30.811 | 17.821 | 6.073.424 |
| Conv. de empresa | 5.737 | 5.398 | 5.309 | 4.732 | 1.396 | 645.429 |
| Conv. de otro ámbito | 35.135 | 34.999 | 33.524 | 26.079 | 16.425 | 5.432.995 |
| AUMENTO SALARIAL PACTADO (%) | 3,67 | 2,87 | 1,86 | 1,75 | 1,48 | 1,31 |
| Conv. de empresa | 2,65 | 1,90 | 1,38 | 1,62 | 2,03 | 1,35 |
| Conv. de otro ámbito | 3,84 | 3,02 | 1,94 | 1,77 | 1,43 | 1,30 |
| AUMENTO SALARIAL REVISADO (%) | 3,67 | 2,87 | 2,76 | 2,20 | " | " |
| Conv. de empresa | 2,67 | 1,90 | 2,12 | 1,96 | " | " |
| Conv. de otro ámbito | 3,84 | 3,02 | 2,86 | 2,25 | " | " |

FUENTE: Anuario de Estadísticas del M° de Empleo y Seguridad Social (MEYSS).

NOTA: (P) Provisional.

3.3 MERCADO DE TRABAJO. RELACIONES LABORALES

3.3.3 CONVENIOS COLECTIVOS, TRABAJADORES AFECTADOS Y AUMENTO SALARIAL PACTADO POR SECCIONES DE ACTIVIDAD (CNAE-09)

| | LA RIOJA | | | | ESPAÑA |
|---|----------|--------|----------|----------|-----------|
| | 2009 | 2010 | 2011 (P) | 2012 (A) | 2012 (A) |
| CONVENIOS COLECTIVOS | 75 | 47 | 32 | 27 | 2.611 |
| Agricultura, ganadería, silvicultura y pesca | 2 | - | - | - | 32 |
| Industrias extractivas | - | - | - | - | 17 |
| Industria manufacturera | 17 | 12 | 9 | 8 | 670 |
| Suministro de energía eléctrica, gas, vapor y aire acondicionado | - | - | - | - | 26 |
| Sum. agua, activ. de saneam., gestión residuos y descontaminación | 2 | 1 | 1 | - | 250 |
| Construcción | 2 | 2 | 2 | 1 | 67 |
| Com. al por mayor y menor; reparación de vehíc. de motor y motoc. | 2 | - | - | - | 252 |
| Transporte y almacenamiento | 2 | 3 | 3 | 3 | 267 |
| Hostelería | 1 | 1 | - | - | 55 |
| Información y comunicaciones | 4 | 2 | 1 | 1 | 94 |
| Actividades financieras y de seguros | - | - | - | - | 17 |
| Actividades inmobiliarias | - | - | - | - | 8 |
| Actividades profesionales, científicas y técnicas | - | 1 | - | 1 | 68 |
| Actividades administrativas y servicios auxiliares | 9 | 6 | 5 | 4 | 245 |
| Administración pública y defensa; Seguridad Social obligatoria | 17 | 9 | 6 | 3 | 188 |
| Educación | 2 | 1 | - | - | 30 |
| Actividades sanitarias y de servicios sociales | 6 | 5 | 2 | 1 | 137 |
| Actividades artísticas, recreativas y de entretenimiento | 3 | 2 | 2 | - | 96 |
| Otros servicios | 5 | 1 | - | 4 | 83 |
| Act. de los hog. emplead. y prod. de bienes y serv. de uso propio | 1 | 1 | 1 | 1 | 9 |
| TRABAJADORES AFECTADOS | 40.397 | 31.753 | 28.846 | 17.821 | 6.078.424 |
| Agricultura, ganadería, silvicultura y pesca | 422 | - | - | - | 391.572 |
| Industrias extractivas | - | - | - | - | 6.699 |
| Industria manufacturera | 17.300 | 9.933 | 10.762 | 4.998 | 1.251.820 |
| Suministro de energía eléctrica, gas, vapor y aire acondicionado | - | - | - | - | 5.852 |
| Sum. agua, activ. de saneam., gestión residuos y descontaminación | 79 | 40 | 40 | - | 58.685 |
| Construcción | 12.025 | 12.025 | 12.025 | 12.000 | 417.086 |
| Com. al por mayor y menor; reparación de vehíc. de motor y motoc. | 1.436 | - | - | - | 1.192.405 |
| Transporte y almacenamiento | 254 | 404 | 404 | 394 | 269.349 |
| Hostelería | 2.570 | 2.570 | - | - | 521.871 |
| Información y comunicaciones | 159 | 56 | 19 | 19 | 78.874 |
| Actividades financieras y de seguros | - | - | - | - | 277.892 |
| Actividades inmobiliarias | - | - | - | - | 75.328 |
| Actividades profesionales, científicas y técnicas | - | 32 | - | 47 | 64.462 |
| Actividades administrativas y servicios auxiliares | 2.273 | 3.242 | 3.144 | 61 | 477.296 |
| Administración pública y defensa; Seguridad Social obligatoria | 1.341 | 1.185 | 1.112 | 58 | 22.628 |
| Educación | 182 | 168 | - | - | 246.385 |
| Actividades sanitarias y de servicios sociales | 2.010 | 1.853 | 1.170 | 101 | 513.056 |
| Actividades artísticas, recreativas y de entretenimiento | 107 | 92 | 92 | - | 77.000 |
| Otros servicios | 161 | 75 | - | 65 | 120.632 |
| Act. de los hog. emplead. y prod. de bienes y serv. de uso propio | 78 | 78 | 78 | 78 | 9.532 |

.../...

3.3 MERCADO DE TRABAJO. RELACIONES LABORALES

3.3.3 CONVENIOS COLECTIVOS, TRABAJADORES AFECTADOS Y AUMENTO SALARIAL PACTADO POR SECCIONES DE ACTIVIDAD (CNAE-09). (Continuación)

| | LA RIOJA | | | | ESPAÑA |
|---|----------|------|----------|----------|----------|
| | 2009 | 2010 | 2011 (P) | 2012 (A) | 2012 (A) |
| AUMENTO SALARIAL PACTADO (%) | 2,9 | 2,4 | 1,7 | 1,5 | 1,3 |
| Agricultura, ganadería, silvicultura y pesca | 2,3 | - | - | - | 1,8 |
| Industrias extractivas | - | - | - | - | 2,1 |
| Industria manufacturera | 2,3 | 4,0 | 1,9 | 2,5 | 1,4 |
| Suministro de energía eléctrica, gas, vapor y aire acondicionado | - | - | - | - | 1,9 |
| Sum. agua, activ. de saneam., gestión residuos y descontaminación | 2,0 | 4,0 | 1,0 | - | 1,0 |
| Construcción | 4,0 | 1,5 | 1,5 | 1,0 | 1,1 |
| Com. al por mayor y menor; reparación de vehíc. de motor y motoc. | 3,2 | - | - | - | 1,3 |
| Transporte y almacenamiento | 2,3 | 1,9 | 2,7 | 3,0 | 1,2 |
| Hostelería | 2,5 | 3,4 | - | - | 1,2 |
| Información y comunicaciones | 1,8 | 1,9 | 3,0 | 1,0 | 1,1 |
| Actividades financieras y de seguros | - | - | - | - | 0,2 |
| Actividades inmobiliarias | - | - | - | - | 2,0 |
| Actividades profesionales, científicas y técnicas | - | - | - | 1,5 | 2,0 |
| Actividades administrativas y servicios auxiliares | 2,6 | 1,2 | 2,4 | 0,6 | 2,2 |
| Administración pública y defensa; Seguridad Social obligatoria | 1,9 | 0,6 | 0,1 | 0,9 | 0,2 |
| Educación | 2,0 | 0,3 | - | - | 1,4 |
| Actividades sanitarias y de servicios sociales | 2,3 | 1,9 | 1,1 | 2,4 | 0,4 |
| Actividades artísticas, recreativas y de entretenimiento | 3,5 | 2,3 | 3,3 | - | 2,2 |
| Otros servicios | 1,7 | 4,0 | - | 0,7 | 1,8 |
| Act. de los hog. emplead. y prod. de bienes y serv. de uso propio | 2,4 | 1,8 | 4,0 | 3,4 | 2,8 |

FUENTE: Estadísticas de Convenios Colectivos de Trabajo. M^o de Empleo y Seguridad Social (MEYSS).

(A) Avance.

3.3 MERCADO DE TRABAJO. RELACIONES LABORALES

3.3.4 EXPEDIENTES DE REGULACIÓN DE EMPLEO AUTORIZADOS, EMPRESAS Y TRABAJADORES AFECTADOS POR EFECTO DEL EXPEDIENTE

| | LA RIOJA | | | | | ESPAÑA |
|--------------------------------|----------|-------|-------|-------|-------|---------|
| | 2008 | 2009 | 2010 | 2011 | 2012 | 2012 |
| Expedientes Autorizados | 36 | 209 | 204 | 273 | 430 | 35.521 |
| Empresas afectadas | 28 | 162 | 170 | 241 | 373 | 27.570 |
| Días de suspensión | | | | | | |
| Total | 43 | 246 | 328 | 336 | " | " |
| Por trabajador | 73 | 78 | 103 | 97 | " | " |
| Horas de reducción | | | | | | |
| Total | 9 | 33 | 63 | 351 | " | " |
| Por trabajador | 416 | 458 | 601 | 657 | " | " |
| Trabajadores afectados | 798 | 3.751 | 3.692 | 4.665 | 5.783 | 483.313 |
| Despido colectivo | 181 | 524 | 413 | 677 | 706 | 82.876 |
| Suspensión de contrato | 596 | 3.155 | 3.175 | 3.454 | 4.107 | 300.713 |
| Reducción de jornada | 21 | 72 | 104 | 534 | 970 | 99.724 |

FUENTE: Anuario de Estadísticas del Ministerio de Empleo y Seguridad Social (MEYSS).

3.4 MERCADO DE TRABAJO. AFILIACIÓN AL SISTEMA GENERAL DE LA SEGURIDAD SOCIAL

3.4.1 TRABAJADORES AFILIADOS EN ALTA LABORAL SEGÚN RÉGIMEN. MEDIA ANUAL A ÚLTIMO DÍA DE CADA MES

Unidades: Miles de personas

| | LA RIOJA | | | | | ESPAÑA |
|--------------------------------------|----------|-------|-------|-------|-------|----------|
| | 2008 | 2009 | 2010 | 2011 | 2012 | 2012 |
| TOTAL | 132,5 | 125,8 | 124,0 | 122,4 | 117,6 | 16.740,2 |
| Régimen General y Minería del Carbón | 98,0 | 92,0 | 90,9 | 89,9 | 85,2 | 12.470,5 |
| Regímenes Especiales | | | | | | |
| Agrario | 4,2 | 4,9 | 4,9 | 4,7 | 7,9 | 1.011,2 |
| Cuenta propia | | | | | | |
| Cuenta ajena | | | | | | |
| Empleados de hogar | 1,5 | 1,6 | 1,7 | 1,8 | 2,4 | 350,3 |
| Autónomos | 28,6 | 27,2 | 26,4 | 26,0 | 22,2 | 2.846,4 |
| Otros | - | - | - | - | - | 61,8 |

FUENTE: Elaboración propia a partir de datos de la TGSS. Ministerio de Empleo y Seguridad Social (MEYSS).

G.3.6 % Participación de los afiliados por régimen. Media anual año 2012

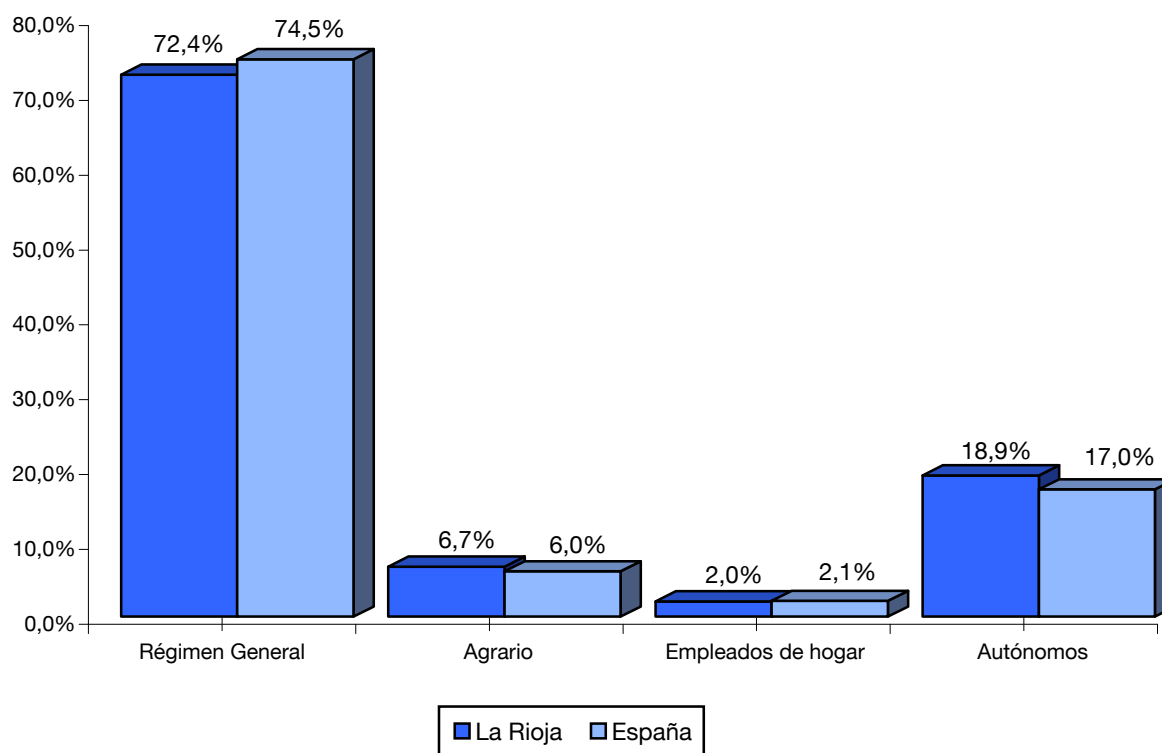

3.4 MERCADO DE TRABAJO. AFILIACIÓN AL SISTEMA GENERAL DE LA SEGURIDAD SOCIAL

3.4.2 ALTAS Y BAJAS LABORALES SEGÚN RÉGIMEN. TOTAL ANUAL

| | LA RIOJA | | | | | ESPAÑA |
|--|----------|---------|---------|---------|---------|------------|
| | 2008 | 2009 | 2010 | 2011 | 2012 | 2012 |
| ALTAS | 133.924 | 116.900 | 119.068 | 119.053 | 136.928 | 20.663.693 |
| Régimen General (*) y de la Minería del Carbón | 118.307 | 103.373 | 104.398 | 103.009 | 96.814 | 16.524.567 |
| Regímenes Especiales | | | | | | |
| Agrario (**) | 7.191 | 9.440 | 10.303 | 11.383 | 31.331 | 2.643.982 |
| Del Mar | - | - | - | - | - | 267.651 |
| Empleados de hogar (**) | 1.109 | 1.145 | 1.231 | 1.198 | 4.988 | 654.679 |
| Trabajadores autónomos | 7.317 | 2.942 | 3.136 | 3.463 | 3.795 | 572.814 |
| BAJAS | 134.789 | 118.743 | 118.581 | 122.061 | 137.382 | 20.075.960 |
| Régimen General (*) y de la Minería del Carbón | 123.087 | 107.090 | 104.782 | 105.419 | 101.948 | 16.546.816 |
| Regímenes Especiales | | | | | | |
| Agrario (**) | 6.619 | 7.155 | 9.616 | 11.593 | 28.987 | 2.268.976 |
| Del Mar | - | - | - | - | - | 269.515 |
| Empleados de hogar (**) | 1.016 | 968 | 1.039 | 1.213 | 2.679 | 406.384 |
| Trabajadores autónomos | 4.067 | 3.530 | 3.144 | 3.836 | 3.768 | 584.269 |

FUENTE: Ministerio de Empleo y Seguridad Social (MEYSS).

(*) Incluidos los datos de Cuidadores No Profesionales, excluidos del Régimen General el Sistema Especial Agrario y el Sistema Especial de Empleados de Hogar.

(**) Las altas y bajas del S.E. Agrario y S.E. Hogar se cuentan como relaciones laborales. La situación a fin de mes no coincide con el saldo de afiliados a fin de mes, que se computa como personas físicas.

3.4.3 TRABAJADORES AFILIADOS EN ALTA LABORAL POR SECTORES. MEDIA ANUAL. DATOS A ÚLTIMO DÍA DE CADA MES

Unidades: Miles de personas

| | LA RIOJA | | | | | ESPAÑA |
|--------------|----------|-------|-------|-------|-------|----------|
| | 2008 | 2009 | 2010 | 2011 | 2012 | 2012 |
| TOTAL | 132,5 | 125,8 | 124,0 | 122,4 | 110,9 | 15.511,2 |
| Agricultura | 9,9 | 9,9 | 9,7 | 9,5 | 4,6 | 320,1 |
| Industria | 30,3 | 28,3 | 27,7 | 27,4 | 25,6 | 2.097,3 |
| Construcción | 16,3 | 13,2 | 11,6 | 10,2 | 8,2 | 1.123,1 |
| Servicios | 76,0 | 72,9 | 73,7 | 73,8 | 72,4 | 11.968,0 |
| No consta | - | 0,7 | 1,3 | 1,6 | - | 2,6 |

FUENTE: Ministerio de Empleo y Seguridad Social (MEYSS).

NOTA: A partir de 2009 se utiliza la CNAE 2009.

3.5 MERCADO DE TRABAJO. PROTECCIÓN SOCIAL

3.5.1 NÚMERO DE PENSIONES DE LA SEG. SOCIAL EN VIGOR E IMPORTE MEDIO POR CLASES. MEDIA ANUAL

| | LA RIOJA | | | | | ESPAÑA | |
|----------------------------------|----------|--------|--------|--------|--------|-----------|--|
| | 2008 | 2009 | 2010 | 2011 | 2012 | 2012 | |
| TOTAL PENSIONES | 61.908 | 62.842 | 63.606 | 64.291 | 64.700 | 8.882.060 | |
| Incapacidad permanente | 5.718 | 5.666 | 5.624 | 5.575 | 5.483 | 941.357 | |
| Jubilación | 38.959 | 39.736 | 40.408 | 41.079 | 41.428 | 5.302.169 | |
| Viudedad | 15.465 | 15.643 | 15.767 | 15.857 | 15.941 | 2.318.030 | |
| Orfandad y favor familiar | 1.767 | 1.798 | 1.807 | 1.780 | 1.849 | 320.505 | |
| IMPORTE MEDIO (Euros/mes) | 686,5 | 719,7 | 744,6 | 769,6 | 786,5 | 821,6 | |
| Incapacidad permanente | 792,1 | 824,8 | 842,1 | 866,5 | 877,2 | 881,2 | |
| Jubilación | 754,8 | 792,1 | 820,4 | 849,0 | 870,2 | 936,3 | |
| Viudedad | 514,8 | 539,6 | 559,1 | 574,1 | 585,3 | 596,5 | |
| Orfandad y favor familiar | 343,5 | 357,2 | 365,0 | 376,4 | 378,2 | 377,8 | |

FUENTE: Elaboración propia a partir de datos del Ministerio de Empleo y Seguridad Social (MEYSS).

3.5.2 PENSIONES DE INCAPACIDAD PERMANENTE SEGÚN GRADO DE INCAPACIDAD. MEDIA ANUAL

| | LA RIOJA | | | | | ESPAÑA | |
|---------------------------------|----------|-------|-------|-------|----------|----------|--|
| | 2008 | 2009 | 2010 | 2011 | 2012 (1) | 2012 (1) | |
| TOTAL | 5.718 | 5.666 | 5.624 | 5.574 | 5.449 | 943.296 | |
| Gran Invalidez | 160 | 158 | 160 | 163 | 164 | 33.050 | |
| Incapacidad permanente absoluta | 2.487 | 2.398 | 2.300 | 2.237 | 2.130 | 383.297 | |
| Incapacidad permanente total | 3.057 | 3.099 | 3.156 | 3.167 | 3.155 | 526.949 | |
| Incapacidad permanente parcial | 15 | 11 | 8 | 7 | - | - | |

FUENTE: Anuario de Estadísticas del Ministerio de Empleo y Seguridad Social (MEYSS).

(1): Incluye las pensiones de Incapacidad Permanente Parcial de Accidentes de Trabajo y Enfermedades Profesionales.

3.5 MERCADO DE TRABAJO. PROTECCIÓN SOCIAL

3.5.3 NÚMERO DE PENSIONES DE LA SEGURIDAD SOCIAL EN VIGOR SEGÚN RÉGIMEN. MEDIA ANUAL

| | LA RIOJA | | | | | ESPAÑA |
|---|----------|--------|--------|--------|----------|-----------|
| | 2008 | 2009 | 2010 | 2011 | 2012 (1) | 2012 (1) |
| TOTAL | 61.908 | 62.842 | 63.606 | 64.296 | 64.889 | 8.919.997 |
| Régimen General | 35.073 | 35.905 | 36.713 | 37.475 | 39.699 | 6.009.563 |
| Regímenes Especiales | | | | | | |
| Agrario | 1.627 | 1.571 | 1.529 | 1.473 | - | - |
| Cuenta propia | - | - | - | - | - | - |
| Cuenta ajena | 1.627 | 1.571 | 1.529 | 1.473 | - | - |
| Empleados de hogar | 852 | 849 | 827 | 808 | 796 | 177.662 |
| Del mar | 83 | 83 | 82 | 79 | 78 | 131.108 |
| Autónomos | 17.389 | 17.531 | 17.618 | 17.687 | 17.659 | 1.871.856 |
| Minería y Carbón | 90 | 87 | 81 | 76 | 73 | 67.572 |
| ACCIDENTES DE TRABAJO Y ENFERMEDAD PROFESIONAL | 1.866 | 1.887 | 1.876 | 1.851 | 1.841 | 250.500 |
| S.O.V.I. | 4.926 | 4.928 | 4.881 | 4.848 | 4.743 | 411.736 |

FUENTE: Anuario de Estadísticas del Mº de Empleo y Seguridad Social (MEYSS).

NOTA: Con motivo de la entrada en vigor de la Ley 18/2007, de 4 de julio, los trabajadores por cuenta propia del R.E. Agrario quedan integrados en el Régimen Especial de Trabajadores Autónomos.

(1) Con motivo de la entrada en vigor de la Ley 28/2011, de 22 de septiembre, el R.E. Agrario queda integrado en el R. General.

3.5.4 BENEFICIARIOS DE PRESTACIONES POR DESEMPLEO POR TIPO DE PRESTACIÓN. MEDIA ANUAL

| | LA RIOJA | | | | | ESPAÑA |
|---|----------|--------|--------|--------|--------|-----------|
| | 2008 | 2009 | 2010 | 2011 | 2012 | 2012 |
| PRESTAC. ECONÓMICAS (Med. anual) | 8.335 | 14.108 | 15.838 | 14.667 | 15.892 | 2.942.061 |
| Nivel Contributivo | | | | | | |
| Contributiva | 6.302 | 10.273 | 9.199 | 8.531 | 9.485 | 1.361.561 |
| Trabajadores eventuales agrarios | 134 | 213 | 208 | 209 | 159 | 19.700 |
| Nivel Asistencial | | | | | | |
| Eventuales agrarios | - | - | - | - | - | 140.203 |
| Subsidios | 1.785 | 3.419 | 4.793 | 5.003 | 5.319 | 1.124.953 |
| Renta agraria | - | - | - | - | - | 60.814 |
| Prog. temp. de protecc. por desemp. e inserción | - | - | 1.238 | 297 | 6 | 1.057 |
| Renta activa de inserción | 113 | 203 | 400 | 627 | 922 | 233.773 |
| SISTEMA DE CAPITALIZACIÓN (Pago único) | | | | | | |
| Nº de beneficiarios por tipo de actividad | 1.193 | 1.177 | 1.151 | 1.155 | 1.216 | 145.935 |
| Autónomos | 1.135 | 1.136 | 1.119 | 1.094 | 1.140 | 138.155 |
| Socios de cooperativas | 43 | 30 | 28 | 53 | 72 | 3.453 |
| Socios de Sociedades Laborales | 15 | 11 | 4 | 8 | 4 | 4.327 |
| Nº medio de días capitalizados por beneficiario | 116 | 136 | 140 | 154 | 157 | 164 |
| Importe líquido medio por beneficiario -en euros- | 3.584 | 3.919 | 4.220 | 4.818 | 4.986 | 4.881 |

FUENTE: Anuario de Estadísticas del Mº de Empleo y Seguridad Social (MEYSS).

3.5 MERCADO DE TRABAJO. PROTECCIÓN SOCIAL

3.5.5 BENEFICIARIOS DE PRESTACIONES NO CONTRIBUTIVAS E IMPORTE MEDIO. MEDIA ANUAL

| | LA RIOJA | | | | | ESPAÑA |
|--|----------|-------|-------|-------|-------|---------|
| | 2008 | 2009 | 2010 | 2011 | 2012 | 2012 |
| BENEFICIARIOS DE PENSIONES ASISTENCIALES (medias anuales) | | | | | | |
| Total Pensiones | 13 | 9 | 9 | 3 | - | 9.048 |
| Vejez | 3 | 2 | 2 | - | - | 791 |
| Enfermedad | 10 | 7 | 6 | 3 | - | 8.257 |
| PENSIONES NO CONTRIBUTIVAS | | | | | | |
| Total beneficiarios (medias anuales) | 1.862 | 1.805 | 1.759 | 1.740 | 1.732 | 446.425 |
| Invalidez | 779 | 754 | 758 | 742 | 744 | 194.876 |
| Jubilación | 1.083 | 1.051 | 1.001 | 998 | 989 | 251.549 |
| Importe medio (Euros/mes) | | | | | | |
| Total | 324,6 | 335,1 | 339,9 | 350,4 | 425,6 | 420,2 |
| Invalidez | 347,3 | 358,5 | 365,1 | 375,6 | 454,0 | 447,0 |
| Jubilación | 308,2 | 318,4 | 320,8 | 331,7 | 403,9 | 399,4 |
| PREST. SOCIALES Y ECONÓMICAS DE LA LISMI ¹ | | | | | | |
| Total beneficiarios | 293 | 264 | 237 | 195 | 157 | 27.262 |
| Subs. garantía ingresos mínimos (SGIM) ² | 190 | 161 | 139 | 115 | 105 | 15.603 |
| Subs. ayuda tercera persona (SATP) ³ | 13 | 12 | 10 | 9 | 8 | 1.657 |
| Subs. movilidad y gastos de transporte ⁴ | 5 | 5 | 5 | 4 | 4 | 1.667 |
| Asist. sanitaria y prest. farmacéutica ⁵ | 85 | 86 | 83 | 67 | 51 | 10.874 |
| Importe medio (Euros/mes) | 108,4 | 103,5 | 134,4 | 138,7 | 121,0 | 107,1 |

FUENTE: Área de Prestaciones Económicas. Subdirección General de Gestión del Inmerso.

(1): Ley de Integración Social de Minusválidos.

(2): Prestaciones en vigor el primer día de cada mes e importe bruto de la nómina, junto a la mensualidad se abona una paga extra.

(3): Prestaciones en vigor el primer día de cada mes e importe bruto de la nómina, junto a la mensualidad se abona una paga extra.

(4): Prestaciones en vigor el primer día de cada mes e importe bruto de la nómina.

(5) Asistencia Sanitaria y Prestación Farmacéutica: Prestaciones en vigor el primer día de cada mes.

3.5.6 NÚMERO DE PRESTACIONES POR MATERNIDAD, SEGÚN SEXO DEL PERCEPTOR

| | LA RIOJA | | | | | ESPAÑA |
|-----------------------------|----------|-------|-------|-------|-------|---------|
| | 2008 | 2009 | 2010 | 2011 | 2012 | 2012 |
| Percibidas por la madre | 2.281 | 2.253 | 2.319 | 2.134 | 2.054 | 293.704 |
| Percibidas por el padre | 55 | 50 | 47 | 45 | 49 | 5.028 |
| % de padres perceptores (1) | 2,4 | 2,2 | 2,0 | 2,1 | 2,4 | 1,7 |

FUENTE: M^o de Empleo y Seguridad Social (MEYSS).

(1) El porcentaje de padres perceptores se ha calculado sobre las prestaciones percibidas por la madre.

3.6 MERCADO DE TRABAJO. CONDICIONES DE TRABAJO

3.6.1 ACCIDENTES DE TRABAJO CON BAJA

| | LA RIOJA | | | | | ESPAÑA |
|-------------------------------------|----------|-------|-------|-------|-------|---------|
| | 2008 | 2009 | 2010 | 2011 | 2012 | 2012 |
| TOTAL DE ACCIDENTES CON BAJA | 5.974 | 4.799 | 4.381 | 4.030 | 3.094 | 471.223 |
| Leves | 5.931 | 4.755 | 4.340 | 3.985 | 3.058 | 465.897 |
| Graves | 35 | 39 | 33 | 41 | 29 | 4.762 |
| Mortales | 8 | 5 | 8 | 4 | 7 | 564 |
| EN JORNADA DE TRABAJO | 5.540 | 4.426 | 4.012 | 3.705 | 2.835 | 408.537 |
| Leves | 5.503 | 4.387 | 3.976 | 3.666 | 2.801 | 404.347 |
| Graves | 31 | 36 | 30 | 37 | 27 | 3.738 |
| Mortales | 6 | 3 | 6 | 2 | 7 | 452 |
| "IN ITINERE" | 434 | 373 | 371 | 325 | 259 | 62.686 |
| Leves | 428 | 368 | 366 | 319 | 257 | 61.550 |
| Graves | 4 | 3 | 3 | 4 | 2 | 1.024 |
| Mortales | 2 | 2 | 2 | 2 | - | 112 |

FUENTE: Estadística de Accidentes de Trabajo. M° de Empleo y Seguridad Social (MEYSS).

3.6.2 ACCIDENTES EN JORNADA DE TRABAJO CON BAJA. ÍNDICES

| | LA RIOJA | | | | | ESPAÑA |
|---|----------|-------|-------|-------|-------|--------|
| | 2008 | 2009 | 2010 | 2011 | 2012 | 2012 |
| De Incidencia (por mil trabajadores) | 51,29 | 43,11 | 39,51 | 36,78 | 28,95 | 28,49 |
| De Incidencia de acc.mortales (por cien mil trabajadores) | 5,55 | 2,92 | 5,91 | 1,99 | 7,10 | 3,20 |
| De Frecuencia (por millón de horas) | 31,04 | 25,81 | 24,85 | 23,33 | 18,40 | 17,90 |
| De Frecuencia de acc. mortales (por cien millones de horas) | 3,36 | 1,75 | 3,72 | 1,26 | 4,54 | 1,98 |

FUENTE: Estadística de Accidentes de Trabajo. M° de Empleo y Seguridad Social (MEYSS).

3.6.3 ENFERMEDADES PROFESIONALES

| | LA RIOJA | | | | | ESPAÑA |
|--------------|----------|------|------|------|------|--------|
| | 2008 | 2009 | 2010 | 2011 | 2012 | 2012 |
| TOTAL | 297 | 274 | 291 | 240 | 182 | 15.711 |
| Con baja | 117 | 113 | 102 | 76 | 67 | 7.552 |
| Sin baja | 180 | 161 | 189 | 164 | 115 | 8.159 |

FUENTE: Observatorio de las contingencias profesionales de la Seguridad Social. M° de Empleo y Seguridad Social (MEYSS).

3.6 MERCADO DE TRABAJO. CONDICIONES DE TRABAJO

3.6.4 PROCESOS DE INCAPACIDAD TEMPORAL EN VIGOR Y PREVALENCIA AL FINAL DEL PERIODO CONSIDERADO, SEGÚN CAUSA Y DEPENDENCIA LABORAL

| | LA RIOJA | | | | ESPAÑA |
|---|-------------|-------------|-------------|-------------|---------------|
| | 2009 | 2010 | 2011 | 2012 | 2012 |
| Número de procesos en vigor al final del año | | | | | |
| Contingencias comunes | | | | | |
| Cuenta Ajena | 2.256 | 2.175 | 2.075 | 1.688 | 281.050 |
| RR. EE. Autónomos y Hogar | 741 | 684 | 692 | 619 | 83.984 |
| Contingencias profesionales ⁽¹⁾ | 353 | 366 | 342 | 283 | 42.354 |
| Prevalencia ⁽²⁾ | | | | | |
| Contingencias comunes | | | | | |
| Cuenta Ajena | 21,51 | 21,09 | 20,72 | 16,96 | 19,10 |
| RR. EE. Autónomos y Hogar | 26,00 | 24,49 | 24,85 | 23,98 | 28,03 |
| Contingencias profesionales ⁽¹⁾ | 3,53 | 3,64 | 3,50 | 2,87 | 2,79 |

FUENTE: Estadística de Incapacidad Temporal. Tesorería General de la Seguridad Social.

(1) Accidentes de Trabajo y Enfermedades profesionales.

(2) Número de procesos en vigor (el trabajador está de baja) al final del periodo considerado, dividido por la población protegida al final del mismo y multiplicado por 1.000.

3.7 MERCADO DE TRABAJO. EMPRESAS INSCRITAS EN LA SEGURIDAD SOCIAL

3.7.1 EMPRESAS CUENTA AJENA Y TRABAJADORES DE LAS MISMAS, SEGÚN TIPO DE EMPRESA. DATOS A 31 DE DICIEMBRE

| | LA RIOJA | | | | | ESPAÑA |
|-----------------------------|----------|--------|--------|--------|--------|-----------|
| | 2008 | 2009 | 2010 | 2011 | 2012 | 2012 |
| NÚMERO DE EMPRESAS | 11.089 | 10.753 | 11.148 | 10.875 | 10.505 | 1.257.128 |
| Persona Física | 3.505 | 3.391 | 3.694 | 3.598 | 3.473 | 471.384 |
| Persona Jurídica | 7.584 | 7.362 | 7.454 | 7.277 | 7.032 | 785.717 |
| TRABAJADORES (miles) | 93,3 | 89,2 | 91,4 | 88,6 | 84,0 | 12.497,1 |
| Persona Física | 7,2 | 6,9 | 7,5 | 7,4 | 7,0 | 1.056,9 |
| Persona Jurídica | 86,1 | 82,3 | 83,8 | 81,3 | 77,0 | 11.440,1 |

FUENTE: Anuario de Estadísticas. M° de Empleo y Seguridad Social (MEYSS).

3.7.2 ALTAS Y BAJAS DE EMPRESAS CUENTA AJENA Y TRABAJADORES DE LAS MISMAS

| | LA RIOJA | | | | | ESPAÑA |
|--------------|----------|-------|-------|-------|-------|---------|
| | 2008 | 2009 | 2010 | 2011 | 2012 | 2012 |
| ALTAS | | | | | | |
| Empresas | 1.231 | 1.279 | 1.367 | 1.260 | 1.259 | 181.476 |
| Trabajadores | 7.480 | 3.087 | 4.251 | 4.081 | 3.907 | 519.659 |
| BAJAS | | | | | | |
| Empresas | 1.610 | 1.616 | 1.517 | 1.533 | 1.629 | 225.340 |
| Trabajadores | 8.751 | 4.546 | 4.274 | 4.100 | 5.528 | 676.152 |

FUENTE: Anuario de Estadísticas. M° de Empleo y Seguridad Social (MEYSS).

3.7 MERCADO DE TRABAJO. EMPRESAS INSCRITAS EN LA SEGURIDAD SOCIAL

3.7.3 EMPRESAS CUENTA AJENA Y TRABAJADORES DE LAS MISMAS, SEGÚN TAMAÑO DE LA EMPRESA. DATOS A 31 DE DICIEMBRE

| | LA RIOJA | | | | | ESPAÑA |
|--------------------------------|----------|--------|--------|--------|--------|-----------|
| | 2008 | 2009 | 2010 | 2011 | 2012 | 2012 |
| NÚMERO DE EMPRESAS | 11.089 | 10.753 | 11.148 | 10.875 | 10.505 | 1.257.128 |
| De 1 a 2 trabajadores | 5.692 | 5.659 | 5.921 | 5.797 | 5.676 | 717.224 |
| De 3 a 5 trabajadores | 2.551 | 2.404 | 2.483 | 2.419 | 2.352 | 272.518 |
| De 6 a 9 trabajadores | 1.105 | 1.077 | 1.096 | 1.086 | 1.022 | 112.981 |
| De 10 a 25 trabajadores | 1.102 | 1.011 | 1.027 | 1.003 | 929 | 100.334 |
| De 26 a 49 trabajadores | 394 | 366 | 379 | 335 | 295 | 28.325 |
| De 50 a 249 trabajadores | 224 | 216 | 222 | 213 | 210 | 21.412 |
| De 250 a 499 trabajadores | 14 | 14 | 14 | 16 | 15 | 2.377 |
| De 500 a 999 trabajadores | 5 | 3 | 4 | 4 | 4 | 1.036 |
| De 1.000 y más trabajadores | 2 | 3 | 2 | 2 | 2 | 921 |
| TRABAJADORES (en miles) | 93,3 | 89,2 | 91,4 | 88,6 | 84,0 | 12.497,1 |
| De 1 a 2 trabajadores | 7,7 | 7,6 | 7,9 | 7,8 | 7,5 | 947,4 |
| De 3 a 5 trabajadores | 9,5 | 9,0 | 9,3 | 9,0 | 8,7 | 1.015,0 |
| De 6 a 9 trabajadores | 8,0 | 7,8 | 7,9 | 7,9 | 7,4 | 811,7 |
| De 10 a 25 trabajadores | 16,7 | 15,3 | 15,7 | 15,4 | 14,2 | 1.500,9 |
| De 26 a 49 trabajadores | 13,7 | 12,7 | 13,1 | 11,6 | 10,3 | 988,8 |
| De 50 a 249 trabajadores | 20,8 | 20,5 | 21,3 | 20,0 | 19,4 | 2.120,7 |
| De 250 a 499 trabajadores | 5,2 | 5,2 | 5,3 | 6,1 | 5,8 | 820,6 |
| De 500 a 999 trabajadores | 3,2 | 1,7 | 2,6 | 2,6 | 2,6 | 721,9 |
| De 1.000 y más trabajadores | 8,6 | 9,4 | 8,3 | 8,3 | 8,1 | 3.570,1 |

FUENTE: Anuario de Estadísticas. M° de Empleo y Seguridad Social (MEYSS).

3.7.4 COOPERATIVAS CONSTITUIDAS

| | LA RIOJA | | | | | ESPAÑA |
|---|----------|------|------|------|------|--------|
| | 2008 | 2009 | 2010 | 2011 | 2012 | 2012 |
| Número de cooperativas | 7 | 8 | 11 | 13 | 11 | 1.005 |
| Socios de las cooperativas | 69 | 26 | 41 | 80 | 98 | 10.719 |
| Número de cooperativas de trabajo asociado | 3 | 8 | 9 | 12 | 9 | 733 |
| Socios de las cooperat. de trabajo asociado | 11 | 26 | 29 | 29 | 76 | 8.436 |

FUENTE: Boletín de Estadísticas Laborales. M° de Empleo y Seguridad Social (MEYSS).

3.8 MERCADO DE TRABAJO. EMPRESAS DE TRABAJO TEMPORAL (ETT)

3.8.1 EMPRESAS DE TRABAJO TEMPORAL A 31 DE DICIEMBRE

| | LA RIOJA | | | | | ESPAÑA |
|-------------------|----------|------|------|------|------|--------|
| | 2008 | 2009 | 2010 | 2011 | 2012 | 2012 |
| TOTAL | 15 | 9 | 10 | 10 | 10 | 296 |
| Ámbito nacional | 13 | 8 | 9 | 9 | 9 | 104 |
| Ámbito autonómico | 2 | 1 | 1 | 1 | 1 | 88 |
| Ámbito provincial | - | - | - | - | - | 104 |

FUENTE: Anuario de Estadísticas. M° de Empleo y Seguridad Social (MEYSS).

3.8.2 CONTRATOS DE PUESTA A DISPOSICIÓN DE LA EMPRESA DE TRABAJO TEMPORAL

| | LA RIOJA | | | | | ESPAÑA |
|---|----------|--------|--------|--------|--------|-----------|
| | 2008 | 2009 | 2010 | 2011 | 2012 | 2012 (*) |
| TOTAL | 18.610 | 12.264 | 13.251 | 12.798 | 12.818 | 2.023.400 |
| POR SECTORES | | | | | | |
| Agrario | 223 | 256 | 91 | 142 | 87 | 336.113 |
| No agrario | 18.387 | 12.004 | 13.160 | 12.656 | 12.731 | 1.687.287 |
| Industria | 14.415 | 8.337 | 8.846 | 9.202 | 10.164 | 530.414 |
| Construcción | 336 | 206 | 277 | 285 | 166 | 16.422 |
| Servicios | 3.636 | 3.461 | 4.037 | 3.169 | 2.401 | 1.140.367 |
| No clasificables | - | 4 | - | - | - | 84 |
| SEGÚN SUPUESTOS DE UTILIZACIÓN | | | | | | |
| Obra o servicio | 3.431 | 1.779 | 1.322 | 1.490 | 1.774 | 935.543 |
| Circunstancias de producción | 13.892 | 9.765 | 11.034 | 10.603 | 9.738 | 1.000.715 |
| Interinidad por reserva del puesto de trabajo | 1.127 | 622 | 749 | 612 | 1.299 | 83.347 |
| Interinidad por proceso de selección | 160 | 98 | 146 | 93 | 7 | 3.795 |

FUENTE: Anuario de Estadísticas. M° de Empleo y Seguridad Social (MEYSS).

NOTA: A partir de 2009 se utiliza la CNAE 2009.

(*): No incluye los contratos del País Vasco (de ámbito autonómico) ni los de Álava y Vizcaya (de ámbito provincial) por no estar disponibles.

3.9 MERCADO DE TRABAJO. MEDIACIÓN, ARBITRAJE Y CONCILIACIÓN

3.9.1 CONCILIACIONES TERMINADAS EN LAS UNIDADES ADMINISTRATIVAS SEGÚN TIPO DE RESOLUCIÓN

| | LA RIOJA | | | | | ESPAÑA |
|--|----------|-------|-------|-------|-------|---------|
| | 2008 | 2009 | 2010 | 2011 | 2012 | 2012 |
| INDIVIDUALES | | | | | | |
| Total | 3.510 | 4.073 | 2.904 | 2.963 | 3.474 | 504.249 |
| Con Avenencia | 566 | 635 | 496 | 456 | 789 | 94.441 |
| Sin Avenencia | 1.047 | 1.155 | 909 | 806 | 1.386 | 198.464 |
| Intentadas sin efecto | 1.759 | 2.118 | 1.372 | 1.590 | 1.173 | 172.350 |
| Otras (1) | 138 | 165 | 127 | 111 | 126 | 38.994 |
| INDIVIDUALES EN MATERIA DE DESPIDOS | | | | | | |
| Total | 943 | 1.062 | 764 | 790 | 1.207 | 207.894 |
| Con Avenencia | 389 | 443 | 319 | 335 | 593 | 72.362 |
| Sin Avenencia | 277 | 299 | 221 | 216 | 346 | 77.668 |
| Intentadas sin efecto | 244 | 284 | 192 | 217 | 226 | 49.804 |
| Otras (1) | 33 | 36 | 32 | 22 | 42 | 8.060 |
| COLECTIVAS | | | | | | |
| Total | 14 | 19 | 12 | 12 | 8 | 806 |
| Con Avenencia | 1 | - | 1 | 1 | 1 | 119 |
| Sin Avenencia | 9 | 9 | " | " | " | 563 |
| Intentadas sin efecto | 4 | 8 | " | " | " | 83 |
| Otras (1) | - | 2 | " | " | " | 41 |

FUENTE: Anuario de Estadísticas. M° de Empleo y Seguridad Social (MEYSS).

NOTA: (1) Se han agrupado las "tenidas por no presentadas", "desistidas" y "otros tipos".

3.9.2 CONCILIACIONES INDIVIDUALES TERMINADAS EN LAS UNIDADES ADMINISTRATIVAS SEGÚN MOTIVACIÓN

| | LA RIOJA | | | | | ESPAÑA |
|---------------------------|----------|-------|-------|-------|-------|---------|
| | 2008 | 2009 | 2010 | 2011 | 2012 | 2012 |
| TOTAL | 3.510 | 4.073 | 2.904 | 2.963 | 3.474 | 504.249 |
| Despidos | 943 | 1.062 | 764 | 790 | 1.207 | 207.894 |
| Sanciones | 116 | 162 | 110 | 86 | 90 | 12.811 |
| Reclamaciones de cantidad | 2.089 | 2.373 | 1.745 | 1.735 | 1.937 | 228.672 |
| Causas varias (1) | 362 | 476 | 285 | 352 | 240 | 54.872 |

FUENTE: Anuario de Estadísticas. M° de Empleo y Seguridad Social (MEYSS).

NOTA: (1) Comprende: reclamaciones por accidente de trabajo, clasificación profesional o laboral, antigüedad, etc.

3.9 MERCADO DE TRABAJO. MEDIACIÓN, ARBITRAJE Y CONCILIACIÓN

3.9.3 CONCILIACIONES INDIVIDUALES TERMINADAS EN LAS UNIDADES ADMINISTRATIVAS SEGÚN SECTOR DE ACTIVIDAD

| | LA RIOJA | | | | | ESPAÑA |
|--|----------|-------|-------|-------|-------|---------|
| | 2008 | 2009 | 2010 | 2011 | 2012 | 2012 |
| INDIVIDUALES | | | | | | |
| TOTAL | 3.510 | 4.073 | 2.904 | 2.963 | 3.474 | 504.249 |
| Agrario | 43 | 42 | 45 | 19 | 21 | 9.236 |
| No Agrario | | | | | | |
| Total | 3.467 | 4.031 | 2.859 | 2.944 | 3.453 | 495.013 |
| Industria | 1.157 | 1.360 | 826 | 939 | 847 | 81.703 |
| Construcción | 657 | 896 | 470 | 739 | 618 | 58.291 |
| Servicios | 1.653 | 1.775 | 1.563 | 1.266 | 1.988 | 355.019 |
| INDIVIDUALES EN MATERIA DE DESPIDOS | | | | | | |
| TOTAL | 943 | 1.062 | 764 | 790 | 1.207 | 207.894 |
| Agrario | 17 | 15 | 19 | 7 | 11 | 3.770 |
| No Agrario | | | | | | |
| Total | 926 | 1.047 | 745 | 783 | 1.196 | 204.124 |
| Industria | 335 | 354 | 236 | 249 | 338 | 31.522 |
| Construcción | 158 | 195 | 100 | 150 | 135 | 20.574 |
| Servicios | 433 | 498 | 409 | 384 | 723 | 152.028 |

FUENTE: Anuario de Estadísticas. M° de Empleo y Seguridad Social (MEYSS).

NOTA: A partir de 2009 se utiliza la CNAE 2009.

3.9.4 CONCILIACIONES COLECTIVAS TERMINADAS EN UNIDADES ADMINISTRATIVAS, EMPRESAS Y TRABAJADORES AFECTADOS

| | LA RIOJA | | | | | ESPAÑA |
|----------------|----------|-------|------|------|------|---------|
| | 2008 | 2009 | 2010 | 2011 | 2012 | 2012 |
| Conciliaciones | 14 | 19 | 12 | 12 | 8 | 806 |
| Trabajadores | 1.954 | 3.252 | 456 | 588 | 504 | 561.528 |
| Empresas | 38 | 19 | 12 | 12 | 8 | 6.536 |

FUENTE: Anuario de Estadísticas. M° de Empleo y Seguridad Social (MEYSS).

3.10 MERCADO DE TRABAJO. ASUNTOS JUDICIALES Y SOCIALES

3.10.1 ASUNTOS RESUELTOS SEGÚN MATERIA OBJETO DE LA DEMANDA

| | LA RIOJA | | | | | ESPAÑA |
|---|----------|-------|-------|-------|-------|---------|
| | 2008 | 2009 | 2010 | 2011 | 2012 | 2012 |
| TOTAL ASUNTOS RESUELTOS | 2.055 | 3.181 | 3.430 | 3.007 | 2.736 | 352.992 |
| CONFLICTOS COLECTIVOS | 34 | 35 | 43 | 63 | 45 | 2.726 |
| CONFLICTOS INDIVIDUALES | 1.753 | 2.727 | 2.867 | 2.443 | 2.251 | 275.867 |
| Despidos | | | | | | |
| Sentencia | 297 | 523 | 418 | 378 | 383 | 47.440 |
| Conciliación | 79 | 131 | 130 | 126 | 139 | 35.449 |
| Cantidades acordadas (miles de euros) | | | | | | |
| Sentencia | " | " | 5.029 | 4.006 | 7.479 | 712.846 |
| Conciliación | " | " | 1.232 | 1.349 | 1.136 | 506.342 |
| Reclamaciones derivadas del contrato (miles de euros) | | | | | | |
| Sentencia | 1.092 | 1.824 | 5.154 | 3.665 | 5.397 | 485.513 |
| Conciliación | 140 | 122 | 808 | 402 | 428 | 152.702 |
| SEGURIDAD SOCIAL (1) | 268 | 419 | 520 | 501 | 440 | 74.399 |
| Afiliación y Cotización | 6 | 14 | | | | |
| Prestaciones | 243 | 325 | | | | |
| Accidentes de trabajo y enfermedades profesionales | 19 | 80 | | | | |

FUENTE: Anuario de Estadísticas. M° de Empleo y Seguridad Social (MEYSS).

(1): A partir del segundo trimestre de 2010, los asuntos resueltos en materia de Seguridad Social se refieren exclusivamente a Prestaciones.

3.10.2 ASUNTOS RESUELTOS EN MATERIA DE DESPIDOS, SEGÚN CLASE DE RESOLUCIÓN

| | LA RIOJA | | | | | ESPAÑA |
|--|----------|------|------|------|------|---------|
| | 2008 | 2009 | 2010 | 2011 | 2012 | 2012 |
| TOTAL | 521 | 781 | 709 | 621 | 644 | 108.570 |
| Con sentencia favorable al trabajador | 190 | 353 | 291 | 252 | 283 | 31.028 |
| Con sentencia favorable en parte al trabajador | 21 | 6 | 18 | 33 | 25 | 5.003 |
| Con sentencia desfavorable al trabajador | 86 | 164 | 109 | 93 | 75 | 11.409 |
| Por conciliación | 79 | 131 | 130 | 126 | 139 | 35.449 |
| Por desestimación | 142 | 118 | 143 | 104 | 116 | 19.714 |
| Por otras causas | 3 | 9 | 18 | 13 | 6 | 5.967 |

FUENTE: Anuario de Estadísticas. M° de Empleo y Seguridad Social (MEYSS).

3.11 MERCADO DE TRABAJO. ENCUESTA DE CALIDAD DE VIDA EN EL TRABAJO

3.11.1 NIVEL MEDIO DE SATISFACCIÓN DE LOS OCUPADOS EN EL TRABAJO QUE REALIZAN, SEGÚN DIVERSAS VARIABLES

| | LA RIOJA | | | | ESPAÑA |
|---|----------|------|------|------|--------|
| | 2007 | 2008 | 2009 | 2010 | 2010 |
| NIVEL DE SATISFACCIÓN | 7,6 | 7,3 | 7,3 | 7,5 | 7,4 |
| Con la salud y la seguridad | 7,6 | 7,6 | 7,4 | 7,6 | 7,4 |
| Con el salario | 6,3 | 6,1 | 6,4 | 5,6 | 5,8 |
| Con las ayudas sociales | 4,6 | 3,0 | 3,3 | 3,2 | 3,1 |
| Con la jornada | 7,1 | 7,3 | 7,2 | 7,3 | 7,1 |
| Con la flexibilidad laboral | 7,0 | 6,6 | 6,3 | 6,7 | 6,5 |
| Con el tiempo de descanso durante la jornada | 6,9 | 7,0 | 6,8 | 7,3 | 6,7 |
| Con vacaciones y permisos | 7,4 | 7,1 | 7,1 | 7,4 | 7,1 |
| Con la organización de trabajo | 7,2 | 7,3 | 7,1 | 7,3 | 7,1 |
| Con la actividad desarrollada | 8,0 | 7,8 | 7,4 | 7,9 | 7,8 |
| Con la autonomía/independencia | 7,9 | 7,5 | 7,4 | 7,9 | 7,5 |
| Con el desarrollo personal | 7,9 | 7,8 | 7,2 | 7,7 | 7,6 |
| Con la participación en las decisiones sobre las tareas desarrolladas | 7,1 | 7,0 | 6,9 | 7,3 | 6,9 |
| Con la valoración de sus superiores jerárquicos | 7,5 | 7,1 | 7,1 | 7,2 | 7,2 |
| Con la posibilidad de promoción | 5,1 | 4,6 | 5,7 | 5,1 | 5,2 |
| Con la formación porporcionada por la empresa u organización | 5,9 | 5,2 | 6,2 | 6,3 | 6,0 |

FUENTE: Encuesta de Calidad de Vida en el Trabajo. M° de Empleo y Seguridad Social (MEYSS).

NOTA: Los índices varían de 0 a 10 siendo 0 el nivel más bajo y 10 el nivel más alto.

3.12 MERCADO DE TRABAJO. TRABAJADORES EXTRANJEROS**3.12.1 AUTORIZACIONES DE TRABAJO CONCEDIDAS SEGÚN DEPENDENCIA LABORAL, SEXO, SECTOR DE ACTIVIDAD Y OCUPACIÓN**

| | LA RIOJA | | | | | ESPAÑA |
|---|----------|-------|-------|-------|----------|----------|
| | 2008 | 2009 | 2010 | 2011 | 2012 (P) | 2012 (P) |
| AUTORIZACIONES CONCEDIDAS | 6.166 | 2.223 | 1.950 | 1.786 | 1.463 | 234.951 |
| SEGÚN DEPENDENCIA LABORAL | | | | | | |
| Cuenta ajena | 6.028 | 2.150 | 1.906 | 1.744 | 1.426 | 229.708 |
| Cuenta propia | 138 | 73 | 44 | 35 | 31 | 4.571 |
| SEGÚN SEXO | | | | | | |
| Hombres | 3.899 | 1.259 | 1.079 | 912 | 717 | 114.489 |
| Mujeres | 2.267 | 964 | 871 | 874 | 746 | 120.462 |
| SEGÚN SECTOR DE ACTIVIDAD | | | | | | |
| Agrario | 546 | 277 | 334 | 358 | 257 | 42.581 |
| Industria | 928 | 219 | 193 | 192 | 147 | 6.910 |
| Construcción | 1.466 | 357 | 209 | 138 | 83 | 10.405 |
| Servicios | 1.895 | 1.038 | 1.088 | 996 | 899 | 161.394 |
| No clasificables | 1.331 | 332 | 126 | 102 | 77 | 13.661 |
| SEGÚN OCUPACIÓN | | | | | | |
| Directores y gerentes | 63 | 39 | 20 | 20 | 21 | 3.545 |
| Técnicos profesionales, científicos e intelectuales | 14 | 13 | 10 | 11 | 19 | 6.481 |
| Técnicos y profesionales de apoyo y empleados advos. | 125 | 59 | 32 | 37 | 23 | 9.108 |
| Trabajadores servicios de restauración, personales, protección y vendedores | 743 | 368 | 200 | 227 | 173 | 40.061 |
| Trabajadores cualificados | 983 | 245 | 102 | 107 | 96 | 15.318 |
| Empleados domésticos y otro personal de limpieza | 1.169 | 710 | 586 | 648 | 628 | 92.898 |
| Peones de la agricultura y de la pesca | 853 | 277 | 266 | 359 | 260 | 40.619 |
| Otros trabajadores no cualificados | 2.117 | 440 | 262 | 276 | 165 | 13.082 |
| Trabajadores no clasificables | 99 | 72 | 153 | 101 | 78 | 13.839 |

FUENTE: Anuario de Estadísticas Laborales y de Asuntos Sociales. M° de Empleo y Seguridad Social (MEYSS).

NOTA: A partir de 2009 CNAE-2009.

El total incluye los no clasificables por dependencia laboral.

(P): Provisional.

3.12 MERCADO DE TRABAJO. TRABAJADORES EXTRANJEROS**3.12.2 TRABAJADORES EXTRANJEROS AFILIADOS A LA SEGURIDAD SOCIAL, EN ALTA LABORAL A 31 DE DICIEMBRE**

| | LA RIOJA | | | | | ESPAÑA |
|---|----------|--------|--------|--------|--------|-----------|
| | 2008 | 2009 | 2010 | 2011 | 2012 | 2012 |
| TOTAL | 16.802 | 16.236 | 15.944 | 15.015 | 12.959 | 1.624.926 |
| SEGÚN SEXO | | | | | | |
| Hombres | 10.588 | 10.050 | 9.723 | 8.891 | 6.714 | 863.313 |
| Mujeres | 6.214 | 6.186 | 6.221 | 6.124 | 6.244 | 761.587 |
| No clasificables | - | - | - | - | 1 | 26 |
| SEGÚN RÉGIMEN | | | | | | |
| Régimen General | 10.060 | 9.084 | 9.060 | 8.368 | 7.344 | 954.737 |
| Régimen Especial Minería del Carbón | - | - | - | - | - | 455 |
| Régimen Especial Agrario | 3.929 | 4.629 | 4.280 | 4.028 | 2.159 | 225.903 |
| Régimen Especial del Mar | - | - | - | - | - | 3.341 |
| Régimen Especial Empleados Hogar | 1.073 | 1.160 | 1.261 | 1.251 | 2.020 | 225.663 |
| Régimen Especial Trabajadores Autónomos | 1.740 | 1.363 | 1.343 | 1.368 | 1.436 | 214.827 |

FUENTE: Tesorería General de la Seguridad Social.

3.12.3 TRABAJADORES EXTRANJEROS AFILIADOS A LA SEGURIDAD SOCIAL, EN ALTA LABORAL. AFILIADOS MEDIOS DICIEMBRE

| | LA RIOJA | | | | | ESPAÑA |
|---|----------|--------|--------|--------|--------|-----------|
| | 2008 | 2009 | 2010 | 2011 | 2012 | 2012 |
| TOTAL | 17.544 | 16.892 | 16.335 | 15.413 | 13.175 | 1.645.850 |
| SEGÚN SEXO | | | | | | |
| Hombres | 11.213 | 10.577 | 10.017 | 9.203 | 6.895 | 879.052 |
| Mujeres | 6.332 | 6.316 | 6.317 | 6.211 | 6.280 | 766.798 |
| SEGÚN RÉGIMEN | | | | | | |
| Régimen General | 10.757 | 9.662 | 9.395 | 8.706 | 7.578 | 971.809 |
| Régimen Especial Agrario | 3.940 | 4.685 | 4.318 | 4.085 | 2.141 | 229.223 |
| Régimen Especial del Mar | - | - | - | - | - | 3.764 |
| Régimen Minería del Carbón | - | - | - | - | - | 470 |
| Régimen Especial Empleados Hogar | 1.071 | 1.160 | 1.270 | 1.253 | 2.018 | 225.521 |
| Régimen Especial Trabajadores Autónomos | 1.776 | 1.385 | 1.351 | 1.370 | 1.438 | 215.065 |

FUENTE: Tesorería General de la Seguridad Social.

3.12 MERCADO DE TRABAJO. TRABAJADORES EXTRANJEROS

G.3.7 Evolución de los afiliados extranjeros por sexo a 31 de diciembre en La Rioja

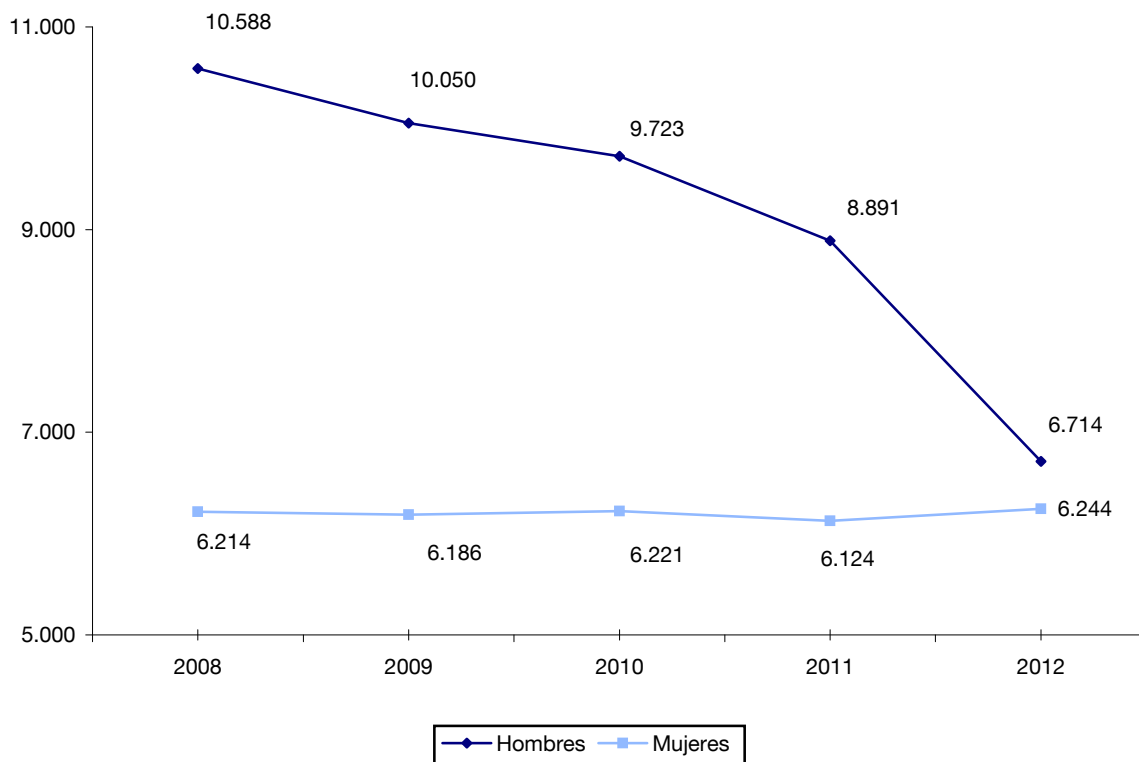

G.3.8 % Participación de los afiliados extranjeros por régimen a 31 de diciembre de 2012

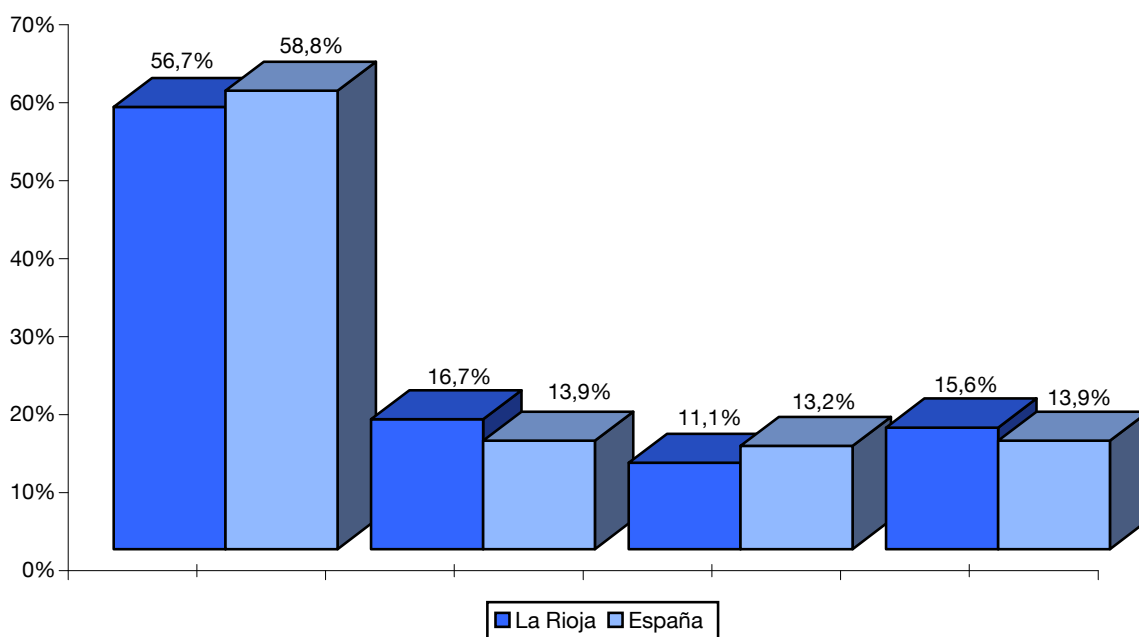

3.12 MERCADO DE TRABAJO. TRABAJADORES EXTRANJEROS

3.12.4 TRABAJADORES EXTRANJEROS AFILIADOS EN ALTA LABORAL, SEGÚN PAÍS DE PROCEDENCIA.
MEDIA DE DICIEMBRE

| | LA RIOJA | | | | | | ESPAÑA | | |
|---------------------|----------|--------|-----------------|-------|-----------|-------|-----------|------------|-----------|
| | TOTAL | | Régimen General | | Autónomos | | 2012 | | |
| | 2011 | 2012 | 2011 | 2012 | 2011 | 2012 | TOTAL | R. General | Autónomos |
| TOTAL | 16.568 | 77.575 | 8.368 | 7.578 | 1.368 | 1.438 | 1.645.852 | 971.809 | 215.065 |
| PAÍSES UE | 7.647 | 6.020 | 3.500 | 3.300 | 673 | 710 | 612.899 | 375.789 | 105.063 |
| Alemania | 35 | 31 | 24 | 21 | 10 | 9 | 36.014 | 22.042 | 13.406 |
| Austria | 1 | 1 | 1 | - | - | 1 | 2.416 | 1.540 | 846 |
| Bélgica | 6 | 5 | 4 | 4 | 2 | 1 | 6.899 | 4.395 | 2.408 |
| Bulgaria | 300 | 270 | 222 | 199 | 31 | 29 | 52.995 | 30.912 | 4.241 |
| Chipre | - | - | - | - | - | - | 98 | 81 | 17 |
| Dinamarca | 2 | 2 | 1 | 1 | 1 | 1 | 2.219 | 1.295 | 899 |
| Eslovaquia | 15 | 15 | 13 | 15 | - | - | 2.169 | 1.709 | 291 |
| Eslovenia | 6 | 5 | 5 | 4 | 1 | 1 | 465 | 368 | 85 |
| Estonia | - | - | - | - | - | - | 444 | 341 | 64 |
| Finlandia | 1 | 1 | 1 | 1 | - | - | 1.919 | 1.359 | 543 |
| Francia | 101 | 91 | 74 | 63 | 23 | 28 | 34.886 | 25.458 | 8.980 |
| Grecia | 5 | 4 | 3 | 2 | 2 | 2 | 1.468 | 1.171 | 276 |
| Hungría | 10 | 9 | 7 | 6 | 2 | 3 | 2.484 | 1.829 | 416 |
| Irlanda | 10 | 15 | 6 | 11 | 4 | 4 | 4.869 | 3.514 | 1.333 |
| Italia | 130 | 125 | 92 | 93 | 34 | 30 | 57.891 | 43.510 | 13.729 |
| Letonia | 3 | 4 | 3 | 4 | - | - | 1.228 | 765 | 150 |
| Lituania | 16 | 13 | 15 | 12 | 1 | 1 | 6.856 | 3.450 | 467 |
| Luxemburgo | - | - | - | - | - | - | 86 | 54 | 29 |
| Malta | 1 | 1 | 1 | - | - | - | 116 | 69 | 22 |
| Países Bajos | 14 | 11 | 9 | 9 | 5 | 2 | 10.770 | 6.381 | 4.239 |
| Polonia | 71 | 58 | 61 | 53 | 2 | 3 | 23.958 | 14.842 | 2.795 |
| Portugal | 1.795 | 759 | 371 | 339 | 68 | 74 | 41.087 | 29.982 | 6.003 |
| Reino Unido | 93 | 99 | 55 | 66 | 38 | 33 | 51.410 | 32.729 | 18.195 |
| República Checa | 8 | 9 | 6 | 7 | 2 | 2 | 2.393 | 1.807 | 357 |
| Rumania | 5.024 | 4.492 | 2.526 | 2.389 | 447 | 486 | 262.950 | 142.904 | 23.768 |
| Suecia | - | 1 | - | 1 | - | - | 4.809 | 3.281 | 1.504 |
| PAÍSES NO UE | 8.921 | 71.555 | 4.868 | 4.278 | 695 | 728 | 1.032.953 | 596.020 | 110.002 |
| Marruecos | 2.505 | 1.689 | 892 | 835 | 98 | 117 | 195.463 | 94.011 | 12.883 |
| Ecuador | 763 | 625 | 534 | 424 | 27 | 18 | 106.593 | 65.607 | 3.829 |
| Colombia | 1.030 | 843 | 707 | 575 | 64 | 60 | 78.758 | 58.292 | 4.866 |
| Pakistán | 738 | 553 | 398 | 367 | 91 | 104 | - | - | - |
| Perú | 121 | - | 89 | - | 12 | - | 53.367 | 39.132 | 2.254 |
| China | 324 | 308 | 159 | 127 | 162 | 179 | 88.203 | 47.603 | 39.718 |
| Bolivia | 924 | 874 | 474 | 385 | 27 | 28 | 81.134 | 31.203 | 1.862 |
| Argelia | 303 | 219 | 139 | 124 | 12 | 13 | - | - | - |
| Argentina | 180 | 140 | 139 | 101 | 34 | 32 | 33.736 | 25.006 | 5.421 |
| Ucrania | 134 | - | 102 | - | 8 | - | 33.218 | 19.245 | 1.976 |
| Rep. Dominicana | 107 | - | 77 | - | 7 | - | 27.620 | 18.506 | 1.705 |
| Brasil | 152 | 155 | 94 | 98 | 22 | 28 | - | - | - |
| Georgia | 295 | 258 | 171 | 165 | 4 | 4 | - | - | - |
| Paraguay | - | - | - | - | - | - | 31.535 | 11.729 | 825 |
| Resto Países | 1.345 | 1.492 | 893 | 1.076 | 127 | 145 | 303.326 | 185.686 | 34.664 |

.../...

3.12 MERCADO DE TRABAJO. TRABAJADORES EXTRANJEROS

3.12.4 TRABAJADORES EXTRANJEROS AFILIADOS EN ALTA LABORAL, SEGÚN PAÍS DE PROCEDENCIA.
MEDIA DE DICIEMBRE. (Continuación)

| | LA RIOJA | | | | ESPAÑA | |
|---------------------|----------|-------|-------|-------|---------|---------|
| | Agrario | | Hogar | | 2012 | |
| | 2011 | 2012 | 2011 | 2012 | Agrario | Hogar |
| TOTAL | 5.581 | 2.141 | 1.253 | 2.018 | 229.223 | 225.521 |
| PAÍSES UE | 3.034 | 1.097 | 440 | 913 | 86.858 | 43.812 |
| Alemania | 1 | 1 | - | - | 205 | 292 |
| Austria | - | - | - | - | 9 | 15 |
| Bélgica | - | - | - | - | 42 | 36 |
| Bulgaria | 31 | 8 | 16 | 35 | 10.787 | 7.037 |
| Chipre | - | - | - | - | 0 | 0 |
| Dinamarca | - | - | - | - | 10 | 10 |
| Eslovaquia | 2 | - | - | - | 114 | 42 |
| Eslovenia | - | - | - | - | 8 | 4 |
| Estonia | - | - | - | - | 23 | 15 |
| Finlandia | - | - | - | - | 4 | 7 |
| Francia | 4 | - | - | - | 243 | 153 |
| Grecia | - | - | - | - | 14 | 4 |
| Hungría | 1 | - | - | - | 104 | 44 |
| Irlanda | - | - | - | - | 6 | 12 |
| Italia | 3 | - | 1 | 2 | 167 | 412 |
| Letonia | - | - | - | - | 272 | 39 |
| Lituania | - | - | - | - | 2.771 | 163 |
| Luxemburgo | - | - | - | - | 1 | 2 |
| Malta | - | - | - | - | 24 | 1 |
| Países Bajos | - | - | - | - | 53 | 72 |
| Polonia | 7 | 1 | 1 | 1 | 3.690 | 2.330 |
| Portugal | 1.347 | 322 | 9 | 24 | 3.055 | 1.634 |
| Reino Unido | - | - | - | - | 232 | 159 |
| República Checa | - | - | - | - | 135 | 47 |
| Rumania | 1.638 | 766 | 413 | 851 | 64.884 | 31.269 |
| Suecia | - | - | - | - | 7 | 12 |
| PAÍSES NO UE | 2.547 | 1.044 | 811 | 1.105 | 142.365 | 181.708 |
| Marruecos | 1.431 | 604 | 84 | 133 | 72.847 | 15.020 |
| Ecuador | 142 | 78 | 60 | 105 | 20.301 | 16.834 |
| Colombia | 146 | 67 | 113 | 141 | 2.393 | 13.163 |
| Pakistán | 248 | 77 | 1 | 4 | - | - |
| Perú | 4 | - | 16 | - | 748 | 10.779 |
| China | - | - | 3 | 1 | 104 | 778 |
| Bolivia | 95 | 26 | 328 | 434 | 7.379 | 40.675 |
| Argelia | 146 | 71 | 6 | 12 | - | - |
| Argentina | 2 | 1 | 5 | 6 | 348 | 2.934 |
| Ucrania | 15 | - | 9 | - | 2.487 | 9.484 |
| Rep. Dominicana | 7 | - | 16 | - | 355 | 7.042 |
| Brasil | 12 | 5 | 24 | 24 | - | - |
| Georgia | 81 | 40 | 39 | 49 | - | - |
| Paraguay | - | - | - | - | 871 | 18.104 |
| Resto Países | 218 | 76 | 107 | 196 | 34.531 | 46.892 |

FUENTE: M° de Empleo y Seguridad Social (MEYSS).

NOTA: Para ESPAÑA valor en blanco significa que ese dato está incluido en "Resto países" y el total incluye los regímenes Carbón y Mar.

3.13 MERCADO DE TRABAJO. ENCUESTA TRIMESTRAL DE COSTE LABORAL

3.13.1 COSTE TOTAL LABORAL. MEDIA ANUAL

Unidades: Euros

| | LA RIOJA | | | | | ESPAÑA | |
|---|----------|---------|---------|---------|---------|---------|--|
| | 2008 | 2009 | 2010 | 2011 | 2012 | 2012 | |
| POR TRABAJADOR Y MES | | | | | | | |
| Coste total | 2.258,2 | 2.352,6 | 2.365,6 | 2.381,2 | 2.354,5 | 2.540,3 | |
| Coste salarial total | 1.670,7 | 1.749,0 | 1.761,8 | 1.779,2 | 1.738,1 | 1.883,5 | |
| Coste salarial ordinario | 1.449,2 | 1.509,3 | 1.515,5 | 1.529,8 | 1.521,2 | 1.638,9 | |
| Otros costes | 587,5 | 603,6 | 603,9 | 602,0 | 616,4 | 656,7 | |
| Coste por percepciones no salariales | 70,8 | 72,4 | 74,1 | 71,9 | 88,9 | 102,5 | |
| Coste por cotizaciones obligatorias | 534,6 | 549,1 | 549,2 | 548,9 | 544,7 | 571,6 | |
| Subvenciones y bonificaciones de la S. Social | 17,9 | 17,9 | 19,4 | 18,7 | 17,1 | 17,4 | |
| POR HORA EFECTIVA | | | | | | | |
| Coste total | 17,1 | 18,0 | 18,3 | 18,5 | 18,8 | 19,5 | |
| Coste salarial total | 12,6 | 13,4 | 13,6 | 13,8 | 13,9 | 14,5 | |
| Coste salarial ordinario | 11,0 | 11,6 | 11,7 | 11,9 | 12,2 | 12,6 | |
| Otros costes | 4,5 | 4,6 | 4,7 | 4,7 | 4,9 | 5,1 | |

FUENTE: Elaboración propia a partir de la Encuesta Trimestral de Coste Laboral (ETCL). Base 2008. INE.

3.13.2 COSTE TOTAL LABORAL POR SECTOR DE ACTIVIDAD. MEDIA ANUAL

Unidades: Euros

| | LA RIOJA | | | | | ESPAÑA | |
|-----------------------------|----------|---------|---------|---------|---------|---------|--|
| | 2008 | 2009 | 2010 | 2011 | 2012 | 2012 | |
| POR TRABAJADOR Y MES | | | | | | | |
| Total sectores | 2.258,2 | 2.352,6 | 2.365,6 | 2.381,2 | 2.354,5 | 2.540,3 | |
| Industria | 2.411,5 | 2.430,7 | 2.418,1 | 2.511,1 | 2.636,5 | 2.953,1 | |
| Construcción | 2.381,3 | 2.569,3 | 2.642,6 | 2.752,2 | 2.721,6 | 2.688,9 | |
| Servicios | 2.160,7 | 2.277,6 | 2.300,7 | 2.271,1 | 2.193,1 | 2.446,1 | |
| POR HORA EFECTIVA | | | | | | | |
| Total sectores | 17,1 | 18,0 | 18,3 | 18,5 | 18,8 | 19,5 | |
| Industria | 17,2 | 17,6 | 17,6 | 18,1 | 19,4 | 21,5 | |
| Construcción | 16,5 | 17,5 | 18,3 | 19,1 | 19,3 | 18,9 | |
| Servicios | 17,2 | 18,4 | 18,6 | 18,6 | 18,5 | 19,2 | |

FUENTE: Elaboración propia a partir de la Encuesta Trimestral de Coste Laboral (ETCL). Base 2008. INE.

3.13 MERCADO DE TRABAJO. ENCUESTA TRIMESTRAL DE COSTE LABORAL**3.13.3 TIEMPO DE TRABAJO. MEDIA ANUAL***Unidades: Horas por trabajador y mes*

| | LA RIOJA | | | | | ESPAÑA | |
|----------------------------|----------|-------|-------|-------|-------|--------|--|
| | 2008 | 2009 | 2010 | 2011 | 2012 | 2012 | |
| TOTAL TRABAJADORES | | | | | | | |
| Horas pactadas | 153,7 | 153,4 | 153,3 | 152,4 | 150,3 | 151,1 | |
| Horas pagadas | 154,1 | 153,9 | 153,6 | 152,8 | 150,4 | 151,3 | |
| Horas efectivas | 132,5 | 130,6 | 129,8 | 129,4 | 125,7 | 130,2 | |
| Horas no trabajadas | 21,9 | 23,5 | 24,1 | 23,5 | 24,9 | 21,6 | |
| Horas extra por trabajador | 0,6 | 0,6 | 0,5 | 0,4 | 0,3 | 0,5 | |
| TIEMPO COMPLETO | | | | | | | |
| Horas pactadas | 168,3 | 167,9 | 167,7 | 167,4 | 167,6 | 167,9 | |
| Horas pagadas | 168,8 | 168,4 | 168,0 | 167,8 | 167,7 | 168,2 | |
| Horas efectivas | 144,9 | 142,5 | 141,5 | 141,7 | 139,8 | 144,3 | |
| Horas no trabajadas | 24,2 | 26,1 | 26,8 | 26,2 | 28,2 | 24,5 | |
| Horas extra por trabajador | 0,7 | 0,6 | 0,5 | 0,5 | 0,3 | 0,6 | |
| TIEMPO PARCIAL | | | | | | | |
| Horas pactadas | 81,7 | 81,1 | 86,7 | 84,4 | 79,5 | 86,3 | |
| Horas pagadas | 81,6 | 81,3 | 87,0 | 84,6 | 79,6 | 86,4 | |
| Horas efectivas | 71,8 | 70,9 | 75,5 | 73,3 | 68,3 | 76,2 | |
| Horas no trabajadas | 10,0 | 10,4 | 11,5 | 11,4 | 11,3 | 10,3 | |
| Horas extra por trabajador | 0,1 | 0,2 | 0,3 | 0,2 | 0,2 | 0,2 | |

FUENTE: *Elaboración propia a partir de la Encuesta Trimestral de Coste Laboral (ETCL). Base 2008. INE.*

3.14 MERCADO DE TRABAJO. ENCUESTA ANUAL DE COSTE LABORAL

3.14.1 COSTE LABORAL POR TRABAJADOR Y AÑO POR SECTOR DE ACTIVIDAD Y COMPONENTES DEL COSTE

Unidades: Euros

| | LA RIOJA | | | | | ESPAÑA |
|---------------------------------|----------|--------|--------|--------|--------|--------|
| | 2008 | 2009 | 2010 | 2011 | 2012 | 2012 |
| TODAS LAS ACTIVIDADES | | | | | | |
| COSTE BRUTO | 27.655 | 28.563 | 28.840 | 28.951 | 28.549 | 30.906 |
| Sueldos y salarios | 20.221 | 21.008 | 21.162 | 21.379 | 20.875 | 22.636 |
| Cotizaciones obligatorias | 6.415 | 6.590 | 6.591 | 6.587 | 6.536 | 6.859 |
| Cotizaciones voluntarias | 182 | 192 | 204 | 151 | 130 | 188 |
| Prestaciones sociales directas | 277 | 237 | 292 | 246 | 206 | 289 |
| Indemnizaciones por despido | 241 | 251 | 279 | 310 | 580 | 467 |
| Gastos en formación profesional | 64 | 57 | 70 | 77 | 68 | 102 |
| Gastos en transporte | 20 | 15 | 17 | 22 | 16 | 13 |
| Gastos de carácter social | 12 | 9 | 14 | 14 | 11 | 43 |
| Resto de costes | 223 | 204 | 211 | 164 | 127 | 308 |
| Subvenciones y deducciones | 220 | 222 | 254 | 239 | 223 | 238 |
| COSTE NETO | 27.435 | 28.341 | 28.586 | 28.712 | 28.327 | 30.667 |
| INDUSTRIA | | | | | | |
| COSTE BRUTO | 30.015 | 29.728 | 29.707 | 30.760 | 32.146 | 36.139 |
| Sueldos y salarios | 21.718 | 21.446 | 21.292 | 22.424 | 23.136 | 26.130 |
| Cotizaciones obligatorias | 7.000 | 7.093 | 7.101 | 7.203 | 7.387 | 8.085 |
| Cotizaciones voluntarias | 195 | 190 | 242 | 206 | 129 | 321 |
| Prestaciones sociales directas | 181 | 264 | 257 | 187 | 185 | 327 |
| Indemnizaciones por despido | 518 | 371 | 516 | 466 | 1.047 | 816 |
| Gastos en formación profesional | 80 | 71 | 82 | 76 | 74 | 131 |
| Gastos en transporte | 61 | 53 | 48 | 57 | 43 | 46 |
| Gastos de carácter social | 12 | 9 | 18 | 22 | 15 | 63 |
| Resto de costes | 250 | 230 | 151 | 118 | 130 | 219 |
| Subvenciones y deducciones | 310 | 313 | 364 | 340 | 310 | 295 |
| COSTE NETO | 29.704 | 29.415 | 29.343 | 30.420 | 31.837 | 35.844 |
| CONSTRUCCIÓN | | | | | | |
| COSTE BRUTO | 28.686 | 30.615 | 31.791 | 32.954 | 32.677 | 32.049 |
| Sueldos y salarios | 20.043 | 21.992 | 22.708 | 23.570 | 22.863 | 22.482 |
| Cotizaciones obligatorias | 7.378 | 7.667 | 7.666 | 7.841 | 8.005 | 7.717 |
| Cotizaciones voluntarias | 214 | 201 | 194 | 233 | 235 | 145 |
| Prestaciones sociales directas | 102 | 92 | 109 | 94 | 102 | 119 |
| Indemnizaciones por despido | 599 | 316 | 696 | 788 | 1.020 | 793 |
| Gastos en formación profesional | 20 | 37 | 41 | 61 | 51 | 75 |
| Gastos en transporte | 9 | 1 | 14 | 41 | 16 | 14 |
| Gastos de carácter social | 2 | 2 | 8 | 10 | - | 12 |
| Resto de costes | 320 | 308 | 356 | 317 | 385 | 692 |
| Subvenciones y deducciones | 246 | 201 | 223 | 214 | 179 | 219 |
| COSTE NETO | 28.441 | 30.414 | 31.568 | 32.740 | 32.498 | 31.830 |
| SERVICIOS | | | | | | |
| COSTE BRUTO | 26.331 | 27.648 | 28.010 | 27.570 | 26.549 | 29.773 |
| Sueldos y salarios | 19.554 | 20.628 | 20.877 | 20.600 | 19.684 | 21.959 |
| Cotizaciones obligatorias | 5.938 | 6.163 | 6.195 | 6.131 | 6.010 | 6.544 |
| Cotizaciones voluntarias | 168 | 192 | 187 | 117 | 120 | 166 |
| Prestaciones sociales directas | 359 | 251 | 337 | 293 | 226 | 296 |
| Indemnizaciones por despido | 41 | 185 | 112 | 178 | 331 | 370 |
| Gastos en formación profesional | 66 | 55 | 70 | 80 | 67 | 99 |
| Gastos en transporte | 2 | 1 | 3 | 4 | | 7 |
| Gastos de carácter social | 14 | 10 | 13 | 11 | 10 | 41 |
| Resto de costes | 190 | 163 | 216 | 157 | 96 | 292 |
| Subvenciones y deducciones | 172 | 184 | 209 | 196 | 190 | 228 |
| COSTE NETO | 26.160 | 27.464 | 27.801 | 27.374 | 26.359 | 29.545 |

FUENTE: Encuesta Anual de Coste Laboral. INE.

Nota: Valor 0 significa que la cifra es inferior a 0,5.

3.15 MERCADO DE TRABAJO. ENCUESTA ANUAL DE ESTRUCTURA SALARIAL

3.15.1 GANANCIA MEDIA ANUAL POR TRABAJADOR

Unidades: Euros

| | LA RIOJA | | | | | ESPAÑA |
|----------------------------------|------------|------------|------------|------------|------------|-----------|
| | 2007 | 2008 | 2009 | 2010 | 2011 | 2011 |
| SALARIO BRUTO ANUAL TOTAL | 18.860,52 | 20.674,16 | 21.179,93 | 21.035,86 | 20.996,76 | 22.899,35 |
| POR SEXO | | | | | | |
| Hombres | 21.179,14 | 22.549,68 | 23.240,00 | 23.641,44 | 23.512,09 | 25.667,89 |
| Mujeres | 15.637,54 | 18.364,20 | 18.702,22 | 18.131,05 | 18.328,41 | 19.767,59 |
| POR GRUPOS DE EDAD | | | | | | |
| Menos de 25 años | *12.773,91 | *13.303,21 | *13.419,03 | *12.806,76 | *13.595,65 | 11.954,86 |
| De 25 a 34 años | 17.034,70 | 18.655,24 | 18.740,59 | 19.273,15 | 17.257,23 | 19.269,23 |
| De 35 a 44 años | 18.807,30 | 20.594,53 | 21.244,04 | 21.074,35 | 20.584,53 | 23.830,08 |
| De 45 a 54 años | 21.879,26 | 23.997,75 | 24.133,55 | 23.001,51 | 24.828,46 | 25.834,68 |
| De 55 y más años | *21.403,84 | 22.814,93 | 22.642,59 | *25.266,98 | 25.500,59 | 26.124,09 |
| POR SECTOR DE ACTIVIDAD | | | | | | |
| Industria | 20.497,93 | 21.660,16 | 21.512,08 | 21.783,38 | 22.562,61 | 25.871,95 |
| Construcción | *18.436,22 | 20.506,37 | *22.005,85 | *22.761,55 | *23.518,57 | 22.541,00 |
| Servicios | 18.001,05 | 20.214,69 | 20.886,95 | 20.435,99 | 19.995,49 | 22.314,79 |
| POR TIPO DE CONTRATO | | | | | | |
| Indefinido | 19.754,35 | 21.740,72 | 21.870,78 | 22.102,46 | 22.076,84 | 24.494,96 |
| Duración determinada | 14.668,55 | 15.680,38 | 17.073,58 | 16.979,09 | 15.012,58 | 16.463,14 |

FUENTE: Encuesta Anual de Estructura Salarial. INE.

NOTAS: A partir de 2009 se utiliza la Clasificación CNAE-2009.

(*) antes del dato, indica que el número de observaciones está comprendido entre 100 y 500, por lo que la cifra es poco significativa.

La información de 2010 corresponde a la Encuesta de Estructura Salarial, de periodicidad cuatrienal, realizada en el marco de la UE con criterios comunes de metodología y contenido.

3.16 MERCADO DE TRABAJO. ENCUESTA DE COYUNTURA LABORAL

3.16.1 EFECTIVOS LABORALES EN MEDIA ANUAL

Unidades: Miles de personas

| | LA RIOJA | | | | | ESPAÑA | |
|----------------------------------|----------|------|------|------|------|----------|--|
| | 2008 | 2009 | 2010 | 2011 | 2012 | 2012 | |
| TOTAL EFECTIVOS LABORALES | 88,8 | 82,9 | 81,6 | 80,5 | 76,4 | 11.213,9 | |
| SEGÚN SEXO | | | | | | | |
| Hombres | 51,7 | 45,1 | 44,1 | 42,3 | 39,1 | 5.921,8 | |
| Mujeres | 37,1 | 37,8 | 37,6 | 38,2 | 37,4 | 5.292,1 | |
| SEGÚN TIPO DE CONTRATO | | | | | | | |
| Indefinido | 67,3 | 64,2 | 64,4 | 63,3 | 61,7 | 8.685,8 | |
| Temporal | 21,5 | 18,7 | 17,3 | 17,2 | 14,8 | 2.528,1 | |
| SEGÚN JORNADA | | | | | | | |
| Tiempo completo | 76,4 | 68,3 | 66,0 | 63,7 | 59,3 | 8.743,3 | |
| Tiempo parcial | 12,4 | 14,6 | 15,6 | 16,8 | 17,1 | 2.470,6 | |
| SEGÚN SECTOR DE ACTIVIDAD | | | | | | | |
| Industria | 28,2 | 25,5 | 25,0 | 24,7 | 23,0 | 1.856,9 | |
| Construcción | 11,4 | 8,8 | 7,7 | 6,5 | 4,9 | 728,8 | |
| Servicios | 49,3 | 48,7 | 48,9 | 49,2 | 48,6 | 8.628,1 | |
| SEGÚN TAMAÑO DEL CENTRO | | | | | | | |
| De 1 a 10 trabajadores | 27,5 | 25,7 | 25,5 | 23,9 | 24,0 | 2.984,6 | |
| De 11 a 50 trabajadores | 29,2 | 27,6 | 26,2 | 26,1 | 23,3 | 2.695,0 | |
| De 51 a 250 trabajadores | 19,6 | 17,9 | 19,7 | 19,1 | 17,8 | 2.419,4 | |
| Más de 250 trabajadores | 12,5 | 11,7 | 10,2 | 11,4 | 11,4 | 3.115,0 | |

FUENTE: Encuesta de Coyuntura Laboral. Boletín de Estad. Laborales y Anuario Estadístico. M^o de Empleo y Seguridad Social (MEYSS).

Nota: A partir de enero de 2009 se refleja la CNAE 2009 establecida en el RD 475/2007, de 13 de abril. Para reconstruir los datos de años anteriores se ha usado la doble codificación de la activ. económica del Fichero de Ctas. de Cotización de la SS a 31 de enero de 2009.

3.16.2 JORNADA EFECTIVA LABORAL MEDIA POR TRABAJADOR

Unidades: Horas

| | LA RIOJA | | | | | ESPAÑA | |
|----------------------------|----------|---------|---------|---------|---------|---------|--|
| | 2008 | 2009 | 2010 | 2011 | 2012 | 2012 | |
| JORNADA EFECTIVA | 1.615,6 | 1.569,1 | 1.560,7 | 1.538,2 | 1.544,5 | 1.563,8 | |
| Industria | 1.674,9 | 1.659,7 | 1.649,8 | 1.630,2 | 1.651,5 | 1.637,6 | |
| Construcción | 1.739,5 | 1.695,7 | 1.732,8 | 1.718,0 | 1.680,9 | 1.680,2 | |
| Servicios | 1.555,6 | 1.498,7 | 1.488,2 | 1.468,0 | 1.480,1 | 1.538,0 | |
| HORAS NO TRABAJADAS | 265,4 | 272,2 | 260,5 | 270,0 | 251,9 | 241,4 | |
| Vacaciones y festivos | 200,8 | 203,3 | 190,2 | 197,1 | 187,2 | 177,6 | |
| Causas ocasionales | 64,5 | 68,9 | 70,4 | 72,9 | 64,5 | 63,9 | |

FUENTE: Encuesta de Coyuntura Laboral. Boletín de Estad. Laborales y Anuario Estadístico. M^o de Empleo y Seguridad Social (MEYSS).

Nota: A partir de enero de 2009 se refleja la CNAE 2009 establecida en el RD 475/2007, de 13 de abril. Para reconstruir los datos de años anteriores se ha usado la doble codificación de la activ. económica del Fichero de Ctas. de Cotización de la SS a 31 de enero de 2009.



4. MACROMAGNITUDES Y CONSUMO

Conceptos

Valor Añadido Bruto (VAB) a precios de mercado. Es el saldo de la cuenta de producción, es decir, se obtiene por diferencia entre la producción de bienes y servicios y el consumo intermedio. Estará referido en cada caso al tipo de rama de actividad o de sector institucional para el que se elabore la cuenta de producción.

Producto Interior Bruto (PIB) a precios de mercado. Es igual al Valor Añadido Bruto a precios de mercado más los impuestos menos las subvenciones sobre los productos.

Índice de Volumen encadenado. Es un instrumento que permite eliminar el efecto de la variación de los precios. Actualmente, como consecuencia de recomendaciones de Eurostat y otras instituciones estadísticas internacionales, los países calculan en lugar del PIB a precios constantes, índices de volumen encadenados. La idea básica de los índices de volumen encadenado es valorar la producción de cada año a los precios del año anterior. Esto supone una mejoría respecto al cálculo del PIB a precios constantes, puesto que el año base, aunque se modificaba cada diez años iba perdiendo realismo a medida que pasaba el tiempo.

Remuneración de asalariados. Comprende todos los pagos, en dinero o en especie, realizados por los empleadores en concepto de remuneración por el trabajo realizado por sus asalariados.

Excedente Bruto de Explotación: Es la renta que obtienen las unidades de la utilización de sus propios activos de producción antes de considerar los intereses, las rentas de la tierra o los importes que la unidad de producción debe pagar sobre los activos financieros o los activos materiales no producidos que tiene en préstamo o ha alquilado, o que debe cobrar sobre los activos financieros o los activos materiales no producidos de los que es propietaria.

Índice de Precios de Consumo (IPC). El Índice de Precios de Consumo (IPC) es una medida estadística de la evolución de los precios de los bienes y servicios que consume la población residente en viviendas familiares en España.

El conjunto de bienes y servicios, que conforman la cesta de la compra, se obtiene básicamente del consumo de las familias y la importancia de cada uno de ellos en el cálculo del IPC está determinada por dicho consumo.

A partir de enero de 2002 la metodología del IPC se renovó completamente. Los cambios metodológicos introducidos en este Sistema han hecho del IPC un indicador más dinámico, que se adapta mejor a la evolución del mercado, ya que se podrán actualizar las ponderaciones más frecuentemente. Además, se podrán incluir nuevos productos en la cesta de la compra en el momento en que su consumo comience a ser significativo.

Hogar. Persona o conjunto de personas que ocupan en común una vivienda familiar, o parte de ella, y consumen y/o comparten alimentos y otros bienes con cargo a un mismo presupuesto.

4.1 MACROMAGNITUDES Y CONSUMO. ESTIMACIONES DE LA CONTABILIDAD REGIONAL.INE**4.1.1 VALOR AÑADIDO BRUTO A PRECIOS BÁSICOS POR RAMAS DE ACTIVIDAD Y PRODUCTO INTERIOR BRUTO A PRECIOS DE MERCADO. PRECIOS CORRIENTES***Unidades: Miles de Euros*

| | LA RIOJA | | | | ESPAÑA |
|---|-----------|-----------|-----------|-----------|---------------|
| | 2009 | 2010 | 2011 | 2012 | 2012 |
| VALOR AÑADIDO BRUTO A PRECIOS BÁSICOS | 7.320.265 | 7.264.355 | 7.396.915 | 7.291.320 | 964.405.000 |
| AGRICULTURA, GANADERÍA , SILVICULTURA Y PESCA | 380.294 | 398.412 | 377.870 | 432.105 | 26.019.000 |
| INDUSTRIA | | | | | |
| Industrias extractivas; indust. manufacturera; suministro de energía eléctrica, gas, vapor y aire acondicionado; suministro de agua activ. de saneamiento, gestión de residuos y descontaminación | 1.840.593 | 1.897.047 | 2.039.012 | 1.997.509 | 163.331.000 |
| De las cuales: Industria manufacturera | 1.671.435 | 1.726.527 | 1.859.929 | 1.796.815 | 128.572.000 |
| - Ind.de la alimentación, fabric. de bebidas e industria del tabaco | 677.447 | 725.943 | | | |
| - Ind. textil, conf.de prendas de vestir e ind. del cuero y calzado | 126.191 | 123.397 | | | |
| - Ind. de la madera y del corcho, industria del papel y artes gráf. | 85.766 | 82.669 | | | |
| - Coquerías y refino de petróleo; industria química; fabricación de productos farmacéuticos | 37.723 | 37.386 | | | |
| - Fabr.de pdtos.de caucho y plást. y de otros pdtos. mine. no metál. | 208.514 | 201.358 | | | |
| - Metalurgia y fabric.de prod.metálicos, excepto maquin. y equipo | 254.868 | 280.796 | | | |
| - Fabric. de productos informáticos, electrónicos y ópticos; fabric. material y equipo eléctrico; fabr. de maquinaria y equipo n.c.o.p. | 68.847 | 68.067 | | | |
| - Fabricación de material de transporte | 60.697 | 70.819 | | | |
| - Fabricación de muebles; otras industrias manufactureras y reparación e instalación de maquinaria y equipo | 151.382 | 136.092 | | | |
| CONSTRUCCIÓN | 948.569 | 797.383 | 746.951 | 664.754 | 87.719.000 |
| SERVICIOS | 4.150.809 | 4.171.513 | 4.233.082 | 4.196.952 | 687.336.000 |
| Comercio al por mayor y al por menor; reparación de vehíc. de motor y motocicletas; transporte y almacenamiento; hostelería | 1.432.103 | 1.455.424 | 1.479.256 | 1.468.946 | 246.135.000 |
| - Comercio al por mayor y menor; reparación de vehiculos de de motor y motocicletas | 716.829 | 739.243 | | | |
| - Transporte y almacenamiento | 231.536 | 232.838 | | | |
| - Hostelería | 483.738 | 483.343 | | | |
| Información y comunicaciones | 132.270 | 141.582 | 142.841 | 135.822 | 41.258.000 |
| Actividades financieras y de seguros | 379.157 | 294.692 | 263.488 | 276.621 | 41.949.000 |
| Actividades inmobiliarias | 482.055 | 550.874 | 593.691 | 609.005 | 77.739.000 |
| Activ. profesi., científicas y técnicas; activ. advas y serv. auxil. | 306.829 | 292.390 | 305.499 | 297.361 | 73.443.000 |
| Administración pública y defensa; seguridad social obligatoria educación y actividades sanitarias y de servicios sociales | 1.209.966 | 1.226.643 | 1.236.913 | 1.192.893 | 170.467.000 |
| - Administración pública y defensa; seguridad social obligatoria | 403.737 | | | | |
| - Educación | 323.340 | | | | |
| - Actividades sanitarias y de servicios sociales | 482.889 | | | | |
| Actividades artísticas, recreativas y de entretenimiento; reparación de artículos de uso doméstico y otros servicios | 208.429 | 209.908 | 211.394 | 216.304 | 36.345.000 |
| IMPUESTOS NETOS SOBRE LOS PRODUCTOS | 561.806 | 691.052 | 659.479 | 656.238 | 86.799.000 |
| PRODUCTO INTERIOR BRUTO A PRECIOS DE MERCADO | 7.882.071 | 7.955.407 | 8.056.394 | 7.947.558 | 1.051.204.000 |

FUENTE: *Contabilidad Regional. Base 2008. INE.*NOTA: *Estimación Provisional (P): Años 2009, 2010 y 2011 y Primera Estimación (1ªE): Año 2012*

4.1 MACROMAGNITUDES Y CONSUMO. ESTIMACIONES DE LA CONTABILIDAD REGIONAL. INE

G.4.1- Porcentaje de participación del VAB por sectores. Año 2012

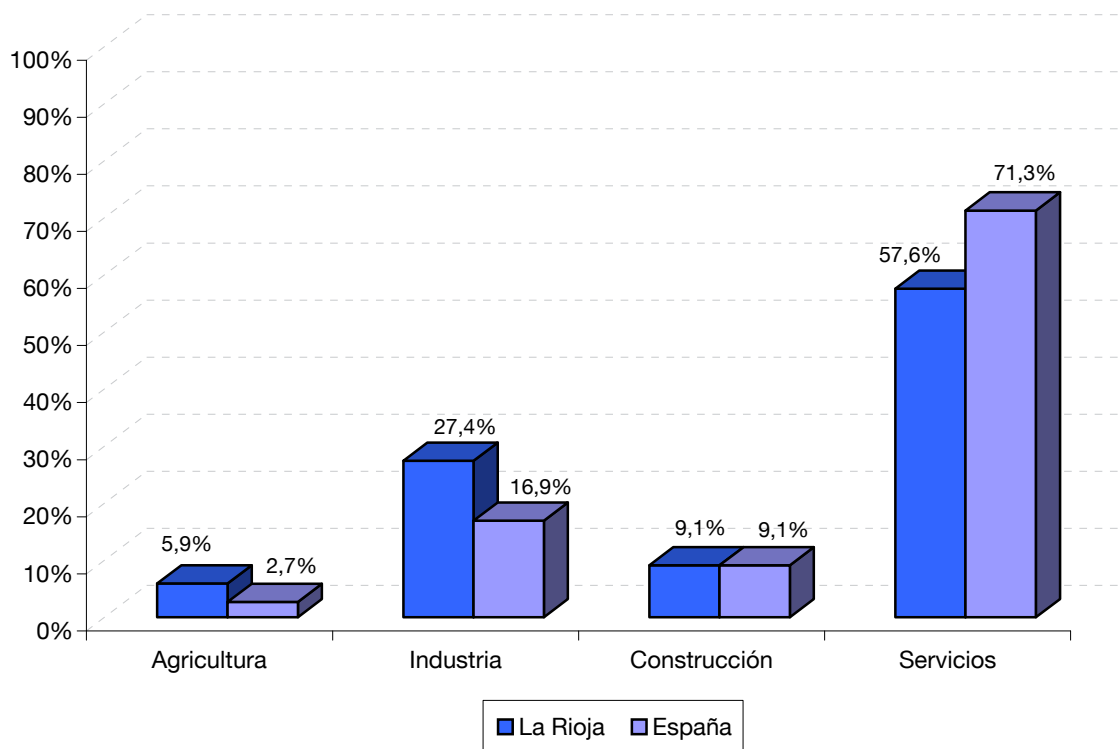

4.1 MACROMAGNITUDES Y CONSUMO. ESTIMACIONES DE LA CONTABILIDAD REGIONAL. INE

4.1.2 VALOR AÑADIDO BRUTO A PRECIOS BÁSICOS POR RAMAS DE ACTIVIDAD Y PRODUCTO INTERIOR BRUTO A PRECIOS DE MERCADO. VARIACIÓN EN VOLUMEN

Unidades: Tasa de variación anual

| | LA RIOJA | | | ESPAÑA | | |
|---|----------|------|------|--------|------|------|
| | 2010 | 2011 | 2012 | 2010 | 2011 | 2012 |
| VALOR AÑADIDO BRUTO A PRECIOS BÁSICOS | 0,0 | 1,5 | -2,2 | -0,4 | 1,0 | -1,5 |
| AGRICULTURA, GANADERÍA , SILVICULTURA Y PESCA | 0,7 | 12,7 | 4,6 | 2,0 | 8,2 | 2,2 |
| INDUSTRIA | | | | | | |
| Industrias extractivas; indust. manufacturera; suministro de energía eléctrica, gas, vapor y aire acondicionado; suministro de agua activ. de saneamiento, gestión de residuos y descontaminación | 3,4 | 5,2 | -4,3 | 4,3 | 2,7 | -2,9 |
| De las cuales: Industria manufacturera | 3,1 | 5,7 | -5,4 | 3,9 | 2,9 | -3,9 |
| CONSTRUCCIÓN | -13,0 | -7,5 | -7,4 | -14,3 | -5,9 | -8,1 |
| SERVICIOS | | | | | | |
| Comercio al por mayor y al por menor; reparación de vehículos de motor y motocicletas; transporte y almacenamiento; hostelería | 1,5 | -1,0 | -3,2 | 1,6 | 1,1 | -1,2 |
| Información y comunicaciones | 13,7 | 2,5 | -1,4 | 6,5 | 3,9 | 1,1 |
| Actividades financieras y de seguros | -2,8 | -6,8 | 1,9 | -3,7 | -3,6 | 0,1 |
| Actividades inmobiliarias | 1,0 | 3,2 | 2,0 | -0,9 | 2,7 | 1,8 |
| Actividades profesionales, científicas y técnicas; actividades administrativas y servicios auxiliares | -3,5 | 4,2 | -3,1 | -0,2 | 3,2 | -0,7 |
| Administración pública y defensa; seguridad social obligatoria; educación; actividades sanitarias y de servicios sociales | 2,7 | 1,5 | 0,2 | 2,4 | 1,1 | -0,5 |
| Actividades artísticas, recreativas y de entretenimiento; reparación de artículos de uso doméstico y otros servicios | 0,2 | 1,1 | -0,1 | 0,3 | 1,4 | -0,7 |
| IMPUESTOS NETOS SOBRE LOS PRODUCTOS | 0,5 | -5,0 | -1,0 | 0,1 | -5,5 | -0,3 |
| PRODUCTO INTERIOR BRUTO A PRECIOS DE MERCADO | 0,0 | 0,9 | -2,1 | -0,3 | 0,4 | -1,4 |

FUENTE: Contabilidad Regional. Base 2008. INE.

NOTA: Estimación Provisional (P): Años 2010 y 2011 y Primera Estimación (1ªE): Año 2012

4.1 MACROMAGNITUDES Y CONSUMO. ESTIMACIONES DE LA CONTABILIDAD REGIONAL. INE**4.1.3 REMUNERACIÓN DE ASALARIADOS POR RAMAS DE ACTIVIDAD***Unidades: Miles de Euros*

| | LA RIOJA | | | ESPAÑA |
|---|-----------|-----------|-----------|-------------|
| | 2009 | 2010 | 2011 | 2011 |
| REMUNERACIÓN DE LOS ASALARIADOS | 3.479.666 | 3.452.003 | 3.374.572 | 508.620.000 |
| AGRICULTURA, GANADERÍA , SILVICULTURA Y PESCA | 35.367 | 45.513 | 46.652 | 4.700.000 |
| INDUSTRIA | | | | |
| Industrias extractivas; indust. manufacturera; suministro de energía eléctrica, gas, vapor y aire acondicionado; suministro de agua activ. de saneamiento, gestión de residuos y descontaminación | 931.958 | 937.290 | 905.935 | 79.877.000 |
| De las cuales: Industria manufacturera | 889.023 | 888.243 | 853.443 | 70.730.000 |
| - Ind.de la alimentación, fabric. de bebidas e industria del tabaco | 310.960 | 325.230 | | |
| - Ind. textil, conf.de prendas de vestir e ind. del cuero y calzado | 82.806 | 89.963 | | |
| - Ind. de la madera y del corcho, industria del papel y artes gráf. | 59.760 | 58.482 | | |
| - Coquerías y refino de petróleo; industria química; fabricación de productos farmacéuticos | 19.867 | 20.181 | | |
| - Fabr.de pdtos.de caucho y plást. y de otros pdtos. mine. no metál. | 114.440 | 111.005 | | |
| - Metalurgia y fabric.de prod.metálicos, excepto maquin. y equipo | 129.298 | 122.731 | | |
| - Fabric. de productos informáticos, electrónicos y ópticos; fabric. material y equipo eléctrico; fabr. de maquinaria y equipo n.c.o.p. | 35.895 | 34.287 | | |
| - Fabricación de material de transporte | 51.315 | 51.363 | | |
| - Fabricación de muebles; otras industrias manufactureras y reparación e instalación de maquinaria y equipo | 84.682 | 75.001 | | |
| CONSTRUCCIÓN | 399.757 | 379.689 | 348.466 | 42.356.000 |
| SERVICIOS | | | | |
| Comercio al por mayor y al por menor; reparación de vehíc. de motor y motocicletas; transporte y almacenamiento; hostelería | 641.715 | 627.529 | 647.405 | 120.605.000 |
| - Comercio al por mayor y menor; reparación de vehiculos de de motor y motocicletas | 383.116 | 384.760 | | |
| - Transporte y almacenamiento | 114.399 | 109.985 | | |
| - Hostelería | 144.200 | 132.784 | | |
| Información y comunicaciones | 48.361 | 43.409 | 43.413 | 19.651.000 |
| Actividades financieras y de seguros | 126.890 | 131.845 | 122.546 | 22.066.000 |
| Actividades inmobiliarias | 14.187 | 14.049 | 15.598 | 3.887.000 |
| Activ. profesi., científicas y técnicas; activ. advas y serv. auxil. | 184.538 | 175.730 | 174.510 | 45.711.000 |
| Administración pública y defensa; seguridad social obligatoria educación y actividades sanitarias y de servicios sociales | 949.517 | 948.157 | 921.063 | 142.962.000 |
| - Administración pública y defensa; seguridad social obligatoria | 298.125 | | | |
| - Educación | 265.444 | | | |
| - Actividades sanitarias y de servicios sociales | 385.948 | | | |
| Actividades artísticas, recreativas y de entretenimiento; reparación de artículos de uso doméstico y otros servicios | 147.376 | 148.792 | 148.984 | 26.805.000 |

FUENTE: Contabilidad Regional. Base 2008. INE.

NOTA: Estimación Provisional (P): Años 2009, 2010 y 2011

4.1 MACROMAGNITUDES Y CONSUMO. ESTIMACIONES DE LA CONTABILIDAD REGIONAL. INE**4.1.4 EXCEDENTE DE EXPLOTACIÓN BRUTO / RENTA MIXTA BRUTA POR RAMAS DE ACTIVIDAD***Unidades: Miles de Euros*

| | LA RIOJA | | | ESPAÑA |
|---|-----------|-----------|-----------|-------------|
| | 2009 | 2010 | 2011 | 2011 |
| EXCEDENTE DE EXPLOTACIÓN BRUTO / RENTA MIXTA BRUTA | 3.813.576 | 3.782.961 | 3.995.048 | 464.198.000 |
| AGRICULTURA, GANADERÍA , SILVICULTURA Y PESCA | 369.435 | 379.741 | 367.786 | 25.607.000 |
| INDUSTRIA | | | | |
| Industrias extractivas; indust. manufacturera; suministro de energía eléctrica, gas, vapor y aire acondicionado; suministro de agua activ. de saneamiento, gestión de residuos y descontaminación | 912.124 | 963.311 | 1.132.465 | 85.228.000 |
| De las cuales: Industria manufacturera | 786.961 | 844.221 | 1.007.852 | 61.661.000 |
| - Ind.de la alimentación, fabric. de bebidas e industria del tabaco | 365.666 | 398.158 | | |
| - Ind. textil, conf.de prendas de vestir e ind. del cuero y calzado | 44.767 | 35.237 | | |
| - Ind. de la madera y del corcho, industria del papel y artes gráf. | 26.105 | 24.996 | | |
| - Coquerías y refino de petróleo; industria química; fabricación de productos farmacéuticos | 18.191 | 17.271 | | |
| - Fabr.de pdtos.de caucho y plást. y de otros pdtos. mine. no metál. | 93.445 | 90.790 | | |
| - Metalurgia y fabric.de prod.metálicos, excepto maquin. y equipo | 127.340 | 158.625 | | |
| - Fabric. de productos informáticos, electrónicos y ópticos; fabric. material y equipo eléctrico; fabr. de maquinaria y equipo n.c.o.p. | 33.693 | 34.401 | | |
| - Fabricación de material de transporte | 10.343 | 23.042 | | |
| - Fabricación de muebles; otras industrias manufactureras y reparación e instalación de maquinaria y equipo | 67.411 | 61.701 | | |
| CONSTRUCCIÓN | 532.559 | 401.972 | 383.265 | 54.099.000 |
| SERVICIOS | | | | |
| Comercio al por mayor y al por menor; reparación de vehíc. de motor y motocicletas; transporte y almacenamiento; hostelería | 789.480 | 825.568 | 828.569 | 120.878.000 |
| - Comercio al por mayor y menor; reparación de vehiculos de motor y motocicletas | 333.696 | 353.629 | | |
| - Transporte y almacenamiento | 116.497 | 121.900 | | |
| - Hostelería | 339.287 | 350.039 | | |
| Información y comunicaciones | 83.374 | 97.347 | 98.541 | 22.332.000 |
| Actividades financieras y de seguros | 249.669 | 160.143 | 138.274 | 18.170.000 |
| Actividades inmobiliarias | 432.318 | 497.910 | 536.446 | 65.514.000 |
| Activ. profesi., científicas y técnicas; activ. advas y serv. auxil. | 123.554 | 117.760 | 131.966 | 28.267.000 |
| Administración pública y defensa; seguridad social obligatoria educación y actividades sanitarias y de servicios sociales | 260.022 | 278.212 | 315.620 | 35.200.000 |
| - Administración pública y defensa; seguridad social obligatoria | 104.601 | | | |
| - Educación | 58.231 | | | |
| - Actividades sanitarias y de servicios sociales | 97.190 | | | |
| Actividades artísticas, recreativas y de entretenimiento; reparación de artículos de uso doméstico y otros servicios | 61.041 | 60.997 | 62.116 | 8.903.000 |

FUENTE: Contabilidad Regional. Base 2008. INE.

NOTA: Estimación Provisional (P): Años 2009, 2010 y 2011

4.1 MACROMAGNITUDES Y CONSUMO. ESTIMACIONES DE LA CONTABILIDAD REGIONAL. INE**4.1.5 EMPLEO TOTAL POR RAMAS DE ACTIVIDAD***Unidades: Miles de personas*

| | LA RIOJA | | | ESPAÑA |
|---|----------|-------|-------|----------|
| | 2009 | 2010 | 2011 | 2011 |
| TOTAL PERSONAS | 137,2 | 135,9 | 132,4 | 18.563,5 |
| AGRICULTURA, GANADERÍA , SILVICULTURA Y PESCA | 10,9 | 11,2 | 10,7 | 760,6 |
| INDUSTRIA | | | | |
| Industrias extractivas; indust. manufacturera; suministro de energía eléctrica, gas, vapor y aire acondicionado; suministro de agua activ. de saneamiento, gestión de residuos y descontaminación | 29,6 | 29,9 | 29,1 | 2.370,5 |
| De las cuales: Industria manufacturera | 28,5 | 28,6 | 27,7 | 2.136,1 |
| - Ind.de la alimentación, fabric. de bebidas e industria del tabaco | 9,5 | 9,6 | | |
| - Ind. textil, conf.de prendas de vestir e ind. del cuero y calzado | 3,6 | 4,1 | | |
| - Ind. de la madera y del corcho, industria del papel y artes gráf. | 2,1 | 2,2 | | |
| - Coquerías y refino de petróleo; industria química; fabricación de productos farmacéuticos | 0,5 | 0,5 | | |
| - Fabr.de pdtos.de caucho y plást. y de otros pdtos. mine. no metál. | 3,3 | 3,1 | | |
| - Metalurgia y fabric.de prod.metálicos, excepto maquin. y equipo | 4,0 | 3,9 | | |
| - Fabric. de productos informáticos, electrónicos y ópticos; fabric. material y equipo eléctrico; fabr. de maquinaria y equipo n.c.o.p. | 1,1 | 1,2 | | |
| - Fabricación de material de transporte | 1,1 | 1,1 | | |
| - Fabricación de muebles; otras industrias manufactureras y reparación e instalación de maquinaria y equipo | 3,3 | 2,9 | | |
| CONSTRUCCIÓN | 15,1 | 13,9 | 11,9 | 1.409,7 |
| SERVICIOS | | | | |
| Comercio al por mayor y al por menor; reparación de vehíc. de motor y motocicletas; transporte y almacenamiento; hostelería | 31,0 | 30,9 | 30,9 | 5.342,0 |
| - Comercio al por mayor y menor; reparación de vehiculos de motor y motocicletas | 18,2 | 18,2 | | |
| - Transporte y almacenamiento | 4,4 | 4,3 | | |
| - Hostelería | 8,4 | 8,4 | | |
| Información y comunicaciones | 1,4 | 1,3 | 1,3 | 450,9 |
| Actividades financieras y de seguros | 2,5 | 2,4 | 2,3 | 383,2 |
| Actividades inmobiliarias | 1,0 | 0,9 | 1,0 | 215,8 |
| Activ. profesi., científicas y técnicas; activ. advas y serv. auxil. | 10,6 | 10,0 | 9,8 | 2.110,5 |
| Administración pública y defensa; seguridad social obligatoria educación y actividades sanitarias y de servicios sociales | 25,1 | 25,3 | 25,5 | 3.897,2 |
| - Administración pública y defensa; seguridad social obligatoria | 8,8 | | | |
| - Educación | 6,4 | | | |
| - Actividades sanitarias y de servicios sociales | 9,9 | | | |
| Actividades artísticas, recreativas y de entretenimiento; reparación de artículos de uso doméstico y otros servicios | 10,0 | 10,1 | 9,9 | 1.623,1 |

FUENTE: *Contabilidad Regional. Base 2008. INE.*NOTA: *Estimación Provisional (P): Años 2009, 2010 y 2011*

4.1 MACROMAGNITUDES Y CONSUMO. ESTIMACIONES DE LA CONTABILIDAD REGIONAL. INE

4.1.6 EMPLEO ASALARIADO POR RAMAS DE ACTIVIDAD

Unidades: Miles de personas

| | LA RIOJA | | | ESPAÑA |
|---|----------|-------|-------|----------|
| | 2009 | 2010 | 2011 | 2011 |
| TOTAL PERSONAS | 114,3 | 113,8 | 111,8 | 16.127,0 |
| AGRICULTURA, GANADERÍA , SILVICULTURA Y PESCA | 4,2 | 5,1 | 5,3 | 437,3 |
| INDUSTRIA | | | | |
| Industrias extractivas; indust. manufacturera; suministro de energía eléctrica, gas, vapor y aire acondicionado; suministro de agua activ. de saneamiento, gestión de residuos y descontaminación | 29,1 | 29,0 | 28,2 | 2.254,2 |
| De las cuales: Industria manufacturera | 28,0 | 27,7 | 26,8 | 2.024,3 |
| - Ind.de la alimentación, fabric. de bebidas e industria del tabaco | 9,4 | 9,5 | | |
| - Ind. textil, conf.de prendas de vestir e ind. del cuero y calzado | 3,5 | 3,9 | | |
| - Ind. de la madera y del corcho, industria del papel y artes gráf. | 2,1 | 2,0 | | |
| - Coquerías y refino de petróleo; industria química; fabricación de productos farmacéuticos | 0,5 | 0,5 | | |
| - Fabr.de pdtos.de caucho y plást. y de otros pdtos. mine. no metál. | 3,3 | 3,1 | | |
| - Metalurgia y fabric.de prod.metálicos, excepto maquin. y equipo | 3,9 | 3,7 | | |
| - Fabric. de productos informáticos, electrónicos y ópticos; fabric. material y equipo eléctrico; fabr. de maquinaria y equipo n.c.o.p. | 1,1 | 1,2 | | |
| - Fabricación de material de transporte | 1,1 | 1,1 | | |
| - Fabricación de muebles; otras industrias manufactureras y reparación e instalación de maquinaria y equipo | 3,1 | 2,7 | | |
| CONSTRUCCIÓN | 13,0 | 11,9 | 10,2 | 1.224,4 |
| SERVICIOS | | | | |
| Comercio al por mayor y al por menor; reparación de vehíc. de motor y motocicletas; transporte y almacenamiento; hostelería | 23,1 | 23,0 | 23,3 | 4.286,8 |
| - Comercio al por mayor y menor; reparación de vehiculos de motor y motocicletas | 13,5 | 13,5 | | |
| - Transporte y almacenamiento | 3,5 | 3,4 | | |
| - Hostelería | 6,1 | 6,1 | | |
| Información y comunicaciones | 1,2 | 1,1 | 1,1 | 409,5 |
| Actividades financieras y de seguros | 2,5 | 2,4 | 2,3 | 357,7 |
| Actividades inmobiliarias | 0,5 | 0,5 | 0,6 | 129,1 |
| Activ. profesi., científicas y técnicas; activ. advas y serv. auxil. | 7,8 | 7,6 | 7,5 | 1.741,2 |
| Administración pública y defensa; seguridad social obligatoria educación y actividades sanitarias y de servicios sociales | 24,2 | 24,4 | 24,6 | 3.793,3 |
| - Administración pública y defensa; seguridad social obligatoria | 8,8 | | | |
| - Educación | 5,8 | | | |
| - Actividades sanitarias y de servicios sociales | 9,6 | | | |
| Actividades artísticas, recreativas y de entretenimiento; reparación de artículos de uso doméstico y otros servicios | 8,7 | 8,8 | 8,7 | 1.493,5 |

FUENTE: Contabilidad Regional. Base 2008. INE.

NOTA: Estimación Provisional (P): Años 2009, 2010 y 2011

4.2 MACROMAGNITUDES Y CONSUMO. INDICADORES DE CONSUMO

4.2.1 ÍNDICES DE PRECIOS DE CONSUMO POR GRUPOS. BASE 2011. MEDIA ANUAL

| | LA RIOJA | | | | | ESPAÑA |
|---------------------------------------|----------|-------|-------|-------|-------|--------|
| | 2008 | 2009 | 2010 | 2011 | 2012 | 2012 |
| GENERAL | 95,5 | 95,1 | 96,7 | 100,0 | 102,6 | 102,4 |
| Alimentación y bebidas no alcohólicas | 100,9 | 98,9 | 97,7 | 100,0 | 102,7 | 102,3 |
| Bebidas alcohólicas y tabaco | 74,9 | 81,6 | 90,6 | 100,0 | 106,4 | 105,9 |
| Vestido y calzado | 101,6 | 99,8 | 99,7 | 100,0 | 100,3 | 100,3 |
| Vivienda | 87,5 | 88,1 | 92,1 | 100,0 | 105,7 | 105,1 |
| Menaje | 96,8 | 98,8 | 98,8 | 100,0 | 102,0 | 100,9 |
| Medicina | 100,9 | 100,6 | 100,4 | 100,0 | 102,3 | 103,5 |
| Transporte | 92,2 | 86,8 | 92,7 | 100,0 | 104,1 | 104,8 |
| Comunicaciones | 102,4 | 101,6 | 100,8 | 100,0 | 96,6 | 96,6 |
| Ocio y cultura | 101,9 | 100,8 | 98,4 | 100,0 | 101,8 | 100,7 |
| Enseñanza | 90,8 | 94,6 | 97,1 | 100,0 | 104,0 | 104,8 |
| Hoteles, cafés y restaurantes | 96,5 | 98,3 | 99,0 | 100,0 | 100,7 | 100,9 |
| Otros bienes y servicios | 91,6 | 93,9 | 96,6 | 100,0 | 102,5 | 102,3 |

FUENTE: Índice de precios de consumo. INE.

4.2.2 TASA DE VARIACIÓN ANUAL DE LAS MEDIAS DEL ÍNDICE DE PRECIOS DE CONSUMO. BASE 2011

| | LA RIOJA | | | | | ESPAÑA |
|---------------------------------------|----------|------|------|------|------|--------|
| | 2008 | 2009 | 2010 | 2011 | 2012 | 2012 |
| GENERAL | 4,1 | -0,5 | 1,7 | 3,5 | 2,6 | 2,4 |
| Alimentación y bebidas no alcohólicas | 5,7 | -2,0 | -1,2 | 2,3 | 2,7 | 2,3 |
| Bebidas alcohólicas y tabaco | 4,1 | 8,9 | 11,0 | 10,3 | 6,4 | 5,9 |
| Vestido y calzado | 0,8 | -1,7 | -0,1 | 0,3 | 0,3 | 0,3 |
| Vivienda | 7,1 | 0,7 | 4,5 | 8,6 | 5,7 | 5,1 |
| Menaje | 3,0 | 2,1 | 0,0 | 1,2 | 2,0 | 0,9 |
| Medicina | 1,0 | -0,3 | -0,2 | -0,4 | 2,3 | 3,5 |
| Transporte | 5,6 | -5,9 | 6,8 | 7,9 | 4,1 | 4,8 |
| Comunicaciones | -0,1 | -0,7 | -0,8 | -0,8 | -3,4 | -3,4 |
| Ocio y cultura | 0,4 | -1,0 | -2,4 | 1,6 | 1,8 | 0,7 |
| Enseñanza | 4,6 | 4,3 | 2,6 | 3,0 | 4,0 | 4,8 |
| Hoteles, cafés y restaurantes | 3,9 | 1,8 | 0,8 | 1,0 | 0,7 | 0,9 |
| Otros bienes y servicios | 3,9 | 2,6 | 2,9 | 3,5 | 2,5 | 2,3 |

FUENTE: Índice de precios de consumo. INE.

4.2 MACROMAGNITUDES Y CONSUMO. INDICADORES DE CONSUMO

4.2.3 TASA DE VARIACIÓN ANUAL DEL ÍNDICE DE PRECIOS DE CONSUMO EN LA RIOJA POR GRUPOS Y MESES. BASE 2011. AÑO 2012

| | Ene. | Feb. | Mar. | Abr. | May. | Jun. | Jul. | Ago. | Sep. | Oct. | Nov. | Dic. |
|---------------------------------------|------|------|------|------|------|------|------|------|------|------|------|------|
| GENERAL | 2,2 | 2,2 | 2,2 | 2,1 | 2,1 | 2,0 | 2,3 | 2,8 | 3,6 | 3,5 | 2,9 | 2,8 |
| Alimentación y bebidas no alcohólicas | 2,2 | 2,6 | 2,5 | 2,3 | 1,8 | 2,4 | 2,2 | 2,6 | 3,3 | 3,4 | 3,7 | 3,7 |
| Bebidas alcohólicas y tabaco | 1,9 | 1,9 | 2,0 | 5,1 | 6,6 | 12,2 | 10,3 | 10,8 | 7,2 | 6,3 | 6,2 | 6,2 |
| Vestido y calzado | 0,3 | 0,2 | 0,3 | 0,1 | 0,4 | 0,3 | 0,3 | 0,1 | 0,2 | 0,4 | 0,4 | 0,1 |
| Vivienda | 4,0 | 3,6 | 3,4 | 5,0 | 5,7 | 5,5 | 6,1 | 7,0 | 8,6 | 6,7 | 6,3 | 6,0 |
| Menaje | 2,0 | 2,0 | 2,4 | 1,8 | 2,9 | 2,3 | 1,6 | 1,6 | 2,0 | 2,2 | 1,7 | 1,1 |
| Medicina | -1,9 | -1,9 | -2,0 | -2,0 | -1,9 | -2,3 | 3,4 | 3,3 | 6,0 | 7,4 | 9,6 | 9,6 |
| Transporte | 5,2 | 5,2 | 5,1 | 4,5 | 3,5 | 2,3 | 2,8 | 5,1 | 6,2 | 5,4 | 1,7 | 1,9 |
| Comunicaciones | -3,6 | -3,5 | -3,4 | -3,9 | -3,8 | -3,8 | -4,6 | -4,6 | -2,3 | -1,8 | -2,8 | -2,8 |
| Ocio y cultura | 2,8 | 2,4 | 2,3 | 1,6 | 2,4 | 1,9 | 1,7 | 1,2 | 1,1 | 1,6 | 1,3 | 1,0 |
| Enseñanza | 2,3 | 2,3 | 2,3 | 2,3 | 2,3 | 2,3 | 2,3 | 2,3 | 2,5 | 8,5 | 8,1 | 10,3 |
| Hoteles, cafés y restaurantes | 0,4 | 0,4 | 1,0 | 0,5 | 0,7 | -0,1 | 0,6 | 0,4 | 1,2 | 1,3 | 1,0 | 0,9 |
| Otros bienes y servicios | 3,2 | 3,0 | 2,8 | 2,3 | 1,9 | 1,8 | 1,4 | 1,6 | 2,4 | 3,4 | 3,1 | 3,2 |

FUENTE: Índice de precios de consumo. INE.

4.2 MACROMAGNITUDES Y CONSUMO. INDICADORES DE CONSUMO

4.2.4 TASA DE VARIACIÓN ANUAL DEL ÍNDICE DE PRECIOS DE CONSUMO. BASE 2011. DATOS A DICIEMBRE

| | LA RIOJA | | | | | ESPAÑA |
|---------------------------------------|----------|------|------|------|------|--------|
| | 2008 | 2009 | 2010 | 2011 | 2012 | 2012 |
| GENERAL | 1,6 | 0,5 | 3,0 | 2,7 | 2,8 | 2,9 |
| Alimentación y bebidas no alcohólicas | 2,2 | -3,3 | 0,7 | 2,1 | 3,7 | 3,0 |
| Bebidas alcohólicas y tabaco | 4,1 | 12,7 | 15,6 | 4,0 | 6,2 | 5,4 |
| Vestido y calzado | 0,8 | -0,5 | 0,4 | 0,4 | 0,1 | 0,3 |
| Vivienda | 5,6 | 0,6 | 7,1 | 7,3 | 6,0 | 5,6 |
| Menaje | 3,2 | 1,4 | -0,2 | 2,3 | 1,1 | 1,2 |
| Medicina | 1,3 | -0,9 | -0,4 | -2,0 | 9,6 | 13,3 |
| Transporte | -5,7 | 3,8 | 9,0 | 5,0 | 1,9 | 3,1 |
| Comunicaciones | -0,3 | -0,4 | -0,7 | -1,6 | -2,8 | -2,7 |
| Ocio y cultura | 0,2 | -2,3 | -0,3 | 2,7 | 1,0 | 0,8 |
| Enseñanza | 5,3 | 2,5 | 2,8 | 2,3 | 10,3 | 10,5 |
| Hoteles, cafés y restaurantes | 3,7 | 0,8 | 1,5 | 0,7 | 0,9 | 0,8 |
| Otros bienes y servicios | 4,3 | 2,4 | 3,4 | 3,3 | 3,2 | 3,3 |

FUENTE: Índice de precios de consumo. INE.

G.4.2 Evolución de la variación del IPC. Datos a diciembre

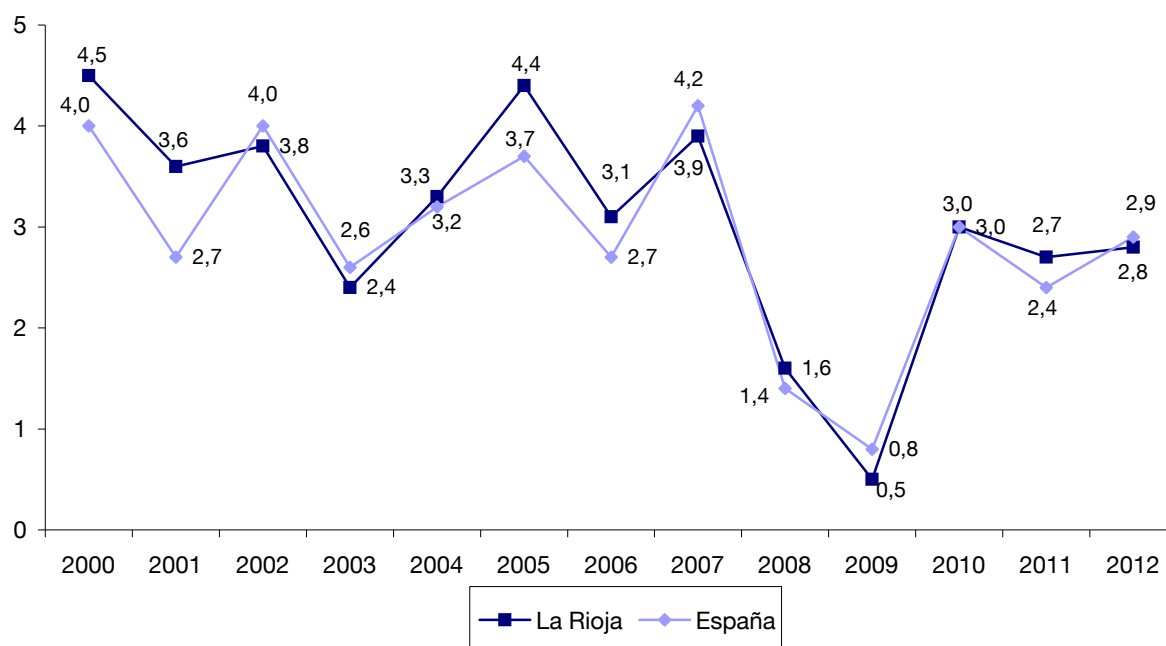

4.2 MACROMAGNITUDES Y CONSUMO. INDICADORES DE CONSUMO

4.2.5 ESTRUCTURA DEL GASTO SEGÚN GRUPOS

| | LA RIOJA | | | | | ESPAÑA | |
|---------------------------------------|----------|-------|-------|-------|-------|--------|--|
| | 2008 | 2009 | 2010 | 2011 | 2012 | 2012 | |
| GENERAL | 100,0 | 100,0 | 100,0 | 100,0 | 100,0 | 100,0 | |
| Alimentación y bebidas no alcohólicas | 15,4 | 14,6 | 14,2 | 14,6 | 15,3 | 14,7 | |
| Bebidas alcohólicas y tabaco | 1,8 | 2,0 | 2,0 | 1,9 | 2,1 | 2,1 | |
| Vestido y calzado | 6,8 | 5,8 | 5,9 | 5,6 | 4,8 | 5,0 | |
| Vivienda | 29,4 | 29,7 | 30,6 | 31,5 | 33,2 | 32,3 | |
| Menaje | 4,2 | 5,3 | 5,1 | 4,6 | 4,1 | 4,4 | |
| Medicina | 3,0 | 3,3 | 3,1 | 3,4 | 3,1 | 3,2 | |
| Transporte | 12,5 | 12,0 | 11,3 | 10,9 | 10,5 | 11,8 | |
| Comunicaciones | 2,8 | 2,9 | 3,1 | 3,0 | 3,0 | 3,1 | |
| Ocio y cultura | 6,7 | 7,1 | 7,7 | 6,9 | 5,9 | 5,9 | |
| Enseñanza | 0,7 | 0,7 | 0,8 | 0,8 | 0,6 | 1,2 | |
| Hoteles, cafés y restaurantes | 10,1 | 10,0 | 9,5 | 9,6 | 9,6 | 8,7 | |
| Otros | 6,7 | 6,6 | 6,8 | 7,3 | 7,8 | 7,6 | |

FUENTE: Encuesta de Presupuestos Familiares. Base 2006. INE.

4.2.6 GASTO TOTAL, GASTOS MEDIOS E ÍNDICE SOBRE EL GASTO MEDIO POR PERSONA

| | LA RIOJA | | | | | ESPAÑA | |
|---|-------------|-------------|-------------|-------------|-------------|---------------|--|
| | 2008 | 2009 | 2010 | 2011 | 2012 | 2012 | |
| Gasto total (miles de euros) | 3.465.632,2 | 3.505.584,8 | 3.489.696,1 | 3.514.394,5 | 3.391.383,0 | 509.407.513,5 | |
| Gasto medio por hogar (euros) | 29.186,0 | 28.921,4 | 28.533,1 | 28.789,2 | 26.176,2 | 28.151,5 | |
| Gasto medio por persona (euros) | 11.139,7 | 11.197,2 | 11.208,5 | 11.341,2 | 10.717,3 | 10.998,7 | |
| Gasto medio por unidad de consumo (euros) | 16.753,1 | 16.770,7 | 16.728,3 | 16.921,9 | 15.813,8 | 16.470,2 | |
| Índice sobre el gasto medio por persona | | | | | | | |
| España=100 | 94,4 | 98,5 | 100,4 | 101,8 | 97,4 | 100,0 | |

FUENTE: Encuesta de Presupuestos Familiares. Base 2006. INE.

NOTA: Los datos correspondientes a 2012 se han calculado utilizando las poblaciones del Censo 2011 y no son comparables con periodos anteriores.

4.2 MACROMAGNITUDES Y CONSUMO. INDICADORES DE CONSUMO

4.2.7 GASTO MEDIO POR HOGAR Y PERSONA, POR GRUPOS. AÑO 2012

Unidades: Euros

| | LA RIOJA | ESPAÑA |
|--|----------|----------|
| GASTO MEDIO POR HOGAR | | |
| Total | 26.176,2 | 28.151,5 |
| Grupo 1. Alimentos y bebidas no alcohólicas | 4.015,1 | 4.140,9 |
| Grupo 2. Bebidas alcohólicas, tabaco y narcóticos | 538,9 | 579,0 |
| Grupo 3. Artículos de vestir y calzado | 1.262,2 | 1.403,7 |
| Grupo 4. Vivienda, agua, electricidad, gas y otros combustibles | 8.694,6 | 9.089,7 |
| Grupo 5. Mobiliario, equip. del hogar y gastos crtes. de conserv. de la viv. | 1.060,4 | 1.246,2 |
| Grupo 6. Salud | 819,7 | 896,9 |
| Grupo 7. Transportes | 2.740,8 | 3.320,6 |
| Grupo 8. Comunicaciones | 790,9 | 862,1 |
| Grupo 9. Ocio, espectáculos y cultura | 1.536,4 | 1.670,1 |
| Grupo 10. Enseñanza | 164,0 | 332,2 |
| Grupo 11. Hoteles, cafés y restaurantes | 2.504,7 | 2.459,0 |
| Grupo 12. Otros bienes y servicios | 2.048,5 | 2.151,0 |
| GASTO MEDIO POR PERSONA | | |
| Total | 10.717,3 | 10.998,7 |
| Grupo 1. Alimentos y bebidas no alcohólicas | 1.643,9 | 1.617,9 |
| Grupo 2. Bebidas alcohólicas, tabaco y narcóticos | 220,6 | 226,2 |
| Grupo 3. Artículos de vestir y calzado | 516,8 | 548,4 |
| Grupo 4. Vivienda, agua, electricidad, gas y otros combustibles | 3.559,8 | 3.551,3 |
| Grupo 5. Mobiliario, equip. del hogar y gastos crtes. de conserv. de la viv. | 434,1 | 486,9 |
| Grupo 6. Salud | 335,6 | 350,4 |
| Grupo 7. Transportes | 1.122,2 | 1.297,4 |
| Grupo 8. Comunicaciones | 323,8 | 336,8 |
| Grupo 9. Ocio, espectáculos y cultura | 629,0 | 652,5 |
| Grupo 10. Enseñanza | 67,2 | 129,8 |
| Grupo 11. Hoteles, cafés y restaurantes | 1.025,5 | 960,7 |
| Grupo 12. Otros bienes y servicios | 838,7 | 840,4 |

FUENTE: Encuesta de Presupuestos Familiares. Base 2006. INE.

4.2 MACROMAGNITUDES Y CONSUMO. INDICADORES DE CONSUMO

G.4.3 Gasto medio por persona y grupo (porcentaje). Año 2012

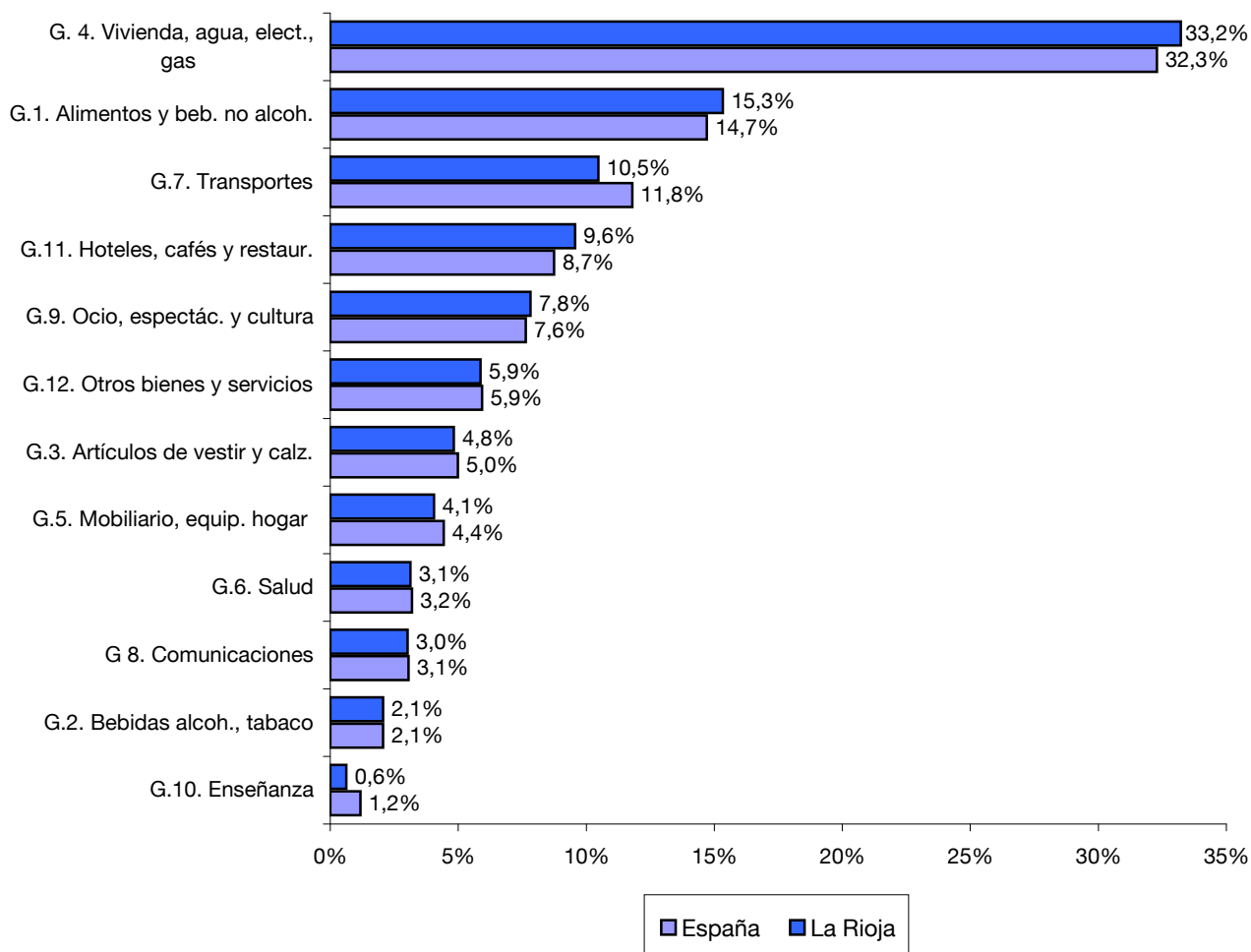

4.2 MACROMAGNITUDES Y CONSUMO. INDICADORES DE CONSUMO

4.2.8 GASTO TOTAL, GASTOS MEDIOS E ÍNDICE SOBRE EL GASTO MEDIO POR PERSONA, SEGÚN COMPOSICIÓN DEL HOGAR. AÑO 2012

| | LA RIOJA | ESPAÑA |
|--|--------------|---------------|
| GASTO TOTAL (Miles de euros) | | |
| Total | 3.391.383,0 | 509.407.513,5 |
| Hogares con 1 miembro | 615.617,9 | 75.694.776,0 |
| Hogares con 2 miembros | 1.015.860,4 | 147.177.361,2 |
| Hogares con 3 miembros | 815.704,5 | 122.923.717,8 |
| Hogares con 4 o más miembros | 944.200,2 | 163.611.658,4 |
| DISTRIBUCIÓN PORCENTUAL | | |
| Total | 100,0 | 100,0 |
| Hogares con 1 miembro | 18,2 | 14,9 |
| Hogares con 2 miembros | 30,0 | 28,9 |
| Hogares con 3 miembros | 24,1 | 24,1 |
| Hogares con 4 o más miembros | 27,8 | 32,1 |
| GASTO MEDIO POR HOGAR (Euros) | | |
| Total | 26.176,2 | 28.151,5 |
| Hogares con 1 miembro | 17.628,5 | 17.965,2 |
| Hogares con 2 miembros | 25.597,5 | 26.789,7 |
| Hogares con 3 miembros | 29.770,8 | 31.241,0 |
| Hogares con 4 o más miembros | 34.268,8 | 36.739,4 |
| GASTO MEDIO POR PERSONA (Euros) | | |
| Total | 10.717,3 | 10.998,7 |
| Hogares con 1 miembro | 17.628,5 | 17.965,2 |
| Hogares con 2 miembros | 12.798,7 | 13.394,9 |
| Hogares con 3 miembros | 9.923,6 | 10.413,7 |
| Hogares con 4 o más miembros | 7.871,7 | 8.472,9 |
| ÍNDICE SOBRE LA MEDIA DEL GASTO MEDIO POR PERSONA | | |
| Total | 100,0 | 100,0 |
| Hogares con 1 miembro | 164,5 | 163,3 |
| Hogares con 2 miembros | 119,4 | 121,8 |
| Hogares con 3 miembros | 92,6 | 94,7 |
| Hogares con 4 o más miembros | 73,5 | 77,0 |
| GASTO MEDIO POR UNIDAD DE CONSUMO (Euros) | | |
| Total | 15.813,8 | 16.470,2 |
| Hogares con 1 miembro | 17.628,5 | 17.965,2 |
| Hogares con 2 miembros | 17.141,8 | 17.918,6 |
| Hogares con 3 miembros | 15.474,7 | 16.319,2 |
| Hogares con 4 o más miembros | 13.975,6 | 14.915,0 |

FUENTE: Encuesta de Presupuestos Familiares. Base 2006. INE.

4.2 MACROMAGNITUDES Y CONSUMO. INDICADORES DE CONSUMO

4.2.9 GASTO TOTAL, GASTOS MEDIOS E ÍNDICE SOBRE EL GASTO MEDIO POR PERSONA, SEGÚN OCUPACIÓN DEL SUSTENTADOR PRINCIPAL. AÑO 2012

| | LA RIOJA | ESPAÑA |
|--|-------------|---------------|
| GASTO TOTAL (miles de euros) | 2.204.788,1 | 323.914.305,7 |
| Dirección de las empresas y de las Administraciones públicas | " | 25.791.989,1 |
| Técnicos y profesionales | 631.727,8 | 115.907.890,4 |
| Empleados de tipo administrativo y trabajadores de servicios y de comercio | 471.822,5 | 78.190.734,0 |
| Artesanos, trabajadores cualificados, operadores y montadores | 825.542,7 | 77.463.504,8 |
| Trabajadores no cualificados | " | 24.020.177,7 |
| Otro caso | " | 2.540.009,6 |
| DISTRIBUCIÓN PORCENTUAL | 100,0 | 100,0 |
| Dirección de las empresas y de las Administraciones públicas | " | 8,0 |
| Técnicos y profesionales | 28,7 | 35,8 |
| Empleados de tipo administrativo y trabajadores de servicios y de comercio | 21,4 | 24,1 |
| Artesanos, trabajadores cualificados, operadores y montadores | 37,4 | 23,9 |
| Trabajadores no cualificados | " | 7,4 |
| Otro caso | " | 0,8 |
| GASTO MEDIO POR HOGAR (Euros) | 29.638,3 | 32.004,8 |
| Dirección de las empresas y de las Administraciones públicas | " | 46.680,5 |
| Técnicos y profesionales | 33.596,7 | 37.219,7 |
| Empleados de tipo administrativo y trabajadores de servicios y de comercio | 26.796,9 | 29.330,6 |
| Artesanos, trabajadores cualificados, operadores y montadores | 29.072,7 | 29.756,3 |
| Trabajadores no cualificados | " | 21.590,5 |
| Otro caso | " | 35.042,3 |
| GASTO MEDIO POR PERSONA (Euros) | 10.889,0 | 11.189,7 |
| Dirección de las empresas y de las Administraciones públicas | " | 15.094,1 |
| Técnicos y profesionales | 13.192,7 | 14.025,1 |
| Empleados de tipo administrativo y trabajadores de servicios y de comercio | 10.432,3 | 10.657,2 |
| Artesanos, trabajadores cualificados, operadores y montadores | 10.110,7 | 9.442,6 |
| Trabajadores no cualificados | " | 7.479,5 |
| Otro caso | " | 11.419,4 |
| ÍNDICE SOBRE EL GASTO MEDIO POR PERSONA | 100,0 | 100,0 |
| Dirección de las empresas y de las Administraciones públicas | " | 134,9 |
| Técnicos y profesionales | 121,2 | 125,3 |
| Empleados de tipo administrativo y trabajadores de servicios y de comercio | 95,8 | 95,2 |
| Artesanos, trabajadores cualificados, operadores y montadores | 92,9 | 84,4 |
| Trabajadores no cualificados | " | 66,8 |
| Otro caso | " | 102,1 |
| GASTO MEDIO POR UNIDAD DE CONSUMO (Euros) | 16.749,3 | 17.519,7 |
| Dirección de las empresas y de las Administraciones públicas | " | 24.453,1 |
| Técnicos y profesionales | 19.882,9 | 21.553,3 |
| Empleados de tipo administrativo y trabajadores de servicios y de comercio | 15.709,2 | 16.395,6 |
| Artesanos, trabajadores cualificados, operadores y montadores | 15.781,1 | 15.215,3 |
| Trabajadores no cualificados | " | 11.678,1 |
| Otro caso | " | 18.265,1 |

FUENTE: Encuesta de Presupuestos Familiares. Base 2006. INE.

NOTA: (") Por falta de representatividad no pueden facilitarse estimaciones de estas celdas.

4.2 MACROMAGNITUDES Y CONSUMO. INDICADORES DE CONSUMO

4.2.10 DISTRIBUCIÓN DEL GASTO TOTAL SEGÚN SUBGRUPOS DE GASTO. AÑO 2012

| | LA RIOJA | | ESPAÑA | |
|---|----------------|------------|----------------|------------|
| | Miles de Euros | Porcentaje | Miles de Euros | Porcentaje |
| TOTAL | 3.391.383,0 | 100,0 | 509.407.513,5 | 100,0 |
| Productos alimenticios | 490.853,9 | 14,5 | 69.530.486,0 | 13,7 |
| Bebidas no alcohólicas | 29.343,3 | 0,9 | 5.400.504,9 | 1,1 |
| Bebidas alcohólicas | 17.099,9 | 0,5 | 3.202.723,7 | 0,6 |
| Tabaco | 52.720,8 | 1,6 | 7.264.507,6 | 1,4 |
| Narcóticos | " | " | " | " |
| Artículos de vestir | 123.145,3 | 3,6 | 19.208.289,3 | 3,8 |
| Calzado | 40.385,7 | 1,2 | 6.192.747,3 | 1,2 |
| Alquileres reales | 81.852,2 | 2,4 | 15.953.336,1 | 3,1 |
| Alquileres imputados | 731.616,0 | 21,6 | 109.020.757,7 | 21,4 |
| Gastos corrientes de mantenimiento y reparación de la vivienda | 27.096,9 | 0,8 | 4.221.358,0 | 0,8 |
| Otros servic. relac. con la vivienda (agua, basura, alcantar., comunitar.) | 119.419,9 | 3,5 | 13.586.093,0 | 2,7 |
| Electricidad, gas y otros combustibles | 166.489,8 | 4,9 | 21.697.851,9 | 4,3 |
| Muebles, artíc. amueblam., alfombras, otros revest. suelos y sus reparac. | 38.008,0 | 1,1 | 4.401.825,1 | 0,9 |
| Artículos textiles para el hogar y sus reparaciones | 14.082,7 | 0,4 | 2.067.775,7 | 0,4 |
| Aparatos de calefac. y de cocina, frigoríf., lavadoras y otros grandes electrodomésticos; accesorios y reparaciones de los mismos | 23.764,5 | 0,7 | 4.209.798,2 | 0,8 |
| Cristalería, vajilla, cubert., otros utensilios del hogar y sus reparac. | 6.220,5 | 0,2 | 990.705,1 | 0,2 |
| Herramientas para casa y jardín | 6.355,1 | 0,2 | 971.033,7 | 0,2 |
| Bienes y servicios para el mantenimiento corriente del hogar | 48.949,8 | 1,4 | 9.909.738,5 | 2,0 |
| Medicam. y otros prod. farmac., aparatos y material terapéutico | 39.441,9 | 1,2 | 6.618.914,6 | 1,3 |
| Servicios médicos y paramédicos extrahospitalarios | 64.763,9 | 1,9 | 8.854.913,6 | 1,7 |
| Servicios hospitalarios | " | " | 755.901,8 | 0,2 |
| Compra de vehículos | 88.693,6 | 2,6 | 12.774.508,0 | 2,5 |
| Utilización de vehículos personales | 233.679,9 | 6,9 | 40.177.241,2 | 7,9 |
| Servicio de transporte | 32.726,2 | 1,0 | 7.135.688,3 | 1,4 |
| Servicios postales | " | " | 123.578,9 | 0,0 |
| Equipos de teléfono y fax | 1.759,2 | 0,1 | 277.773,2 | 0,1 |
| Servicios de teléfono, telégrafo y fax | 99.836,7 | 2,9 | 15.199.248,6 | 3,0 |
| Equipos y accesorios audiovis., fotográf. y de procesamiento de información, incluyendo sus reparaciones | 22.391,5 | 0,7 | 3.854.188,9 | 0,8 |
| Otros bienes duraderos importantes para el ocio y la cultura | " | " | 532.867,3 | 0,1 |
| Otros artículos y equip. recreativos; flores, jardinería y mascotas | 25.416,5 | 0,8 | 4.819.275,1 | 1,0 |
| Servicios recreativos y culturales | 68.111,4 | 2,0 | 10.054.262,0 | 2,0 |
| Prensa, librería y papelería | 30.392,0 | 0,9 | 4.331.295,3 | 0,9 |
| Vacaciones todo incluido | 51.590,3 | 1,5 | 6.628.118,6 | 1,3 |
| Educación infantil y primaria | " | " | 1.586.353,0 | 0,3 |
| Educación secundaria general | " | " | 785.612,4 | 0,2 |
| Formac. profes. y enseñanzas de régimen especial de grado medio | " | " | 146.098,7 | 0,0 |
| Educación superior | 9.780,9 | 0,3 | 2.386.071,8 | 0,5 |
| Enseñanza no definida por el grado | 7.100,6 | 0,2 | 1.107.080,5 | 0,2 |
| Comidas y bebidas fuera del hogar | 298.492,6 | 8,8 | 41.539.716,2 | 8,2 |
| Servicios de alojamiento | 26.011,9 | 0,8 | 2.955.595,1 | 0,6 |
| Cuidados personales | 85.205,4 | 2,5 | 12.619.725,8 | 2,5 |
| Efectos personales no declarados anteriormente | 25.213,8 | 0,7 | 3.055.846,9 | 0,6 |
| Protección social | 17.254,5 | 0,5 | 1.346.212,7 | 0,3 |
| Servicios de seguros | 99.354,8 | 2,9 | 18.053.577,3 | 3,5 |
| Servicios financieros no declarados en otra parte | " | " | " | " |
| Otros servicios no declarados anteriormente | 36.822,2 | 1,1 | 3.374.453,2 | 0,7 |
| Dinero de bolsillo a menores residentes en el hogar | 1.547,4 | 0,1 | 164.071,0 | 0,0 |
| Remesas a miembros del hogar no residentes en la vivienda | " | " | 292.821,1 | 0,1 |

FUENTE: Encuesta de Presupuestos Familiares. Base 2006. INE.

NOTA: ("") Por falta de representatividad no pueden facilitarse estimaciones de estas celdas.

4.2 MACROMAGNITUDES Y CONSUMO. INDICADORES DE CONSUMO

4.2.11 DISTRIBUCIÓN DEL GASTO MEDIO POR HOGAR, POR PERSONA Y POR UNIDAD DE CONSUMO, SEGÚN SUBGRUPOS DE GASTO. AÑO 2012

Unidades: Euros

| | LA RIOJA | | | ESPAÑA | | |
|--|----------|------------|------------------|----------|------------|------------------|
| | Gm/hogar | Gm/persona | Gm/unid. consumo | Gm/hogar | Gm/persona | Gm/unid. consumo |
| TOTAL | 26.176,2 | 10.717,3 | 15.813,8 | 28.151,5 | 10.998,7 | 16.470,2 |
| Productos alimenticios | 3.788,6 | 1.551,2 | 2.288,8 | 3.842,5 | 1.501,3 | 2.248,1 |
| Bebidas no alcohólicas | 226,5 | 92,7 | 136,8 | 298,5 | 116,6 | 174,6 |
| Bebidas alcohólicas | 132,0 | 54,0 | 79,7 | 177,0 | 69,2 | 103,6 |
| Tabaco | 406,9 | 166,6 | 245,8 | 401,5 | 156,9 | 234,9 |
| Narcóticos | " | " | " | " | " | " |
| Artículos de vestir | 950,5 | 389,2 | 574,2 | 1.061,5 | 414,7 | 621,0 |
| Calzado | 311,7 | 127,6 | 188,3 | 342,2 | 133,7 | 200,2 |
| Alquileres reales | 631,8 | 258,7 | 381,7 | 881,6 | 344,5 | 515,8 |
| Alquileres imputados | 5.646,9 | 2.312,0 | 3.411,5 | 6.024,8 | 2.353,9 | 3.524,9 |
| Gastos corrientes de mantenimiento y reparación de la vivienda | 209,2 | 85,6 | 126,4 | 233,3 | 91,1 | 136,5 |
| Otros serv. relativos a vivienda (agua, basura, alcant., comunitar.) | 921,7 | 377,4 | 556,9 | 750,8 | 293,3 | 439,3 |
| Electricidad, gas y otros combustibles | 1.285,0 | 526,1 | 776,3 | 1.199,1 | 468,5 | 701,5 |
| Muebles, artíc. amuebl., alfombras, otros revest. suelos y sus rep. | 293,4 | 120,1 | 177,2 | 243,3 | 95,0 | 142,3 |
| Artículos textiles para el hogar y sus reparaciones | 108,7 | 44,5 | 65,7 | 114,3 | 44,7 | 66,9 |
| Aparatos de calefac. y de cocina, frigoríf., lavadoras y otros grandes electrodomést.; accesorios y reparaciones de los mismos | 183,4 | 75,1 | 110,8 | 232,7 | 90,9 | 136,1 |
| Cristalería, vajilla, cubert., otros utensilios del hogar y sus reparac. | 48,0 | 19,7 | 29,0 | 54,8 | 21,4 | 32,0 |
| Herramientas para casa y jardín | 49,1 | 20,1 | 29,6 | 53,7 | 21,0 | 31,4 |
| Bienes y servicios para el mantenimiento corriente del hogar | 377,8 | 154,7 | 228,3 | 547,6 | 214,0 | 320,4 |
| Medicam. y otros prod. farmac., aparatos y material terapéutico | 304,4 | 124,6 | 183,9 | 365,8 | 142,9 | 214,0 |
| Servicios médicos y paramédicos extrahospitalarios | 499,9 | 204,7 | 302,0 | 489,4 | 191,2 | 286,3 |
| Servicios hospitalarios | " | " | " | 41,8 | 16,3 | 24,4 |
| Compra de vehículos | 684,6 | 280,3 | 413,6 | 706,0 | 275,8 | 413,0 |
| Utilización de vehículos personales | 1.803,6 | 738,5 | 1.089,6 | 2.220,3 | 867,5 | 1.299,0 |
| Servicio de transporte | 252,6 | 103,4 | 152,6 | 394,3 | 154,1 | 230,7 |
| Servicios postales | " | " | " | 6,8 | 2,7 | 4,0 |
| Equipos de teléfono y fax | 13,6 | 5,6 | 8,2 | 15,4 | 6,0 | 9,0 |
| Servicios de teléfono, telégrafo y fax | 770,6 | 315,5 | 465,5 | 840,0 | 328,2 | 491,4 |
| Equipos y accesorios audiovis., fotográf. y de procesamiento de información, incluyendo sus reparaciones | 172,8 | 70,8 | 104,4 | 213,0 | 83,2 | 124,6 |
| Otros bienes duraderos importantes para el ocio y la cultura | " | " | " | 29,5 | 11,5 | 17,2 |
| Otros artículos y equip. recreativos; flores, jardinería y mascotas | 196,2 | 80,3 | 118,5 | 266,3 | 104,1 | 155,8 |
| Servicios recreativos y culturales | 525,7 | 215,2 | 317,6 | 555,6 | 217,1 | 325,1 |
| Prensa, librería y papelería | 234,6 | 96,0 | 141,7 | 239,4 | 93,5 | 140,0 |
| Vacaciones todo incluido | 398,2 | 163,0 | 240,6 | 366,3 | 143,1 | 214,3 |
| Educación infantil y primaria | " | " | " | 87,7 | 34,3 | 51,3 |
| Educación secundaria general | " | " | " | 43,4 | 17,0 | 25,4 |
| Formac. profes. y enseñanzas de régimen especial de grado medio | " | " | " | 8,1 | 3,2 | 4,7 |
| Educación superior | 75,5 | 30,9 | 45,6 | 131,9 | 51,5 | 77,2 |
| Enseñanza no definida por el grado | 54,8 | 22,4 | 33,1 | 61,2 | 23,9 | 35,8 |
| Comidas y bebidas fuera del hogar | 2.303,9 | 943,3 | 1.391,9 | 2.295,6 | 896,9 | 1.343,1 |
| Servicios de alojamiento | 200,8 | 82,2 | 121,3 | 163,3 | 63,8 | 95,6 |
| Cuidados personales | 657,7 | 269,3 | 397,3 | 697,4 | 272,5 | 408,0 |
| Efectos personales no declarados anteriormente | 194,6 | 79,7 | 117,6 | 168,9 | 66,0 | 98,8 |
| Protección social | 133,2 | 54,5 | 80,5 | 74,4 | 29,1 | 43,5 |
| Servicios de seguros | 766,9 | 314,0 | 463,3 | 997,7 | 389,8 | 583,7 |
| Servicios financieros no declarados en otra parte | " | " | " | " | " | " |
| Otros servicios no declarados anteriormente | 284,2 | 116,4 | 171,7 | 186,5 | 72,9 | 109,1 |
| Dinero de bolsillo a menores residentes en el hogar | 11,9 | 4,9 | 7,2 | 9,1 | 3,5 | 5,3 |
| Remesas a miembros del hogar no residentes en la vivienda | " | " | " | 16,2 | 6,3 | 9,5 |

FUENTE: Encuesta de Presupuestos Familiares. Base 2006. INE.

NOTA: (") Por falta de representatividad no pueden facilitarse estimaciones de estas celdas.



5. SECTOR AGRARIO

Conceptos

Explotación Agrícola. Es la unidad técnico - económica de la que se obtienen productos agrícolas, ganaderos y forestales bajo la responsabilidad de un titular. Se caracteriza generalmente por estar bajo la responsabilidad de un solo empresario y por la utilización de los mismos medios de producción: mano de obra, maquinaria.

Explotación Agrícola con tierras. Aquella cuya superficie, en una o varias parcelas aunque no sean contiguas, sea igual o superior a 0,1 Ha.

Explotaciones Agrícolas sin tierras. Son las que tienen menos de 0,1 Ha. y un determinado número de cabezas de ganado que varía según el tipo:

- Una o más cabezas de ganado vacuno.
- Dos o más cabezas de ganado caballar, mular o asnal.
- Seis o más cabezas de ganado ovino o caprino.
- Dos o más cabezas de ganado porcino.
- Cincuenta o más cabezas de aves.
- Treinta o más cabezas de conejas madres.
- Diez o más colmenas.

Parcela. Toda extensión de tierra que está bajo una sola linde, es decir, rodeada de terreno, edificios o aguas que no pertenezcan a la explotación.

Superficie Total (ST). Está constituida por la superficie de todas las parcelas que integran la explotación: La superficie propiedad del titular, la arrendada de otros para su explotación y la superficie explotada con arreglo a otras formas de tenencia.

Superficie Agrícola Útil (SAU). Es el conjunto de la superficie de tierras labradas y tierras para pastos permanentes.

Régimen de tenencias de tierras. Forma jurídica bajo la cual actúa el titular de la explotación. Una misma explotación puede estar constituida por tierras bajo distintas formas de tenencia:

- En propiedad: Aquellas tierras sobre las que el titular tiene derecho de propiedad, con título escrito o sin él, y las que han sido explotadas pacífica e interrumpidamente por el titular durante treinta años como mínimo sin pago de renta. Se incluyen las tierras en usufructo.
- En arrendamiento: Aquellas tierras que siendo propiedad de persona ajena a la explotación son utilizadas por el empresario, mediante el pago de un canon o renta, para el desarrollo de la actividad agraria.
- En aparcería: Aquellas tierras propiedad de tercera persona cedidas temporalmente al aparcerero mediante el pago de un tanto por ciento del producto obtenido.
- Otros: Los no comprendidos entre los anteriores, como la cesión gratuita, en fideicomiso, etc.

Tierras labradas. Son las que reciben cuidados culturales sea cual fuere su aprovechamiento y la fecha en que se haya realizado dentro del año agrícola. Se distinguen las siguientes clases de cultivos:

- Cultivos herbáceos. Cereales para grano, leguminosas para grano, patatas, cultivos industriales, cultivos forrajeros (dedicados a la alimentación del ganado), hortalizas, flores, plantas ornamentales, semillas y plantas destinadas a la venta y otros cultivos.
- Cultivos leñosos. Frutales, olivar, viñedo, viveros de cultivos leñosos no forestales, cultivos leñosos en invernadero y otros cultivos permanentes.
- Barbechos. Son tierras que han permanecido en descanso durante el curso de la campaña sin ningún cultivo, pero que han recibido algunas labores.
- Huertos familiares. Superficies dedicadas al cultivo de productos agrarios hortofrutícolas (incluida la patata), cuya producción se dedica principalmente al autoconsumo en la explotación. Su superficie ha de ser inferior a 5 áreas (500 m²).

Tierras para pastos permanentes. Son tierras no incluidas en la rotación de cultivos, dedicadas de forma permanente (por un periodo de cinco años o más) a la producción de hierba. Se consideran los siguientes tipos:

- Prados o praderas permanentes. Tierras dedicadas permanentemente a la producción de hierba, características de zonas con cierto grado de humedad y cuyo aprovechamiento prioritario se realiza mediante siega. Pueden recibir algunos cuidados culturales como resiembra, abonado, pases de rodillo o tabla, etc. Se excluyen los cultivos forrajeros por incluirse en cultivos herbáceos.
- Otras superficies utilizadas para pastos. Otros terrenos no comprendidos en el apartado anterior que se han utilizado como pasto para el ganado. Se incluyen las dehesas a pastos y también el erial y el matorral cuando sobre ellos se ha realizado algún aprovechamiento ganadero.

Otras tierras. Son aquellas que forman parte de la explotación pero no constituyen la SAU. Se distinguen las siguientes modalidades:

- Erial. Terreno que se caracteriza por su escaso rendimiento y que no ha proporcionado ningún aprovechamiento ganadero.
- Espartizal. Terrenos con población principal de esparto o albardín, cuya producción no se recolecta pues en el caso de haber obtenido algún rendimiento debe registrarse dentro del grupo de cultivo leñosos, formando así parte de la SAU.
- Matorral. Terreno con predominio de arbustos espontáneos: jara, brezo, aulaga, tojo, retama, romero, tomillo, palmito, coscoja, piorno, lentisco, etc.
- Especies arbóreas forestales. Se incluyen en esta modalidad las superficies cubiertas de especies arbóreas forestales, que no son utilizadas principalmente con fines agrícolas o con otros fines distintos de los forestales.
- Otras superficies. Se incluyen en este epígrafe aquellas tierras que formando parte de la superficie total (ST) de la explotación no son SAU ni pertenecen a ninguno de los apartados anteriores.

Tierras de secano. Las que no han recibido más agua que la lluvia.

Tierras de regadío. Las que han recibido agua mediante cualquier procedimiento establecido por el hombre.

Titular de la explotación. Es la persona física o jurídica que actuando con libertad y con autonomía, asume el riesgo de una explotación agrícola, dirigiéndola por sí o mediante otra persona.

Un titular de la explotación puede ser:

- Persona física: Una o más personas explotan en común una agrupación de tierras o ganados, sin haber formalizado legalmente una sociedad o agrupación.
- Sociedad: Se considera como tal aquella agrupación de personas cuyo contrato de sociedad está documentado en escritura pública y está a su vez inscrito en el Registro mercantil. Dichas sociedades se clasifican en Sociedad Anónima, Responsabilidad Limitada, Colectiva y Comanditaria.
- Entidad Pública: La titularidad en este caso corre a cargo de alguna de las diferentes Administraciones Públicas: Central, Autonómica y Local.
- Cooperativa de producción. Aquella agrupación que, sometiéndose a los principios y disposiciones de la Ley General de Cooperativas y a sus normas de desarrollo, se dedica, en régimen de empresa común, a la obtención de productos agrarios.
- Otra condición jurídica. Se incluirá en este epígrafe cualquier persona jurídica no clasificada en los anteriores apartados: Comunidad de Bienes, Sociedad Civil, etc.

Producción total agraria. Conjunto de bienes y servicios producidos por el sector agrario nacional en un periodo determinado (generalmente de un año), cualquiera que sea su destino.

Producción final agraria. Es la diferencia entre la producción total y el reemplazo.

Reemplazo: Son todas aquellas partidas de la Producción total utilizadas de nuevo en el proceso productivo agrario sin que hayan sufrido ninguna transformación previa fuera del sector.

Gastos fuera del sector: Comprende todos aquellos gastos realizados fuera del sector necesarios para el desarrollo del proceso productivo agrario, tales como semillas selectas, fertilizantes, carburantes, etc.

Valor Añadido Bruto (VAB) a precios de mercado: Se obtiene por la diferencia entre la Producción Final Agraria y los gastos fuera del sector necesarios para llevar a cabo el proceso productivo agrario.

Valor Añadido Bruto (VAB) al coste de los factores: Se obtiene detrayendo al Valor Añadido Bruto a precios de mercado, el importe de los impuestos indirectos y sumando las subvenciones.

Amortizaciones: Supone el valor del deterioro anual del capital fijo que interviene en el proceso productivo.

Valor Añadido Neto (VAN) a Coste de los Factores o Renta Agraria: representa el valor generado por la actividad de la producción agraria. Mide la remuneración de los medios de producción (tierra, capital y trabajo). Es igual al Valor Añadido Bruto al coste de los factores menos el importe de las amortizaciones.

5.1 SECTOR AGRARIO. CENSO AGRARIO

5.1.1 PRINCIPALES CARACTERÍSTICAS CENSALES

| | LA RIOJA | | | ESPAÑA |
|---|----------|---------|---------|------------|
| | 1989 | 1999 | 2009 | 2009 |
| TOTAL EXPLOTACIONES | 26.455 | 19.415 | 10.234 | 989.796 |
| EXPLOTACIONES CON TIERRAS | | | | |
| Número de explotaciones censadas | 26.197 | 19.085 | 10.026 | 971.602 |
| Superficie total (Ha) | 456.335 | 447.932 | 352.376 | 30.614.351 |
| S.A.U. (Ha) | 189.603 | 240.232 | 230.218 | 23.752.793 |
| Tamaño medio explotación (Ha) | 17,42 | 23,47 | 35,15 | 31,51 |
| Número de parcelas | 286.104 | 262.866 | " | " |
| Parcelas por explotación | 10,92 | 13,77 | " | " |
| Superf. media por parcela de explotación (Ha) | 1,60 | 1,70 | " | " |
| EXPLOTACIONES SIN TIERRAS | | | | |
| Número de explotaciones | 258 | 330 | 208 | 18.194 |

FUENTE: Censos Agrarios, 1989, 1999 y 2009. INE.

5.1.2 NÚMERO DE EXPLOTACIONES CON TIERRAS, SEGÚN SUPERFICIE

| | LA RIOJA | | ESPAÑA |
|----------------------------------|----------|--------|---------|
| | 1999 | 2009 | 2009 |
| Explotaciones con tierras | 19.085 | 10.026 | 971.602 |
| Explotaciones sin SAU | 1.785 | 28 | 4.309 |
| Explotaciones con SAU | 17.300 | 9.998 | 967.293 |
| Menores de 1 Ha | 4.844 | 483 | 81.630 |
| De 1 a < 2 Ha | 2.695 | 1.826 | 188.642 |
| De 2 a < 5 Ha | 3.754 | 2.460 | 232.800 |
| De 5 a < 10 Ha | 2.328 | 1.767 | 141.862 |
| De 10 a < 20 Ha | 1.722 | 1.441 | 110.966 |
| De 20 a < 30 Ha | 749 | 692 | 53.008 |
| De 30 a < 50 Ha | 570 | 577 | 54.732 |
| De 50 a < 100 Ha | 392 | 409 | 52.465 |
| Mayores o iguales a 100 Ha | 246 | 343 | 51.188 |

FUENTE: Censos Agrarios, 1999 y 2009. INE.

5.1 SECTOR AGRARIO. CENSO AGRARIO

5.1.3 EXPLOTACIONES AGRARIAS Y SUPERFICIE AGRARIA UTILIZADA (S.A.U.) POR RÉGIMENES DE TENENCIA

| | LA RIOJA | | | | ESPAÑA | |
|---|------------|---------|------------|---------|------------|------------|
| | 1999 | | 2009 | | 2009 | |
| | Nº explot. | Ha | Nº explot. | Ha | Nº explot. | Ha |
| Todos los regímenes | 17.300 | 240.232 | 9.998 | 230.218 | 967.293 | 23.752.793 |
| Propiedad | 16.396 | 136.358 | 9.011 | 128.608 | 855.890 | 14.486.970 |
| Arrendamiento | 3.281 | 47.043 | 2.349 | 58.707 | 210.113 | 7.545.148 |
| Aparcería y otros regímenes de tenencia | 1.461 | 56.831 | 1.374 | 42.903 | 92.540 | 1.720.675 |

FUENTE: Censos Agrarios, 1999 y 2009. INE.

G.5.1 Superficie agraria utilizada por régimen de tenencia. Año 2009

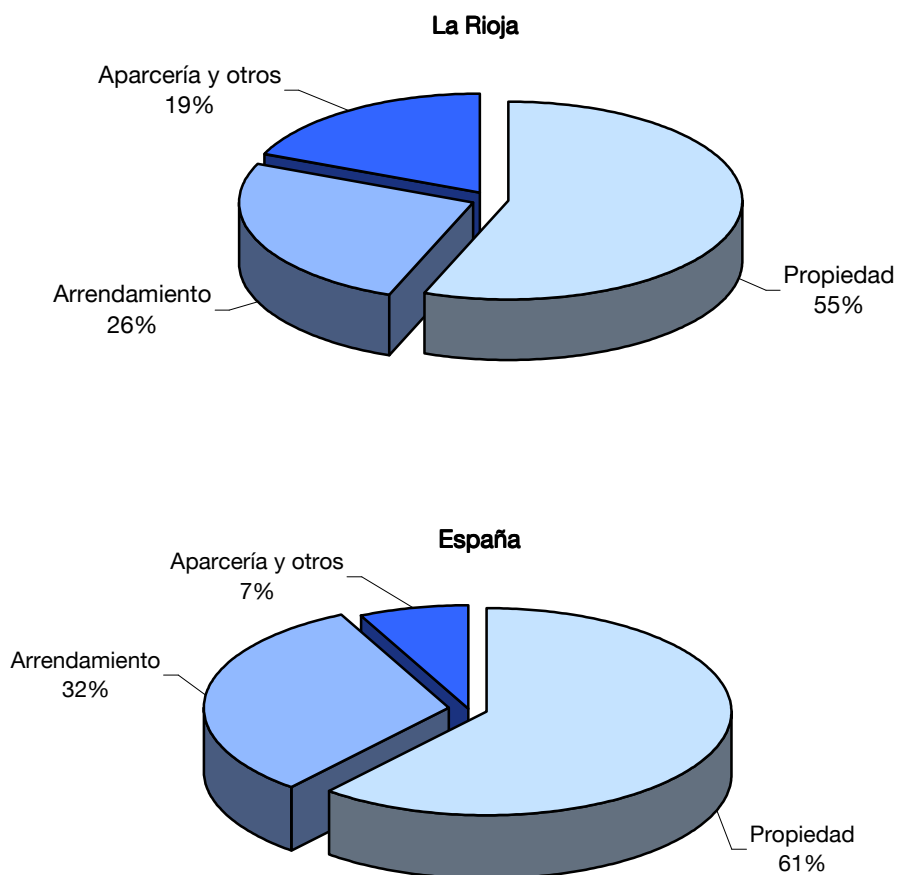

5.1 SECTOR AGRARIO. CENSO AGRARIO

5.1.4 UNIDADES DE TRABAJO AÑO EN LA EXPLOTACIÓN

| | LA RIOJA | | ESPAÑA | |
|------------------------------|----------|-------|---------|--|
| | 1999 | 2009 | 2009 | |
| TOTAL | 12.718 | 9.368 | 887.969 | |
| Mano de obra familiar | | | | |
| Total | 9.360 | 6.210 | 563.683 | |
| Titular | 6.504 | 4.741 | 330.909 | |
| Otros miembros de la familia | 2.856 | 1.469 | 232.774 | |
| Mano de obra no familiar | | | | |
| Total | 3.358 | 3.158 | 324.286 | |
| Fija | 2.149 | 1.540 | 156.174 | |
| Eventual | 1.209 | 1.618 | 168.113 | |

FUENTE: Censos Agrarios, 1999 y 2009. INE.

5.1 SECTOR AGRARIO. CENSO AGRARIO

5.1.5 GANADERÍA: EXPLOTACIONES Y NÚMERO DE CABEZAS DE GANADO

| | LA RIOJA | | ESPAÑA | |
|---------------------------|----------|---------|------------|------|
| | 1999 | 2009 | 1999 | 2009 |
| Bovinos | | | | |
| Explotaciones | 414 | 303 | 111.837 | |
| Nº de cabezas | 34.002 | 42.487 | 5.840.801 | |
| Ovinos | | | | |
| Explotaciones | 452 | 313 | 68.975 | |
| Nº de cabezas | 172.367 | 128.033 | 16.574.220 | |
| Caprinos | | | | |
| Explotaciones | 232 | 160 | 29.862 | |
| Nº de cabezas | 11.324 | 9.675 | 2.363.522 | |
| Porcinos | | | | |
| Explotaciones | 565 | 115 | 69.772 | |
| Nº de cabezas | 94.988 | 112.959 | 24.712.057 | |
| Equinos | | | | |
| Explotaciones | 597 | 289 | 51.033 | |
| Nº de cabezas | 2.364 | 3.504 | 317.874 | |
| Aves (excepto avestruces) | | | | |
| Explotaciones | 901 | 214 | 96.958 | |
| Nº de cabezas (miles) | 1.803 | 3.453 | 200.904 | |
| Avestruces | | | | |
| Explotaciones | 3 | " | " | |
| Nº de cabezas | 81 | " | " | |
| Conejas madres | | | | |
| Explotaciones | 205 | 51 | 24.947 | |
| Nº de cabezas | 9.445 | 12.622 | 1.088.718 | |
| Colmenas | | | | |
| Explotaciones | 60 | 52 | 8.099 | |
| Nº de colmenas | 4.349 | 4.294 | 631.476 | |

FUENTE: Censos Agrarios, 1999 y 2009. INE.

5.1 SECTOR AGRARIO. CENSO AGRARIO

5.1.6 DISTRIBUCIÓN DE LA SUPERFICIE DE AGRICULTURA ECOLÓGICA CERTIFICADA (1) EN LAS EXPLOTACIONES CON SAU. AÑO 2009

| | Total explotaciones | SAU (Ha) | | | | | | | | |
|-------------------------------|---------------------|------------|------------|------------|-------------|--------------|--------------|--------------|---------------|---------------|
| | | Menos de 1 | De 1 a < 2 | De 2 a < 5 | De 5 a < 10 | De 10 a < 20 | De 20 a < 30 | De 30 a < 50 | De 50 a < 100 | Mayor o = 100 |
| Nº DE EXPLOTACIONES | 161 | 1 | 14 | 15 | 21 | 29 | 29 | 15 | 18 | 19 |
| Cereales | 8 | - | 2 | - | - | 1 | 1 | 3 | - | 1 |
| Leguminosas | 1 | - | - | - | - | - | - | 1 | - | - |
| Patatas | 1 | - | - | - | - | - | - | 1 | - | - |
| Remolacha azucarera | 1 | - | - | - | - | - | - | - | 1 | - |
| Cultivos oleaginosos | 3 | - | - | - | 1 | - | 1 | 1 | - | - |
| Hortalizas | 4 | - | 2 | 1 | - | 1 | - | - | - | - |
| Prados o praderas permanentes | 3 | - | 1 | - | - | - | - | - | - | 2 |
| Frutales (excepto cítricos) | 75 | 1 | 4 | 5 | 12 | 20 | 13 | 8 | 8 | 4 |
| Olivar | 68 | 1 | 9 | 8 | 11 | 6 | 12 | 6 | 8 | 7 |
| Uva de vinificación | 45 | - | 4 | 4 | 8 | 6 | 8 | 4 | 4 | 7 |
| Otros cultivos | 14 | - | 2 | - | 3 | 1 | 3 | 1 | 1 | 3 |
| SUPERFICIE | 2.535 | - | 15 | 34 | 100 | 254 | 262 | 175 | 220 | 1.474 |
| Cereales | 149 | - | 1 | - | - | 4 | 1 | 8 | - | 135 |
| Leguminosas | 11 | - | - | - | - | - | - | 11 | - | - |
| Patatas | 4 | - | - | - | - | - | - | 4 | - | - |
| Remolacha azucarera | 10 | - | - | - | - | - | - | - | 10 | - |
| Cultivos oleaginosos | 17 | - | - | - | 6 | - | 11 | 1 | - | - |
| Hortalizas | 3 | - | 1 | - | - | 2 | - | - | - | - |
| Prados o praderas permanentes | 1.027 | - | - | - | - | - | - | - | - | 1.027 |
| Frutales (excepto cítricos) | 620 | - | 2 | 9 | 37 | 195 | 133 | 65 | 132 | 46 |
| Olivar | 414 | - | 6 | 13 | 17 | 27 | 64 | 58 | 59 | 170 |
| Uva de vinificación | 235 | - | 3 | 11 | 33 | 24 | 38 | 26 | 18 | 82 |
| Otros cultivos | 44 | - | 1 | - | 7 | 2 | 15 | 3 | 1 | 15 |

FUENTE: Censo Agrario 2009. INE.

(1) Superficie calificada y/o en periodo de conversión.

5.1 SECTOR AGRARIO. CENSO AGRARIO

5.1.7 GANADERÍA DE PRODUCCIÓN ECOLÓGICA, SEGÚN TAMAÑO DE LA EXPLOTACIÓN. AÑO 2009

| | Bovino | | Ovino y caprino | | Porcino | | Otros animales |
|--------------------------------|---------------------|---------------|---------------------|---------------|---------------------|---------------|---------------------|
| | Nº de explotaciones | Nº de cabezas | Nº de explotaciones | Nº de cabezas | Nº de explotaciones | Nº de cabezas | Nº de explotaciones |
| TODAS LAS EXPLOTACIONES | 1 | 110 | 1 | 292 | 1 | 220 | 7 |
| Explotaciones sin tierras | - | - | - | - | - | - | 1 |
| Explotaciones con tierras | 1 | 110 | 1 | 292 | 1 | 220 | 6 |
| Sin SAU | - | - | - | - | - | - | - |
| Con SAU (Ha) | 1 | 110 | 1 | 292 | 1 | 220 | 6 |
| < 1 | - | - | - | - | - | - | 1 |
| 1 a < 2 | - | - | - | - | - | - | - |
| 2 a < 5 | - | - | - | - | - | - | 3 |
| 5 a < 10 | - | - | - | - | 1 | 220 | - |
| 10 a < 20 | - | - | - | - | - | - | - |
| 20 a < 30 | - | - | 1 | 292 | - | - | 1 |
| 30 a < 50 | - | - | - | - | - | - | - |
| 50 a < 100 | - | - | - | - | - | - | - |
| >=100 | 1 | 110 | - | - | - | - | 1 |

FUENTE: Censo Agrario 2009. INE.

5.1.8 CLASIFICACIÓN DE LA PRODUCCIÓN ECOLÓGICA, SEGÚN SUPERFICIE AGRÍCOLA UTILIZADA. AÑO 2009

| | TOTAL | | Calificada | | En periodo de conversión | |
|-----------------------------------|---------------------|-------|---------------------|-------|--------------------------|-----|
| | Nº de explotaciones | Ha | Nº de explotaciones | Ha | Nº de explotaciones | Ha |
| EXPLOTACIONES CON SAU (Ha) | 161 | 2.535 | 136 | 2.141 | 29 | 394 |
| < 1 | 1 | 0 | 1 | 0 | - | - |
| 1 a < 2 | 14 | 15 | 10 | 8 | 5 | 7 |
| 2 a < 5 | 15 | 34 | 10 | 19 | 6 | 14 |
| 5 a < 10 | 21 | 100 | 19 | 82 | 2 | 18 |
| 10 a < 20 | 29 | 254 | 24 | 218 | 5 | 36 |
| 20 a < 30 | 29 | 262 | 26 | 212 | 3 | 50 |
| 30 a < 50 | 15 | 175 | 12 | 145 | 4 | 31 |
| 50 a < 100 | 18 | 220 | 17 | 192 | 2 | 28 |
| >=100 | 19 | 1.474 | 17 | 1.265 | 2 | 209 |

FUENTE: Censo Agrario 2009. INE.

5.1 SECTOR AGRARIO. CENSO AGRARIO

5.1.9 EXPLOTACIONES CON EQUIPO PARA LA PRODUCCIÓN DE ENERGÍA RENOVABLE. AÑO 2009

Unidades: Número de explotaciones

| | Todos los tipos | Eólica | Biometano | Otra energía de biomasa | Solar | Hidro-energía | Otras fuentes |
|----------------------------|-----------------|--------|-----------|-------------------------|-------|---------------|---------------|
| LA RIOJA | | | | | | | |
| Explotaciones sin SAU | - | - | - | - | - | - | - |
| Explotaciones con SAU (Ha) | 28 | 9 | - | - | 19 | - | 2 |
| < 1 | 2 | - | - | - | 2 | - | - |
| 1 a < 2 | 1 | 1 | - | - | - | - | - |
| 2 a < 5 | 5 | 1 | - | - | 4 | - | - |
| 5 a < 10 | 4 | 3 | - | - | 2 | - | - |
| 10 a < 20 | 2 | 1 | - | - | 1 | - | - |
| 20 a < 30 | - | - | - | - | - | - | - |
| 30 a < 50 | 5 | 1 | - | - | 4 | - | - |
| 50 a < 100 | 2 | - | - | - | 2 | - | - |
| >=100 | 7 | 2 | - | - | 4 | - | 2 |
| ESPAÑA | | | | | | | |
| Explotaciones sin SAU | 172 | 23 | 1 | 10 | 144 | - | 4 |
| Explotaciones con SAU (Ha) | 4.086 | 658 | 14 | 372 | 3.099 | 10 | 101 |
| < 1 | 150 | 10 | - | 5 | 134 | - | 6 |
| 1 a < 2 | 313 | 64 | 1 | 21 | 227 | 1 | 10 |
| 2 a < 5 | 562 | 80 | 2 | 57 | 423 | - | 16 |
| 5 a < 10 | 484 | 79 | 4 | 35 | 372 | 2 | 13 |
| 10 a < 20 | 511 | 75 | 1 | 40 | 407 | 2 | 8 |
| 20 a < 30 | 319 | 47 | 2 | 28 | 249 | 1 | 4 |
| 30 a < 50 | 369 | 51 | - | 40 | 288 | 1 | 6 |
| 50 a < 100 | 521 | 89 | - | 50 | 387 | 1 | 16 |
| >=100 | 857 | 163 | 4 | 96 | 612 | 2 | 22 |

FUENTE: Censo Agrario 2009. INE.

NOTA: Los totales no coinciden con la suma de los parciales porque hay explotaciones que comparten instalaciones, y explotaciones que disponen de más de un tipo de energía renovable.

5.1 SECTOR AGRARIO. CENSO AGRARIO

5.1.10 DESARROLLO RURAL: OTRAS ACTIVIDADES COMPLEMENTARIAS DE LA EXPLOTACIÓN SEGÚN TAMAÑO DE LA MISMA (Ha). AÑO 2009

Unidades: Número de explotaciones

| | Explotac. con SAU | < 1 | 1 a <2 | 2 a <5 | 5 a <10 | 10 a <20 | 20 a <30 | 30 a <50 | 50 a <100 | >=100 |
|--|----------------------|-----|--------|--------|---------|----------|----------|----------|-----------|-------|
| TOTAL | 225 | 5 | 23 | 22 | 39 | 40 | 23 | 28 | 23 | 22 |
| Turismo, alojam. y otras activid. recreativas | 16 | - | 4 | - | 3 | 4 | 1 | 1 | 1 | 2 |
| Artesanía | 5 | - | - | 1 | 1 | - | 1 | - | - | 2 |
| Transformac. de pdtos. agrícolas (elaborac. embutidos, queso, vino,...) | 114 | 3 | 7 | 9 | 22 | 27 | 17 | 13 | 9 | 7 |
| Producción energía renovable para venta (eólica, biogas, solar,...) | 3 | - | - | - | 1 | - | - | 1 | - | 1 |
| Transformación de la madera (aserrado) | 4 | 1 | - | 1 | 1 | 1 | - | - | - | - |
| Trabajos agrícolas bajo contrato para otras explotaciones | 39 | 1 | 1 | 3 | 6 | 3 | 3 | 8 | 10 | 4 |
| Trabajos no agrícolas bajo contrato | 19 | - | 2 | 7 | 2 | 1 | 1 | 3 | 2 | 1 |
| Selvicultura | 6 | - | 1 | 2 | 1 | - | - | 1 | - | 1 |
| Otras | 29 | - | 8 | - | 5 | 5 | 1 | 2 | 2 | 6 |

FUENTE: Censo Agrario 2009. INE.

5.1.11 DESARROLLO RURAL: IMPORTANCIA DE LAS OTRAS ACTIVIDADES COMPLEMENTARIAS (1) SEGÚN TAMAÑO DE LA EXPLOTACIÓN. AÑO 2009

Unidades: Número de explotaciones

| | LA RIOJA | | | ESPAÑA | | |
|--------------------------------|----------|---------|----------|--------|---------|----------|
| | % <10 | 10<%<50 | 50<%<100 | % <10 | 10<%<50 | 50<%<100 |
| TODAS LAS EXPLOTACIONES | 86 | 59 | 85 | 9.607 | 5.977 | 5.204 |
| Explotaciones sin tierras | 2 | 1 | 1 | 82 | 84 | 94 |
| Explotaciones con tierras | 84 | 58 | 84 | 9.525 | 5.893 | 5.110 |
| Explotaciones sin SAU | 1 | - | - | 31 | 28 | 61 |
| Explotaciones con SAU (Ha) | 83 | 58 | 84 | 9.494 | 5.865 | 5.049 |
| < 1 | 2 | 1 | 2 | 444 | 186 | 259 |
| 1 a < 2 | 7 | 6 | 10 | 1.225 | 586 | 643 |
| 2 a < 5 | 8 | 6 | 8 | 1.933 | 841 | 1.023 |
| 5 a < 10 | 11 | 8 | 20 | 1.232 | 749 | 777 |
| 10 a < 20 | 15 | 7 | 18 | 988 | 700 | 733 |
| 20 a < 30 | 4 | 10 | 9 | 558 | 450 | 409 |
| 30 a < 50 | 14 | 9 | 5 | 734 | 580 | 403 |
| 50 a < 100 | 12 | 5 | 6 | 885 | 778 | 384 |
| >=100 | 10 | 6 | 6 | 1.495 | 995 | 418 |

FUENTE: Censo Agrario 2009. INE.

(1): Porcentaje de producción de estas actividades sobre la producción final.

5.1 SECTOR AGRARIO. CENSO AGRARIO

5.1.12 EXPLOTACIONES QUE SE HAN BENEFICIADO DE ALGUNA MEDIDA DE DESARROLLO RURAL EN LOS ÚLTIMOS TRES AÑOS EN LA RIOJA, SEGÚN TAMAÑO DE LAS MISMAS

Unidades: Número de explotaciones

| | Utilización de servicios de asesoramiento | Modernización de las explotaciones agrícolas | Aumento del valor añadido de los pdtos. agrícolas y forest. | Pagos vinculados a la directiva relativa al marco del agua | Pagos relacionados con otras ayudas agroambientales |
|--------------------------------|---|--|---|--|---|
| TODAS LAS EXPLOTACIONES | 487 | 704 | 23 | 4 | 648 |
| Explotaciones sin tierras | 1 | 7 | - | - | 21 |
| Explotaciones con tierras | 486 | 697 | 23 | 4 | 627 |
| Explotaciones sin SAU | - | 3 | - | - | 4 |
| Explotaciones con SAU (Ha) | 486 | 694 | 23 | 4 | 623 |
| < 1 | - | 3 | - | - | 21 |
| 1 a < 2 | 12 | 12 | 5 | 1 | 59 |
| 2 a < 5 | 44 | 41 | 9 | 1 | 120 |
| 5 a < 10 | 66 | 112 | 4 | 2 | 88 |
| 10 a < 20 | 154 | 173 | - | - | 94 |
| 20 a < 30 | 72 | 109 | 2 | - | 55 |
| 30 a < 50 | 71 | 111 | 1 | - | 67 |
| 50 a < 100 | 49 | 75 | 1 | - | 57 |
| >=100 | 18 | 58 | 1 | - | 62 |

FUENTE: Censo Agrario 2009. INE.

G.5.2 Explotaciones que se han beneficiado de alguna medida de desarrollo rural en los últimos 3 años

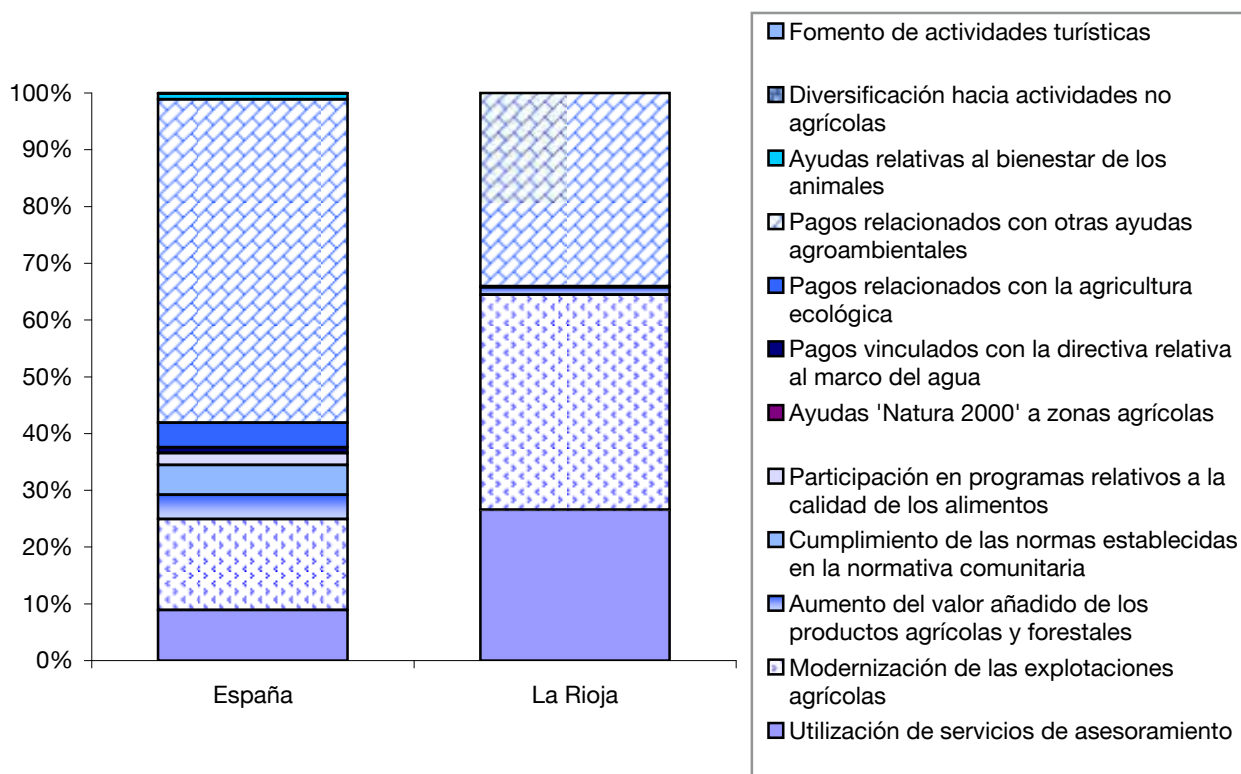

5.1 SECTOR AGRARIO. CENSO AGRARIO

5.1.13 NÚMERO DE EXPLOTACIONES, SEGÚN TAMAÑO, POR ESTUDIOS REALIZADOS POR EL JEFE DE LA EXPLOTACIÓN. AÑO 2009

Unidades: Número de explotaciones

| | Total de explotaciones | Formación del jefe de la explotación | | | |
|--------------------------------|------------------------|--------------------------------------|----------------------------------|--------------------------------|-------------------------|
| | | Experiencia exclusivamente práctica | Formación universitaria agrícola | Formación profesional agrícola | Otra formación agrícola |
| TODAS LAS EXPLOTACIONES | 10.234 | 8.182 | 356 | 273 | 1.423 |
| Explotaciones sin tierras | 208 | 173 | 4 | - | 31 |
| Explotaciones con tierras | 10.026 | 8.009 | 352 | 273 | 1.392 |
| Explotaciones sin SAU | 28 | 23 | 1 | 2 | 2 |
| Explotaciones con SAU (Ha) | 9.998 | 7.986 | 351 | 271 | 1.390 |
| < 1 | 483 | 428 | 5 | - | 50 |
| 1 a < 2 | 1.826 | 1.583 | 21 | 11 | 211 |
| 2 a < 5 | 2.460 | 2.104 | 44 | 36 | 276 |
| 5 a < 10 | 1.767 | 1.412 | 49 | 39 | 267 |
| 10 a < 20 | 1.441 | 1.080 | 76 | 44 | 241 |
| 20 a < 30 | 692 | 508 | 53 | 19 | 112 |
| 30 a < 50 | 577 | 375 | 47 | 37 | 118 |
| 50 a < 100 | 409 | 271 | 40 | 33 | 65 |
| >=100 | 343 | 225 | 16 | 52 | 50 |

FUENTE: Censo Agrario 2009. INE.

5.1 SECTOR AGRARIO. CENSO AGRARIO

5.1.14 TRABAJO FAMILIAR: TITULARES PERSONA FÍSICA Y JEFES DE EXPLOTACIÓN, SEGÚN TAMAÑO DE LA MISMA, POR EDAD Y SEXO. AÑO 2009

Unidades: Número de personas

| | Menos de 25 años | | De 25 a 34 años | | De 35 a 44 años | | De 45 a 54 años | | De 55 a 64 años | | De 65 y más años | |
|--------------------------------|------------------|------|-----------------|------|-----------------|------|-----------------|------|-----------------|------|------------------|------|
| | homb. | muj. | homb. | muj. | homb. | muj. | homb. | muj. | homb. | muj. | homb. | muj. |
| TODAS LAS EXPLOTACIONES | 30 | 1 | 342 | 34 | 890 | 144 | 1.560 | 286 | 2.051 | 320 | 2.209 | 311 |
| Explotaciones sin tierras | 2 | - | 7 | - | 20 | 6 | 40 | 7 | 46 | 3 | 15 | 4 |
| Explotaciones con tierras | 28 | 1 | 335 | 34 | 870 | 138 | 1.520 | 279 | 2.005 | 317 | 2.194 | 307 |
| Explotaciones sin SAU | - | - | 1 | - | 2 | - | 5 | - | 4 | 1 | - | 1 |
| Explotaciones con SAU (Ha) | 28 | 1 | 334 | 34 | 868 | 138 | 1.515 | 279 | 2.001 | 316 | 2.194 | 306 |
| < 1 | 2 | - | 9 | - | 17 | 4 | 53 | 8 | 106 | 23 | 187 | 25 |
| 1 a < 2 | 3 | - | 24 | 5 | 74 | 20 | 231 | 60 | 389 | 72 | 546 | 78 |
| 2 a < 5 | 3 | - | 44 | 7 | 169 | 40 | 342 | 72 | 513 | 87 | 640 | 93 |
| 5 a < 10 | 7 | 1 | 69 | 11 | 143 | 38 | 295 | 57 | 322 | 61 | 392 | 54 |
| 10 a < 20 | 6 | - | 70 | 6 | 181 | 17 | 259 | 48 | 331 | 34 | 237 | 31 |
| 20 a < 30 | 3 | - | 40 | 1 | 112 | 7 | 119 | 17 | 128 | 18 | 86 | 10 |
| 30 a < 50 | 2 | - | 37 | 4 | 87 | 5 | 110 | 4 | 109 | 12 | 58 | 9 |
| 50 a < 100 | 1 | - | 26 | - | 61 | 3 | 68 | 7 | 69 | 7 | 32 | 2 |
| >=100 | 1 | - | 15 | - | 24 | 4 | 38 | 6 | 34 | 2 | 16 | 4 |

FUENTE: Censo Agrario 2009. INE.

5.1.15 TRABAJO ASALARIADO FIJO: JEFES DE EXPLOTACIÓN, SEGÚN TAMAÑO DE LA MISMA, POR EDAD Y SEXO. AÑO 2009

Unidades: Número de personas

| | Menos de 25 años | | De 25 a 34 años | | De 35 a 44 años | | De 45 a 54 años | | De 55 a 64 años | | De 65 y más años | |
|--------------------------------|------------------|------|-----------------|------|-----------------|------|-----------------|------|-----------------|------|------------------|------|
| | homb. | muj. | homb. | muj. | homb. | muj. | homb. | muj. | homb. | muj. | homb. | muj. |
| TODAS LAS EXPLOTACIONES | 4 | - | 69 | 7 | 196 | 19 | 416 | 15 | 203 | 14 | 81 | 7 |
| Explotaciones sin tierras | 1 | - | 4 | - | 8 | - | 15 | - | 22 | - | 4 | - |
| Explotaciones con tierras | 3 | - | 65 | 7 | 188 | 19 | 401 | 15 | 181 | 14 | 77 | 7 |
| Explotaciones sin SAU | - | - | 2 | - | 5 | 1 | 4 | 1 | 1 | - | - | - |
| Explotaciones con SAU (Ha) | 3 | - | 63 | 7 | 183 | 18 | 397 | 14 | 180 | 14 | 77 | 7 |
| < 1 | - | - | 2 | 1 | 2 | - | 9 | - | 3 | - | 5 | - |
| 1 a < 2 | - | - | 7 | - | 10 | 1 | 23 | 1 | 19 | 3 | 6 | 2 |
| 2 a < 5 | 2 | - | 8 | 1 | 27 | 2 | 54 | 1 | 16 | 1 | 9 | 1 |
| 5 a < 10 | - | - | 8 | - | 20 | 4 | 54 | 4 | 18 | 2 | 12 | - |
| 10 a < 20 | - | - | 6 | - | 24 | 2 | 49 | 1 | 23 | 2 | 13 | - |
| 20 a < 30 | - | - | 7 | 2 | 21 | 2 | 39 | 1 | 12 | 2 | 5 | 1 |
| 30 a < 50 | 1 | - | 4 | 1 | 23 | 2 | 43 | - | 29 | 2 | 3 | 2 |
| 50 a < 100 | - | - | 7 | 1 | 21 | 1 | 54 | 1 | 24 | - | 7 | 1 |
| >=100 | - | - | 14 | 1 | 35 | 4 | 72 | 5 | 36 | 2 | 17 | - |

FUENTE: Censo Agrario 2009. INE.

5.2 SECTOR AGRARIO. DISTRIBUCIÓN GENERAL DE LA TIERRA

5.2.1 SUPERFICIE TOTAL POR TIPO DE APROVECHAMIENTO

Unidades: Ha

| | 2008 | 2009 | 2010 | 2011 | 2012 |
|----------------------------|---------|---------|---------|---------|---------|
| SUPERFICIE TOTAL | 504.169 | 504.312 | 504.361 | 504.352 | 504.358 |
| TIERRAS DE CULTIVO | 158.562 | 158.387 | 157.954 | 157.833 | 157.458 |
| Cultivos herbáceos | 67.930 | 60.809 | 63.500 | 63.838 | 64.317 |
| Barbecho y otras tierras | 26.591 | 32.896 | 29.640 | 29.360 | 28.632 |
| Cultivos leñosos | 64.041 | 64.682 | 64.814 | 64.635 | 64.509 |
| TIERRAS PARA PASTOS | 102.001 | 94.215 | 93.403 | 92.396 | 89.655 |
| Prados naturales | 5.086 | 4.922 | 3.840 | 2.580 | 1.307 |
| Pastizales | 96.915 | 89.293 | 89.563 | 89.816 | 88.348 |
| TERRENO FORESTAL | 147.866 | 158.092 | 159.802 | 161.489 | 164.571 |
| Monte maderable | 100.470 | 102.288 | 102.314 | 102.234 | 102.326 |
| Monte abierto | 2.483 | 2.348 | 2.337 | 2.332 | 2.301 |
| Monte leñoso | 44.913 | 53.456 | 55.151 | 56.923 | 59.944 |
| OTRAS SUPERFICIES | 95.740 | 93.618 | 93.202 | 92.634 | 92.674 |

FUENTE: Consejería de Agricultura, Ganadería y Medio Ambiente.

5.2 SECTOR AGRARIO. DISTRIBUCIÓN GENERAL DE LA TIERRA

5.2.2 DISTRIBUCIÓN GENERAL DE LA SUPERFICIE

Unidades: Miles Ha

| | 2009 | | 2010 | | 2011 | | 2012 | |
|----------------------------|--------|---------|--------|---------|--------|---------|--------|---------|
| | Secano | Regadío | Secano | Regadío | Secano | Regadío | Secano | Regadío |
| SUPERFICIE TOTAL | 457,6 | 46,7 | 457,7 | 46,7 | 456,8 | 47,6 | 454,8 | 49,5 |
| TIERRAS DE CULTIVO | 115,6 | 42,8 | 114,3 | 43,7 | 113,2 | 44,6 | 110,7 | 46,7 |
| Cultivos herbáceos | 43,2 | 17,6 | 45,5 | 18,0 | 44,5 | 19,3 | 42,6 | 21,7 |
| Barbecho y otras tierras | 26,8 | 6,1 | 24,0 | 5,7 | 24,3 | 5,1 | 23,9 | 4,7 |
| Cultivos leñosos | 45,6 | 19,1 | 44,7 | 20,1 | 44,4 | 20,2 | 44,2 | 20,3 |
| PRADOS Y PASTIZALES | 92,9 | 1,3 | 93,0 | 0,4 | 92,0 | 0,4 | 89,4 | 0,2 |
| Prados naturales | 3,6 | 1,3 | 3,5 | 0,4 | 2,2 | 0,4 | 1,1 | 0,2 |
| Pastizales | 89,3 | - | 89,6 | - | 89,8 | - | 88,3 | - |
| TERRRENO FORESTAL | 155,5 | 2,6 | 157,2 | 2,6 | 158,9 | 2,6 | 162,0 | 2,6 |
| Monte maderable | 99,7 | 2,6 | 99,7 | 2,6 | 99,6 | 2,6 | 99,8 | 2,6 |
| Monte abierto | 2,3 | - | 2,3 | - | 2,3 | - | 2,3 | - |
| Monte leñoso | 53,5 | - | 55,2 | - | 56,9 | - | 59,9 | - |
| OTRAS SUPERFICIES | 93,6 | - | 93,2 | - | 92,6 | - | 92,7 | - |

FUENTE: Consejería de Agricultura, Ganadería y Medio Ambiente.

G.5.3 Distribución general de la superficie. La Rioja. Año 2012

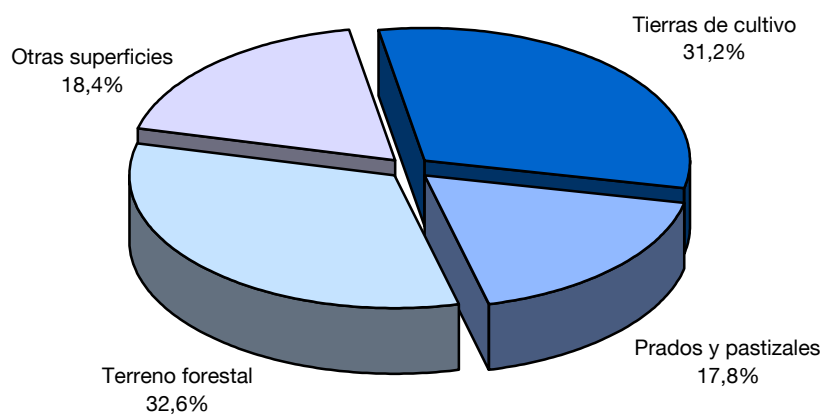

5.2 SECTOR AGRARIO. DISTRIBUCIÓN GENERAL DE LA TIERRA

5.2.3 SUPERFICIE TOTAL POR TIPO DE APROVECHAMIENTO Y COMARCA AGRARIA. AÑO 2012

Unidades: Ha

| | Rioja Alta | Rioja Baja | Rioja Media | Sierra Rioja Alta | Sierra Rioja Baja | Sierra Rioja Media |
|----------------------------|------------|------------|-------------|-------------------|-------------------|--------------------|
| SUPERFICIE TOTAL | 114.451 | 101.089 | 78.407 | 89.216 | 40.907 | 80.288 |
| TIERRAS DE CULTIVO | 72.393 | 43.030 | 38.453 | 970 | 2.169 | 443 |
| Cultivos herbáceos | 44.434 | 6.610 | 11.947 | 690 | 397 | 239 |
| Barbecho y otras tierras | 6.089 | 11.499 | 9.869 | 167 | 838 | 170 |
| Cultivos leñosos | 21.870 | 24.921 | 16.637 | 113 | 934 | 34 |
| TIERRAS PARA PASTOS | 7.349 | 6.628 | 7.541 | 32.738 | 12.891 | 22.508 |
| Prados naturales | 15 | - | - | 827 | 7 | 458 |
| Pastizales | 7.334 | 6.628 | 7.541 | 31.911 | 12.884 | 22.050 |
| TERRRENO FORESTAL | 22.382 | 18.852 | 15.459 | 43.691 | 17.089 | 47.098 |
| Monte maderable | 15.079 | 11.905 | 9.044 | 26.386 | 7.494 | 32.418 |
| Monte abierto | 164 | 113 | 82 | 449 | 565 | 928 |
| Monte leñoso | 7.139 | 6.834 | 6.333 | 16.856 | 9.030 | 13.752 |
| OTRAS SUPERFICIES | 12.327 | 32.579 | 16.954 | 11.817 | 8.758 | 10.239 |

FUENTE: Consejería de Agricultura, Ganadería y Medio Ambiente.

5.2.4 SUPERFICIE TOTAL POR TIPO DE APROVECHAMIENTO Y CUENCA. AÑO 2012

Unidades: Ha

| | Ebro | Oja-Tirón | Najerilla | Iregua | Leza | Cidacos | Alhama |
|----------------------------|--------|-----------|-----------|--------|--------|---------|--------|
| SUPERFICIE TOTAL | 78.032 | 72.888 | 108.944 | 63.445 | 55.473 | 61.702 | 63.874 |
| TIERRAS DE CULTIVO | 46.961 | 32.494 | 25.107 | 6.263 | 10.054 | 17.872 | 18.707 |
| Cultivos herbáceos | 14.267 | 25.654 | 11.714 | 2.512 | 4.474 | 1.889 | 3.807 |
| Barbecho y otras tierras | 9.532 | 2.499 | 2.757 | 1.560 | 2.553 | 5.330 | 4.401 |
| Cultivos leñosos | 23.162 | 4.341 | 10.636 | 2.191 | 3.027 | 10.653 | 10.499 |
| TIERRAS PARA PASTOS | 4.525 | 9.592 | 29.493 | 12.383 | 15.401 | 7.866 | 10.395 |
| Prados naturales | - | 396 | 446 | 401 | 57 | 2 | 5 |
| Pastizales | 4.525 | 9.196 | 29.047 | 11.982 | 15.344 | 7.864 | 10.390 |
| TERRRENO FORESTAL | 10.986 | 22.127 | 41.387 | 33.693 | 23.201 | 20.295 | 12.882 |
| Monte maderable | 6.384 | 16.805 | 23.284 | 24.924 | 12.716 | 12.407 | 5.806 |
| Monte abierto | 80 | 118 | 477 | 461 | 577 | 353 | 235 |
| Monte leñoso | 4.522 | 5.204 | 17.626 | 8.308 | 9.908 | 7.535 | 6.841 |
| OTRAS SUPERFICIES | 15.560 | 8.675 | 12.957 | 11.106 | 6.817 | 15.669 | 21.890 |

FUENTE: Consejería de Agricultura, Ganadería y Medio Ambiente.

5.2 SECTOR AGRARIO. DISTRIBUCIÓN GENERAL DE LA TIERRA

5.2.5 CARACTERÍSTICAS PRINCIPALES SEGÚN TAMAÑO DE LAS EXPLOTACIONES. AÑO 2007

| | LA RIOJA | | | | | | | | | ESPAÑA |
|--|---------------|---------------|---------------|----------------|-----------------|-----------------|-----------------|------------------|-------------------|------------|
| | Menos de 1 Ha | De 1 a < 2 Ha | De 2 a < 5 Ha | De 5 a < 10 Ha | De 10 a < 20 Ha | De 20 a < 30 Ha | De 30 a < 50 Ha | De 50 a < 100 Ha | Mayor o igual 100 | TOTAL |
| TOTAL EXPLOTACIONES | | | | | | | | | | |
| Número | 695 | 1.560 | 2.491 | 2.489 | 1.446 | 710 | 687 | 452 | 294 | 1.029.991 |
| SAU (Ha) | 419 | 2.270 | 8.002 | 16.933 | 19.866 | 17.607 | 26.308 | 29.911 | 123.441 | 24.892.517 |
| ST (Ha) | 743 | 2.920 | 11.080 | 19.487 | 24.375 | 20.895 | 29.825 | 31.817 | 231.113 | 33.078.458 |
| DISTRIBUCIÓN GENERAL DE LA SUPERFICIE | | | | | | | | | | |
| Tierras labradas | | | | | | | | | | |
| Número | 694 | 1.546 | 2.133 | 2.403 | 1.354 | 671 | 671 | 426 | 181 | 978.248 |
| SAU (Ha) | 405 | 2.037 | 6.274 | 15.787 | 17.917 | 16.074 | 23.824 | 26.632 | 28.140 | 16.242.729 |
| Tierras para pastos permanentes | | | | | | | | | | |
| Número | 22 | 218 | 698 | 395 | 308 | 141 | 180 | 115 | 151 | 271.529 |
| SAU (Ha) | 14 | 233 | 1.728 | 1.146 | 1.949 | 1.533 | 2.485 | 3.279 | 95.301 | 8.649.788 |
| Otras tierras | | | | | | | | | | |
| Número | 430 | 337 | 521 | 612 | 354 | 106 | 171 | 121 | 93 | 493.439 |
| Superficie | 324 | 650 | 3.078 | 2.554 | 4.509 | 3.289 | 3.517 | 1.906 | 107.672 | 8.185.941 |
| PERSONALIDAD JURÍDICA DEL TITULAR Y GESTIÓN | | | | | | | | | | |
| Persona Física | | | | | | | | | | |
| Número | 695 | 1.541 | 2.437 | 2.295 | 1.352 | 627 | 607 | 336 | 106 | 976.723 |
| SAU (Ha) | 419 | 2.243 | 7.822 | 15.335 | 18.393 | 15.412 | 23.102 | 21.036 | 19.378 | 16.979.924 |
| Persona Física y Jefe de la Explotación | | | | | | | | | | |
| Número | 681 | 1.517 | 2.376 | 2.174 | 1.164 | 600 | 603 | 318 | 106 | 826.825 |
| SAU (Ha) | 412 | 2.203 | 7.595 | 14.543 | 15.915 | 14.715 | 22.967 | 19.941 | 19.378 | 14.834.218 |
| Sociedad Mercantil | | | | | | | | | | |
| Número | " | " | 5 | 8 | 9 | 15 | 20 | 24 | 18 | 17.498 |
| SAU (Ha) | " | " | 16 | 40 | 125 | 355 | 888 | 2.078 | 4.895 | 2.450.542 |
| Entidad Pública | | | | | | | | | | |
| Número | " | " | 2 | 22 | 9 | 26 | 16 | 19 | 93 | 5.208 |
| SAU (Ha) | " | " | 9 | 157 | 167 | 681 | 652 | 1.478 | 82.661 | 2.298.939 |
| Cooperativa Producción | | | | | | | | | | |
| Número | " | " | " | " | 10 | " | " | " | 3 | 2.000 |
| SAU (Ha) | " | " | " | " | 171 | " | " | " | 957 | 260.454 |
| Sociedad Agraria de Transformación | | | | | | | | | | |
| Número | " | 7 | 2 | 2 | 3 | 4 | 1 | 6 | 7 | 3.296 |
| SAU (Ha) | " | 12 | 8 | 9 | 49 | 111 | 37 | 440 | 1.635 | 517.742 |
| Otra condición jurídica | | | | | | | | | | |
| Número | " | 12 | 44 | 162 | 62 | 38 | 42 | 68 | 67 | 25.267 |
| SAU (Ha) | " | 16 | 147 | 1.392 | 962 | 1.048 | 1.631 | 4.878 | 13.915 | 2.384.916 |

FUENTE: Encuesta sobre la estructura de las explotaciones agrícolas 2007. INE.

5.2 SECTOR AGRARIO. DISTRIBUCIÓN GENERAL DE LA TIERRA

5.2.6 NÚMERO DE EXPLOTACIONES AGRARIAS Y SUPERFICIE UTILIZADA, SEGÚN EL TIPO DE CULTIVO PRINCIPAL DE LAS EXPLOTACIONES. AÑO 2007

| | LA RIOJA | | ESPAÑA | |
|---|---------------|-----------|---------------|-----------|
| | Explotaciones | Hectáreas | Explotaciones | Hectáreas |
| HERBÁCEOS Y BARBECHOS | | | | |
| Cereales para grano | 2.544 | 57.020 | 286.640 | 7.034.352 |
| Trigo | 1.827 | 33.020 | 115.047 | 2.102.270 |
| Cebada | 1.485 | 21.832 | 147.922 | 3.502.351 |
| Avena | 112 | 1.347 | 46.592 | 721.798 |
| Centeno | 56 | 211 | 12.873 | 134.253 |
| Arroz | - | - | 9.213 | 123.767 |
| Maíz | 116 | 593 | 62.804 | 390.221 |
| Sorgo | - | - | 956 | 5.948 |
| Otros cereales | 13 | 17 | 2.673 | 53.743 |
| Leguminosas para grano | 287 | 1.744 | 34.689 | 322.221 |
| Garbanzos | - | - | 5.780 | 33.938 |
| Judía seca | 100 | 516 | 7.873 | 3.271 |
| Lentejas | - | - | 1.462 | 19.434 |
| Guisantes, habas, haboncillos y altramuces dulces | 168 | 1.053 | 16.425 | 184.142 |
| Veas | 35 | 175 | 5.535 | 65.908 |
| Otras leguminosas | - | - | 1.663 | 15.528 |
| Patatas | 233 | 844 | 99.226 | 63.388 |
| Cultivos industriales | 317 | 2.158 | 48.765 | 829.505 |
| Caña de azúcar | - | - | 41 | 88 |
| Remolacha azucarera | 210 | 1.384 | 11.757 | 83.182 |
| Algodón | - | - | 4.548 | 57.363 |
| Cáñamo | - | - | - | - |
| Lino textil | - | - | - | - |
| Otros cultivos textiles | - | - | 1 | 2 |
| Girasol | 111 | 775 | 32.545 | 619.996 |
| Cártamo | - | - | 16 | 107 |
| Lino oleaginoso | - | - | 1 | 53 |
| Soja | - | - | 71 | 1.303 |
| Colza y nabina | - | - | 1.580 | 18.263 |
| Otros cultivos oleaginosos | - | - | 364 | 2.675 |
| Tabaco | - | - | 1.972 | 13.274 |
| Lúpulo | - | - | 141 | 238 |
| Plantas aromáticas, medicinales y especias | - | - | 679 | 7.996 |
| Otras plantas industriales | - | - | 845 | 24.966 |

.../...

5.2 SECTOR AGRARIO. DISTRIBUCIÓN GENERAL DE LA TIERRA

5.2.6 NÚMERO DE EXPLOTACIONES AGRARIAS Y SUPERFICIE UTILIZADA, SEGÚN EL TIPO DE CULTIVO PRINCIPAL DE LAS EXPLOTACIONES. AÑO 2007 (Continuación)

| | LA RIOJA | | ESPAÑA | |
|---|---------------|-----------|---------------|-----------|
| | Explotaciones | Hectáreas | Explotaciones | Hectáreas |
| Cultivos forrajeros | 456 | 1.911 | 93.822 | 713.956 |
| Raíces y tubérculos forrajeros | - | - | 8.292 | 8.521 |
| Forrajes verdes plurianuales | 38 | 361 | 16.414 | 121.924 |
| Maíz forrajero | 19 | 272 | 34.377 | 101.436 |
| Leguminosas forrajeras | 47 | 166 | 3.597 | 26.340 |
| Alfalfa | 362 | 967 | 26.048 | 248.993 |
| Otros forrajes verdes anuales | 64 | 145 | 20.019 | 206.743 |
| Hortalizas | 3.810 | 3.358 | 134.142 | 283.811 |
| Flores y plantas ornamentales | 54 | 7 | 3.969 | 6.090 |
| Semillas y plántulas para la venta | - | - | 230 | 1.325 |
| Barbecho | 2.742 | 10.605 | 197.471 | 2.628.315 |
| Otros herbáceos | - | - | 110 | 94 |
| Huertos familiares | 1.152 | 31 | 183.954 | 4.489 |
| CULTIVOS LEÑOSOS | | | | |
| Frutales en plantación regular | 4.489 | 11.597 | 334.629 | 1.102.546 |
| Cítricos | 22 | - | 122.651 | 288.986 |
| Naranjos | 22 | - | 94.575 | 172.020 |
| Mandarino | 22 | - | 37.968 | 81.496 |
| Limonero | - | - | 21.345 | 34.644 |
| Otros cítricos | - | - | 676 | 827 |
| Frutales originarios de clima templado | 2.549 | 4.883 | 108.311 | 218.941 |
| Manzano | 751 | 407 | 45.803 | 30.837 |
| Peral | 1.159 | 2.456 | 24.267 | 26.676 |
| Albaricoquero | 332 | 90 | 12.817 | 23.393 |
| Melocotonero | 1.108 | 890 | 22.967 | 74.630 |
| Cerezo y guindo | 607 | 547 | 20.724 | 25.612 |
| Ciruelo | 705 | 480 | 15.365 | 16.242 |
| Higuera | 146 | 13 | 15.079 | 11.241 |
| Otros de clima templado | 16 | - | 13.966 | 10.311 |
| Frutales originarios de clima Subtropical | 63 | 1 | 16.628 | 24.756 |
| Platanera | - | - | 5.540 | 8.825 |
| Aguacate | - | - | 8.486 | 9.378 |
| Chirimoyo | - | - | 2.494 | 2.354 |
| Kiwi | 63 | 1 | 1.246 | 884 |
| Otros de clima subtropical | - | - | 3.134 | 3.315 |

.../...

5.2 SECTOR AGRARIO. DISTRIBUCIÓN GENERAL DE LA TIERRA**5.2.6 NÚMERO DE EXPLOTACIONES AGRARIAS Y SUPERFICIE UTILIZADA, SEGÚN EL TIPO DE CULTIVO PRINCIPAL DE LAS EXPLOTACIONES. AÑO 2007 (Continuación)**

| | LA RIOJA | | ESPAÑA | |
|--|---------------|-----------|---------------|-----------|
| | Explotaciones | Hectáreas | Explotaciones | Hectáreas |
| Frutales de fruto seco | 2.890 | 6.713 | 159.004 | 569.863 |
| Almendra | 2.488 | 6.428 | 124.355 | 491.569 |
| Avellano | 21 | - | 6.747 | 16.028 |
| Castaño | 4 | 1 | 15.348 | 12.948 |
| Nogal | 679 | 285 | 8.273 | 6.378 |
| Otros de fruto seco | - | - | 29.154 | 42.940 |
| Olivar | 2.922 | 2.915 | 412.689 | 2.208.041 |
| Aceituna de mesa | 2 | - | 38.580 | 198.652 |
| Aceituna de almazara | 2.922 | 2.915 | 385.856 | 2.009.388 |
| Viñedo | 6.701 | 44.796 | 175.328 | 1.032.273 |
| Uva de mesa | 63 | 1 | 12.837 | 25.140 |
| Uva para pasas | - | - | 1.418 | 2.319 |
| Uva de vinificación | 6.638 | 44.795 | 162.162 | 1.004.813 |
| Para vinos con denominación de origen | 6.575 | 44.629 | 77.918 | 683.228 |
| Para otros vinos | 65 | 166 | 87.084 | 321.585 |
| Viveros de cultivos leñosos | 8 | 104 | 1.136 | 5.843 |
| Cultivos leñosos en invernadero | - | - | 2.229 | 4.936 |
| Otros cultivos permanentes | - | - | 889 | 1.634 |
| CHAMPIÑÓN, SETAS Y OTROS | | | | |
| Champiñón, setas y otros hongos cultivados | 15 | 4 | 628 | 103 |
| Superficie de base de invernadero | 50 | 36 | 30.455 | 52.768 |
| CULTIVOS SUCESIVOS SECUNDARIOS | | | | |
| Cereales para grano | - | - | 2.449 | 15.872 |
| Leguminosas para grano | 69 | 592 | 317 | 4.003 |
| Oleaginosas para grano | - | - | 135 | 871 |
| Otros cultivos sucesivos | 47 | 91 | 18.716 | 39.269 |
| CULTIVOS ASOCIADOS | | | | |
| Cítricos - Cítricos | - | - | 3.394 | 6.300 |
| Viñedo - Herbáceos | - | - | 1.214 | 2.563 |
| Viñedo - Olivar | - | - | 4.706 | 16.119 |
| Viñedo - Frutales | - | - | 938 | 2.286 |
| Olivar - herbáceos | - | - | 1.273 | 13.063 |
| Olivar - Frutales | - | - | 20.332 | 52.939 |
| Frutales - Herbáceos | 88 | 45 | 1.707 | 4.879 |
| Frutales - Frutales | 18 | 2 | 18.596 | 33.643 |
| Maíz - Judías | - | - | 1.755 | 843 |
| Otros herbáceos con herbáceos | - | - | 393 | 1.886 |
| Cultivos agrícolas - Especies forestales | - | - | 2.210 | 321.600 |

FUENTE: Encuesta sobre la estructura de las explotaciones agrícolas. 2007. INE.

5.2 SECTOR AGRARIO. DISTRIBUCIÓN GENERAL DE LA TIERRA

5.2.7 NÚMERO DE EXPLOTACIONES AGRARIAS Y SUPERFICIE UTILIZADA, SEGÚN DISTRIBUCIÓN GENERAL DE LA SUPERFICIE. AÑO 2007

| | LA RIOJA | | ESPAÑA | |
|---|---------------|-----------|---------------|------------|
| | Explotaciones | Hectáreas | Explotaciones | Hectáreas |
| TIERRAS LABRADAS | | | | |
| Cultivos herbáceos (1) | 7.103 | 77.677 | 566.416 | 11.887.456 |
| Frutales | 4.489 | 11.597 | 334.629 | 1.102.546 |
| Olivar | 2.922 | 2.915 | 412.689 | 2.208.041 |
| Viñedo | 6.701 | 44.796 | 175.328 | 1.032.273 |
| Otras tierras labradas | 8 | 104 | 4.165 | 12.413 |
| TIERRAS PARA PASTOS Y PRADOS PERMANENTES | | | | |
| Pastos permanentes | 2.228 | 107.668 | 271.529 | 8.649.788 |
| Prados o praderas permanentes | 396 | 5.036 | 177.274 | 2.769.857 |
| Otras superficies para pastos | 1.790 | 100.977 | 115.755 | 5.629.866 |
| OTRAS TIERRAS | | | | |
| Erial | 268 | 2.134 | 42.752 | 543.249 |
| Espartizal | - | - | 2.468 | 77.556 |
| Matorral | 88 | 22.411 | 120.737 | 2.019.245 |
| Especies arbóreas forestales | 368 | 98.626 | 169.529 | 4.816.418 |
| Otras superficies | 2.176 | 4.327 | 341.284 | 729.474 |

FUENTE: Encuesta sobre la estructura de las explotaciones agrícolas. 2007. INE.

(1) Incluye barbecho y huertos familiares.

5.3 SECTOR AGRARIO. MACROMAGNITUDES

5.3.1 APORTACIÓN PORCENTUAL DE LOS DISTINTOS SUBSECTORES A LA PRODUCCIÓN TOTAL AGRARIA

| | 2006 | 2007 | 2008 | 2009 | 2010 |
|---------------------------------|------|------|------|------|------|
| PRODUCCIÓN TOTAL AGRARIA | 100 | 100 | 100 | 100 | 100 |
| Aportación subsector agrícola | 80,5 | 83,6 | 79,3 | 74,0 | 75,7 |
| Aportación subsector ganadero | 16,1 | 14,1 | 17,4 | 20,2 | 21,1 |
| Aportación subsector forestal | 0,6 | 0,7 | 1,2 | 1,2 | 0,8 |
| Aportaciones otras producciones | 2,8 | 1,7 | 2,2 | 4,6 | 2,4 |

FUENTE: Consejería de Agricultura, Ganadería y Medio Ambiente.

G.5.4 Aportación de los distintos subsectores a la producción total agraria. Año 2010

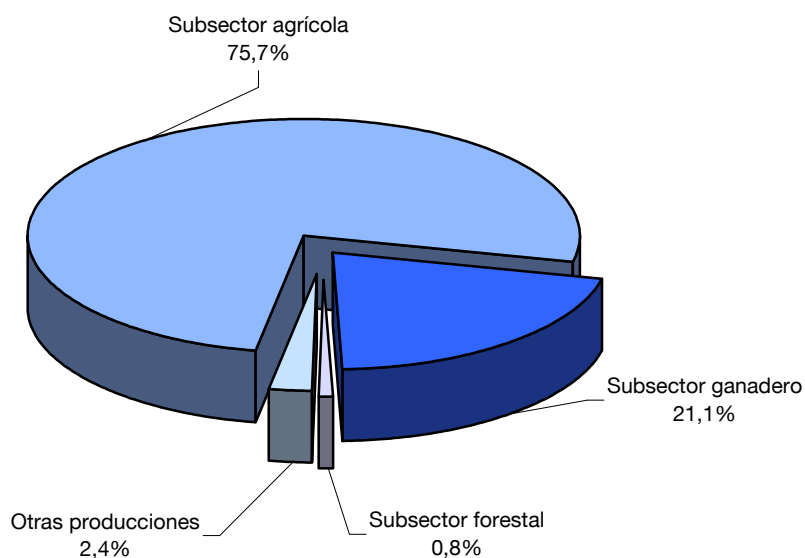

5.3 SECTOR AGRARIO. MACROMAGNITUDES

5.3.2 VALOR DE LAS PRODUCCIONES AGRÍCOLAS Y APORTACIÓN A LA PRODUCCIÓN FINAL AGRARIA SEGÚN GRUPO DE CULTIVOS. AÑO 2010

Unidades: Miles de euros

| | Producción Total | Reemplazo en el sector | Aportación a la PFA |
|---|------------------|------------------------|---------------------|
| TOTAL SUBSECTOR AGRÍCOLA | 355.170,98 | 7.023,64 | 348.147,34 |
| Cereales | 44.458,34 | 3.616,26 | 40.842,08 |
| Leguminosas | 1.022,07 | 49,24 | 972,83 |
| Pajas | 3.859,09 | 1.556,14 | 2.302,94 |
| Tubérculos consumo humano | 9.932,10 | 62,91 | 9.869,19 |
| Industriales herbáceos | 3.877,03 | - | 3.877,03 |
| Cultivos forrajeros | 1.963,28 | 1.131,86 | 831,42 |
| Pastos accidentales y prados naturales | 607,23 | 607,23 | - |
| Hortalizas | 92.876,26 | - | 92.876,26 |
| Frutos no cítricos | 36.719,62 | - | 36.719,62 |
| Vinos y subproductos | 150.312,20 | - | 150.312,20 |
| Aceite y subproductos | 3.030,80 | - | 3.030,80 |
| Otros industriales, flores y ornamentales | 652,30 | - | 652,30 |
| Semillas y plantones | 5.860,66 | - | 5.860,66 |

FUENTE: Consejería de Agricultura, Ganadería y Medio Ambiente.

G.5.5 Aportación de las producciones agrícolas a la PFA (miles de euros). Año 2010

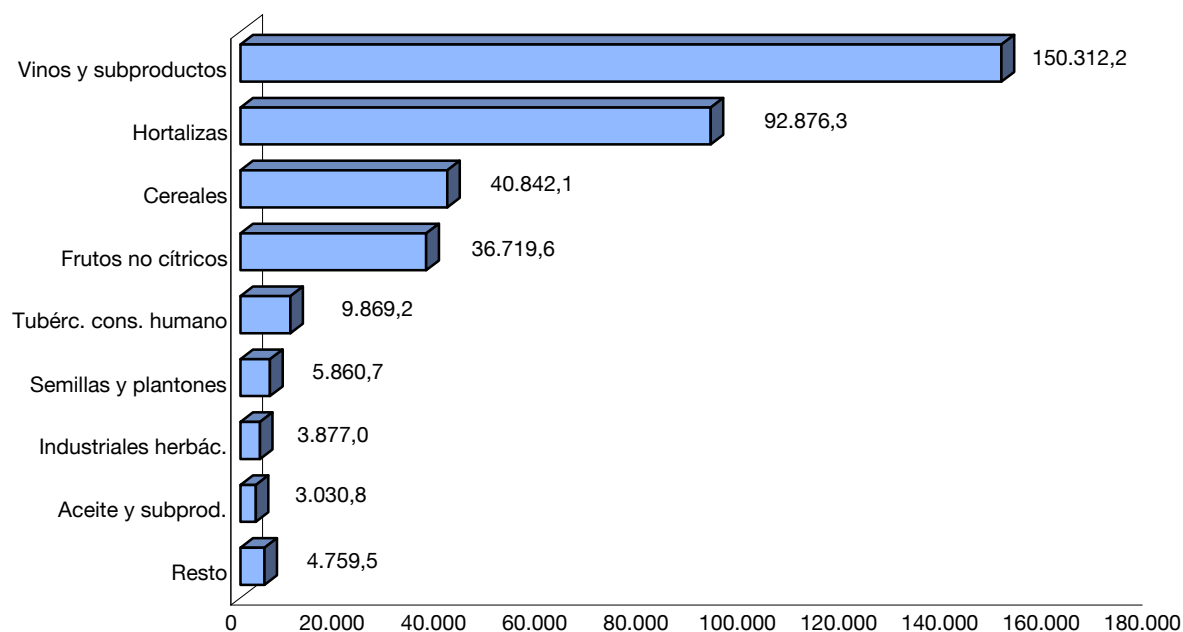

5.3 SECTOR AGRARIO. MACROMAGNITUDES

5.3.3 VALOR DE LAS PRODUCCIONES GANADERAS. APORTACIÓN A LA PRODUCCIÓN FINAL AGRARIA.
AÑO 2010

Unidades: Miles de euros

| | Producción Total | Reemplazo en el sector | Aportación a la PFA |
|---------------------------------|------------------|------------------------|---------------------|
| TOTAL SUBSECTOR GANADERO | 98.751,44 | 11.538,19 | 87.213,25 |
| Bovino (1) | 20.737,44 | - | 20.737,44 |
| Ovino (1) | 4.039,24 | - | 4.039,24 |
| Caprino (1) | 430,90 | - | 430,90 |
| Porcino (1) | 23.798,15 | - | 23.798,15 |
| Aves (1) | 25.826,35 | - | 25.826,35 |
| Conejos (1) | 1.883,16 | - | 1.883,16 |
| Equino (1) | 803,42 | - | 803,42 |
| Leche | 5.253,68 | 14,10 | 5.239,57 |
| Huevos | 5.252,23 | 2.016,77 | 3.235,45 |
| Lana | 27,70 | - | 27,70 |
| Estiércol | 9.507,31 | 9.507,31 | - |
| Varios | 1.191,86 | - | 1.191,86 |

FUENTE: Consejería de Agricultura, Ganadería y Medio Ambiente.

(1): Carne y ganado.

G.5.6 Aportación de las producciones ganaderas a la PFA (miles de euros). Año 2010

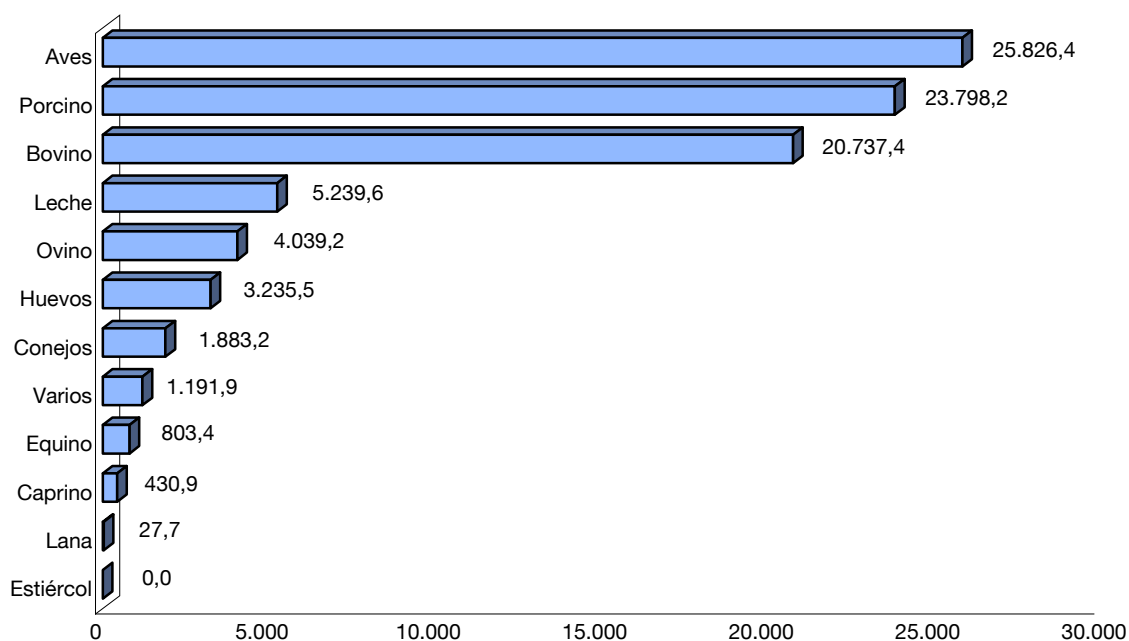

5.3 SECTOR AGRARIO. MACROMAGNITUDES

5.3.4 VALOR DE LAS PRODUCCIONES FORESTALES. APORTACIÓN A LA PRODUCCIÓN FINAL AGRARIA. AÑO 2010

Unidades: Miles de euros

| | Producción Total | Reempleo en el sector | Aportación a la PFA |
|---|------------------|-----------------------|---------------------|
| TOTAL SUBSECTOR FORESTAL | 3.692,41 | 371,45 | 3.320,96 |
| Maderas | 1.229,41 | - | 1.229,41 |
| Otros productos y aprovechamientos forestales | 2.463,00 | 371,45 | 2.091,56 |

FUENTE: Consejería de Agricultura, Ganadería y Medio Ambiente.

5.3.5 RESULTADOS FINALES. AÑO 2010

Unidades: Miles de euros

| | Totales | % sobre PTA |
|---|------------|-------------|
| 1. Producción total agraria | 468.905,73 | 100,00 |
| 2. Reempleo en el sector | 18.933,28 | 4,04 |
| 3. Producción final agraria (1-2) | 449.972,45 | 95,96 |
| 4. Gastos fuera del sector | 177.050,50 | 37,76 |
| 5. VAB a precios de mercado (3-4) | 272.921,96 | 58,20 |
| 6. Subvenciones de explotación | 54.372,47 | 11,60 |
| 7. VAB al coste de los factores (5+6) | 327.294,42 | 69,80 |
| 8. Amortizaciones | 34.213,74 | 7,30 |
| 9. VAN al coste de los factores o renta agraria (7-8) | 293.080,69 | 62,50 |

FUENTE: Consejería de Agricultura, Ganadería y Medio Ambiente.

5.4 SECTOR AGRARIO. PRODUCCIÓN Y SUPERFICIE AGRÍCOLA

5.4.1 PRODUCCIÓN DE LOS PRINCIPALES TIPOS DE CULTIVOS HERBÁCEOS

Unidades: Tm

| | LA RIOJA | | | | | ESPAÑA |
|-------------------------------------|----------|---------|---------|---------|---------|------------|
| | 2008 | 2009 | 2010 | 2011 | 2012 | 2011 |
| CEREALES GRANO | | | | | | |
| Avena | 745 | 969 | 1.710 | 1.037 | 810 | 1.119.214 |
| Cebada | 80.727 | 81.015 | 68.243 | 52.409 | 49.297 | 8.287.073 |
| Centeno | 672 | 292 | 772 | 474 | 533 | 362.080 |
| Maíz | 7.551 | 6.247 | 4.803 | 5.643 | 6.348 | 4.199.927 |
| Trigo | 141.074 | 76.979 | 155.301 | 167.569 | 146.884 | 6.876.651 |
| Triticale | 845 | 722 | 1.472 | 1.872 | 3.605 | 207.218 |
| Otros cereales | - | - | - | - | - | 1.042.358 |
| LEGUMINOSAS PARA GRANO | | | | | | |
| Garbanzos | 30 | 35 | 52 | 49 | 37 | 32.408 |
| Guisantes secos | 90 | 246 | 258 | 360 | 380 | 253.427 |
| Habas secas | 4 | 9 | 25 | 87 | 71 | 42.882 |
| Judías secas | 260 | 234 | 192 | 211 | 168 | 11.701 |
| Veza | 4 | 12 | 21 | 49 | 47 | 99.503 |
| Yeros | - | - | - | 8 | 1 | 45.202 |
| Otras leguminosas | - | - | - | - | - | 35.165 |
| CULTIVOS INDUSTRIALES | | | | | | |
| Cáñamo textil | 1 | 3 | 1 | - | - | 1 |
| Cártamo | - | 14 | 3 | - | - | 5.424 |
| Colza | 56 | 47 | 235 | 715 | 545 | 63.902 |
| Girasol | 1.575 | 5.115 | 2.393 | 2.230 | 2.072 | 1.090.171 |
| Lúpulo seco | 8 | 9 | 10 | 11 | 11 | 956 |
| Remolacha azucarera | 92.425 | 100.886 | 99.806 | 121.827 | 133.625 | 4.188.535 |
| Soja | 4 | 3 | - | 2 | - | 1.740 |
| Otros cultivos industriales | - | - | - | 44 | 38 | " |
| TUBÉRCULOS DE CONSUMO HUMANO | | | | | | |
| Patata media estación | 58.915 | 55.102 | 58.863 | 62.588 | 54.669 | 1.133.685 |
| Patata tardía | 26.564 | 37.392 | 27.032 | 33.427 | 27.473 | 898.783 |
| Otros tubérculos de cons. humano | - | - | - | - | - | 449.355 |
| CULTIVOS FORRAJEROS | | | | | | |
| Alfalfa | 34.274 | 42.993 | 39.311 | 40.026 | 39.866 | 11.474.193 |
| Ballico | 1.006 | 827 | 791 | 777 | 714 | 1.045.775 |
| Cereales de invierno | 2.097 | 2.164 | 2.139 | 2.098 | 2.069 | 1.985.670 |
| Esparceta | 3.272 | 3.024 | 3.045 | 3.576 | 3.134 | 168.906 |
| Haba, guisante, etc. | 1.587 | 1.823 | 1.570 | 1.985 | 2.050 | " |
| Maíz forrajero | 2.262 | 2.040 | 1.869 | 2.322 | 2.200 | 3.700.197 |
| Nabo forrajero | 1.470 | 1.050 | 960 | 720 | 870 | 72.547 |
| Paja de cereales | 133.231 | 95.080 | 104.300 | 107.740 | 81.390 | " |
| Paja de leguminosas | 171 | 232 | 275 | 317 | 291 | " |
| Praderas polifitas | 2.070 | 2.184 | 2.484 | 2.366 | 2.150 | 5.733.366 |
| Veza para forraje | 5.697 | 4.590 | 4.817 | 5.003 | 4.750 | 1.212.426 |
| Otros cultivos forrajeros | - | - | - | - | - | 1.251.900 |

.../...

5.4 SECTOR AGRARIO. PRODUCCIÓN Y SUPERFICIE AGRÍCOLA

5.4.1 PRODUCCIÓN DE LOS PRINCIPALES TIPOS DE CULTIVOS HERBÁCEOS. (Continuación)

Unidades: Tm

| | LA RIOJA | | | | | ESPAÑA |
|---|----------|--------|--------|--------|--------|-----------|
| | 2008 | 2009 | 2010 | 2011 | 2012 | 2011 |
| HORTALIZAS | | | | | | |
| Acelga | 2.960 | 2.712 | 2.923 | 2.695 | 2.578 | 58.965 |
| Ajo | 63 | 56 | 53 | 52 | 48 | 140.762 |
| Alcachofa | 5.425 | 4.584 | 3.201 | 2.950 | 2.600 | 182.120 |
| Apio | 681 | 600 | 580 | 480 | 486 | 68.463 |
| Berenjena | 132 | 140 | 128 | 132 | 273 | 215.769 |
| Borraja | 1.396 | 1.321 | 1.334 | 1.269 | 1.130 | 10.893 |
| Calabaza y calabacín | 1.095 | 1.109 | 1.077 | 1.019 | 1.060 | 451.980 |
| Cardo | 2.256 | 2.499 | 1.806 | 1.763 | 1.547 | 24.591 |
| Cebolla | 3.936 | 3.996 | 3.685 | 3.472 | 3.484 | 1.307.531 |
| Champiñón | 72.210 | 64.641 | 60.990 | 71.050 | 70.109 | 135.545 |
| Col y repollo | 4.544 | 4.713 | 5.016 | 4.550 | 3.935 | 213.127 |
| Coliflor | 13.335 | 12.234 | 11.404 | 10.550 | 10.164 | 366.483 |
| Escarola | 759 | 710 | 646 | 580 | 517 | 60.737 |
| Espárragos | 160 | 168 | 148 | 173 | 131 | 58.496 |
| Espinaca | 259 | 287 | 258 | 242 | 230 | 70.571 |
| Fresa y fresón | 4 | 4 | 4 | 4 | 4 | 262.730 |
| Guindilla | 88 | 115 | 99 | 88 | 90 | 2.540 |
| Guisantes verdes | 8.772 | 13.209 | 9.945 | 10.834 | 10.722 | 85.300 |
| Habas verdes | 158 | 159 | 179 | 123 | 107 | 67.971 |
| Judías verdes | 13.422 | 16.896 | 14.396 | 15.906 | 15.068 | 152.507 |
| Lechuga | 3.996 | 3.766 | 3.686 | 3.378 | 3.259 | 868.436 |
| Melón | 180 | 189 | 176 | 120 | 144 | 871.996 |
| Nabo y otros | 690 | 416 | 341 | 462 | 630 | 11.635 |
| Otras setas | 4.450 | 4.900 | 5.100 | 5.264 | 5.290 | 12.790 |
| Pepino | 608 | 588 | 596 | 586 | 535 | 719.219 |
| Pimiento | 4.459 | 4.308 | 4.007 | 4.351 | 4.098 | 918.549 |
| Puerro | 1.296 | 1.232 | 957 | 918 | 848 | 90.805 |
| Remolacha mesa | 528 | 624 | 477 | 728 | 576 | 27.802 |
| Sandía | 66 | 60 | 54 | 51 | 48 | 766.301 |
| Tomate | 9.612 | 12.457 | 16.940 | 13.975 | 14.567 | 3.864.120 |
| Zanahoria | 5.857 | 7.938 | 9.647 | 9.720 | 11.808 | 400.628 |
| Otras hortalizas | 1.788 | 2.280 | 2.313 | 2.425 | 2.496 | 483.242 |
| FLORES (miles de docenas) | 60 | 60 | 60 | 56 | 56 | 153.194 |
| PLANTAS ORNAMENTALES (miles de plantas) | 630 | 630 | 630 | 620 | 600 | 293.457 |

FUENTE: Consejería de Agricultura, Ganadería y Medio Ambiente.

Anuario de Estadística. Ministerio de Agricultura, Alimentación y Medio Ambiente.

5.4 SECTOR AGRARIO. PRODUCCIÓN Y SUPERFICIE AGRÍCOLA

5.4.2 PRODUCCIÓN DE LOS PRINCIPALES TIPOS DE CULTIVOS LEÑOSOS

Unidades: Tm

| | LA RIOJA | | | | | ESPAÑA |
|-----------------------|----------|---------|---------|---------|---------|-----------|
| | 2008 | 2009 | 2010 | 2011 | 2012 | 2011 |
| FRUTALES | | | | | | |
| Albaricoquero | 103 | 98 | 80 | 75 | 76 | 86.880 |
| Almendro | 2.890 | 4.775 | 4.107 | 2.605 | 2.019 | 211.179 |
| Avellano | - | - | - | 3 | 4 | 17.590 |
| Cerezo y guindo | 1.173 | 2.087 | 2.495 | 3.529 | 3.024 | 101.945 |
| Ciruelo | 1.837 | 1.676 | 1.867 | 1.969 | 2.139 | 230.877 |
| Higuera | 53 | 49 | 50 | 49 | 42 | 29.071 |
| Kiwi, endrino, etc. | 53 | 59 | 59 | 57 | 53 | 23.425 |
| Manzano | 13.506 | 11.910 | 10.889 | 10.665 | 9.565 | 670.284 |
| Melocotonero | 19.982 | 18.699 | 17.327 | 16.167 | 14.876 | 1.336.362 |
| Membrillero | 25 | 16 | 14 | 18 | 25 | 13.115 |
| Nogal | 133 | 240 | 220 | 231 | 248 | 13.815 |
| Peral | 53.923 | 49.070 | 50.825 | 56.613 | 47.078 | 502.434 |
| Otros frutales | - | - | - | - | - | 895.148 |
| VIÑEDO | | | | | | |
| Uva consumo fresco | - | - | - | - | - | 243.435 |
| Uva de transformación | 275.171 | 287.136 | 285.016 | 271.176 | 252.620 | 5.565.372 |
| Uva para pasificación | - | - | - | - | - | 508 |
| OLIVAR | | | | | | |
| Aceituna de mesa | - | - | - | - | - | 467.363 |
| Aceituna de aceite | 7.130 | 8.893 | 6.810 | 8.307 | 8.218 | 7.352.697 |

FUENTE: Consejería de Agricultura, Ganadería y Medio Ambiente y Anuario de Estadística del Ministerio de Agricultura, Alimentación y Medio Ambiente.

5.4.3 PRODUCCIÓN TOTAL DE CADA TIPO DE CULTIVO

Unidades: Tm

| | LA RIOJA | | | | | ESPAÑA |
|---|----------|---------|---------|---------|---------|------------|
| | 2008 | 2009 | 2010 | 2011 | 2012 | 2011 |
| Cereales grano | 231.614 | 166.224 | 232.301 | 229.004 | 207.477 | 22.094.521 |
| Leguminosas grano | 388 | 536 | 548 | 764 | 704 | 520.288 |
| Cultivos industriales | 94.069 | 106.077 | 102.448 | 124.829 | 136.291 | " |
| Tubérculos de consumo humano | 85.479 | 92.494 | 85.895 | 96.015 | 82.142 | 2.481.823 |
| Cultivos forrajeros | 187.137 | 156.007 | 161.561 | 166.930 | 139.484 | 26.644.980 |
| Hortalizas | 165.185 | 168.911 | 162.166 | 169.910 | 168.582 | 12.972.604 |
| Frutales | 93.678 | 88.679 | 87.933 | 91.981 | 79.149 | 4.132.125 |
| Viñedo | 275.171 | 287.136 | 285.016 | 271.176 | 252.620 | 5.809.315 |
| Olivar | 7.130 | 8.893 | 6.810 | 8.307 | 8.218 | 7.820.060 |
| Flores (miles de docenas) | 60 | 60 | 60 | 56 | 56 | 153.194 |
| Plantas ornamentales (miles de plantas) | 630 | 630 | 630 | 620 | 600 | 293.457 |

FUENTE: Consejería de Agricultura, Ganadería y Medio Ambiente y Anuario de Estadística del Ministerio de Agricultura, Alimentación y M.A.

5.4 SECTOR AGRARIO. PRODUCCIÓN Y SUPERFICIE AGRÍCOLA

5.4.4 SUPERFICIE DE LOS PRINCIPALES TIPOS DE CULTIVOS HERBÁCEOS

Unidades: Ha

| | LA RIOJA | | | | | ESPAÑA |
|-------------------------------------|----------|--------|--------|--------|--------|-----------|
| | 2008 | 2009 | 2010 | 2011 | 2012 | 2011 |
| CEREALES GRANO | | | | | | |
| Avena | 189 | 294 | 392 | 323 | 290 | 508.344 |
| Cebada | 22.283 | 24.046 | 16.055 | 13.762 | 14.923 | 2.700.679 |
| Centeno | 206 | 93 | 200 | 152 | 205 | 149.321 |
| Maíz | 893 | 747 | 505 | 570 | 668 | 369.264 |
| Trigo | 32.869 | 21.962 | 34.165 | 36.589 | 35.533 | 1.994.653 |
| Triticale | 197 | 200 | 363 | 501 | 1.027 | 81.322 |
| Otros cereales grano | - | - | - | - | - | 181.909 |
| LEGUMINOSAS PARA GRANO | | | | | | |
| Garbanzos | 17 | 19 | 32 | 33 | 23 | 36.097 |
| Guisantes secos | 58 | 151 | 177 | 231 | 223 | 241.347 |
| Habas secas | 2 | 4 | 12 | 40 | 34 | 27.957 |
| Judías secas | 124 | 117 | 113 | 114 | 105 | 6.989 |
| Veza | 3 | 14 | 22 | 52 | 63 | 105.490 |
| Yeros | - | - | - | 9 | 1 | 58.104 |
| Otras leguminosas para grano | - | - | - | - | - | 54.306 |
| CULTIVOS INDUSTRIALES | | | | | | |
| Cáñamo textil | 1 | 3 | 1 | - | - | 2 |
| Cártamo | - | 28 | 4 | - | - | 7.249 |
| Colza | 28 | 42 | 130 | 269 | 243 | 32.091 |
| Girasol | 732 | 2.595 | 1.285 | 1.105 | 1.317 | 862.869 |
| Lúpulo | 5 | 5 | 5 | 8 | 8 | 533 |
| Remolacha azucarera | 1.139 | 1.090 | 1.104 | 1.176 | 1.266 | 44.931 |
| Soja | 2 | 2 | - | 1 | - | 699 |
| Otros cultivos industriales | - | - | - | 26 | 62 | 102.952 |
| TUBÉRCULOS DE CONSUMO HUMANO | | | | | | |
| Patata media estación | 1.404 | 1.180 | 1.221 | 1.292 | 1.194 | 39.332 |
| Patata tardía | 567 | 717 | 520 | 637 | 562 | 23.623 |
| Otros tubérculos de cons. humano | - | - | - | - | - | 18.376 |
| CULTIVOS FORRAJEROS | | | | | | |
| Alfalfa | 1.075 | 999 | 957 | 1.004 | 915 | 260.531 |
| Ballico | 27 | 23 | 23 | 21 | 19 | 33.376 |
| Cereal invierno para forrajes | 120 | 126 | 124 | 121 | 151 | 192.456 |
| Esparceta | 232 | 232 | 221 | 258 | 263 | 20.216 |
| Maíz forrajero | 39 | 40 | 37 | 43 | 44 | 96.444 |
| Nabo forrajero | 49 | 35 | 32 | 24 | 30 | 4.647 |
| Otras leguminosas forraje | 111 | 125 | 116 | 137 | 150 | 11.563 |
| Praderas prolífitas | 90 | 91 | 92 | 91 | 86 | 279.178 |
| Veza para forraje | 360 | 337 | 334 | 341 | 323 | 94.325 |
| Otros cultivos forrajeros | - | - | - | - | - | 86.827 |

.../...

5.4 SECTOR AGRARIO. PRODUCCIÓN Y SUPERFICIE AGRÍCOLA**5.4.4 SUPERFICIE DE LOS PRINCIPALES TIPOS DE CULTIVOS HERBÁCEOS. (Continuación)***Unidades: Ha*

| | LA RIOJA | | | | | ESPAÑA |
|-----------------------------------|----------|-------|-------|-------|-------|---------|
| | 2008 | 2009 | 2010 | 2011 | 2012 | 2011 |
| HORTALIZAS | | | | | | |
| Acelga | 55 | 52 | 55 | 49 | 45 | 2.064 |
| Achicoria verde, Endivia, Borraja | 26 | 25 | 25 | 23 | 20 | 753 |
| Ajo | 9 | 7 | 7 | 7 | 6 | 15.750 |
| Alcachofa | 434 | 382 | 269 | 236 | 200 | 15.144 |
| Apio | 22 | 20 | 19 | 16 | 18 | 1.393 |
| Berenjena | 4 | 4 | 4 | 4 | 7 | 3.667 |
| Brócoli | 149 | 190 | 196 | 194 | 192 | 6.759 |
| Calabaza y Calabacín | 30 | 30 | 29 | 27 | 26 | 10.000 |
| Cardo | 48 | 51 | 43 | 41 | 34 | 564 |
| Cebolla | 82 | 74 | 67 | 62 | 67 | 24.526 |
| Champiñón y setas (1) | 68 | 72 | 274 | 292 | 277 | 57.412 |
| Col y repollo | 142 | 145 | 152 | 140 | 115 | 6.108 |
| Coliflor | 635 | 569 | 559 | 541 | 462 | 24.445 |
| Escarola | 30 | 27 | 24 | 22 | 20 | 2.497 |
| Espárrago | 42 | 41 | 40 | 35 | 29 | 11.065 |
| Espinaca | 14 | 14 | 12 | 11 | 10 | 3.647 |
| Fresa y Fresón | 1 | 1 | 1 | 1 | 1 | 6.896 |
| Guindilla | 8 | 10 | 9 | 8 | 9 | 144 |
| Guisantes verdes | 1.438 | 1.738 | 1.530 | 1.389 | 1.347 | 12.338 |
| Habas verdes | 45 | 43 | 47 | 41 | 41 | 7.993 |
| Judías verdes | 1.127 | 1.272 | 1.117 | 1.043 | 953 | 8.939 |
| Lechuga | 150 | 146 | 134 | 127 | 121 | 32.620 |
| Melón | 9 | 9 | 8 | 6 | 8 | 28.561 |
| Nabo y otras | 23 | 13 | 11 | 14 | 21 | 429 |
| Pepino | 18 | 18 | 18 | 18 | 16 | 8.212 |
| Pimiento | 191 | 177 | 168 | 172 | 159 | 17.595 |
| Puerro | 48 | 44 | 33 | 32 | 32 | 2.885 |
| Remolacha de mesa | 11 | 12 | 9 | 14 | 12 | 646 |
| Sandía | 3 | 3 | 3 | 3 | 3 | 17.783 |
| Tomate | 159 | 200 | 264 | 211 | 196 | 51.204 |
| Zanahoria | 65 | 81 | 109 | 108 | 123 | 7.006 |
| Otras hortalizas | - | - | - | - | - | 18.813 |
| FLORES (1) | 4 | 4 | 4 | 4 | 4 | 145.753 |
| PLANTAS ORNAMENTALES (1) | 18 | 18 | 18 | 17 | 15 | 553.808 |

FUENTE: Consejería de Agricultura, Ganadería y Medio Ambiente.

Anuario de Estadística. Ministerio de Agricultura, Alimentación y Medio Ambiente.

(1) Para España, superficie en áreas.

5.4 SECTOR AGRARIO. PRODUCCIÓN Y SUPERFICIE AGRÍCOLA

5.4.5 SUPERFICIE DE LOS PRINCIPALES TIPOS DE CULTIVOS LEÑOSOS

Unidades: Ha

| | LA RIOJA | | | | | ESPAÑA |
|-----------------------|----------|--------|--------|--------|--------|-----------|
| | 2008 | 2009 | 2010 | 2011 | 2012 | 2011 |
| FRUTALES | | | | | | |
| Albaricoquero | 19 | 19 | 18 | 23 | 23 | 18.729 |
| Almendro | 9.608 | 9.610 | 9.603 | 9.580 | 9.541 | 536.312 |
| Avellano | - | - | - | 3 | 4 | 14.067 |
| Cerezo y guindo | 578 | 594 | 566 | 559 | 550 | 24.967 |
| Ciruelo | 389 | 390 | 387 | 370 | 357 | 17.086 |
| Endrino | 2 | 2 | 2 | 2 | 2 | " |
| Higuera | 16 | 16 | 15 | 14 | 14 | 11.761 |
| Kiwi | 5 | 5 | 5 | 5 | 5 | 1.213 |
| Manzano | 536 | 520 | 462 | 444 | 432 | 31.507 |
| Melocotonero | 683 | 661 | 573 | 514 | 475 | 50.805 |
| Membrillo | 6 | 3 | 4 | 6 | 6 | 1.341 |
| Nectarino | 91 | 90 | 88 | 99 | 99 | 30.569 |
| Nogal | 334 | 350 | 382 | 386 | 394 | 8.355 |
| Peral | 2.296 | 2.315 | 2.516 | 2.562 | 2.568 | 27.010 |
| Otros frutales | - | - | - | - | - | 73.158 |
| VIÑEDO | | | | | | |
| Uva de mesa | 15 | 15 | 15 | 4 | 5 | 15.175 |
| Uva de transformación | 44.215 | 44.576 | 44.481 | 44.340 | 44.301 | 945.667 |
| Otros viñedo | - | - | - | - | - | 2.253 |
| OLIVAR | | | | | | |
| Aceituna de mesa | - | - | - | - | - | 165.762 |
| Aceituna de almazara | 5.086 | 5.354 | 5.543 | 5.574 | 5.597 | 2.337.913 |
| VIVEROS | | | | | | |
| Viveros | 162 | 162 | 154 | 150 | 136 | " |

FUENTE: Consejería de Agricultura, Ganadería y Medio Ambiente.

Anuario de Estadística. Ministerio de Agricultura, Alimentación y Medio Ambiente.

5.4 SECTOR AGRARIO. PRODUCCIÓN Y SUPERFICIE AGRÍCOLA

5.4.6 SUPERFICIE TOTAL DE CADA TIPO DE CULTIVO

Unidades: Ha

| | LA RIOJA | | | | | ESPAÑA |
|------------------------------|----------|--------|--------|--------|--------|-----------|
| | 2008 | 2009 | 2010 | 2011 | 2012 | 2011 |
| Cereales grano | 56.637 | 47.342 | 51.680 | 51.897 | 52.646 | 5.985.492 |
| Leguminosas grano | 204 | 305 | 356 | 479 | 449 | 530.290 |
| Cultivos industriales | 1.907 | 3.765 | 2.529 | 2.585 | 2.896 | 1.051.326 |
| Tubérculos de consumo humano | 1.971 | 1.897 | 1.741 | 1.929 | 1.756 | 81.331 |
| Cultivos forrajeros | 2.103 | 2.008 | 1.936 | 2.040 | 1.981 | 1.079.563 |
| Hortalizas | 5.086 | 5.470 | 5.236 | 4.887 | 4.570 | 351.145 |
| Frutales | 14.563 | 14.575 | 14.621 | 14.567 | 14.470 | 846.880 |
| Viñedo | 44.230 | 44.591 | 44.496 | 44.344 | 44.306 | 963.095 |
| Olivar | 5.086 | 5.354 | 5.543 | 5.574 | 5.597 | 2.503.675 |
| Viveros | 162 | 162 | 154 | 150 | 136 | " |
| Flores (1) | 4 | 4 | 4 | 4 | 4 | 145.753 |
| Plantas ornamentales (1) | 18 | 18 | 18 | 17 | 15 | 553.808 |

FUENTE: Consejería de Agricultura, Ganadería y Medio Ambiente.

Anuario de Estadística. Ministerio de Agricultura, Alimentación y Medio Ambiente.

(1) Para España, superficie en áreas.

5.5 SECTOR AGRARIO. PRODUCCIÓN GANADERA

5.5.1 CABAÑA GANADERA POR TIPOS DE GANADO

Unidades: Número de cabezas de ganado

| | LA RIOJA | | | | | ESPAÑA |
|------------------------------------|----------|---------|---------|---------|---------|------------|
| | 2008 | 2009 | 2010 | 2011 | 2012 | 2012 |
| BOVINO | 39.039 | 37.214 | 36.776 | 40.248 | 38.562 | 5.812.605 |
| Animales menores de 12 meses | 15.387 | 13.666 | 11.178 | 16.150 | 14.715 | 2.122.066 |
| Animales de 12 a menos de 24 meses | 4.206 | 4.144 | 4.548 | 3.728 | 3.997 | 713.927 |
| Machos | 1.278 | 1.224 | 886 | 878 | 988 | 174.951 |
| Hembras | | | | | | |
| Para sacrificio | 722 | 827 | 1.227 | 1.307 | 1.294 | 136.442 |
| Para reproducción | 2.206 | 2.093 | 2.435 | 1.543 | 1.715 | 402.533 |
| Animales con 24 meses o más | 19.446 | 19.404 | 21.050 | 20.370 | 19.850 | 2.976.613 |
| Machos | 625 | 620 | 445 | 668 | 492 | 127.647 |
| Hembras | 18.821 | 18.784 | 20.605 | 19.702 | 19.358 | 2.848.966 |
| OVINO | 137.394 | 134.390 | 127.260 | 121.953 | 111.433 | 16.339.373 |
| Para sacrificio: Corderos | 8.348 | 12.790 | 15.448 | 10.749 | 9.110 | 2.777.241 |
| Para vida | | | | | | |
| Sementales | 2.514 | 2.326 | 2.251 | 1.783 | 1.610 | 399.192 |
| Hembras | 126.532 | 119.274 | 109.561 | 109.421 | 100.713 | 13.162.940 |
| CAPRINO | 10.148 | 10.817 | 10.708 | 12.842 | 11.540 | 2.637.336 |
| Para sacrificio: Cabritos | 70 | 399 | 761 | 875 | 710 | 381.749 |
| Para vida | | | | | | |
| Sementales | 391 | 384 | 394 | 414 | 397 | 85.506 |
| Hembras | 9.687 | 10.034 | 9.553 | 11.553 | 10.433 | 2.170.081 |
| PORCINO | 135.912 | 112.291 | 105.713 | 91.327 | 87.084 | 25.250.377 |
| Lechones | 12.845 | 10.788 | 16.044 | 15.036 | 14.062 | 7.084.782 |
| Cerdos de 20 a 50 Kg. | 24.014 | 21.800 | 25.614 | 22.495 | 21.588 | 5.735.408 |
| Cerdos de más de 50 Kg. | 92.841 | 73.948 | 58.147 | 48.091 | 45.896 | 10.142.001 |
| Reproductores de más de 50 Kg. | 6.212 | 5.755 | 5.908 | 5.705 | 5.538 | 2.288.186 |
| Verracos | 111 | 106 | 94 | 86 | 78 | 38.054 |
| Hembras reproductoras | 6.101 | 5.649 | 5.814 | 5.619 | 5.460 | 2.250.132 |
| Nunca han parido | 760 | 866 | 803 | 697 | 856 | 449.877 |
| Han parido | 5.341 | 4.783 | 5.011 | 4.922 | 4.604 | 1.800.255 |
| EQUINO | 4.796 | 4.529 | 4.645 | 4.493 | 5.152 | " |
| Caballar | 4.590 | 4.325 | 4.444 | 4.284 | 4.891 | " |
| Mular y Asnal | 206 | 204 | 201 | 209 | 261 | " |

FUENTE: Consejería de Agricultura, Ganadería y Medio Ambiente.

Anuario de Estadística. Ministerio de Agricultura, Alimentación y Medio Ambiente.

5.5 SECTOR AGRARIO. PRODUCCIÓN GANADERA

5.5.2 CABAÑA GANADERA

Unidades: Número de cabezas de ganado

| | LA RIOJA | | | | | ESPAÑA | |
|---------|----------|---------|---------|---------|---------|------------|--|
| | 2008 | 2009 | 2010 | 2011 | 2012 | 2012 | |
| Bovino | 39.039 | 37.214 | 36.776 | 40.248 | 38.562 | 5.812.605 | |
| Ovino | 137.394 | 134.390 | 127.260 | 121.953 | 111.433 | 16.339.373 | |
| Caprino | 10.148 | 10.817 | 10.708 | 12.842 | 11.540 | 2.637.336 | |
| Porcino | 135.912 | 112.291 | 105.713 | 91.327 | 87.084 | 25.250.377 | |
| Equino | 4.796 | 4.529 | 4.645 | 4.493 | 5.152 | " | |

FUENTE: Consejería de Agricultura, Ganadería y Medio Ambiente.

Anuario de Estadística. Ministerio de Agricultura, Alimentación y Medio Ambiente.

5.5.3 CARNE SACRIFICADA POR LOS MATADEROS. PESO EN CANAL

Unidades: Toneladas

| | LA RIOJA | | | | | ESPAÑA | |
|--------------|----------|--------|--------|--------|--------|-----------|--|
| | 2008 | 2009 | 2010 | 2011 | 2012 | 2012 | |
| TOTAL | 16.807 | 15.981 | 17.127 | 16.719 | 14.607 | 5.653.770 | |
| Bovino | 4.227 | 3.558 | 4.894 | 4.580 | 3.800 | 591.320 | |
| Ovino | 4.200 | 4.074 | 4.000 | 4.047 | 3.506 | 122.003 | |
| Caprino | 200 | 159 | 88 | 87 | 85 | 9.696 | |
| Porcino | 2.790 | 2.535 | 2.393 | 2.203 | 2.023 | 3.466.323 | |
| Equino | 24 | 20 | 23 | 73 | 69 | 15.606 | |
| Aves | 4.736 | 4.965 | 5.145 | 5.137 | 4.531 | 1.384.243 | |
| Conejos | 630 | 670 | 583 | 592 | 593 | 64.578 | |

FUENTE: Consejería de Agricultura, Ganadería y Medio Ambiente.

Anuario de Estadística. Ministerio de Agricultura, Alimentación y Medio Ambiente.

5.5 SECTOR AGRARIO. PRODUCCIÓN GANADERA

5.5.4 PRODUCCIÓN DE OTROS PRODUCTOS GANADEROS

| | LA RIOJA | | | | | ESPAÑA |
|----------------------------------|----------|--------|--------|--------|--------|-----------|
| | 2008 | 2009 | 2010 | 2011 | 2012 | 2012 |
| Producción de leche por especies | | | | | | |
| Total (miles de litros) | 15.827 | 15.023 | 15.402 | 16.057 | 17.470 | 7.309.156 |
| Leche de vaca | 14.257 | 13.573 | 14.047 | 14.717 | 15.692 | 6.313.014 |
| Leche de oveja | 587 | 563 | 485 | 451 | 689 | 552.517 |
| Leche de cabra | 983 | 887 | 870 | 889 | 1.089 | 443.625 |
| Huevos (miles de docenas) | 5.795 | 5.659 | 5.641 | 5.231 | 4.527 | 916.616 |
| Lana (Tm) | 143 | 186 | 171 | 182 | 162 | 22.934 |
| Miel (Tm) | 230 | 234 | 235 | 243 | 296 | 29.735 |
| Cera (Tm) | 11 | 11 | 11 | 10 | 10 | 1.545 |
| Estiércol (Tm) | 795 | 771 | 764 | 805 | 789 | " |

FUENTE: Consejería de Agricultura, Ganadería y Medio Ambiente.

Anuario de Estadística. Ministerio de Agricultura, Alimentación y Medio Ambiente.

5.6 SECTOR AGRARIO. ESTRUCTURA FORESTAL

5.6.1 INVENTARIO FORESTAL NACIONAL. DATOS PARA LA RIOJA

Unidades: Ha

| | 1996 | 2006 |
|--|---------|---------|
| Superficie forestal arbolada por pertenencias | 128.917 | 169.552 |
| Del Estado y Comunidades Autónomas | 7.721 | 17.044 |
| De utilidad pública | | |
| Consortiados | 20.588 | - |
| No consortiados | 71.044 | 112.449 |
| De las entidades locales de libre disposición | | |
| Consortiados | 5.602 | 2.730 |
| No consortiados | 4.194 | 6.008 |
| De particulares | | |
| Consortiados | 365 | 321 |
| No consortiados | 19.403 | 30.999 |
| De industrias forestales | - | - |
| Superficie forestal arbolada por grupos de especies | | |
| Coníferas | 35.139 | 47.777 |
| Frondosas | 83.667 | 100.906 |
| Mixta | 10.111 | 20.868 |
| Superficie forestal arbolada por especie dominante | | |
| Coníferas | 35.139 | 47.777 |
| Pino silvestre | 23.607 | 22.914 |
| Pino laricio | - | 9.484 |
| Pino pinaster | - | - |
| Pino halepensis | - | - |
| Pino radiata | - | - |
| Otras coníferas | 11.532 | 15.380 |
| Frondosas | 83.667 | 100.906 |
| Quercus | 47.941 | 67.120 |
| Haya | 27.211 | 24.600 |
| Castaño | - | - |
| Eucaliptos | - | - |
| Otras frondosas | 8.514 | 9.186 |
| Mezcla de coníferas y frondosas | - | 20.868 |
| Matorral, pastizal o cultivo | 10.111 | - |
| Existencias medias por hectárea, todas las especies | | |
| Volumen maderable m ³ cc | 74,233 | 91,518 |
| Volumen maderable m ³ sc | 60,274 | 74,644 |
| Volumen de leñas m ³ | 4,813 | 7,778 |
| Crecimiento anual de madera m ³ | 3,365 | 4,294 |

FUENTE: Segundo Inventario Forestal Nacional, 1986-1996 y Tercer Inventario Forestal Nacional. La Rioja 1997-2006.

NOTA: cc: con corteza; sc: sin corteza.

5.6 SECTOR AGRARIO. ESTRUCTURA FORESTAL

5.6.2 PRODUCCIÓN DE MADERA

| | 2008 | 2009 | 2010 | 2011 | 2012 |
|---|---------|---------|---------|---------|---------|
| ANÁLISIS DE LAS CORTAS SEGÚN PERTENENCIA, VALOR Y PRECIO | | | | | |
| Volumen total (metros cúbicos con corteza) | 55.088 | 69.927 | 38.352 | 92.452 | 68.653 |
| Montes de la Comunidad Autónoma | 5.398 | 798 | - | 3.600 | 1.985 |
| Montes consorciados | - | - | - | 4.518 | 1.000 |
| Montes de Utilidad Pública Municipales | 24.052 | 38.252 | 18.751 | 60.430 | 38.790 |
| Montes de Entidades Locales | 4.574 | 1.237 | 5.534 | 829 | 1.894 |
| Montes de particulares | 21.064 | 29.640 | 14.067 | 23.075 | 24.984 |
| Valor en pie (euros) | 600.023 | 925.848 | 422.225 | 807.403 | 459.919 |
| Precio en pie (euros/metro cúbico con corteza) | 25 | 13 | 11 | 9 | 7 |
| ANÁLISIS DE CORTAS POR ESPECIES | | | | | |
| Total (metros cúbicos con corteza) | 55.088 | 69.927 | 38.352 | 92.452 | 68.653 |
| Coníferas | 23.091 | 23.882 | 13.729 | 63.202 | 38.499 |
| Pino silvestre | 16.847 | 23.214 | 12.729 | 35.604 | 30.976 |
| Abeto douglas | 2.100 | - | - | 8.202 | 5.500 |
| Otras coníferas (pino carrasco, laricio) | 4.144 | 668 | 1.000 | 19.396 | 2.023 |
| Frondosas | 31.997 | 46.045 | 24.623 | 29.250 | 30.154 |
| Nogal | 25 | 27 | - | 48 | 7 |
| Chopo | 31.263 | 40.918 | 24.601 | 27.780 | 28.274 |
| Haya | 700 | 5.050 | - | 1.220 | 843 |
| Otras frondosas | 9 | 50 | 22 | 202 | 1.030 |

FUENTE: Consejería de Agricultura, Ganadería y Medio Ambiente.

5.7 SECTOR AGRARIO. REPOBLACIÓN FORESTAL

5.7.1 REPOBLACIONES FORESTALES EN MONTES PÚBLICOS

Unidades: superficie en Ha

| | 2008 | 2009 | 2010 | 2011 | 2012 |
|--------------------------|-------|------|------|------|-------|
| SUPERFICIE (Ha) | 1.404 | 677 | 658 | 624 | 1.005 |
| Según pertenencia | | | | | |
| Montes de la CAR | 75 | 58 | 38 | 25 | 18 |
| Montes municipales | 1.245 | 520 | 492 | 436 | 675 |
| Montes particulares | 84 | 99 | 128 | 163 | 312 |
| Según especies | | | | | |
| Coníferas | 1.043 | 221 | 395 | 332 | 576 |
| Chopos | 188 | 213 | 62 | 31 | 53 |
| Quercíneas | 96 | 141 | 123 | 144 | 222 |
| Otras frondosas | 77 | 102 | 78 | 117 | 154 |

FUENTE: Consejería de Agricultura, Ganadería y Medio Ambiente.

NOTA: Se incluyen datos relativos a Reposición de marras y segunda repoblación.

5.8 SECTOR AGRARIO. CAZA Y PESCA

5.8.1 TERRENOS CINEGÉTICOS

Unidades: superficie en Ha

| | 2008/09 | 2009/10 | 2010/11 | 2011/12 | 2012/13 |
|---------------------------------------|---------|---------|---------|---------|---------|
| Reservas de Caza (1) | | | | | |
| Número | 1 | 1 | 1 | 1 | 1 |
| Superficie | 106.934 | 106.904 | 106.934 | 106.934 | 107.213 |
| Cotos Sociales | | | | | |
| Número | 7 | 7 | 7 | 7 | 7 |
| Superficie | 8.316 | 8.316 | 8.316 | 8.316 | 8.316 |
| Comerciales | | | | | |
| Número | 1 | 1 | 1 | 1 | 1 |
| Superficie | 680 | 680 | 680 | 680 | 680 |
| Privados | | | | | |
| Número | 13 | 13 | 13 | 14 | 14 |
| Superficie | 6.012 | 6.012 | 6.012 | 6.407 | 6.446 |
| Deportivos | | | | | |
| Número | 81 | 80 | 81 | 81 | 81 |
| Superficie | 188.380 | 185.633 | 188.742 | 188.347 | 188.540 |
| Municipales | | | | | |
| Número | 89 | 90 | 89 | 89 | 89 |
| Superficie | 177.833 | 180.776 | 177.667 | 177.667 | 177.711 |
| Cotos según aprovechamiento principal | | | | | |
| Caza Menor | | | | | |
| Número | 144 | 146 | 146 | 147 | 147 |
| Superficie | 300.368 | 300.843 | 300.843 | 300.843 | 301.075 |
| Caza Mayor | | | | | |
| Número | 38 | 38 | 38 | 38 | 38 |
| Superficie | 72.537 | 72.258 | 72.258 | 72.258 | 72.302 |

FUENTE: Consejería de Agricultura, Ganadería y Medio Ambiente.

NOTAS (1): "Reserva Regional de Caza de La Rioja. Cameros-Demanda" (Desde 1999).

5.8 SECTOR AGRARIO. CAZA Y PESCA

5.8.2 RESULTADOS CINEGÉTICOS EN TERRENOS GESTIONADOS POR LA COMUNIDAD AUTÓNOMA DE LA RIOJA

Unidades: Número

| | 2008/09 | 2009/10 | 2010/11 | 2011/12 | 2012/13 |
|---|---------|---------|---------|---------|---------|
| CAZA MAYOR | | | | | |
| Reserva Regional de Caza de La Rioja "Cameros-Demanda" | | | | | |
| Permisos ejecutados | | | | | |
| Ciervos en rececho | 160 | 165 | 132 | 69 | 63 |
| Corzos en rececho | 44 | 41 | 36 | 35 | 30 |
| Batidas ordinarias de jabalí | 9 | 8 | - | - | - |
| Batidas ordinarias de ciervo | - | - | 26 | 27 | 28 |
| Batidas mixtas de jabalí y ciervo | 200 | 210 | 206 | 187 | 174 |
| Ejemplares capturados | | | | | |
| Ciervos en rececho | 249 | 206 | 209 | 53 | 47 |
| Corzos en rececho | 28 | 20 | 20 | 17 | 16 |
| Ciervos en batida | 822 | 819 | 923 | 869 | 775 |
| Corzos en batida | - | - | - | - | - |
| Jabalíes en batida | 596 | 546 | 573 | 472 | 487 |
| Cotos Sociales | | | | | |
| Permisos ejecutados | | | | | |
| Ciervos en rececho | 4 | 4 | 4 | 3 | 1 |
| Corzos en rececho | 12 | 11 | 11 | 9 | 10 |
| Batidas ordinarias de jabalí | 12 | 12 | - | - | - |
| Batidas mixtas de jabalí y ciervo | 16 | 17 | 29 | 28 | 27 |
| Ejemplares capturados | | | | | |
| Ciervos en rececho | 1 | 2 | 4 | 2 | 1 |
| Corzos en rececho | 9 | 7 | 9 | 8 | 7 |
| Jabalíes en batida | 77 | 83 | 62 | 55 | 71 |
| Ciervos en batida | 31 | 24 | 69 | 55 | 49 |
| Corzos en batida | - | - | 4 | 1 | - |
| Cotos Privados | | | | | |
| Permisos concedidos | | | | | |
| Ciervos en rececho | 45 | 44 | 48 | 49 | 46 |
| Corzos en rececho | 242 | 346 | 311 | 518 | 457 |
| Batidas ordinarias de jabalí | 190 | 197 | 98 | 193 | 165 |
| Batidas mixtas de jabalí y ciervo | 238 | 240 | 356 | 248 | 305 |
| Batidas mixtas de jabalí y corzo | 69 | 68 | 56 | 85 | 82 |
| Batidas mixtas de jabalí, corzo y ciervo | 9 | 9 | 27 | 10 | 23 |
| Esperas para evitar daños | 74 | 52 | 135 | 185 | 143 |

.../...

5.8 SECTOR AGRARIO. CAZA Y PESCA

5.8.2 RESULTADOS CINEGÉTICOS EN TERRENOS GESTIONADOS POR LA COMUNIDAD AUTÓNOMA DE LA RIOJA. (Continuación)

Unidades: Número

| | 2008/09 | 2009/10 | 2010/11 | 2011/12 | 2012/13 |
|---------------------|---------|---------|---------|---------|---------|
| Ejemplares abatidos | | | | | |
| Ciervos en rececho | 39 | 33 | 41 | 32 | 32 |
| Corzos en rececho | 197 | 282 | 259 | 396 | 370 |
| Jabalíes en batida | 1.686 | 1.512 | 1.713 | 1.518 | 1.544 |
| Ciervos en batida | 1.075 | 1.213 | 1.426 | 1.233 | 1.157 |
| Corzos en batida | 206 | 231 | 284 | 257 | 316 |
| Jabalíes en esperas | 70 | 62 | 121 | 159 | 100 |
| Ciervos en esperas | 1 | - | 15 | 12 | 19 |
| Corzos en esperas | 3 | 1 | 3 | 16 | 45 |

CAZA MENOR

Cotos Sociales

| | | | | | |
|---------------------|---------|---------|---------|---------|--------|
| Ejemplares abatidos | | | | | |
| Perdiz Roja | 24.692 | 16.837 | 18.303 | 13.127 | 6.132 |
| Conejo | 141.155 | 110.679 | 132.942 | 119.035 | 61.381 |
| Liebre | 6.315 | 5.752 | 4.802 | 4.042 | 3.183 |
| Codorniz | 50.588 | 42.216 | 43.483 | 41.977 | 33.086 |
| Paloma | 9.435 | 9.390 | 12.361 | 10.820 | 3.205 |
| Tórtola | 1.161 | 992 | 918 | 945 | 628 |
| Zorzales | 87.666 | 81.024 | 80.026 | 58.789 | 60.408 |
| Becada | 2.124 | 1.855 | 1.441 | 835 | 1.807 |
| Acuáticas | 444 | 357 | 397 | 385 | 344 |
| Estorninos | 13.046 | 12.779 | 14.621 | 15.451 | 11.447 |
| Córvidos | 3.311 | 3.922 | 5.317 | 3.686 | 2.037 |
| Zorro | 510 | 664 | 633 | 598 | 842 |

FUENTE: Consejería de Agricultura, Ganadería y Medio Ambiente.

5.8 SECTOR AGRARIO. CAZA Y PESCA

5.8.3 COTOS DE PESCA

Unidades: Número

| | 2008 | 2009 | 2010 | 2011 | 2012 |
|---|------|------|------|------|------|
| Gestión por la Comunidad Autónoma de La Rioja | | | | | |
| Truchas | 12 | 12 | 12 | 12 | 12 |
| Consortiados | | | | | |
| Truchas | 5 | 5 | 5 | 5 | 4 |

FUENTE: Consejería de Agricultura, Ganadería y Medio Ambiente.

5.8.4 LICENCIAS DE CAZA Y PESCA

Unidades: Número

| | 2008 | 2009 | 2010 | 2011 | 2012 |
|--------------------|--------|--------|--------|--------|--------|
| Licencias de caza | 13.541 | 13.279 | 13.167 | 12.937 | 12.240 |
| Licencias de pesca | 11.518 | 12.040 | 10.336 | 9.899 | 9.273 |

FUENTE: Consejería de Agricultura, Ganadería y Medio Ambiente.

5.8.5 PISCIFACTORÍAS INDUSTRIALES

Unidades: Número

| | 2008 | 2009 | 2010 | 2011 | 2012 |
|---------------------------------------|------|------|------|------|------|
| Número de piscifactorías industriales | 3 | 3 | 3 | 4 | 4 |

FUENTE: Consejería de Agricultura, Ganadería y Medio Ambiente.

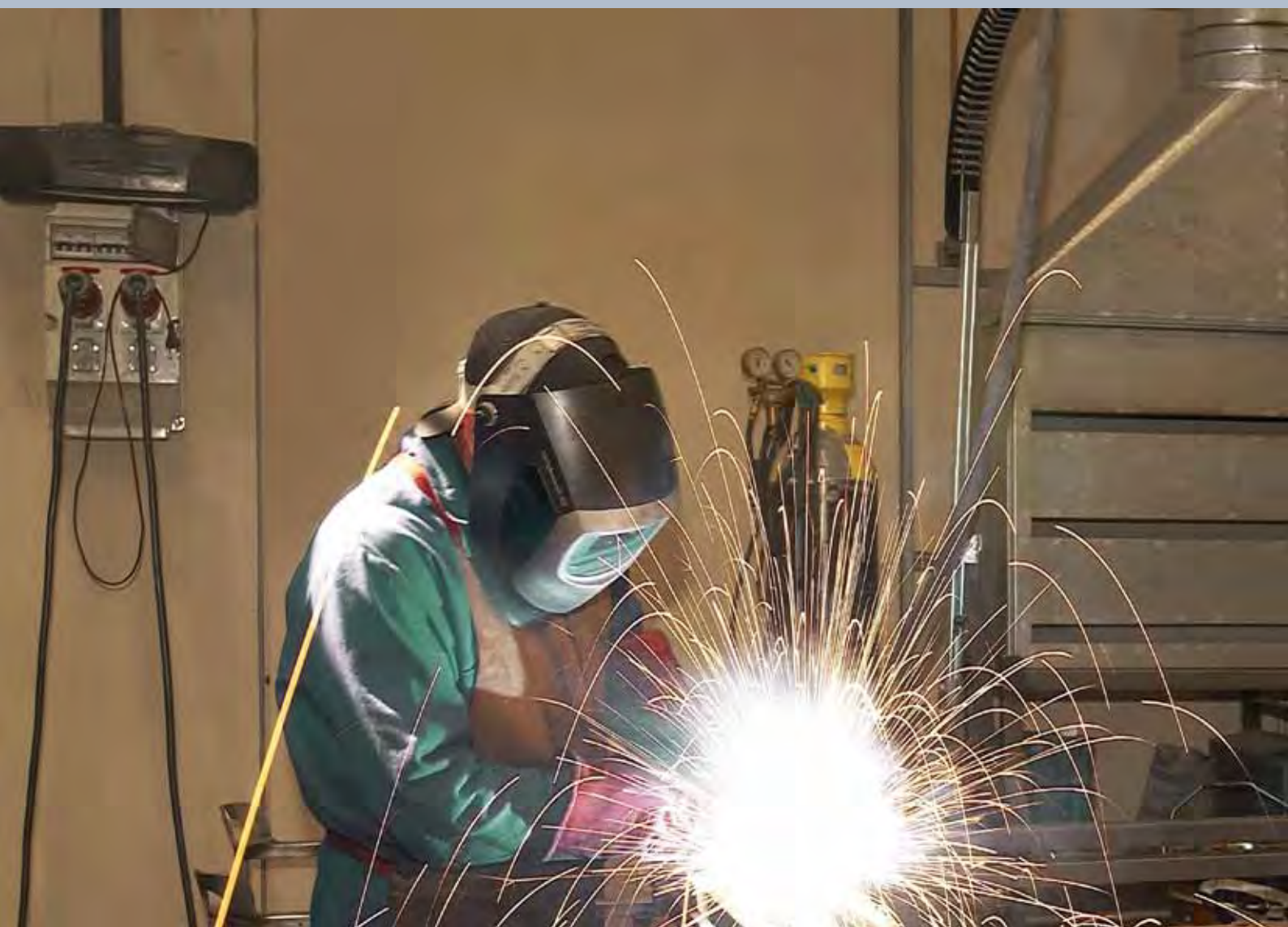

6. INDUSTRIA Y NUEVAS TECNOLOGÍAS

Conceptos

Gastos de Personal. Importe total agregado de los pagos efectuados por la empresa en concepto de sueldos y salarios, trabajos a domicilio, indemnizaciones, seguridad social, planes de pensiones,...

Ingresos de Explotación. Importe total obtenido de agregar los diferentes ingresos ligados a la explotación (ventas, arrendamientos, comisiones,...), obtenidos por la empresa durante el año de referencia.

Gastos de Explotación. Importe total obtenido como resultado de agregar los diferentes gastos (personal, arrendamientos y cánones, servicios a profesionales, suministros, gastos en I+D, reparaciones, primas de seguros,...) ligados a la explotación realizados por la empresa durante el año de referencia.

Empresa. Unidad jurídica que constituye una unidad organizativa de producción de bienes y servicios, y que disfruta de una cierta autonomía de decisión, principalmente a la hora de emplear los recursos corrientes de que dispone.

Actividad Principal de la Empresa. Es la actividad que genera el mayor valor añadido. Si no se dispone de esta información, se considerará aquella que proporciona el mayor valor de producción, o en su defecto, la que emplee un mayor número de personas ocupadas.

Clasificación Nacional de Actividades Económicas (CNAE-2009). Es una clasificación estadística de empresas y establecimientos, con el objetivo de agrupar unidades homogéneas según un criterio definido, en este caso el tener actividades comunes. En el concepto de actividades se tienen en cuenta los inputs utilizados, el proceso productivo y el output obtenido. La aprobación de esta nueva clasificación se enmarca dentro de un proceso internacional de revisión de las principales clasificaciones económicas de uso estadístico.

La anterior clasificación de actividades data de 1993, con unas ligeras modificaciones en el 2003. Evidentemente, desde 1993 la economía ha cambiado sustancialmente y se ha producido un hecho fundamental, una mayor globalización. Esto supone que las necesidades de comparación internacional han crecido, y un elemento imprescindible para asegurar dicha comparación es la existencia de clasificaciones armonizadas.

En relación con la clasificación de 1993, en la CNAE-2009 existe un mayor desglose a nivel de las principales categorías. Concretamente se ha pasado de la CNAE-93 dividida en 17 secciones, 60 divisiones, 222 Grupos, 512 Clases, y 766 Subclases a la CNAE-2009 dividida en 21 secciones, 88 Divisiones, 272 Grupos y 629 Clases.

Este aumento en el número de categorías a nivel de clase ha desaconsejado la creación de un nivel de cinco dígitos en la versión nacional, que en muchos casos conducía a la creación de clases sin relevancia estadística. Además, este incremento no es uniforme entre todos los sectores. El mayor incremento se ha producido en el sector servicios.

Otros cambios significativos son por ejemplo que las secciones relativas a la agricultura y la pesca en la CNAE-93 Rev.1 han sido combinadas en una única sección de la CNAE-2009. Sin embargo, el nivel de detalle por debajo de la sección A Agricultura, ganadería, silvicultura y pesca se ha incrementado considerablemente, destacando la desagregación por tipo de cultivo y tipo de ganado. Se han creado divisiones nuevas en la industria manufacturera para representar a un nivel adecuado las industrias nuevas importantes, o las ya existentes que han incrementado su relevancia económica o social. En la CNAE-2009 se ha creado una nueva sección J Información y comunicaciones con el fin de reflejar de manera más adecuada el sector de las tecnologías de la información y las comunicaciones. En muchos otros casos se han cambiado actividades de una sección a otra, se han desagregado categorías, agrupado otras, etc.

Inversiones Brutas Extranjeras: Incluye todas las inversiones directas declaradas al Registro, según la legislación vigente.

Índice de Actividad Industrial (manufacturero) (IAI). Índice elaborado por la Consejería de Administración Pública y Hacienda, a partir de los datos de consumo de energía eléctrica por sectores.

Índice Sintético de la Actividad Industrial (manufacturero) (ISAI). Índice elaborado por la Consejería de Administración Pública y Hacienda, a partir del IAI a 11 ramas, excepto la de "productos energéticos".

I+D. Conjunto de trabajos creativos que se emprenden de modo sistemático, a fin de aumentar el volumen de conocimientos, incluidos el conocimiento del hombre, la cultura y la sociedad, así como la utilización de esa suma de conocimientos para concebir nuevas aplicaciones.

La I+D engloba tres tipos de actividades:

- Investigación básica. Consiste en trabajos originales, experimentales o teóricos, que se emprenden con el fin de adquirir nuevos conocimientos sobre el fundamento de los fenómenos y de los hechos observables, sin estar dirigida a una aplicación o utilización determinada. Analiza las propiedades, estructuras y relaciones con el fin de formar y contrastar hipótesis, teorías o leyes. Los resultados no son comercializados pero sí publicados.
- Investigación aplicada. Consiste en trabajos originales emprendidos con la finalidad de adquirir nuevos conocimientos. Los resultados se refieren un único producto o un número limitado de productos, operaciones, métodos o sistemas. Esta investigación permite poner las ideas en forma operativa. Los conocimientos o las informaciones obtenidas son frecuentemente patentadas, aunque también pueden mantenerse en secreto.
- Desarrollo Tecnológico. Consiste en trabajos sistemáticos basados en conocimientos existentes, obtenidos mediante investigación y/o experiencia práctica, con vistas al lanzamiento de la fabricación de nuevos materiales, productos o dispositivos; al establecimiento de nuevos procesos, sistemas y servicios, o a la mejora sustancial de los ya existentes.

Gastos Internos en I+D. Son los gastos realizados dentro del centro investigador. Se clasifican en Gastos Corrientes (gastos de personal y otros), y Gastos de Capital (gastos en terrenos, edificios, instrumentos y equipo).

Personal empleado en actividades de I+D en equivalencia a jornada completa. Se denomina así a la suma del personal que trabaja en régimen de jornada completa más la equivalencia a dicha dedicación, del personal que trabaja en régimen de jornada parcial.

Indicadores de Alta Tecnología. Si se considera la tecnología como stock de conocimientos que permiten producir nuevos productos y procesos, la alta tecnología se caracteriza por una rápida renovación de conocimientos, muy superior a otras tecnologías, y por su grado de complejidad, que exige un continuo esfuerzo en investigación y una sólida base tecnológica.

A efectos estadísticos, la definición de alta tecnología se realiza mediante una enumeración exhaustiva de las ramas de actividad (enfoque por sectores) y de los productos (enfoque por productos) que son considerados, en un momento determinado, de alto contenido tecnológico.

Cabe señalar que, por la propia naturaleza de la alta tecnología, su definición es cambiante en el tiempo, ya que la alta tecnología del momento será, si se mantiene, tecnología tradicional en el futuro. La velocidad con la que se produce el cambio tecnológico representa una dificultad para la medición de este fenómeno, ya que el ámbito de estudio puede variar de un momento a otro, lo cual dificulta la obtención de series históricas estables.

Para determinar la lista de actividades y de productos de alta tecnología, se ha partido de los trabajos metodológicos llevados a cabo por la OCDE en esta materia, y por su adaptación realizada al ámbito europeo por parte de EUROSTAT.

Tecnologías de la Información y las Comunicaciones (TIC). Son un conjunto de herramientas, soportes y canales para el tratamiento y acceso a la información. Constituyen nuevos soportes y canales para dar forma, registrar, almacenar y difundir información. Las TIC agrupan un conjunto de sistemas necesarios para administrar la información, y especialmente los ordenadores y programas necesarios para convertirla, almacenarla, administrarla, transmitirla y encontrarla.

6.1 INDUSTRIA Y NUEVAS TECNOLOGÍAS. ENCUESTA INDUSTRIAL

6.1.1 PERSONAS OCUPADAS POR GRUPOS DE ACTIVIDAD SEGÚN CNAE-2009

Unidades: Número de personas

| | 2008 | 2009 | 2010 | 2011 |
|---|--------|--------|--------|--------|
| TOTAL INDUSTRIA | 29.687 | 26.867 | 26.496 | 26.632 |
| Industrias extractivas, energía, agua y residuos | 1.084 | 754 | 877 | 1.093 |
| Industria cárnica, frutas, hortalizas, aceites y grasas vegetales y animales e industria láctea | 2.810 | 2.448 | 2.593 | 2.808 |
| Otras industrias alimenticias, bebidas (excepto elaboración de vinos) y tabaco | 2.645 | 2.705 | 2.644 | 2.576 |
| Elaboración de vinos | 2.799 | 2.321 | 2.255 | 2.555 |
| Industria textil, confección, cuero, marroquinería y viaje | 1.060 | 956 | 879 | 968 |
| Fabricación de calzado | 2.728 | 2.472 | 2.786 | 2.664 |
| Madera y corcho | 1.238 | 1.137 | 1.058 | 1.006 |
| Papel, artes gráficas y reproducción de soportes grabados | 1.084 | 957 | 995 | 889 |
| Industria química y farmacéutica | 667 | 662 | 583 | 557 |
| Caucho y materias plásticas | 2.488 | 2.394 | 2.371 | 2.422 |
| Productos minerales no metálicos diversos | 2.002 | 1.730 | 1.592 | 1.436 |
| Metalurgia y fabricación de elementos metálicos para la construcción | 1.805 | 1.480 | 1.318 | 1.062 |
| Forja y talleres | 874 | 853 | 759 | 718 |
| Fabricación de otros productos metálicos, material y equipo eléctrico, electrónico y óptico | 1.840 | 1.715 | 1.820 | 1.810 |
| Fabricación de maquinaria, equipo y material de transporte | 2.343 | 2.213 | 2.134 | 2.188 |
| Fabricación de muebles | 1.786 | 1.689 | 1.455 | 1.521 |
| Otras industrias manufactureras y reparación e instalación de maquinaria y equipo | 434 | 381 | 378 | 360 |

FUENTE: Encuesta Industrial de Empresas, INE.

NOTA: Agrupación de ramas de la CNAE-2009 elaborada por el Instituto de Estadística de La Rioja.

6.1 INDUSTRIA Y NUEVAS TECNOLOGÍAS. ENCUESTA INDUSTRIAL

6.1.2 GASTOS DE PERSONAL POR GRUPOS DE ACTIVIDAD SEGÚN CNAE-2009

Unidades: Miles de euros

| | 2008 | 2009 | 2010 | 2011 |
|---|---------|---------|---------|---------|
| TOTAL INDUSTRIA | 940.126 | 857.036 | 853.895 | 913.947 |
| Industrias extractivas, energía, agua y residuos | 49.256 | 31.809 | 38.047 | 44.929 |
| Industria cárnica, frutas, hortalizas, aceites y grasas vegetales y animales e industria láctea | 70.154 | 66.589 | 67.894 | 71.947 |
| Otras industrias alimenticias, bebidas (excepto elaboración de vinos) y tabaco | 109.347 | 115.988 | 121.042 | 118.738 |
| Elaboración de vinos | 108.518 | 96.869 | 98.659 | 103.825 |
| Industria textil, confección, cuero, marroquinería y viaje | 25.380 | 22.691 | 21.875 | 25.531 |
| Fabricación de calzado | 58.994 | 52.511 | 56.994 | 59.980 |
| Madera y corcho | 32.323 | 28.936 | 29.882 | 29.492 |
| Papel, artes gráficas y reproducción de soportes grabados | 30.045 | 27.787 | 27.861 | 26.773 |
| Industria química y farmacéutica | 22.655 | 22.152 | 19.370 | 19.307 |
| Caucho y materias plásticas | 84.731 | 75.674 | 79.241 | 89.270 |
| Productos minerales no metálicos diversos | 67.490 | 55.068 | 52.404 | 49.268 |
| Metalurgia y fabricación de elementos metálicos para la construcción | 51.390 | 44.400 | 37.160 | 30.749 |
| Forja y talleres | 27.077 | 24.589 | 22.418 | 21.892 |
| Fabricación de otros productos metálicos, material y equipo eléctrico, electrónico y óptico | 61.774 | 59.285 | 55.973 | 60.416 |
| Fabricación de maquinaria, equipo y material de transporte | 84.792 | 78.033 | 77.095 | 111.191 |
| Fabricación de muebles | 43.344 | 43.903 | 36.230 | 38.802 |
| Otras industrias manufactureras y reparación e instalación de maquinaria y equipo | 12.855 | 10.752 | 11.750 | 11.839 |

FUENTE: Encuesta Industrial de Empresas, INE.

NOTA: Agrupación de ramas de la CNAE-2009 elaborada por el Instituto de Estadística de La Rioja.

G.6.1 Gastos de personal por grupos de actividad. Año 2011

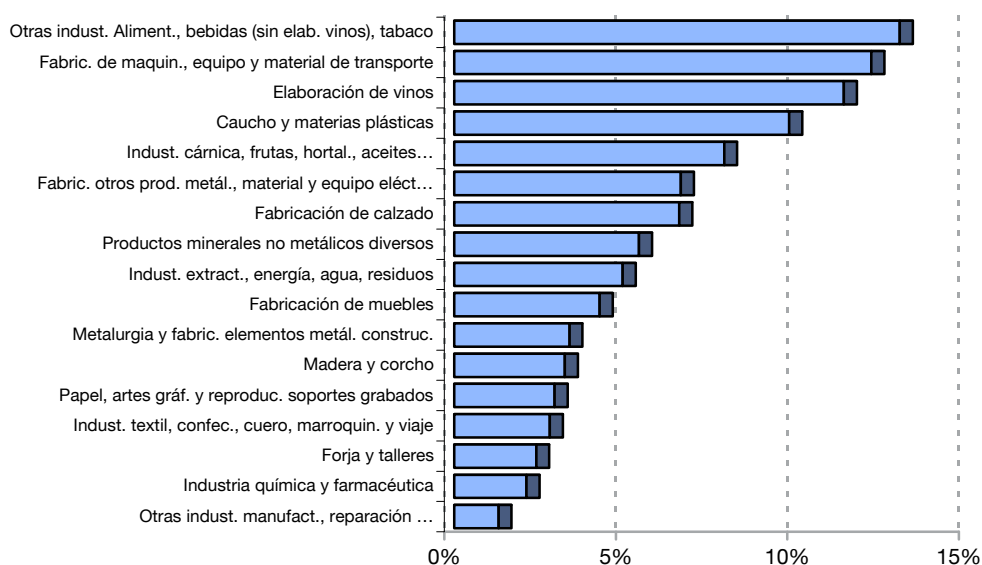

6.1 INDUSTRIA Y NUEVAS TECNOLOGÍAS. ENCUESTA INDUSTRIAL

6.1.3 HORAS TRABAJADAS POR GRUPOS DE ACTIVIDAD SEGÚN CNAE-2009

Unidades: Miles de horas

| | 2008 | 2009 | 2010 | 2011 |
|---|------------|------------|------------|------------|
| TOTAL INDUSTRIA | 50.992.599 | 45.840.326 | 44.675.442 | 45.392.238 |
| Industrias extractivas, energía, agua y residuos | 1.830.529 | 1.281.196 | 1.513.948 | 1.817.544 |
| Industria cárnica, frutas, hortalizas, aceites y grasas veg.y animales e industria láctea | 4.753.607 | 4.285.603 | 4.266.396 | 4.761.365 |
| Otras industrias alimenticias, bebidas (excepto elaboración de vinos) y tabaco | 4.428.570 | 4.471.985 | 4.453.323 | 4.253.503 |
| Elaboración de vinos | 4.805.446 | 4.094.092 | 3.905.853 | 4.370.304 |
| Industria textil, confección, cuero, marroquinería y viaje | 1.823.887 | 1.654.782 | 1.491.219 | 1.676.184 |
| Fabricación de calzado | 4.807.546 | 4.299.495 | 4.831.717 | 4.663.166 |
| Madera y corcho | 2.124.582 | 1.959.003 | 1.819.918 | 1.734.901 |
| Papel, artes gráficas y reproducción de soportes grabados | 1.909.398 | 1.704.946 | 1.767.523 | 1.552.029 |
| Industria química y farmacéutica | 1.165.853 | 1.124.229 | 954.747 | 938.534 |
| Caucho y materias plásticas | 4.315.633 | 4.072.467 | 4.000.195 | 4.192.622 |
| Productos minerales no metálicos diversos | 3.395.279 | 2.916.293 | 2.646.440 | 2.430.685 |
| Metalurgia y fabricación de elementos metálicos para la construcción | 3.187.161 | 2.564.088 | 2.152.987 | 1.851.481 |
| Forja y talleres | 1.529.856 | 1.449.538 | 1.254.767 | 1.204.520 |
| Fabricación de otros prod.metálicos, material y equipo eléctrico, electrónico y óptico | 3.177.261 | 2.859.073 | 3.068.892 | 3.063.514 |
| Fabricación de maquinaria, equipo y material de transporte | 3.848.554 | 3.510.173 | 3.396.459 | 3.666.416 |
| Fabricación de muebles | 3.127.521 | 2.936.384 | 2.487.833 | 2.590.289 |
| Otras industrias manufactureras y reparación e instalac.de maquinaria y equipo | 761.917 | 656.979 | 663.225 | 625.181 |

FUENTE: Encuesta Industrial de Empresas, INE.

NOTA: Agrupación de ramas de la CNAE-2009 elaborada por el Instituto de Estadística de La Rioja.

G.6.2 Horas trabajadas por grupo de actividad. Año 2011

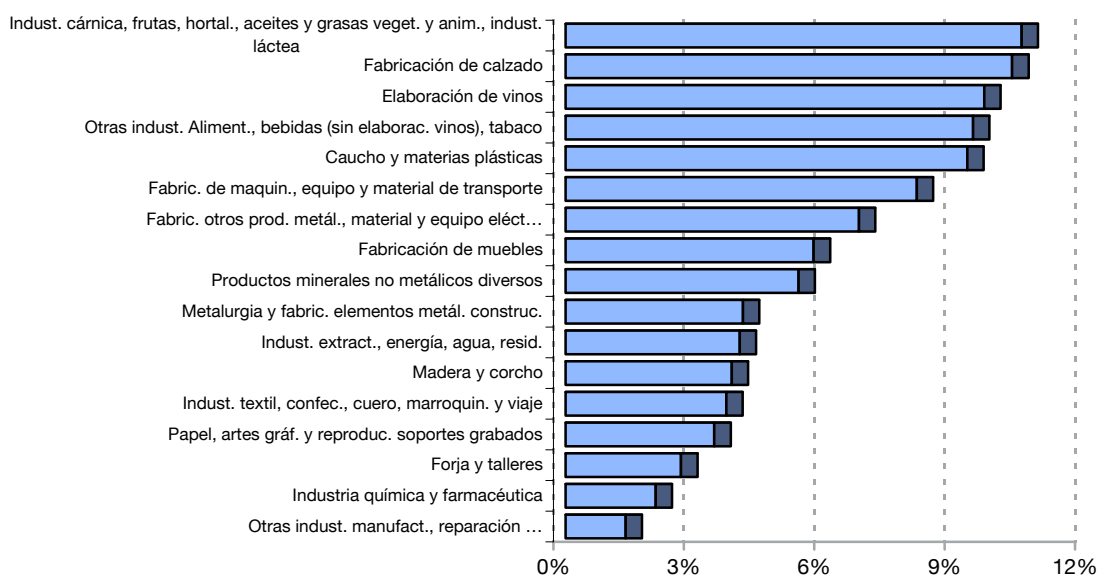

6.1 INDUSTRIA Y NUEVAS TECNOLOGÍAS. ENCUESTA INDUSTRIAL

6.1.4 IMPORTE NETO DE LA CIFRA DE NEGOCIOS POR GRUPOS DE ACTIVIDAD SEGÚN CNAE-2009

Unidades: Miles de euros

| | 2008 | 2009 | 2010 | 2011 |
|---|-----------|-----------|-----------|-----------|
| TOTAL INDUSTRIA | 5.989.467 | 4.996.300 | 5.691.964 | 6.311.656 |
| Industrias extractivas, energía, agua y residuos | 796.861 | 587.109 | 902.477 | 1.130.428 |
| Industria cárnica, frutas, hortalizas, aceites y grasas veg.y animales e industria láctea | 624.870 | 566.226 | 658.076 | 753.448 |
| Otras industrias alimenticias, bebidas (excepto elaboración de vinos) y tabaco | 693.087 | 704.463 | 827.859 | 841.896 |
| Elaboración de vinos | 917.366 | 770.493 | 767.778 | 823.962 |
| Industria textil, confección, cuero, marroquinería y viaje | 99.989 | 84.181 | 84.494 | 109.675 |
| Fabricación de calzado | 318.962 | 313.132 | 358.452 | 353.145 |
| Madera y corcho | 185.949 | 140.372 | 161.630 | 191.869 |
| Papel, artes gráficas y reproducción de soportes grabados | 123.413 | 100.200 | 107.633 | 100.309 |
| Industria química y farmacéutica | 119.781 | 107.060 | 130.035 | 229.113 |
| Caucho y materias plásticas | 394.364 | 316.819 | 363.295 | 435.367 |
| Productos minerales no metálicos diversos | 338.263 | 219.245 | 193.780 | 160.670 |
| Metalurgia y fabricación de elementos metálicos para la construcción | 238.421 | 155.922 | 129.739 | 114.133 |
| Forja y talleres | 82.959 | 67.039 | 57.909 | 69.203 |
| Fabricación de otros prod.metálicos, material y equipo eléctrico, electrónico y óptico | 548.847 | 472.795 | 529.081 | 559.414 |
| Fabricación de maquinaria, equipo y material de transporte | 302.398 | 234.813 | 271.804 | 280.684 |
| Fabricación de muebles | 152.575 | 118.544 | 105.347 | 115.410 |
| Otras industrias manufactureras y reparación e instalación de maquinaria y equipo | 51.363 | 37.888 | 42.576 | 42.929 |

FUENTE: Encuesta Industrial de Empresas, INE.

NOTA: Agrupación de ramas de la CNAE-2009 elaborada por el Instituto de Estadística de La Rioja.

G.6.3 Importe neto de la cifra de negocios por grupo de actividad. Año 2011

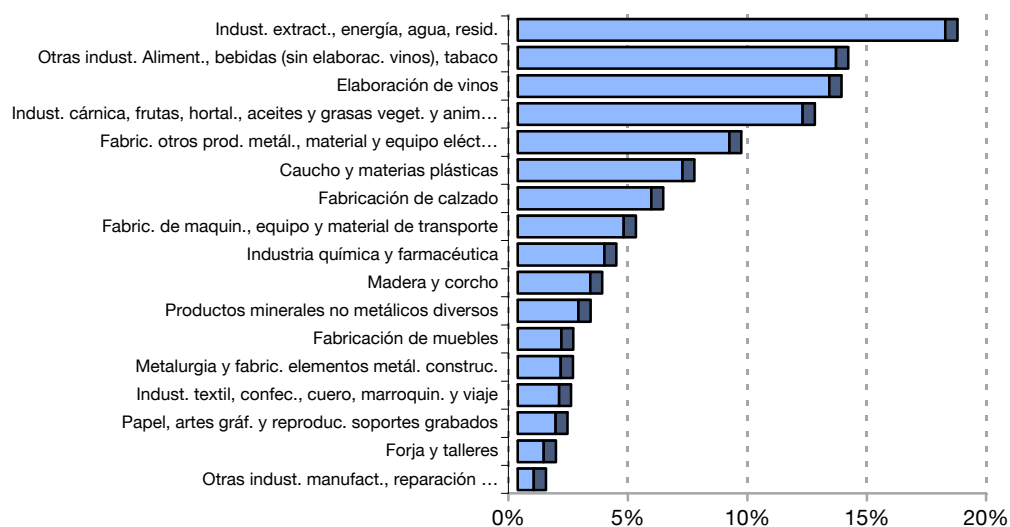

6.1 INDUSTRIA Y ALTA TECNOLOGÍA. ENCUESTA INDUSTRIAL**6.1.5 TOTAL INGRESOS DE EXPLOTACIÓN POR GRUPOS DE ACTIVIDAD SEGÚN CNAE-2009***Unidades: Miles de euros*

| | 2008 | 2009 | 2010 | 2011 |
|---|-----------|-----------|-----------|-----------|
| TOTAL INDUSTRIA | 6.117.557 | 5.102.357 | 5.813.665 | 6.440.877 |
| Industrias extractivas, energía, agua y residuos | 836.844 | 605.444 | 927.213 | 1.157.818 |
| Industria cárnica, frutas, hortalizas, aceites y grasas veg.y animales e industria láctea | 631.346 | 573.219 | 676.579 | 761.267 |
| Otras industrias alimenticias, bebidas (excepto elaboración de vinos) y tabaco | 705.225 | 716.328 | 839.383 | 848.278 |
| Elaboración de vinos | 942.076 | 788.269 | 782.276 | 852.072 |
| Industria textil, confección, cuero, marroquinería y viaje | 102.531 | 87.310 | 86.300 | 112.626 |
| Fabricación de calzado | 323.139 | 317.614 | 362.536 | 357.020 |
| Madera y corcho | 187.112 | 142.279 | 163.242 | 193.696 |
| Papel, artes gráficas y reproducción de soportes grabados | 124.719 | 101.512 | 108.680 | 101.475 |
| Industria química y farmacéutica | 120.836 | 109.153 | 131.623 | 230.666 |
| Caucho y materias plásticas | 409.166 | 329.918 | 375.819 | 447.040 |
| Productos minerales no metálicos diversos | 344.087 | 224.399 | 198.102 | 172.417 |
| Metalurgia y fabricación de elementos metálicos para la construcción | 240.650 | 157.565 | 133.494 | 117.310 |
| Forja y talleres | 83.781 | 68.540 | 59.725 | 70.211 |
| Fabricación de otros prod.metálicos, material y equipo eléctrico, electrónico y óptico | 553.029 | 476.754 | 533.967 | 564.099 |
| Fabricación de maquinaria, equipo y material de transporte | 307.574 | 245.753 | 283.966 | 294.599 |
| Fabricación de muebles | 153.676 | 120.303 | 106.247 | 116.911 |
| Otras industrias manufactureras y reparación e instalación de maquinaria y equipo | 51.767 | 37.998 | 44.514 | 43.375 |

*FUENTE: Encuesta Industrial de Empresas, INE.**NOTA: Agrupación de ramas de la CNAE-2009 elaborada por el Instituto de Estadística de La Rioja.*

6.1 INDUSTRIA Y NUEVAS TECNOLOGÍAS. ENCUESTA INDUSTRIAL**6.1.6 TOTAL GASTOS DE EXPLOTACIÓN POR GRUPOS DE ACTIVIDAD SEGÚN CNAE-2009***Unidades: Miles de euros*

| | 2008 | 2009 | 2010 | 2011 |
|---|-----------|-----------|-----------|-----------|
| TOTAL INDUSTRIA | 5.562.256 | 4.594.420 | 5.272.377 | 5.907.923 |
| Industrias extractivas, energía, agua y residuos | 746.714 | 533.764 | 844.689 | 1.059.190 |
| Industria cárnica, frutas, hortalizas, aceites y grasas veg.y animales e industria láctea | 583.922 | 567.743 | 611.829 | 684.567 |
| Otras industrias alimenticias, bebidas (excepto elaboración de vinos) y tabaco | 590.014 | 606.264 | 682.897 | 705.976 |
| Elaboración de vinos | 867.785 | 653.739 | 675.114 | 724.264 |
| Industria textil, confección, cuero, marroquinería y viaje | 106.152 | 86.400 | 94.988 | 111.988 |
| Fabricación de calzado | 311.790 | 295.961 | 343.280 | 345.475 |
| Madera y corcho | 170.170 | 135.190 | 159.012 | 195.693 |
| Papel, artes gráficas y reproducción de soportes grabados | 121.234 | 98.867 | 107.020 | 102.855 |
| Industria química y farmacéutica | 114.131 | 97.516 | 142.763 | 222.538 |
| Caucho y materias plásticas | 392.641 | 317.962 | 366.805 | 442.248 |
| Productos minerales no metálicos diversos | 324.470 | 218.928 | 208.018 | 189.170 |
| Metalurgia y fabricación de elementos metálicos para la construcción | 221.414 | 150.252 | 130.278 | 115.025 |
| Forja y talleres | 81.974 | 69.107 | 58.645 | 68.580 |
| Fabricación de otros prod.metálicos, material y equipo eléctrico, electrónico y óptico | 431.301 | 367.073 | 421.018 | 453.039 |
| Fabricación de maquinaria, equipo y material de transporte | 300.082 | 238.988 | 278.485 | 329.630 |
| Fabricación de muebles | 148.511 | 121.039 | 106.846 | 117.850 |
| Otras industrias manufactureras y reparación e instalación de maquinaria y equipo | 49.951 | 35.626 | 40.689 | 39.834 |

*FUENTE: Encuesta Industrial de Empresas, INE.**NOTA: Agrupación de ramas de la CNAE-2009 elaborada por el Instituto de Estadística de La Rioja.*

6.1 INDUSTRIA Y NUEVAS TECNOLOGÍAS. ENCUESTA INDUSTRIAL

6.1.7 COMPRAS Y TRABAJOS REALIZADOS POR OTRAS EMPRESAS POR GRUPOS DE ACTIVIDAD SEGÚN CNAE-2009

Unidades: Miles de euros

| | 2008 | 2009 | 2010 | 2011 |
|---|-----------|-----------|-----------|-----------|
| TOTAL INDUSTRIA | 3.472.822 | 2.630.748 | 3.278.219 | 3.779.905 |
| Industrias extractivas, energía, agua y residuos | 571.243 | 411.321 | 677.241 | 838.424 |
| Industria cárnica, frutas, hortalizas, aceites y grasas veg.y animales e industria láctea | 413.637 | 392.591 | 424.179 | 491.904 |
| Otras industrias alimenticias, bebidas (excepto elaboración de vinos) y tabaco | 313.794 | 320.679 | 400.092 | 401.229 |
| Elaboración de vinos | 518.105 | 298.910 | 345.972 | 385.709 |
| Industria textil, confección, cuero, marroquinería y viaje | 58.527 | 43.671 | 48.630 | 62.876 |
| Fabricación de calzado | 199.252 | 185.999 | 219.458 | 229.070 |
| Madera y corcho | 113.664 | 83.256 | 100.902 | 129.479 |
| Papel, artes gráficas y reproducción de soportes grabados | 65.255 | 49.662 | 57.998 | 55.880 |
| Industria química y farmacéutica | 69.809 | 51.360 | 100.646 | 184.197 |
| Caucho y materias plásticas | 243.731 | 181.610 | 221.238 | 288.040 |
| Productos minerales no metálicos diversos | 168.989 | 89.705 | 84.086 | 78.080 |
| Metalurgia y fabricación de elementos metálicos para la construcción | 138.163 | 76.686 | 73.348 | 67.052 |
| Forja y talleres | 37.210 | 25.055 | 21.772 | 30.622 |
| Fabricación de otros prod.metálicos, material y equipo eléctrico, electrónico y óptico | 294.723 | 239.246 | 285.619 | 311.704 |
| Fabricación de maquinaria, equipo y material de transporte | 161.407 | 110.569 | 146.976 | 150.925 |
| Fabricación de muebles | 77.545 | 52.920 | 48.497 | 53.907 |
| Otras industrias manufactureras y reparación e instalación de maquinaria y equipo | 27.770 | 17.508 | 21.565 | 20.810 |

FUENTE: Encuesta Industrial de Empresas, INE.

NOTA: Agrupación de ramas de la CNAE-2009 elaborada por el Instituto de Estadística de La Rioja.

6.1 INDUSTRIA Y NUEVAS TECNOLOGÍAS. ENCUESTA INDUSTRIAL**6.1.8 SERVICIOS EXTERIORES POR GRUPOS DE ACTIVIDAD SEGÚN CNAE-2009***Unidades: Miles de euros*

| | 2008 | 2009 | 2010 | 2011 |
|---|---------|---------|---------|---------|
| TOTAL INDUSTRIA | 878.367 | 775.075 | 818.991 | 865.646 |
| Industrias extractivas, energía, agua y residuos | 64.000 | 42.899 | 65.163 | 76.169 |
| Industria cárnica, frutas, hortalizas, aceites y grasas veg.y animales e industria láctea | 83.378 | 85.095 | 91.510 | 99.634 |
| Otras industrias alimenticias, bebidas (excepto elaboración de vinos) y tabaco | 127.702 | 128.728 | 135.678 | 147.352 |
| Elaboración de vinos | 201.629 | 172.955 | 161.252 | 170.634 |
| Industria textil, confección, cuero, marroquinería y viaje | 18.543 | 16.009 | 14.981 | 19.424 |
| Fabricación de calzado | 43.803 | 44.045 | 50.951 | 44.964 |
| Madera y corcho | 19.161 | 15.912 | 21.103 | 26.033 |
| Papel, artes gráficas y reproducción de soportes grabados | 16.506 | 13.453 | 13.150 | 12.699 |
| Industria química y farmacéutica | 16.975 | 16.770 | 15.231 | 14.923 |
| Caucho y materias plásticas | 50.461 | 42.761 | 47.368 | 46.774 |
| Productos minerales no metálicos diversos | 70.661 | 55.319 | 52.408 | 47.164 |
| Metalurgia y fabricación de elementos metálicos para la construcción | 20.599 | 15.363 | 13.928 | 11.658 |
| Forja y talleres | 11.582 | 12.172 | 8.869 | 11.038 |
| Fabricación de otros prod.metálicos, material y equipo eléctrico, electrónico y óptico | 64.107 | 54.243 | 63.658 | 66.436 |
| Fabricación de maquinaria, equipo y material de transporte | 42.535 | 36.355 | 41.862 | 47.070 |
| Fabricación de muebles | 20.255 | 17.920 | 16.748 | 18.038 |
| Otras industrias manufactureras y reparación e instalación de maquinaria y equipo | 6.470 | 5.075 | 5.131 | 5.636 |

*FUENTE: Encuesta Industrial de Empresas, INE.**NOTA: Agrupación de ramas de la CNAE-2009 elaborada por el Instituto de Estadística de La Rioja.*

6.1 INDUSTRIA Y NUEVAS TECNOLOGÍAS. ENCUESTA INDUSTRIAL

6.1.9 VALOR TOTAL DE LA PRODUCCIÓN POR GRUPOS DE ACTIVIDAD SEGÚN CNAE-2009

Unidades: Miles de euros

| | LA RIOJA | | | | ESPAÑA |
|--|-----------|-----------|-----------|-----------|-------------|
| | 2009 | 2010 | 2011 | 2012 | 2012 |
| TOTAL | 3.776.404 | 3.868.961 | 3.989.944 | 3.909.288 | 377.949.127 |
| Alimentación, bebidas y tabaco | 1.721.044 | 1.761.515 | 1.797.728 | 1.919.304 | 81.505.495 |
| Textil y confección | 65.683 | 70.817 | 75.483 | 66.869 | 6.721.699 |
| Cuero y calzado | 281.730 | 310.139 | 321.128 | 295.695 | 2.758.880 |
| Madera y corcho | 116.380 | 136.461 | 153.786 | 136.340 | 3.584.649 |
| Papel, artes gráficas y reproducción de soportes grabados | 97.477 | 95.789 | 99.003 | 84.689 | 15.069.394 |
| Coquerías, refino, químicas y productos farmacéuticos | 92.155 | 92.225 | 98.462 | 97.823 | 83.629.254 |
| Manufacturas de caucho y plástico | 253.376 | 293.778 | 357.658 | 322.219 | 14.060.535 |
| Productos minerales no metálicos | 143.404 | 126.681 | 111.952 | 87.474 | 11.469.813 |
| Producción, 1ª transformación y fundición de metales | 51.721 | 53.263 | 52.873 | 58.570 | 25.998.916 |
| Productos metálicos | 367.107 | 391.749 | 363.741 | 340.389 | 22.069.273 |
| Productos informáticos, electrónicos, ópticos y eléctricos | 39.456 | 72.192 | 76.481 | 34.258 | 13.315.506 |
| Maquinaria y equipo | 56.184 | 49.944 | 71.231 | 74.318 | 14.066.244 |
| Material de transporte | 159.035 | 109.853 | 130.446 | 111.876 | 46.362.366 |
| Muebles y otras industrias manufactureras | 116.993 | 131.178 | 110.499 | 94.735 | 5.951.524 |
| Reparación e instalación de maquinaria y equipo | 30.286 | 27.943 | 29.550 | 29.959 | 9.136.534 |
| Producción de energía eléctrica, gas y vapor | 184.374 | 145.435 | 139.923 | 154.770 | 22.249.045 |

FUENTE: Encuesta Industrial de Productos. INE.

G.6.4 Valor total de la producción por grupo de actividad. Año 2012

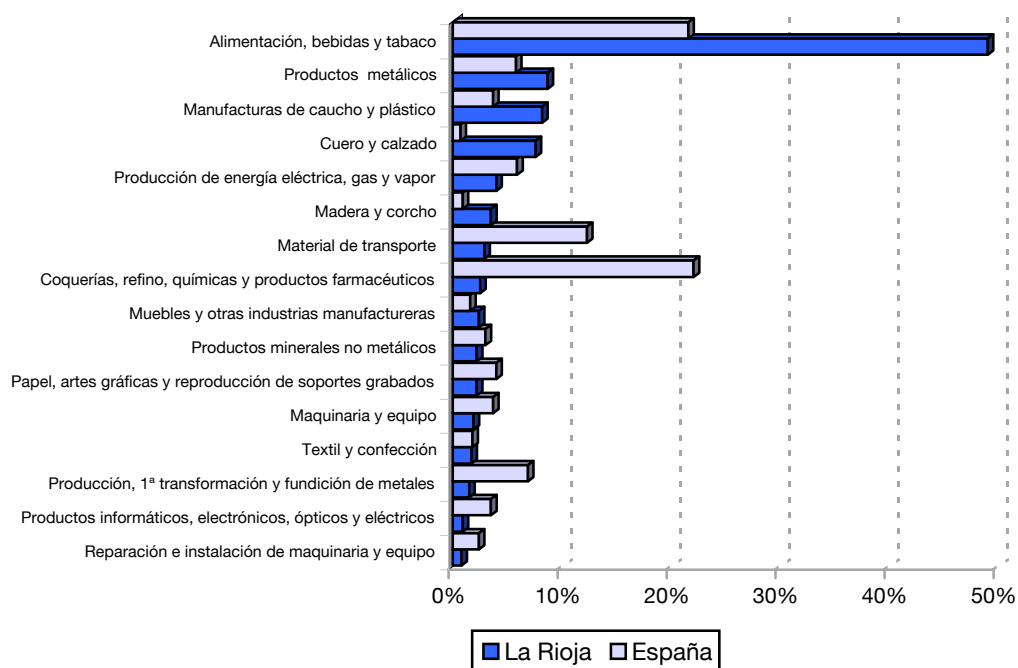

6.2 INDUSTRIA Y NUEVAS TECNOLOGÍAS. DIRECTORIO CENTRAL DE EMPRESAS

6.2.1 EMPRESAS SEGÚN SU CONDICIÓN JURÍDICA

Unidades: Número de empresas

| | LA RIOJA | | | | | ESPAÑA | |
|--|----------|--------|--------|--------|--------|-----------|--|
| | 2009 | 2010 | 2011 | 2012 | 2013 | 2013 | |
| TOTAL | 23.525 | 23.190 | 22.801 | 22.486 | 22.316 | 3.146.570 | |
| Sociedades Anónimas | 849 | 827 | 812 | 790 | 763 | 96.600 | |
| Sociedades de Responsabilidad Limitada | 6.571 | 6.500 | 6.403 | 6.411 | 6.540 | 1.125.041 | |
| Sociedades Colectivas | 1 | 1 | 1 | 1 | 1 | 228 | |
| Sociedades Comanditarias | - | - | - | - | - | 89 | |
| Comunidades de Bienes | 767 | 784 | 772 | 772 | 787 | 109.117 | |
| Sociedades Cooperativas | 178 | 179 | 170 | 169 | 164 | 20.990 | |
| Asociaciones y otros tipos | 2.585 | 2.648 | 2.706 | 2.684 | 2.666 | 166.174 | |
| Organismos Autónomos y otros | 95 | 97 | 103 | 104 | 101 | 8.717 | |
| Personas Físicas | 12.479 | 12.154 | 11.834 | 11.555 | 11.294 | 1.619.614 | |

FUENTE: Directorio Central de Empresas (DIRCE). INE.

NOTA: Datos a 1 de enero.

6.2 INDUSTRIA Y NUEVAS TECNOLOGÍAS. DIRECTORIO CENTRAL DE EMPRESAS

6.2.2 EMPRESAS SEGÚN NÚMERO DE ASALARIADOS

Unidades: Número de empresas

| | LA RIOJA | | | | | | ESPAÑA | |
|------------------------------|----------|--------|----------|--------|----------|--------|-----------|--------|
| | 2011 | | 2012 | | 2013 | | 2013 | |
| | Empresas | % | Empresas | % | Empresas | % | Empresas | % |
| TOTAL | 22.801 | 100,00 | 22.486 | 100,00 | 22.316 | 100,00 | 3.146.570 | 100,00 |
| Sin asalariados | 12.066 | 52,92 | 11.818 | 52,56 | 11.276 | 50,53 | 1.681.588 | 53,44 |
| De 1 a 2 asalariados | 5.979 | 26,22 | 6.234 | 27,72 | 6.735 | 30,18 | 922.646 | 29,32 |
| De 3 a 5 asalariados | 2.429 | 10,65 | 2.178 | 9,69 | 2.193 | 9,83 | 280.643 | 8,92 |
| De 6 a 9 asalariados | 1.066 | 4,68 | 1.049 | 4,67 | 977 | 4,38 | 125.029 | 3,97 |
| De 10 a 19 asalariados | 648 | 2,84 | 645 | 2,87 | 606 | 2,72 | 74.204 | 2,36 |
| De 20 a 49 asalariados | 459 | 2,01 | 413 | 1,84 | 380 | 1,70 | 39.506 | 1,26 |
| De 50 a 99 asalariados | 103 | 0,45 | 100 | 0,44 | 95 | 0,43 | 11.745 | 0,37 |
| De 100 a 199 asalariados | 29 | 0,13 | 28 | 0,12 | 34 | 0,15 | 6.130 | 0,19 |
| De 200 a 499 asalariados | 17 | 0,07 | 16 | 0,07 | 15 | 0,07 | 3.450 | 0,11 |
| De 500 a 999 asalariados | 4 | 0,02 | 4 | 0,02 | 4 | 0,02 | 885 | 0,03 |
| De 1.000 a 4.999 asalariados | 1 | 0,00 | 1 | 0,00 | 1 | 0,00 | 643 | 0,02 |
| De 5.000 y más asalariados | - | 0,00 | - | 0,00 | 0,00 | 0,00 | 101 | 0,00 |

FUENTE: Directorio Central de Empresas (DIRCE). INE.

NOTA: Datos a 1 de enero.

G.6.5 Empresas según número de asalariados. Año 2013

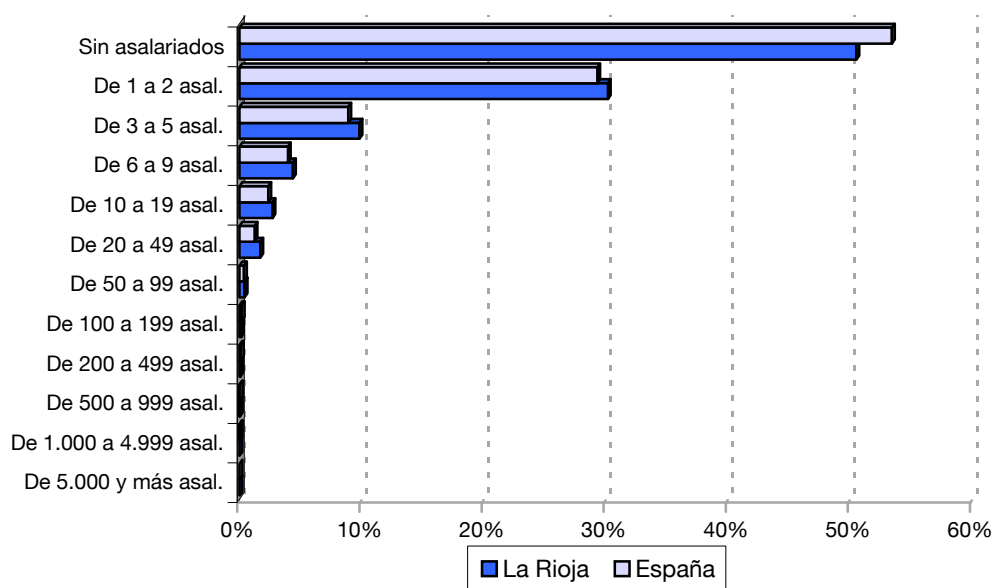

6.2 INDUSTRIA Y NUEVAS TECNOLOGÍAS. DIRECTORIO CENTRAL DE EMPRESAS**6.2.3 EMPRESAS SEGÚN ACTIVIDAD PRINCIPAL, POR NÚMERO DE ASALARIADOS (CNAE-09). AÑO 2013***Unidades: Número de empresas*

| | Total | Sin asalar. | De 1 a 2 asal. | De 3 a 5 asal. | De 6 a 9 asal. | De 10 a 19 asal. | De 20 a 49 asal. | De 50 a 99 asal. | De 100 y más |
|--|--------|-------------|----------------|----------------|----------------|------------------|------------------|------------------|--------------|
| TOTAL GRUPOS CNAE-2009 | 22.316 | 11.276 | 6.735 | 2.193 | 977 | 606 | 380 | 95 | 54 |
| 08 Otras industrias extractivas | 22 | 4 | 6 | 5 | 1 | 2 | 4 | - | - |
| 10 Industria de la alimentación | 332 | 60 | 96 | 60 | 43 | 29 | 25 | 12 | 7 |
| 11 Fabricación de bebidas | 408 | 149 | 75 | 70 | 54 | 33 | 20 | 5 | 2 |
| 13 Industria textil | 41 | 14 | 13 | 5 | 1 | 3 | 3 | 2 | - |
| 14 Confección de prendas de vestir | 59 | 27 | 13 | 2 | 5 | 7 | 4 | - | 1 |
| 15 Industria del cuero y del calzado | 250 | 63 | 57 | 29 | 26 | 27 | 40 | 5 | 3 |
| 16 Industria de la madera y del corcho, excepto muebles; cestería y espartería | 125 | 39 | 42 | 12 | 11 | 10 | 9 | 1 | 1 |
| 17 Industria del papel | 18 | 1 | 7 | 3 | 1 | 3 | 1 | 1 | 1 |
| 18 Artes gráf. y reproduc. de soportes grabados | 73 | 18 | 26 | 12 | 8 | 6 | 2 | 1 | - |
| 19 Coquerías y refino de petróleo | 1 | - | - | - | - | - | - | 1 | - |
| 20 Industria química | 37 | 5 | 10 | 7 | 3 | 5 | 6 | - | 1 |
| 21 Fabricación de productos farmacéuticos | 1 | - | - | 1 | - | - | - | - | - |
| 22 Fabricación de productos de caucho y plásticos | 67 | 11 | 7 | 9 | 7 | 10 | 11 | 6 | 6 |
| 23 Fabricac. otros prod. minerales no metálicos | 104 | 19 | 25 | 15 | 14 | 16 | 13 | 1 | 1 |
| 24 Metalurgia; fabricación de productos de hierro, acero y ferroaleaciones | 8 | 1 | 1 | - | 2 | 1 | 3 | - | - |
| 25 Fabric. prod. metál., excep. maq. y equipo | 336 | 80 | 126 | 53 | 27 | 21 | 20 | 6 | 3 |
| 26 Fabric. prod. informát., electrón. y ópticos | 9 | 7 | 2 | - | - | - | - | - | - |
| 27 Fabricación de material y equipo eléctrico | 17 | 5 | 2 | 4 | - | 3 | 3 | - | - |
| 28 Fabricación de maquinaria y equipo n.c.o.p. | 68 | 10 | 15 | 15 | 9 | 7 | 11 | 1 | - |
| 29 Fabric. vehíc. motor, remolques y semirrem. | 28 | 5 | 8 | 4 | 3 | 3 | 3 | 1 | 1 |
| 30 Fabricación de otro material de transporte | 2 | 1 | - | - | - | - | - | - | 1 |
| 31 Fabricación de muebles | 178 | 51 | 53 | 20 | 17 | 25 | 8 | 3 | 1 |
| 32 Otras industrias manufactureras | 48 | 22 | 16 | 5 | 2 | 3 | - | - | - |
| 33 Reparac. e instalación de maquinaria y equipo | 85 | 40 | 29 | 2 | 6 | 6 | 2 | - | - |
| 35 Sumin. energ. eléct., gas, vapor y aire acond. | 117 | 95 | 13 | 4 | 1 | 2 | 2 | - | - |
| 36 Captación, depuración y distribución de agua | 30 | 2 | 19 | 7 | 1 | 1 | - | - | - |
| 37 Recogida y tratamiento de aguas residuales | 6 | 3 | 2 | - | 1 | - | - | - | - |
| 38 Recogida, tratam. y eliminac. resid.; valoriz. | 27 | 6 | 8 | 4 | 4 | 2 | 1 | 1 | 1 |
| 41 Construcción de edificios | 1.725 | 1.055 | 435 | 135 | 47 | 34 | 18 | - | 1 |
| 42 Ingeniería civil | 118 | 101 | 5 | 6 | 2 | 1 | 2 | 1 | - |
| 43 Actividades de construcción especializada | 1.351 | 755 | 402 | 87 | 56 | 31 | 15 | 5 | - |
| 45 Venta y reparac. vehíc. motor y motocicletas | 457 | 160 | 179 | 60 | 27 | 19 | 11 | 1 | - |
| 46 Comercio al por mayor e intermed. del comerc., excepto de vehículos de motor y motocicletas | 1.688 | 844 | 455 | 189 | 109 | 53 | 31 | 4 | 3 |
| 47 Comercio al por menor, excepto de vehículos de motor y motocicletas | 3.411 | 1.759 | 1.230 | 310 | 80 | 21 | 7 | 4 | - |
| 49 Transporte terrestre y por tubería | 886 | 514 | 227 | 78 | 23 | 22 | 17 | 4 | 1 |
| 51 Transporte aéreo | 1 | 1 | - | - | - | - | - | - | - |
| 52 Almacenam. y activ. anexas al transporte | 75 | 17 | 29 | 9 | 11 | 3 | 5 | - | 1 |
| 53 Actividades postales y de correos | 29 | 14 | 9 | 3 | 1 | 1 | - | 1 | - |
| 55 Servicios de alojamiento | 189 | 107 | 35 | 18 | 12 | 11 | 5 | - | 1 |

.../...

6.2 INDUSTRIA Y NUEVAS TECNOLOGÍAS. DIRECTORIO CENTRAL DE EMPRESAS

6.2.3 EMPRESAS SEGÚN ACTIVIDAD PRINCIPAL, POR NÚMERO DE ASALARIADOS (CNAE-09). AÑO 2013 (Continuación)

Unidades: Número de empresas

| | Total | Sin asalar. | De 1 a 2 asal. | De 3 a 5 asal. | De 6 a 9 asal. | De 10 a 19 asal. | De 20 a 49 asal. | De 50 a 99 asal. | De 100 y más |
|---|-------|-------------|----------------|----------------|----------------|------------------|------------------|------------------|--------------|
| 56 Servicios de comidas y bebidas | 1.901 | 570 | 780 | 382 | 140 | 24 | 5 | - | - |
| 58 Edición | 38 | 23 | 6 | 3 | 3 | 2 | - | 1 | - |
| 59 Activ. cinematográf., de vídeo y de prog. de televisión, grabac. sonido y edic. musical | 15 | 7 | 7 | - | 1 | - | - | - | - |
| 60 Activ. de program. y emisión radio y televisión | 14 | 3 | 5 | 3 | 1 | 2 | - | - | - |
| 61 Telecomunicaciones | 25 | 9 | 11 | 3 | - | 1 | 1 | - | - |
| 62 Program., consultoría, otras activ. informáticas | 103 | 56 | 32 | 8 | 2 | 5 | - | - | - |
| 63 Servicios de información | 20 | 16 | 2 | - | - | 1 | - | - | 1 |
| 64 Serv. financ., excepto seg. y fondos de pens. | 38 | 20 | 15 | 2 | - | - | 1 | - | - |
| 65 Seguros, reaseguros y fondos de pensiones, excepto Seguridad Social obligatoria | 2 | 1 | - | 1 | - | - | - | - | - |
| 66 Activ. aux. a los serv. financ. y a los seguros | 505 | 363 | 122 | 17 | 2 | 1 | - | - | - |
| 68 Actividades inmobiliarias | 1.024 | 800 | 187 | 27 | 7 | 2 | 1 | - | - |
| 69 Actividades jurídicas y de contabilidad | 914 | 500 | 295 | 86 | 20 | 12 | - | 1 | - |
| 70 Actividades de las sedes centrales; actividades de consultoría de gestión empresarial | 91 | 39 | 34 | 10 | 3 | 3 | 2 | - | - |
| 71 Servicios técnicos de arquitectura e ingeniería; ensayos y análisis técnicos | 766 | 488 | 202 | 41 | 10 | 17 | 5 | 2 | 1 |
| 72 Investigación y desarrollo | 46 | 37 | 5 | 1 | 1 | 2 | - | - | - |
| 73 Publicidad y estudios de mercado | 154 | 79 | 54 | 10 | 5 | 6 | - | - | - |
| 74 Otras activ. profesionales, científ. y técnicas | 166 | 114 | 40 | 8 | 1 | 2 | 1 | - | - |
| 75 Actividades veterinarias | 47 | 26 | 14 | 4 | 3 | - | - | - | - |
| 77 Actividades de alquiler | 107 | 65 | 30 | 6 | 6 | - | - | - | - |
| 78 Actividades relacionadas con el empleo | 14 | 8 | 3 | - | 1 | - | - | 2 | - |
| 79 Activ. agenc. viajes, operadores turísticos, serv. reservas y activ. relacionadas con los mismos | 53 | 23 | 24 | 3 | 2 | 1 | - | - | - |
| 80 Actividades de seguridad e investigación | 25 | 17 | 5 | 2 | 1 | - | - | - | - |
| 81 Serv. a edificios y actividades de jardinería | 377 | 175 | 102 | 44 | 26 | 22 | 6 | 2 | - |
| 82 Activ. administ. oficina y otras auxil. a empresas | 340 | 195 | 102 | 23 | 10 | 8 | 2 | - | - |
| 85 Educación | 600 | 304 | 155 | 53 | 41 | 18 | 18 | 8 | 3 |
| 86 Actividades sanitarias | 790 | 490 | 208 | 64 | 16 | 4 | 2 | 1 | 5 |
| 87 Asistencia en establecimientos residenciales | 27 | 2 | 3 | 1 | 2 | 3 | 11 | 4 | 1 |
| 88 Activ. de servicios sociales sin alojamiento | 46 | 10 | 13 | 7 | 2 | 6 | 4 | 2 | 2 |
| 90 Activ. de creación, artísticas y espectáculos | 165 | 116 | 27 | 8 | 6 | 5 | 2 | 1 | - |
| 91 Activ. bibliot., archivos, museos y otras cultur. | 31 | 14 | 10 | 6 | - | 1 | - | - | - |
| 92 Actividades de juegos de azar y apuestas | 109 | 42 | 47 | 13 | 2 | 2 | 3 | - | - |
| 93 Activ. deportivas, recreat. y de entretenimiento | 242 | 82 | 100 | 21 | 12 | 18 | 5 | 3 | 1 |
| 94 Actividades asociativas | 231 | 61 | 98 | 30 | 19 | 13 | 6 | 1 | 3 |
| 95 Reparación de ordenadores, efectos personales y artículos de uso doméstico | 161 | 106 | 35 | 12 | 7 | 1 | - | - | - |
| 96 Otros servicios personales | 702 | 350 | 285 | 51 | 10 | 3 | 3 | - | - |

FUENTE: Directorio Central de Empresas (DIRCE). INE.

NOTA: Datos a 1 de enero.

6.2 INDUSTRIA Y NUEVAS TECNOLOGÍAS. DIRECTORIO CENTRAL DE EMPRESAS

6.2.4 EMPRESAS POR SECTORES ECONÓMICOS Y NÚMERO DE ASALARIADOS. AÑO 2013

Unidades: Número de empresas

| | Total | Sin asalar. | De 1 a 2 asal. | De 3 a 5 asal. | De 6 a 9 asal. | De 10 a 19 asal. | De 20 a 49 asal. | De 50 a 99 asal. | De 100 y más |
|---------------------|--------|-------------|----------------|----------------|----------------|------------------|------------------|------------------|--------------|
| TOTAL GRUPOS | 22.316 | 11.276 | 6.735 | 2.193 | 977 | 606 | 380 | 95 | 54 |
| Industria | 2.497 | 738 | 671 | 348 | 247 | 225 | 191 | 47 | 30 |
| Construcción | 3.194 | 1.911 | 842 | 228 | 105 | 66 | 35 | 6 | 1 |
| Comercio | 5.556 | 2.763 | 1.864 | 559 | 216 | 93 | 49 | 9 | 3 |
| Resto de servicios | 11.069 | 5.864 | 3.358 | 1.058 | 409 | 222 | 105 | 33 | 20 |

FUENTE: Directorio Central de Empresas (DIRCE). INE.

NOTA: Datos a 1 de enero.

6.2.5 LOCALES SEGÚN SU CONDICIÓN JURÍDICA

Unidades: Número de locales

| | LA RIOJA | | | | | ESPAÑA |
|--|----------|--------|--------|--------|--------|-----------|
| | 2009 | 2010 | 2011 | 2012 | 2013 | 2013 |
| TOTAL | 27.089 | 26.772 | 26.334 | 25.857 | 25.734 | 3.554.925 |
| Sociedades Anónimas | 1.884 | 1.821 | 1.780 | 1.733 | 1.943 | 220.964 |
| Sociedades de Responsabilidad Limitada | 8.503 | 8.480 | 8.376 | 8.396 | 8.533 | 1.384.030 |
| Sociedades Colectivas | 1 | 1 | 1 | 1 | 1 | 338 |
| Sociedades Comanditarias | 1 | 1 | 1 | 1 | 1 | 335 |
| Comunidades de Bienes | 787 | 803 | 793 | 788 | 798 | 109.844 |
| Sociedades Cooperativas | 264 | 268 | 262 | 258 | 247 | 28.992 |
| Asociaciones y otros tipos | 3.002 | 3.088 | 3.137 | 2.972 | 2.766 | 174.559 |
| Organismos Autónomos y otros | 108 | 110 | 116 | 117 | 114 | 10.460 |
| Personas Físicas | 12.539 | 12.200 | 11.868 | 11.591 | 11.331 | 1.625.403 |

FUENTE: Directorio Central de Empresas (DIRCE). INE.

NOTA: Datos a 1 de enero.

6.2 INDUSTRIA Y NUEVAS TECNOLOGÍAS. DIRECTORIO CENTRAL DE EMPRESAS

6.2.6 LOCALES SEGÚN NÚMERO DE ASALARIADOS

Unidades: Número de locales

| | LA RIOJA | | | | | | ESPAÑA | |
|--------------------------|----------|-------|---------|-------|---------|-------|-----------|-------|
| | 2011 | | 2012 | | 2013 | | 2013 | |
| | Locales | % | Locales | % | Locales | % | Locales | % |
| TOTAL | 26.334 | 100,0 | 25.857 | 100,0 | 25.734 | 100,0 | 3.554.925 | 100,0 |
| Sin asalariados | 13.797 | 52,4 | 13.767 | 53,2 | 13.234 | 51,4 | 1.903.250 | 53,5 |
| De 1 a 2 asalariados | 6.877 | 26,1 | 6.881 | 26,6 | 7.460 | 29,0 | 997.887 | 28,1 |
| De 3 a 5 asalariados | 2.839 | 10,8 | 2.582 | 10,0 | 2.548 | 9,9 | 330.594 | 9,3 |
| De 6 a 9 asalariados | 1.312 | 5,0 | 1.215 | 4,7 | 1.166 | 4,5 | 149.309 | 4,2 |
| De 10 a 19 asalariados | 793 | 3,0 | 764 | 3,0 | 720 | 2,8 | 95.430 | 2,7 |
| De 20 a 49 asalariados | 516 | 2,0 | 455 | 1,8 | 424 | 1,6 | 51.169 | 1,4 |
| De 50 a 99 asalariados | 129 | 0,5 | 124 | 0,5 | 117 | 0,5 | 15.290 | 0,4 |
| De 100 a 199 asalariados | 45 | 0,2 | 43 | 0,2 | 40 | 0,2 | 7.215 | 0,2 |
| De 200 a 499 asalariados | 21 | 0,1 | 21 | 0,1 | 20 | 0,1 | 3.527 | 0,1 |
| De 500 o más asalariados | 5 | 0,0 | 5 | 0,0 | 5 | 0,0 | 1.254 | 0,0 |

FUENTE: Directorio Central de Empresas (DIRCE). INE.

NOTA: Datos a 1 de enero.

6.2 INDUSTRIA Y NUEVAS TECNOLOGÍAS. DIRECTORIO CENTRAL DE EMPRESAS

6.2.7 LOCALES SEGÚN ACTIVIDAD PRINCIPAL, POR NÚMERO DE ASALARIADOS (CNAE-09). AÑO 2013

Unidades: Número de locales

| | Total | Sin asalar. | De 1 a 2 asal. | De 3 a 5 asal. | De 6 a 9 asal. | De 10 a 19 asal. | De 20 a 49 asal. | De 50 a 99 asal. | De 100 y más |
|--|--------|-------------|----------------|----------------|----------------|------------------|------------------|------------------|--------------|
| TOTAL GRUPOS CNAE-2009 | 25.734 | 13.234 | 7.460 | 2.548 | 1.166 | 720 | 424 | 117 | 65 |
| 08 Otras industrias extractivas | 26 | 6 | 8 | 6 | 1 | 2 | 3 | - | - |
| 09 Actividades de apoyo a las industrias extractivas | 1 | 1 | - | - | - | - | - | - | - |
| 10 Industria de la alimentación | 370 | 84 | 102 | 64 | 46 | 29 | 26 | 13 | 6 |
| 11 Fabricación de bebidas | 481 | 179 | 97 | 78 | 59 | 35 | 25 | 5 | 3 |
| 12 Industria del tabaco | 1 | - | - | - | - | - | - | - | 1 |
| 13 Industria textil | 52 | 20 | 15 | 6 | 1 | 4 | 3 | 2 | 1 |
| 14 Confección de prendas de vestir | 59 | 28 | 13 | 3 | 5 | 8 | 2 | - | - |
| 15 Industria del cuero y del calzado | 259 | 70 | 55 | 30 | 27 | 30 | 41 | 4 | 2 |
| 16 Industria de la madera y del corcho, excepto muebles; cestería y espartería | 135 | 46 | 46 | 12 | 10 | 10 | 8 | 2 | 1 |
| 17 Industria del papel | 23 | 1 | 7 | 4 | 1 | 4 | 2 | 2 | 2 |
| 18 Artes gráf. y reproduc. de soportes grabados | 82 | 24 | 30 | 12 | 8 | 6 | 1 | 1 | - |
| 19 Coquerías y refino de petróleo | - | - | - | - | - | - | - | - | - |
| 20 Industria química | 46 | 10 | 12 | 6 | 7 | 4 | 6 | - | 1 |
| 21 Fabricación de productos farmacéuticos | 2 | 1 | - | 1 | - | - | - | - | - |
| 22 Fabricación de productos de caucho y plásticos | 82 | 15 | 11 | 11 | 11 | 13 | 10 | 6 | 5 |
| 23 Fabricac. otros prod. minerales no metálicos | 123 | 30 | 29 | 15 | 18 | 18 | 10 | 2 | 1 |
| 24 Metalurgia; fabricación de productos de hierro, acero y ferroaleaciones | 11 | 3 | 1 | - | 2 | 1 | 4 | - | - |
| 25 Fabric. prod. metál., excep. maq. y equipo | 361 | 92 | 135 | 53 | 30 | 23 | 19 | 6 | 3 |
| 26 Fabric. prod. informát., electrón. y ópticos | 12 | 9 | 2 | 1 | - | - | - | - | - |
| 27 Fabricación de material y equipo eléctrico | 19 | 5 | 3 | 4 | - | 4 | 3 | - | - |
| 28 Fabricación de maquinaria y equipo n.c.o.p. | 74 | 14 | 18 | 16 | 10 | 5 | 10 | 1 | - |
| 29 Fabric. vehíc. motor, remolques y semirrem. | 32 | 5 | 10 | 3 | 2 | 3 | 4 | 2 | 3 |
| 30 Fabricación de otro material de transporte | 2 | 1 | - | - | - | - | - | - | 1 |
| 31 Fabricación de muebles | 186 | 59 | 53 | 22 | 15 | 25 | 9 | 2 | 1 |
| 32 Otras industrias manufactureras | 51 | 23 | 17 | 6 | 2 | 3 | - | - | - |
| 33 Reparac. e instalación de maquinaria y equipo | 98 | 47 | 32 | 3 | 7 | 6 | 3 | - | - |
| 35 Sumin. energ. eléct., gas, vapor y aire acond. | 180 | 154 | 14 | 6 | 2 | 2 | 2 | - | - |
| 36 Captación, depuración y distribución de agua | 33 | 2 | 20 | 7 | 2 | 2 | - | - | - |
| 37 Recogida y tratamiento de aguas residuales | 13 | 6 | 2 | 1 | 1 | 2 | 1 | - | - |
| 38 Recogida, tratam. y eliminac. resid.; valoriz. | 36 | 9 | 11 | 4 | 5 | 5 | - | 1 | 1 |
| 41 Construcción de edificios | 2.031 | 1.286 | 486 | 148 | 56 | 35 | 18 | - | 2 |
| 42 Ingeniería civil | 139 | 116 | 8 | 6 | 2 | 2 | 4 | 1 | - |
| 43 Actividades de construcción especializada | 1.510 | 861 | 430 | 111 | 54 | 30 | 19 | 5 | - |
| 45 Venta y reparac. vehíc. motor y motocicletas | 542 | 191 | 204 | 75 | 40 | 20 | 12 | - | - |
| 46 Comercio al por mayor e intermed. del comerc., excepto de vehículos de motor y motocicletas | 1.934 | 960 | 517 | 246 | 120 | 63 | 24 | 3 | 1 |
| 47 Comercio al por menor, excepto de vehículos de motor y motocicletas | 4.247 | 2.230 | 1.443 | 410 | 105 | 24 | 25 | 9 | 1 |
| 49 Transporte terrestre y por tubería | 913 | 527 | 229 | 83 | 28 | 25 | 16 | 4 | 1 |
| 51 Transporte aéreo | 1 | 1 | - | - | - | - | - | - | - |
| 52 Almacenam. y activ. anexas al transporte | 127 | 41 | 39 | 15 | 16 | 8 | 6 | 1 | 1 |

.../...

6.2 INDUSTRIA Y NUEVAS TECNOLOGÍAS. DIRECTORIO CENTRAL DE EMPRESAS

6.2.7 LOCALES SEGÚN ACTIVIDAD PRINCIPAL, POR NÚMERO DE ASALARIADOS (CNAE-09). AÑO 2013.
(Continuación)

Unidades: Número de locales

| | Total | Sin asalar. | De 1 a 2 asal. | De 3 a 5 asal. | De 6 a 9 asal. | De 10 a 19 asal. | De 20 a 49 asal. | De 50 a 99 asal. | De 100 y más |
|---|-------|-------------|----------------|----------------|----------------|------------------|------------------|------------------|--------------|
| 53 Actividades postales y de correos | 38 | 20 | 10 | 2 | 1 | 3 | 2 | - | - |
| 55 Servicios de alojamiento | 212 | 115 | 39 | 22 | 13 | 17 | 4 | 2 | - |
| 56 Servicios de comidas y bebidas | 2.027 | 657 | 798 | 394 | 138 | 28 | 9 | 1 | 2 |
| 58 Edición | 43 | 26 | 6 | 4 | 3 | 2 | - | 1 | 1 |
| 59 Activ. cinematográf., de vídeo y de prog. de televisión, grabac. sonido y edic. musical | 22 | 12 | 7 | 1 | 1 | - | 1 | - | - |
| 60 Activ. de program. y emisión radio y televisión | 17 | 6 | 5 | 3 | 1 | 2 | - | - | - |
| 61 Telecomunicaciones | 25 | 10 | 10 | 3 | - | 1 | 1 | - | - |
| 62 Program., consultoría, otras activ. informáticas | 115 | 64 | 32 | 9 | 4 | 4 | 1 | 1 | - |
| 63 Servicios de información | 20 | 16 | 2 | - | - | 1 | - | - | 1 |
| 64 Serv. financ., excepto seg. y fondos de pens. | 482 | 234 | 151 | 16 | 58 | 22 | 1 | - | - |
| 65 Seguros, reaseguros y fondos de pensiones, excepto Seguridad Social obligatoria | 29 | 9 | 7 | 8 | 5 | - | - | - | - |
| 66 Activ. aux. a los serv. financ. y a los seguros | 539 | 380 | 126 | 25 | 3 | 2 | - | 3 | - |
| 68 Actividades inmobiliarias | 1.090 | 856 | 192 | 31 | 8 | 2 | 1 | - | - |
| 69 Actividades jurídicas y de contabilidad | 973 | 534 | 303 | 98 | 21 | 13 | 2 | 2 | - |
| 70 Actividades de las sedes centrales; actividades de consultoría de gestión empresarial | 99 | 45 | 34 | 12 | 3 | 3 | 2 | - | - |
| 71 Servicios técnicos de arquitectura e ingeniería; ensayos y análisis técnicos | 818 | 522 | 208 | 44 | 16 | 21 | 5 | 2 | - |
| 72 Investigación y desarrollo | 58 | 44 | 6 | 2 | 1 | 4 | 1 | - | - |
| 73 Publicidad y estudios de mercado | 178 | 93 | 60 | 15 | 5 | 5 | - | - | - |
| 74 Otras activ. profesionales, científ. y técnicas | 173 | 115 | 47 | 8 | 1 | 2 | - | - | - |
| 75 Actividades veterinarias | 47 | 26 | 14 | 4 | 3 | - | - | - | - |
| 77 Actividades de alquiler | 129 | 78 | 36 | 8 | 6 | - | 1 | - | - |
| 78 Actividades relacionadas con el empleo | 29 | 15 | 3 | 1 | 1 | 3 | 1 | 4 | 1 |
| 79 Activ. agenc. viajes, operadores turísticos, serv. reservas y activ. relacionadas con los mismos | 99 | 39 | 45 | 13 | 1 | 1 | - | - | - |
| 80 Actividades de seguridad e investigación | 31 | 19 | 5 | 2 | 1 | 1 | - | 1 | 2 |
| 81 Serv. a edificios y actividades de jardinería | 422 | 200 | 105 | 47 | 31 | 29 | 7 | 3 | - |
| 82 Activ. administ. oficina y otras auxil. a empresas | 385 | 227 | 102 | 20 | 18 | 12 | 3 | 1 | 2 |
| 85 Educación | 666 | 343 | 163 | 64 | 41 | 24 | 20 | 6 | 5 |
| 86 Actividades sanitarias | 813 | 504 | 213 | 61 | 20 | 5 | 4 | 1 | 5 |
| 87 Asistencia en establecimientos residenciales | 52 | 9 | 4 | 2 | 2 | 7 | 15 | 11 | 2 |
| 88 Activ. de servicios sociales sin alojamiento | 62 | 21 | 14 | 7 | 4 | 6 | 6 | 3 | 1 |
| 90 Activ. de creación, artísticas y espectáculos | 166 | 119 | 26 | 8 | 5 | 5 | 2 | 1 | - |
| 91 Activ. bibliot., archivos, museos y otras cultur. | 34 | 17 | 10 | 6 | - | 1 | - | - | - |
| 92 Actividades de juegos de azar y apuestas | 121 | 49 | 48 | 14 | 2 | 5 | 3 | - | - |
| 93 Activ. deportivas, recreat. y de entretenimiento | 279 | 110 | 103 | 23 | 15 | 19 | 6 | 1 | 2 |
| 94 Actividades asociativas | 231 | 62 | 96 | 31 | 18 | 13 | 7 | 1 | 3 |
| 95 Reparación de ordenadores, efectos personales y artículos de uso doméstico | 183 | 120 | 37 | 13 | 10 | 3 | - | - | - |
| 96 Otros servicios personales | 733 | 361 | 294 | 59 | 13 | 3 | 3 | - | - |

FUENTE: Directorio Central de Empresas (DIRCE). INE.

NOTA: Datos a 1 de enero.

6.2 INDUSTRIA Y NUEVAS TECNOLOGÍAS. DIRECTORIO CENTRAL DE EMPRESAS**6.2.8 LOCALES POR SECTORES ECONÓMICOS Y NÚMERO DE ASALARIADOS. AÑO 2013***Unidades: Número de locales*

| | Total | Sin asalar. | De 1 a 2 asal. | De 3 a 5 asal. | De 6 a 9 asal. | De 10 a 19 asal. | De 20 a 49 asal. | De 50 a 99 asal. | De 100 y más |
|--------------------|--------|----------------|-------------------|-------------------|-------------------|---------------------|---------------------|---------------------|-----------------|
| TOTAL | 25.734 | 13.234 | 7.460 | 2.548 | 1.166 | 720 | 424 | 117 | 65 |
| Industria | 2.850 | 944 | 743 | 374 | 272 | 244 | 192 | 49 | 32 |
| Construcción | 3.680 | 2.263 | 924 | 265 | 112 | 67 | 41 | 6 | 2 |
| Comercio | 6.723 | 3.381 | 2.164 | 731 | 265 | 107 | 61 | 12 | 2 |
| Resto de servicios | 12.481 | 6.646 | 3.629 | 1.178 | 517 | 302 | 130 | 50 | 29 |

*FUENTE: Directorio Central de Empresas (DIRCE). INE.**NOTA: Datos a 1 de enero.*

6.3 INDUSTRIA Y NUEVAS TECNOLOGÍAS. INVERSIONES EXTRANJERAS

6.3.1 INVERSIONES BRUTAS EXTRANJERAS

Unidades: Miles de euros

| | LA RIOJA | | | | | ESPAÑA |
|---|----------|-------|--------|-------|--------|------------|
| | 2008 | 2009 | 2010 | 2011 | 2012 | 2012 |
| TOTAL | 7.664 | 3.596 | 36.414 | 2.718 | 10.268 | 14.427.192 |
| 01 Agricultura, ganadería, caza y serv. relacionados | - | - | - | - | - | 23.793 |
| 02 Silvicultura y explotación forestal | - | - | - | - | - | 56 |
| 03 Pesca y acuicultura | - | - | - | 5 | - | 45.086 |
| 05 Extracción de antracita, hulla y lignito | - | - | - | - | - | - |
| 06 Extracción de crudo de petróleo y gas natural | - | - | - | - | - | 620 |
| 07 Extracción de minerales metálicos | - | - | - | - | - | 5.079 |
| 08 Otras industrias extractivas | - | - | - | - | - | 118.959 |
| 09 Actividades de apoyo a las industrias extractivas | - | - | - | - | - | 877 |
| 10 Industria de la alimentación | - | 3.253 | 36.200 | - | - | 323.783 |
| 11 Fabricación de bebidas | 147 | 330 | 212 | 650 | - | 41.387 |
| 12 Industria del tabaco | - | - | - | - | - | 89 |
| 13 Industria textil | - | - | - | - | - | 8.440 |
| 14 Confección de prendas de vestir | - | - | - | - | - | 7.912 |
| 15 Industria del cuero y del calzado | - | - | - | 305 | 926 | 1.031 |
| 16 Industria madera y corcho, excepto muebles, cestería | - | - | - | - | - | 1.462 |
| 17 Industria del papel | - | - | - | - | - | 307.036 |
| 18 Artes gráficas y reproducción de soportes grabados | - | - | - | - | - | 6.968 |
| 19 Coquerías y refino de petróleo | - | 9 | - | - | - | 29.481 |
| 20 Industria química | - | - | - | - | - | 361.135 |
| 21 Fabricación de productos farmacéuticos | - | - | - | - | - | 317.711 |
| 22 Fabricación de productos de caucho y plásticos | - | - | - | - | 8.000 | 129.927 |
| 23 Fabricación de otros productos minerales no metálico | 1.039 | - | - | - | - | 602.744 |
| 24 Metalurgia; fabricación productos hierro, acero | - | - | - | - | - | 1.030.270 |
| 25 Fabricación de productos metálicos, excepto maquinaria | - | - | - | - | - | 51.509 |
| 26 Fabricación de productos informáticos, electrónicos | - | - | - | - | - | 3.319 |
| 27 Fabricación de material y equipo eléctrico | - | - | - | - | - | 108.704 |
| 28 Fabricación de maquinaria y equipo n.c.o.p. | - | - | - | - | - | 151.537 |
| 29 Fabricación de vehículos de motor, remolques | - | - | - | - | - | 732.324 |
| 30 Fabricación de otro material de transporte | - | - | - | - | - | 1.482 |
| 31 Fabricación de muebles | - | - | - | - | - | 437 |
| 32 Otras industrias manufactureras | - | - | - | - | - | 5.440 |
| 33 Reparación e instalación de maquinaria y equipo | - | - | - | - | - | 1.409 |
| 35 Suministro de energía eléctrica, gas, vapor y aire | 244 | - | - | - | - | 1.166.259 |
| 36 Captación, depuración y distribución de agua | - | - | - | - | - | 58.514 |
| 37 Recogida y tratamiento de aguas residuales | - | - | - | - | - | 154 |
| 38 Recogida, tratamiento y eliminación de residuos | - | - | - | - | - | 5.019 |
| 39 Activid. de descontaminación y otros servicios | - | - | - | - | - | 2.372 |
| 41 Construcción de edificios | - | - | - | 719 | 300 | 551.584 |
| 42 Ingeniería civil | - | - | - | - | - | 255.141 |
| 43 Actividades de construcción especializada | - | - | - | - | - | 375.950 |
| 45 Venta y reparación de vehículos de motor y motocicl. | 6.234 | - | - | - | - | 60.406 |
| 46 Comer.mayor e interme.comercio,excep.vehículos motor | - | 3 | 2 | 1.036 | 274 | 791.445 |
| 47 Comercio al por menor, excepto de vehículos de motor | - | - | - | - | - | 267.395 |

.../...

6.3 INDUSTRIA Y ENERGÍA. INVERSIONES EXTRANJERAS**6.3.1 INVERSIONES BRUTAS EXTRANJERAS. (Continuación)***Unidades: Miles de euros*

| | LA RIOJA | | | | | ESPAÑA |
|---|----------|------|------|------|------|-----------|
| | 2008 | 2009 | 2010 | 2011 | 2012 | 2012 |
| 49 Transporte terrestre y por tubería | - | - | - | - | - | 26.504 |
| 50 Transporte marítimo y por vías navegables interiores | - | - | - | - | - | 1.728 |
| 51 Transporte aéreo | - | - | - | - | - | 13.175 |
| 52 Almacenamiento y actividades anexas al transporte | - | - | - | - | - | 65.109 |
| 53 Actividades postales y de correos | - | - | - | - | - | 5.238 |
| 55 Servicios de alojamiento | - | - | - | - | - | 101.122 |
| 56 Servicios de comidas y bebidas | - | - | - | - | - | 18.978 |
| 58 Edición | - | - | - | - | - | 10.544 |
| 59 Activ. cinematográf. de vídeo y progra. de tv, grab. | - | - | - | - | - | 41.976 |
| 60 Actividades de programación y emisión de radio y tel. | - | - | - | - | - | 13.579 |
| 61 Telecomunicaciones | - | - | - | - | - | 401.336 |
| 62 Programación, consultoría, otras actividades relac. | - | - | - | - | - | 144.709 |
| 63 Servicios de información | - | - | - | - | - | 27.655 |
| 64 Servicios financieros, excep. seguros y fondos pensión | - | - | - | - | - | 1.752.508 |
| 65 Seguros, reaseguro. fondos pensión, excepto s. social | - | - | - | - | - | 165.438 |
| 66 Actividades auxiliares a los servicios financieros | - | - | - | - | - | 291.275 |
| 68 Actividades inmobiliarias | - | - | - | 3 | 768 | 1.066.533 |
| 69 Actividades jurídicas y de contabilidad | - | - | - | - | - | 127.619 |
| 70 Actv. sedes centrales; activ. consultoría de gestión | - | - | - | - | - | 532.386 |
| 71 Servicios técnicos arquitectura e ingeniería | - | - | - | - | - | 417.515 |
| 72 Investigación y desarrollo | - | - | - | - | - | 10.886 |
| 73 Publicidad y estudios de mercado | - | - | - | - | - | 64.865 |
| 74 Otras activ. profesionales, científicas y técnicas | - | - | - | - | - | 30.283 |
| 75 Actividades veterinarias | - | - | - | - | - | 3 |
| 77 Actividades de alquiler | - | - | - | - | - | 219.468 |
| 78 Actividades relacionadas con el empleo | - | - | - | - | - | 40.304 |
| 79 Activ. agencias viaje, operador turíst. reservas | - | - | - | - | - | 4.357 |
| 80 Actividades de seguridad e investigación | - | - | - | - | - | 1.472 |
| 81 Servicios a edificios y actividades de jardinería | - | - | - | - | - | 1.674 |
| 82 Actividades administrativas de oficina | - | - | - | - | - | 246.363 |
| 84 Administración pública y defensa; Seguridad Social | - | - | - | - | - | 3 |
| 85 Educación | - | - | - | - | - | 85.100 |
| 86 Actividades sanitarias | - | - | - | - | - | 339.590 |
| 87 Asistencia en establecimientos residenciales | - | - | - | - | - | 2.069 |
| 88 Actividades de servicios sociales sin alojamiento | - | - | - | - | - | - |
| 90 Actividades de creación, artísticas y espectáculos | - | - | - | - | - | 8 |
| 91 Activ. de bibliotecas, archivos, museos y otras | - | - | - | - | - | 5 |
| 92 Actividades de juegos de azar y apuestas | - | - | - | - | - | 2.043 |
| 93 Actividades deportivas, recreativas y de entretenim. | - | - | - | - | - | 168.694 |
| 94 Actividades asociativas | - | - | - | - | - | 108 |
| 95 Reparación ordenadores, efectos personales | - | - | - | - | - | 23.175 |
| 96 Otros servicios personales | - | - | - | - | - | 7.547 |
| 97 Actividades de los hogares como empleadores | - | - | - | - | - | - |
| 98 Activ. hogares como produc. bienes y serv. | - | - | - | - | - | - |
| 99 Activ. organizaciones y organismos extraterritoriales | - | - | - | - | - | - |

FUENTE: *Ministerio de Economía y Competitividad.*

6.4 INDUSTRIA Y NUEVAS TECNOLOGÍAS. OTROS INDICADORES

6.4.1 ÍNDICE DE ACTIVIDAD INDUSTRIAL

| | 2008 | 2009 | 2010 | 2011 | 2012 |
|---|---------------|---------------|---------------|---------------|---------------|
| 1. Productos energéticos | 198,07 | 470,41 | 220,83 | 261,34 | 322,49 |
| 2. Minerales y metales férreos y no férreos | 215,46 | 141,20 | 118,04 | 96,60 | 92,94 |
| 3. Minerales y productos de minería no metálicos | 261,32 | 184,90 | 175,30 | 158,73 | 146,28 |
| 4. Productos químicos | 442,32 | 365,71 | 394,26 | 418,45 | 383,41 |
| 5. Productos metálicos | 333,91 | 281,45 | 306,66 | 303,21 | 269,03 |
| 6. Material de transporte | 269,76 | 300,55 | 313,60 | 340,33 | 291,32 |
| 7. Productos alimenticios y bebidas | 517,02 | 504,73 | 493,14 | 492,68 | 482,73 |
| 8. Productos textiles, cuero y calzado | 89,86 | 87,57 | 87,43 | 84,96 | 77,76 |
| 9. Madera y muebles de madera | 140,96 | 137,21 | 142,57 | 147,99 | 139,66 |
| 10. Papel, artículos de papel e impresión | 456,25 | 444,85 | 451,70 | 420,56 | 451,79 |
| 11. Productos de caucho, plástico y otros | 396,03 | 309,87 | 331,73 | 344,77 | 312,10 |
| ÍNDICE SINTÉTICO DE LA ACTIVIDAD INDUSTRIAL (ISAI) (MANUFACTURERO) | 399,63 | 377,65 | 375,71 | 375,07 | 361,46 |
| % DE VARIACIÓN SOBRE EL AÑO ANTERIOR | 1,63 | -5,50 | -0,51 | -0,17 | -3,63 |

FUENTE: Elaboración propia a partir de datos suministrados por Iberdrola, SAU

NOTA: CNAE-93 hasta el año 2008. CNAE-09 a partir de 2009.

G.6.6 Índice de Actividad Industrial de La Rioja. Año 2012

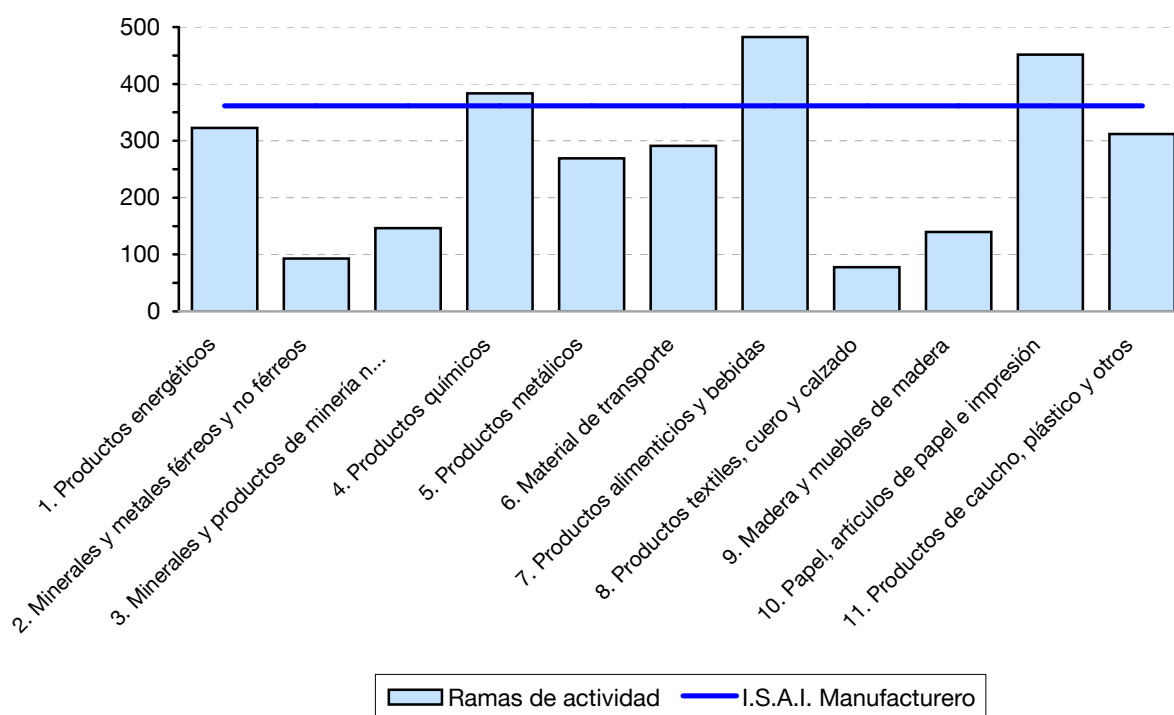

6.5 INDUSTRIA Y NUEVAS TECNOLOGÍAS. ENERGÍA

6.5.1 EVOLUCIÓN DEL CONSUMO ELÉCTRICO POR SECTORES

Unidades: Miles de Kwh

| | 2008 | 2009 | 2010 | 2011 | 2012 |
|---|-----------|-----------|-----------|-----------|-----------|
| TOTAL | 1.689.535 | 1.599.530 | 1.584.567 | 1.561.200 | 1.511.539 |
| 1. Agricultura, ganadería, selvicultura | 30.124 | 29.320 | 29.297 | 32.403 | 32.937 |
| 2. Extracción y aglomeración carbón | 353 | - | - | - | - |
| 4. Combustibles nucleares y otras energías | 6 | 72 | 77 | 83 | 85 |
| 7. Producción distribución de energía eléctrica | 7.751 | 24.262 | 8.847 | 9.992 | 12.791 |
| 8. Fabricación y distribución de gas | 678 | 765 | 743 | 1.035 | 1.427 |
| 9. Minas - canteras (no energ.) | 5.139 | 4.634 | 3.441 | 2.551 | 2.918 |
| 10. Siderurgia y fundición | 5.876 | 2.236 | 2.356 | 1.576 | 1.141 |
| 11. Metalurgia no férrea | 2.890 | 1.792 | 1.687 | 1.820 | 1.773 |
| 12. Industria del vidrio | 14.945 | 11.187 | 11.950 | 12.011 | 12.662 |
| 13. Cementos, cales y yesos | 7.490 | 5.800 | 4.918 | 3.868 | 2.862 |
| 14. Otros materiales de construc.: loza | 31.195 | 21.476 | 19.175 | 16.430 | 14.399 |
| 15. Química y petroquímica | 12.353 | 10.289 | 10.996 | 11.737 | 10.794 |
| 16. Máquinas y transformados metálicos | 94.144 | 77.360 | 84.214 | 84.487 | 74.535 |
| 17. Construcción y reparación naval | 0 | 0 | 0 | 0 | 0 |
| 18. Construcción automóviles y bicis | 33.912 | 35.095 | 39.834 | 40.166 | 33.982 |
| 19. Construcción otros transportes | 5.884 | 5.013 | 4.801 | 5.754 | 6.942 |
| 20. Alimentación, bebida y tabaco | 206.193 | 202.778 | 197.886 | 197.153 | 194.263 |
| 21. Industria textil, confección y cuero | 39.875 | 37.804 | 38.149 | 37.196 | 34.352 |
| 22. Industria madera y corcho | 14.973 | 14.842 | 15.323 | 15.838 | 15.098 |
| 23. Papel y cartón | 25.466 | 24.620 | 25.333 | 22.802 | 24.153 |
| 24. Artes gráficas y edición | 11.646 | 11.245 | 11.469 | 11.543 | 12.279 |
| 25. Industria caucho y plástico | 92.245 | 69.971 | 75.148 | 78.852 | 71.499 |
| 26. Construcción y obras públicas | 13.562 | 15.653 | 15.134 | 13.516 | 12.307 |
| 27. Transporte por ferrocarril | 17.176 | 13.718 | 14.054 | 15.565 | 14.856 |
| 28. Otras empresas y transportes | 1.268 | 39.095 | 44.875 | 48.611 | 54.757 |
| 29. Hostelería | 85.341 | 85.030 | 83.924 | 80.562 | 77.837 |
| 30. Comercio y servicios | 258.596 | 227.955 | 226.560 | 220.952 | 214.610 |
| 31. Administración y otros servicios | 125.380 | 177.984 | 179.843 | 174.805 | 168.923 |
| 32. Alumbrado público | 55.292 | | | | |
| 33. Usos domésticos | 432.399 | 440.229 | 427.020 | 411.238 | 404.047 |
| 35. Revendedores | 47.362 | | | | |
| 39. No especificados | 10.020 | 9.303 | 7.511 | 8.654 | 3.309 |

FUENTE: Iberdrola, SAU.

NOTAS: Cuando aparece la cifra cero, significa que existe una cantidad de consumo cuyo valor, por redondeo, no llega a uno.

Debido a la nueva CNAE-09, desde enero de 2009 no aparecen los conceptos nº 32 y nº 35, por estar incluidos en el nº 31 y en el 7 respectivamente.

6.5 INDUSTRIA Y NUEVAS TECNOLOGÍAS. ENERGÍA

6.5.2 CONSUMO DE ENERGÍA ELÉCTRICA, SEGÚN DESTINO. AÑO 2012

Unidades: Miles de Kwh

| | Enero | Feb. | Marzo | Abril | Mayo | Junio | Julio | Ago. | Sept. | Oct. | Nov. | Dic. |
|------------------|---------|---------|---------|---------|---------|---------|---------|---------|---------|---------|---------|---------|
| TOTAL | 134.066 | 132.238 | 132.336 | 122.907 | 122.022 | 119.262 | 125.476 | 129.908 | 114.260 | 129.104 | 129.906 | 120.053 |
| Usos | | | | | | | | | | | | |
| residenciales | 41.632 | 38.964 | 36.819 | 31.149 | 36.843 | 29.141 | 31.887 | 32.550 | 24.653 | 36.702 | 32.450 | 31.256 |
| Industria y | | | | | | | | | | | | |
| Servicios | 74.629 | 77.115 | 80.178 | 77.883 | 71.869 | 77.290 | 80.920 | 83.797 | 76.020 | 78.465 | 82.381 | 74.715 |
| Administración y | | | | | | | | | | | | |
| Serv. Públicos | 16.870 | 15.350 | 14.783 | 13.790 | 13.176 | 12.735 | 12.533 | 13.445 | 13.483 | 13.805 | 14.958 | 13.995 |
| No clasificados | 935 | 808 | 556 | 85 | 135 | 97 | 136 | 116 | 104 | 133 | 116 | 88 |

FUENTE: Iberdrola, SAU.

6.5.3 POTENCIA EN CENTRALES HIDROELÉCTRICAS

| | Potencia nominal instalada | | Producción (Mwh) | | | | |
|----------------------------------|----------------------------|--------|------------------|--------|---------|--------|--------|
| | KVA. | KW. | 2008 | 2009 | 2010 | 2011 | 2012 |
| TOTAL | 36.495 | 29.220 | 84.793 | 94.289 | 122.176 | 93.049 | 70.469 |
| Mansilla (Mansilla de la Sierra) | 7.200 | 5.760 | 8.485 | 11.362 | 18.901 | 10.864 | 5.931 |
| Retorna (Brieva de Cameros) | 2.800 | 2.240 | 8.790 | 10.349 | 13.953 | 11.613 | 4.396 |
| Anguiano (Anguiano) | 4.350 | 3.480 | 14.960 | 14.181 | 18.203 | 16.162 | 14.164 |
| Cuevas (Anguiano) | 2.300 | 1.840 | 6.853 | 6.838 | 8.170 | 6.442 | 5.181 |
| El Najerilla (Anguiano) | 3.000 | 2.416 | 5.104 | 5.014 | 7.616 | 3.952 | 1.887 |
| Arenzana (Arenzana de Abajo) | 320 | 224 | - | - | - | - | - |
| El Águila (Ezcaray) | 600 | 480 | - | - | - | - | - |
| San José (Haro) | 700 | 560 | - | - | - | - | - |
| Panzares (Viguera) | 2.825 | 2.300 | 6.691 | 10.081 | 10.344 | 7.213 | 3.332 |
| El Cortijo (Logroño) | 10.000 | 8.000 | 24.452 | 26.891 | 34.148 | 28.794 | 28.706 |
| Las Norias (Logroño) | 2.400 | 1.920 | 9.458 | 9.573 | 10.841 | 8.009 | 6.872 |

FUENTE: Iberdrola Renovables, S.A.

6.5 INDUSTRIA Y NUEVAS TECNOLOGÍAS. ENERGÍA

6.5.4 IMPORTE DE LOS CONSUMOS ENERGÉTICOS DE LAS EMPRESAS INDUSTRIALES SEGÚN PRODUCTO CONSUMIDO

Unidades: Miles de euros

| | LA RIOJA | | | | ESPAÑA |
|-----------------------------------|----------|--------|--------|--------|------------|
| | 2005 | 2007 | 2009 | 2011 | 2011 |
| TOTAL CONSUMOS ENERGÉTICOS | 71.234 | 94.083 | 83.927 | 90.807 | 11.337.418 |
| Carbón y derivados | 2.374 | 1.925 | 346 | 280 | 243.395 |
| Gasóleo | 11.835 | 16.634 | 12.665 | 11.506 | 930.618 |
| Fueloil | 3.007 | 3.704 | 5.876 | 6.171 | 430.242 |
| Otros productos petrolíferos | 1.614 | 1.901 | 1.525 | 1.463 | 178.538 |
| Gas | 17.099 | 20.219 | 18.761 | 22.240 | 3.213.726 |
| Electricidad | 33.768 | 48.024 | 43.728 | 47.251 | 5.860.467 |
| Otros consumos energéticos | 1.536 | 1.675 | 1.026 | 1.895 | 480.432 |

FUENTE: Encuesta de Consumos Energéticos, INE.

6.5.5 CONSUMO DE GASOLINAS, GASÓLEOS Y FUELÓLEOS

Unidades: Tm

| | LA RIOJA | | | | | ESPAÑA |
|------------------|----------|---------|---------|---------|---------|------------|
| | 2008 | 2009 | 2010 | 2011 | 2012 | 2012 |
| Gasolina 95 I.O. | 32.995 | 33.024 | 35.295 | 32.410 | 27.771 | 4.545.107 |
| Gasolina 98 I.O. | 3.407 | 3.204 | 2.915 | 2.079 | 1.800 | 359.034 |
| Otras gasolinas | | | 23 | 16 | 11 | 5.372 |
| Gasóleo A | 182.829 | 174.203 | 181.385 | 171.768 | 156.891 | 21.039.678 |
| Gasóleo B | 59.815 | 60.873 | 63.146 | 50.489 | 43.554 | 3.811.549 |
| Gasóleo C | 34.133 | 31.642 | 30.271 | 24.336 | 28.418 | 2.751.797 |
| Otros gasóleos | | | - | - | - | 1.319.892 |
| Fuelóleo BIA | 17.317 | 13.136 | 11.333 | 11.312 | 8.317 | 2.550.755 |
| Otros fuelóleos | | | | - | - | 7.156.552 |

FUENTE: Subdirección de Hidrocarburos. Ministerio de Industria, Turismo y Comercio.

6.6 INDUSTRIA Y NUEVAS TECNOLOGÍAS. INVESTIGACIÓN Y DESARROLLO (I+D)

6.6.1 ESTADÍSTICA DE I+D

Unidades: Gastos internos en miles de euros

| | LA RIOJA | | | | | ESPAÑA |
|---|----------|--------|--------|--------|--------|------------|
| | 2008 | 2009 | 2010 | 2011 | 2012 | 2012 |
| Gastos internos en I+D | | | | | | |
| Total | 81.001 | 85.203 | 84.885 | 81.817 | 69.297 | 13.391.607 |
| Empresas e instit. privadas sin fines de lucro (IPSFL) | 46.577 | 47.582 | 42.946 | 43.728 | 36.386 | 7.119.386 |
| Administración Pública | 16.011 | 20.914 | 25.585 | 22.319 | 16.767 | 2.556.646 |
| Enseñanza Superior | 18.413 | 16.708 | 16.354 | 15.770 | 16.144 | 3.715.573 |
| Personal en I+D en equivalencia a jornada completa | | | | | | |
| Total | 1.322 | 1.363 | 1.471 | 1.423 | 1.469 | 208.831 |
| Empresas e IPSFL | 696 | 675 | 694 | 674 | 671 | 89.807 |
| Administración Pública | 232 | 293 | 334 | 314 | 291 | 41.787 |
| Enseñanza Superior | 394 | 395 | 443 | 434 | 507 | 77.238 |
| Investigadores en I+D en equivalencia a jornada completa | | | | | | |
| Total | 749 | 767 | 858 | 845 | 900 | 126.778 |
| Empresas e IPSFL | 281 | 259 | 282 | 272 | 269 | 45.152 |
| Administración Pública | 103 | 144 | 177 | 175 | 168 | 21.850 |
| Enseñanza Superior | 366 | 365 | 399 | 398 | 464 | 59.775 |

FUENTE: Estadística sobre las actividades de I+D (Investigación Científica y Desarrollo Tecnológico). INE.

6.7 INDUSTRIA Y NUEVAS TECNOLOGÍAS. ALTA TECNOLOGÍA**6.7.1 PRODUCCIÓN EN LOS SECTORES MANUFACTUREROS DE ALTA Y MEDIA-ALTA TECNOLOGÍA POR RAMA DE ACTIVIDAD Y TIPO DE INDICADOR. CNAE-09***Unidades: Datos económicos en miles de euros*

| | LA RIOJA | | | ESPAÑA |
|--|----------|---------|---------|-------------|
| | 2009 | 2010 | 2011 | 2011 |
| Total sectores manufactureros de Alta y Media-Alta Tecnología | | | | |
| Número de empresas | 166 | 157 | 151 | 14.768 |
| Cifra de negocios | 408.402 | 464.518 | 569.004 | 154.705.217 |
| Venta de productos | 386.162 | 392.381 | 538.277 | 131.616.741 |
| Valor añadido | 155.462 | 137.686 | 149.284 | 34.626.965 |
| Sectores manufactureros de Tecnología Alta | | | | |
| Número de empresas | 9 | 8 | 4 | 1.833 |
| Cifra de negocios | 40.739 | 39.999 | 43.111 | 23.316.588 |
| Venta de productos | 38.744 | 38.439 | 42.715 | 18.371.388 |
| Valor añadido | 18.447 | 19.361 | 19.327 | 6.749.322 |
| Fabricación de productos farmacéuticos | | | | |
| Número de empresas | . | . | . | 295 |
| Cifra de negocios | . | . | . | 14.281.655 |
| Venta de productos | 1.150 | . | . | 10.478.550 |
| Valor añadido | 768 | . | . | 3.626.615 |
| Fabricación de productos informáticos, electrónicos y ópticos | | | | |
| Número de empresas | 7 | 6 | . | 1.459 |
| Cifra de negocios | 15.375 | 14.269 | . | 4.178.188 |
| Venta de productos | 13.380 | 12.709 | . | 3.464.256 |
| Valor añadido | 5.186 | 6.353 | . | 1.524.319 |
| Construcción aeronáutica y espacial y su maquinaria | | | | |
| Número de empresas | . | . | . | 80 |
| Cifra de negocios | . | . | . | 4.856.744 |
| Venta de productos | 24.214 | . | . | 4.428.581 |
| Valor añadido | 12.493 | . | . | 1.598.388 |
| Sectores manufactureros de Tecnología Media-Alta | | | | |
| Número de empresas | 157 | 149 | 147 | 12.935 |
| Cifra de negocios | 367.663 | 424.519 | 525.894 | 131.388.630 |
| Venta de productos | 347.418 | 353.943 | 495.562 | 113.245.354 |
| Valor añadido | 137.015 | 118.325 | 129.958 | 27.877.643 |
| Industria química | | | | |
| Número de empresas | 37 | 34 | 31 | 2.669 |
| Cifra de negocios | 105.910 | 128.577 | 227.801 | 38.188.007 |
| Venta de productos | 104.027 | 94.799 | 224.927 | 31.562.645 |
| Valor añadido | 37.821 | 23.474 | 25.350 | 7.762.332 |

.../...

6.7 INDUSTRIA Y NUEVAS TECNOLOGÍAS. ALTA TECNOLOGÍA**6.7.1 PRODUCCIÓN EN LOS SECTORES MANUFACTUREROS DE ALTA Y MEDIA-ALTA TECNOLOGÍA POR RAMA DE ACTIVIDAD Y TIPO DE INDICADOR. CNAE-09. (Continuación)***Unidades: Datos económicos en miles de euros*

| | LA RIOJA | | | ESPAÑA |
|--|----------|---------|---------|------------|
| | 2009 | 2010 | 2011 | 2011 |
| Fabricación de armas y municiones | | | | |
| Número de empresas | - | - | - | 39 |
| Cifra de negocios | - | - | - | 308.794 |
| Venta de productos | - | - | - | 270.658 |
| Valor añadido | - | - | - | 106.692 |
| Fabricación de material y equipo eléctrico. Fabricación de maquinaria y equipo n.o.p. | | | | |
| Fabricación de vehículos de motor, remolques y semiremolques | | | | |
| Número de empresas | 108 | 103 | 103 | 7.954 |
| Cifra de negocios | 257.572 | 291.898 | 293.944 | 87.635.483 |
| Venta de productos | 239.493 | 255.317 | 266.767 | 76.917.425 |
| Valor añadido | 96.933 | 92.561 | 102.395 | 18.045.789 |
| Fabricación de otro material de transporte excepto: construcción naval, construcción aeronáutica y espacial y su maquinaria | | | | |
| Número de empresas | - | - | - | 151 |
| Cifra de negocios | - | - | - | 3.747.865 |
| Venta de productos | - | - | - | 3.414.160 |
| Valor añadido | - | - | - | 1.306.385 |
| Fabricación de instrumentos y suministros médicos y odontológicos | | | | |
| Número de empresas | 12 | 12 | 13 | 2.122 |
| Cifra de negocios | 4.181 | 4.044 | 4.149 | 1.508.481 |
| Venta de productos | 3.898 | 3.827 | 3.867 | 1.080.465 |
| Valor añadido | 2.261 | 2.290 | 2.213 | 656.445 |

*FUENTE: Indicadores Alta Tecnología. INE.**(.): Dato protegido por secreto estadístico.*

6.7 INDUSTRIA Y NUEVAS TECNOLOGÍAS. ALTA TECNOLOGÍA

6.7.2 OCUPADOS EN SECTORES DE ALTA Y MEDIA-ALTA TECNOLOGÍA SEGÚN SECTOR

Unidades: Miles de personas

| | LA RIOJA | | | | | ESPAÑA | |
|---|----------|-------|-------|-------|-------|----------|--|
| | 2007 | 2008 | 2009 | 2010 | 2011 | 2011 | |
| Total ocupados | 145,8 | 146,7 | 139,4 | 134,6 | 130,0 | 18.104,6 | |
| Total sectores de Alta y Media-Alta Tecnología | 8,8 | 6,1 | 6,9 | 7,6 | 7,7 | 1.202,3 | |
| Sectores manufactureros de Alta y Media-Alta Tecnología | 6,3 | 4,5 | 5,2 | 5,6 | 5,2 | 688,3 | |
| Servicios de Alta Tecnología | 2,4 | 1,6 | 1,7 | 1,9 | 2,4 | 514,0 | |

FUENTE: Indicadores de Alta Tecnología. INE.

6.7.3 PRINCIPALES INDICADORES I+D EN LOS SECTORES DE ALTA TECNOLOGÍA

Unidades: Miles de euros / Número de personas

| | LA RIOJA | | | | | | | | | | ESPAÑA | |
|-----------------------|----------|-----|--------|-----|--------|-----|--------|-----|--------|-----|-----------|-------|
| | 2007 | | 2008 | | 2009 | | 2010 | | 2011 | | 2011 | |
| | Total | % | Total | % | Total | % | Total | % | Total | % | Total | % |
| Gastos internos | 15.770 | 0,3 | 18.096 | 0,4 | 20.985 | 0,4 | 17.581 | 0,4 | 18.712 | 0,4 | 4.809.978 | 100,0 |
| Total personal en I+D | 218 | 0,4 | 254 | 0,5 | 235 | 0,4 | 245 | 0,4 | 258 | 0,5 | 56.238 | 100,0 |

FUENTE: Indicadores Alta Tecnología. INE.

NOTA: Los porcentajes están calculados sobre el total de España.

6.8 INDUSTRIA Y NUEVAS TECNOLOGÍAS. TECNOLOGÍAS DE LA INFORMACIÓN

6.8.1 ENCUESTA DE USO TIC Y COMERCIO ELECTRÓNICO EN LAS EMPRESAS DE LA RIOJA, SEGÚN AGRUPACIÓN DE ACTIVIDAD. AÑO 2013

| | Total Empresas | Industria | Construc. | Servicios |
|--|-------------------|-----------|-----------|-----------|
| % De empresas que disponen de: | | | | |
| Ordenadores | 98,4 | 97,0 | 100,0 | 100,0 |
| Red de Area Local (LAN) | 82,8 | 81,2 | 78,3 | 86,7 |
| Red de Area Local 'sin hilos' | 46,5 | 47,4 | 38,1 | 48,2 |
| Conexión a Internet | 97,3 | 95,5 | 100,0 | 99,1 |
| Telefonía móvil | 95,1 | 92,1 | 100,0 | 97,8 |
| Otras tecnologías (GPS, TPV, etc.) | 31,2 | 25,5 | 13,7 | 45,9 |
| Correo electrónico (e-mail) | 97,3 | 95,5 | 100,0 | 99,1 |
| % Empresas que utilizan software de código abierto (Linux...) | 33,1 | 32,0 | 8,5 | 43,5 |
| % Empresas que en 2012 proporcionaron formación en TIC a sus empleados | 18,0 | 17,5 | 12,0 | 20,9 |
| % Empleados que en 2012 recibieron formación en TIC (especialistas o usuarios)(1) | 28,7 | 23,0 | 11,0 | 49,1 |
| % Empresas que proporcionaron a sus empleados dispositivos portátiles que permiten la conexión móvil a Internet para uso empresarial (2) | 48,4 | 58,5 | 25,9 | 41,2 |
| % Empresas que, en 2012 interactuaron con la Admón. Pública mediante Internet (3) | 94,7 | 94,0 | 89,2 | 97,8 |
| Motivos para interactuar con la Administración Pública: | | | | |
| Obtener información (3) | 79,7 | 73,2 | 89,2 | 85,9 |
| Conseguir impresos o formularios (3) | 80,8 | 80 | 85,8 | 80,2 |
| Devolver impresos cumplimentados (3) | 75,6 | 80 | 75 | 69,6 |
| Gestión electrónica completa (declaración de impuestos)(3) | 86,9 | 88,5 | 85,8 | 84,9 |
| Gestión electrónica completa (declaración de contribuciones a la SS)(3) | 64,0 | 61,9 | 69,3 | 65,2 |
| Acceder a la documentación y especificaciones de contrataciones electrónicas de la AA PP (3) | 14,9 | 9,4 | 36,2 | 15,4 |
| % Empresas con conexión a Internet y sitio/página web (3) | 74,9 | 80,5 | 60,8 | 71,8 |
| % Empresas con servicios disponibles en la página web: Pagos online (4) | 4,4 | 3,6 | 0,0 | 7,1 |
| % Emp. que utilizó firma digital en alguna comunicación enviada desde su empresa (3) | 88,0 | 86,5 | 89,2 | 89,9 |
| % Emp. que utilizó firma digital para: Relacionarse con sus clientes y/o proveedores (5) | 12,7 | 15,7 | 0,0 | 12,9 |
| % Emp. que utilizó firma digital para: Relacionarse con la Administración Pública (5) | 99,0 | 98,7 | 100,0 | 99,1 |
| % Emp. que utilizaron las siguientes Redes Sociales (Facebook, LinkedIn, Tuenti, ...) (3) | 20,7 | 22,5 | 7,4 | 22,7 |
| % Empresas que utilizaron los siguientes tipos de Blogs de emp. O microblogs (Twitter, Present-ly, Blogger, Typepad, ...) (3) | 9,9 | 11,3 | 7,4 | 8,7 |
| % Emp. que no utilizaron medios sociales o solo para insertar anuncios de pago (3) | 58,1 | 48,7 | 89,2 | 60,8 |
| % Emp. que utilizaron medios sociales para publicidad, lanzamiento de productos,...) (6) | 20,1 | 23,1 | 7,4 | 20,1 |
| % Emp. que utilizaron med. soc. para recibir-enviar opiniones, críticas, reseñas, pregunt. (6) | 12,8 | 13,4 | 2,3 | 15,7 |

FUENTE: Encuesta de uso TIC y Comercio Electrónico en las empresas. INE.

NOTA: Datos a 1 de enero.

(1) Porcentaje sobre el personal de empresas que realizaron formación en TIC.

(2) No contempla aquellos dispositivos que sólo sean utilizados vía wifi y no vía redes de telefonía móvil pagadas total o parcialmente por la empresa.

(3) Porcentaje sobre el total de empresas con conexión a Internet.

(4) Porcentaje sobre el total de empresas con conexión a Internet y página web.

(5) Porcentaje sobre el total de empresas que utilizó firma digital en alguna comunicación enviada desde su empresa

(6) Porcentaje sobre el total de empresas que utilizaron medios sociales.

6.8 INDUSTRIA Y NUEVAS TECNOLOGÍAS. TECNOLOGÍAS DE LA INFORMACIÓN

6.8.2 TECNOLOGÍAS DE LA INFORMACIÓN EN LOS HOGARES, SEGÚN TIPO DE EQUIPAMIENTO

| | LA RIOJA | | ESPAÑA |
|---|----------|---------|------------|
| | 2012 | 2013 | 2013 |
| Nº de viviendas (con al menos un miembro de 16 a 74 años) | 107.530 | 113.327 | 15.871.781 |
| % Viviendas con algún tipo de ordenador | 71,1 | 71,9 | 73,4 |
| % Viviendas que disponen de acceso a internet | 65,9 | 64,9 | 69,8 |
| % Viviendas con conexión de Banda Ancha | 64,5 | 63,5 | 68,9 |
| % Viviendas con teléfono fijo | 76,5 | 73,6 | 78,0 |
| % Viviendas con teléfono móvil | 97,0 | 96,9 | 96,1 |
| Número de personas (de 16 a 74 años) | 229.631 | 233.439 | 34.684.150 |
| % Personas que han utilizado el ordenador en los 3 últimos meses | 71,2 | 71,4 | 72,0 |
| % Personas que han utilizado internet en los 3 últimos meses | 65,6 | 71,3 | 71,6 |
| % Personas que han utilizado internet al menos una vez por semana en los últimos tres meses | 60,6 | 63,4 | 65,8 |
| % Personas que han comprado a través de internet en los 3 últimos meses | 18,4 | 21,8 | 22,7 |
| % Personas que han usado teléfono móvil en los últimos tres meses | 94,4 | 95,1 | 94,2 |
| Número de niños (de 10 a 15 años) | 16.797 | 17.659 | 2.662.759 |
| % Niños usuarios de ordenador en los últimos 3 meses | 92,6 | 98,8 | 95,2 |
| % Niños usuarios de Internet en los últimos 3 meses | 87,2 | 88,7 | 91,8 |
| % Niños que disponen de teléfono móvil | 68,0 | 65,8 | 63,0 |

FUENTE: Encuesta sobre Equipamiento y Uso de Tecnologías de la Información y Comunicación en los hogares. INE.

Unidades: % horizontales sobre viviendas, personas y niños.



7. FINANZAS Y ACTIVIDAD MERCANTIL

Conceptos

Banco de España. Entidad control del sistema bancario, que asume dos tipos de funciones: asesoramiento e instrumentación de la política monetaria y crediticia, de un lado, y funciones estrictamente bancarias de otro.

Establecimiento financiero de crédito. Entidad de crédito que sin poder captar depósitos del público en fase de depósito tiene como actividad principal una o varias de las siguientes: concesión de préstamos y créditos, factoring, arrendamiento financiero, emisión y gestión de tarjetas de crédito o concesión de avales y garantías.

Entidades de depósito. Subgrupo de las entidades de crédito formado por bancos, cajas de ahorro y cooperativas de crédito. Son las únicas con capacidad para captar depósitos del público.

Depósito a la vista. En general, es sinónimo de cuenta corriente y se refiere al instrumento financiero en que las cantidades depositadas pueden retirarse o transferirse (mediante cheque o similar) en cualquier momento, sin previo aviso a la entidad depositaria.

Depósito a plazo. Depósito contratado por un plazo de tiempo determinado. Si el contrato contiene una cláusula que así lo indique, el importe del depósito solo se puede retirar antes de que expire el plazo con autorización de la entidad financiera y con una penalización en su remuneración. En un sentido más amplio también recoge algunos activos financieros no negociables, como los certificados de depósito no negociables. Los depósitos a plazo de hasta dos años están incluidos en el agregado monetario M2 (y, por lo tanto, en M3), mientras que los depósitos a plazo a más de dos años lo están en los pasivos financieros a más largo plazo (no monetarios) del sector Instituciones Financieras Monetarias.

Crédito. Contrato por el cual una entidad financiera pone a disposición del cliente cierta cantidad de dinero, que este deberá devolver con intereses y según los plazos pactados. A diferencia del préstamo, ese capital no ha de tener necesariamente una finalidad prefijada

Hipoteca. Es un contrato mediante el cual se consigue un crédito con la garantía de un bien, cuyo valor responde del riesgo del impago. Las inscripciones de hipotecas expresan el importe de la obligación asegurada y de los intereses, si se hubiesen estipulado.

Cambio de Hipotecas. En general, se produce un cambio de hipoteca cuando se cambian las condiciones originales del préstamo hipotecario. Entre estos cambios destacan: el cambio del titular del bien hipotecado o del titular/es del préstamo, el cambio de tipo de interés, el cambio en el importe del capital prestado, el cambio en el plazo de amortización establecido, etc.

La estadística de hipotecas contabiliza el número total de cambios de hipotecas formalizados en las escrituras de novación y subrogación inscritas en los Registros de Propiedad en el mes de referencia, y los clasifica de acuerdo a la siguiente tipología:

- Subrogación acreedor hipotecario: es el proceso por el cual el préstamo hipotecario cambia de entidad financiera con el fin de modificar, o bien las condiciones del tipo de interés tanto ordinario como de demora inicialmente pactado o vigente, o la ampliación del plazo del préstamo, o ambas. En este caso el deudor subroga su préstamo hipotecario al nuevo acreedor.
- Subrogación deudor hipotecario: es cuando la modificación consiste en el cambio de titular/es del bien hipotecado, sin que el préstamo hipotecario cambie de entidad. Un ejemplo de este tipo de subrogación se presenta cuando una persona física o jurídica compra a otra un bien inmueble con una carga hipotecaria, y el comprador del bien se subroga al préstamo hipotecario del vendedor.
- Novación modificativa: cuando la modificación de la obligación hipotecaria se produce dentro de la misma entidad financiera. La novación se da cuando el deudor pacta con la entidad financiera nuevas condiciones en su préstamo hipotecario. Estas nuevas condiciones pueden ser sobre el tipo de interés, el importe pendiente, el plazo de amortización o incluso sobre los titulares del préstamo (supresión de alguno de ellos, etc).

Cancelación Registral de Hipotecas. La estadística de hipotecas contabiliza el número de hipotecas que en el mes de referencia han sido canceladas totalmente y cuya escritura de cancelación ha sido inscrita en el Registro de la Propiedad correspondiente.

Sociedad Mercantil. Es un contrato en el cual dos o más personas tienen la obligación de poner bienes en un fondo común con el fin de obtener lucro. Su constitución se realiza por escritura pública ante notario, adoptando una de las formas siguientes:

- Colectiva.
- Comanditaria: simple o por acciones.
- Anónima.
- De Responsabilidad Limitada.

Sociedades creadas. Se consideran sociedades creadas las inscritas en el Registro Mercantil en el mes de referencia, independientemente de la fecha en la que comenzaron a realizar operaciones comerciales.

Sociedades disueltas. Número de sociedades disueltas clasificadas por la causa de su disolución en:

- Voluntaria.
- Por fusión.
- Otras: disoluciones judiciales por escisión y otras causas.

Efectos de Comercio Impagados. Son aquellos documentos que, habiendo vencido, se tenga conocimiento de su impago en el mes de referencia. No se incluyen en todo caso los recibos de servicios (luz, agua, gas, electricidad, colegios, etc.).

Procedimiento concursal. Es el procedimiento destinado a solucionar las obligaciones pendientes de pago de un deudor, ya sea mediante un convenio o mediante la liquidación forzada de sus activos.

Los concursos se clasifican por su tipología en:

- Concurso voluntario. Concurso en el que la solicitud la presenta el deudor dentro de los dos meses siguientes a la fecha en la que se hubiera conocido o debido conocer su estado de insolvencia.

La insolvencia puede ser actual o inminente, este último caso se produce cuando el deudor prevea que no podrá cumplir regular y puntualmente sus obligaciones.

- Concurso necesario. Concurso en el que la solicitud es presentada por cualquiera de los acreedores del deudor y en la que se habrá de especificar el origen del crédito, la naturaleza, importe, fechas de adquisición y vencimiento, así como la situación del crédito en el momento de la solicitud.

El procedimiento concursal puede ser de dos tipos:

- Procedimiento ordinario. Procedimiento normal de tramitación de un expediente de concurso.

- Procedimiento abreviado. Procedimiento que se aplica cuando el deudor sea una persona natural o jurídica que se encuentre autorizada a presentar balance abreviado y la estimación inicial de su pasivo no supere el millón de euros.

El procedimiento abreviado reduce los plazos previstos en la Ley Concursal salvo que el juez determine lo contrario.

7.1 FINANZAS Y ACTIVIDAD MERCANTIL. SISTEMA FINANCIERO

7.1.1 NÚMERO DE ENTIDADES DE CRÉDITO A 31 DE DICIEMBRE

| | LA RIOJA | | | | | ESPAÑA |
|----------------------------|----------|------|------|------|------|--------|
| | 2008 | 2009 | 2010 | 2011 | 2012 | 2012 |
| Banco de España | 1 | 1 | 1 | - | - | 16 |
| Entidades de Crédito | 497 | 478 | 470 | 447 | 426 | 38.142 |
| Entidades de Depósito | 496 | 477 | 469 | 446 | 425 | 37.903 |
| Otras entidades de Crédito | 1 | 1 | 1 | 1 | 1 | 239 |

FUENTE: Boletín Estadístico del Banco de España.

7.1.2 DEPÓSITOS EN EL SISTEMA BANCARIO. DATOS A 31 DE DICIEMBRE

Unidades: Millones de euros

| | LA RIOJA | | | | | ESPAÑA |
|-----------------------|----------|-------|-------|-------|-------|-----------|
| | 2008 | 2009 | 2010 | 2011 | 2012 | 2012 |
| TOTAL | 7.888 | 8.288 | 8.649 | 8.019 | 7.731 | 1.167.785 |
| SECTOR PÚBLICO | 136 | 156 | 147 | 98 | 107 | 67.341 |
| SECTOR PRIVADO | 7.752 | 8.132 | 8.502 | 7.921 | 7.625 | 1.100.444 |
| Depósitos a la vista | 1.519 | 1.788 | 1.667 | 1.420 | 1.372 | 264.841 |
| Depósitos de ahorro | 1.452 | 1.719 | 1.658 | 1.643 | 1.680 | 199.112 |
| Depósitos a plazo | 4.781 | 4.624 | 5.178 | 4.858 | 4.572 | 636.491 |

FUENTE: Boletín Estadístico del Banco de España.

G.7.1 Evolución de las tasas de crecimiento interanuales de los depósitos

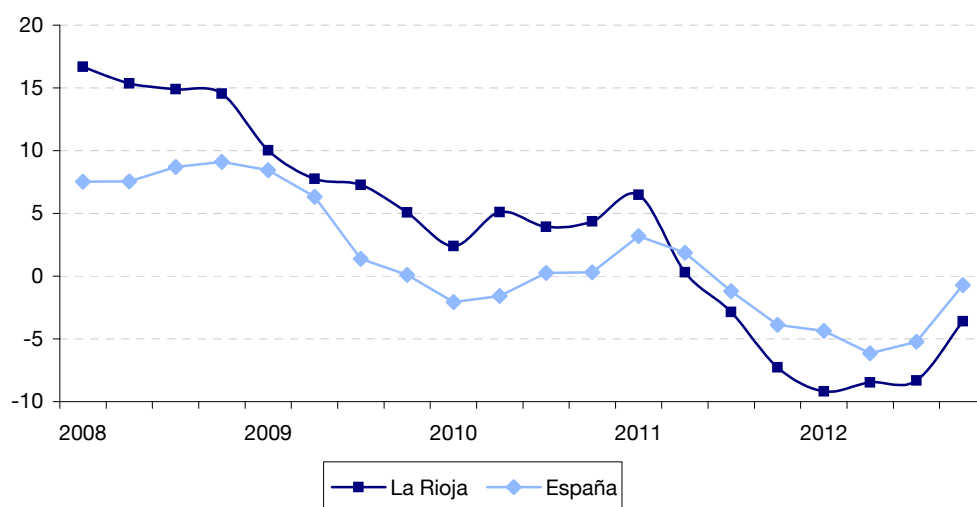

7.1 FINANZAS Y ACTIVIDAD MERCANTIL. SISTEMA FINANCIERO

7.1.3 CONCESIONES DE CRÉDITOS DE BANCOS, CAJAS DE AHORRO Y COOPERATIVAS DE CRÉDITO DATOS A 31 DE DICIEMBRE

Unidades: Millones de euros

| | LA RIOJA | | | | | ESPAÑA |
|----------------|----------|--------|--------|--------|--------|-----------|
| | 2008 | 2009 | 2010 | 2011 | 2012 | 2012 |
| TOTAL | 13.181 | 12.996 | 12.883 | 12.308 | 10.441 | 1.634.655 |
| Sector público | 370 | 500 | 708 | 858 | 827 | 96.890 |
| Sector privado | 12.811 | 12.496 | 12.175 | 11.449 | 9.614 | 1.537.765 |

FUENTE: Boletín Estadístico del Banco de España.

G.7.2 Evolución de las tasas de crecimiento interanuales de los créditos

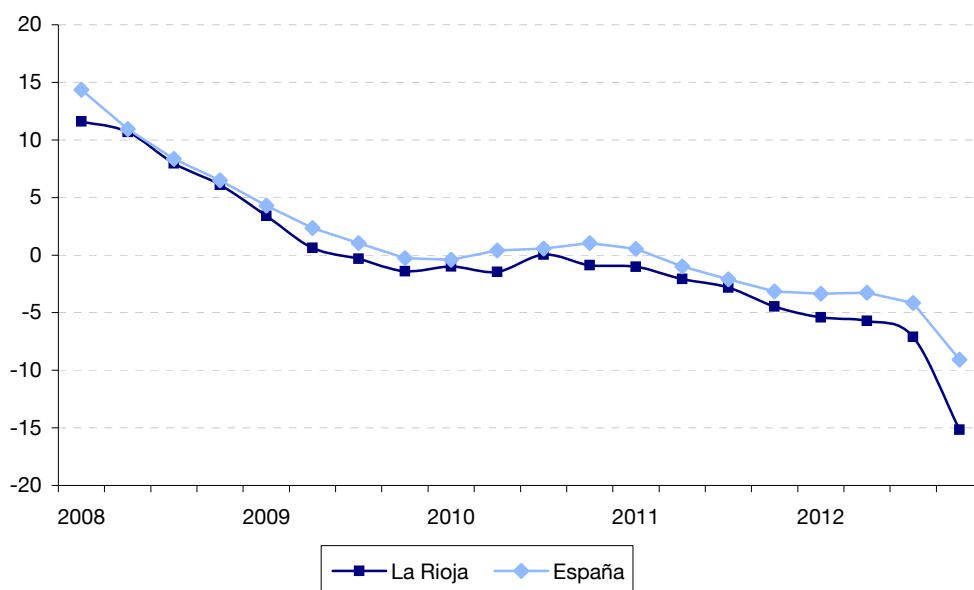

7.2 FINANZAS Y ACTIVIDAD MERCANTIL. HIPOTECAS

7.2.1 FINCAS HIPOTECADAS SEGÚN NATURALEZA DE LA FINCA

Unidades: Miles de euros

| | LA RIOJA | | | | | ESPAÑA |
|------------------------|-----------|-----------|-----------|---------|----------|------------|
| | 2008 | 2009 | 2010 | 2011 | 2012 (P) | 2012 (P) |
| TOTAL | | | | | | |
| Número | 13.119 | 12.739 | 12.490 | 6.971 | 4.220 | 459.679 |
| Importe | 1.752.409 | 1.434.216 | 1.236.543 | 675.970 | 398.214 | 51.886.485 |
| FINCAS RÚSTICAS | | | | | | |
| Número | 428 | 914 | 436 | 394 | 324 | 26.562 |
| Importe | 158.702 | 142.705 | 57.807 | 61.334 | 53.727 | 4.258.822 |
| FINCAS URBANAS | | | | | | |
| Viviendas | | | | | | |
| Número | 7.587 | 6.510 | 6.106 | 3.535 | 1.895 | 274.715 |
| Importe | 953.468 | 776.408 | 714.321 | 378.855 | 184.917 | 28.348.524 |
| Solares | | | | | | |
| Número | 408 | 433 | 277 | 260 | 143 | 18.439 |
| Importe | 310.331 | 193.088 | 75.325 | 112.410 | 60.593 | 5.417.658 |
| Otros | | | | | | |
| Número | 4.696 | 4.882 | 5.671 | 2.782 | 1.858 | 139.963 |
| Importe | 329.908 | 322.015 | 389.090 | 123.371 | 98.977 | 13.861.481 |

Fuente: Estadística de Hipotecas. INE.

(P) Provisional.

7.2.2 FINCAS HIPOTECADAS SEGÚN ENTIDAD QUE CONCEDE EL PRÉSTAMO

Unidades: Miles de euros

| | LA RIOJA | | | | | ESPAÑA |
|-------------------------|-----------|-----------|-----------|---------|----------|------------|
| | 2008 | 2009 | 2010 | 2011 | 2012 (P) | 2012 (P) |
| TOTAL | | | | | | |
| Número | 13.119 | 12.739 | 12.490 | 6.971 | 4.220 | 459.679 |
| Importe | 1.752.409 | 1.434.216 | 1.236.543 | 675.970 | 398.214 | 51.886.485 |
| BANCOS | | | | | | |
| Número | 3.382 | 3.489 | 3.322 | 2.604 | 2.688 | 328.493 |
| Importe | 537.994 | 461.942 | 465.988 | 234.486 | 279.717 | 37.263.103 |
| CAJAS DE AHORROS | | | | | | |
| Número | 7.552 | 6.989 | 7.744 | 3.233 | 733 | 55.371 |
| Importe | 977.603 | 758.419 | 607.784 | 306.351 | 56.587 | 6.233.796 |
| OTRAS ENTIDADES | | | | | | |
| Número | 2.185 | 2.261 | 1.424 | 1.134 | 799 | 75.815 |
| Importe | 236.812 | 213.855 | 162.771 | 135.132 | 61.910 | 8.389.586 |

Fuente: Estadística de Hipotecas. INE.

(P) Provisional.

7.2 FINANZAS Y ACTIVIDAD MERCANTIL. HIPOTECAS

7.2.3 HIPOTECAS CON CAMBIOS

| | LA RIOJA | | | | | ESPAÑA |
|------------------------------------|----------|-------|-------|-------|---------|---------|
| | 2008 | 2009 | 2010 | 2011 | 2012(P) | 2012(P) |
| TOTAL HIPOTECAS CON CAMBIOS | 2.765 | 4.323 | 4.689 | 3.328 | 4.210 | 323.109 |
| POR NATURALEZA DE LA FINCA | | | | | | |
| Fincas Rústicas | 75 | 148 | 168 | 247 | 223 | 16.117 |
| Fincas Urbanas | 2.690 | 4.175 | 4.521 | 3.081 | 3.987 | 306.992 |
| Viviendas | 1.851 | 2.520 | 2.625 | 1.757 | 1.829 | 185.310 |
| POR TIPO DE CAMBIO | | | | | | |
| Novación | 2.496 | 4.035 | 4.422 | 3.130 | 4.131 | 268.062 |
| Subrogación deudor | 167 | 135 | 150 | 161 | 36 | 17.074 |
| Subrogación acreedor | 102 | 153 | 117 | 37 | 43 | 37.973 |

Fuente: Estadística de Hipotecas. INE.

(P) Provisional.

7.2.4 HIPOTECAS CANCELADAS REGISTRALMENTE

| | LA RIOJA | | | | | ESPAÑA |
|--|----------|-------|-------|-------|---------|---------|
| | 2008 | 2009 | 2010 | 2011 | 2012(P) | 2012(P) |
| TOTAL CANCELADAS | 5.956 | 5.421 | 5.455 | 4.141 | 4.802 | 446.202 |
| POR NATURALEZA DE LA FINCA | | | | | | |
| Fincas Rústicas | 135 | 115 | 174 | 117 | 208 | 16.809 |
| Fincas Urbanas | 5.821 | 5.306 | 5.281 | 4.024 | 4.594 | 429.393 |
| Viviendas | 4.004 | 3.545 | 3.343 | 2.653 | 2.881 | 294.922 |
| Solares | 138 | 116 | 132 | 126 | 175 | 14.245 |
| Fincas urbanas: otros | 1.679 | 1.645 | 1.806 | 1.245 | 1.538 | 120.226 |
| POR ENTIDAD QUE CONCEDE EL PRÉSTAMO | | | | | | |
| Banco | 1.038 | 974 | 1.160 | 1.000 | 1.323 | 183.661 |
| Caja de ahorros | 2.675 | 2.531 | 2.539 | 1.653 | 1.690 | 196.535 |
| Otras entidades | 2.243 | 1.916 | 1.756 | 1.488 | 1.789 | 66.006 |

Fuente: Estadística de Hipotecas. INE.

(P) Provisional.

7.3 FINANZAS Y ACTIVIDAD MERCANTIL. TRANSMISIONES DE DERECHOS DE LA PROPIEDAD

7.3.1 TRANSMISIONES INSCRITAS EN LOS REGISTROS DE LA PROPIEDAD

| | LA RIOJA | | | | | ESPAÑA |
|---------------------------------------|----------|--------|--------|--------|--------|-----------|
| | 2008 | 2009 | 2010 | 2011 | 2012 | 2012 |
| TOTAL TRANSMISIONES EFECTUADAS | 27.072 | 21.368 | 20.024 | 17.943 | 17.657 | 1.602.633 |
| POR NATURALEZA DE LA FINCA | | | | | | |
| Fincas Rústicas | 9.523 | 6.749 | 6.293 | 6.499 | 6.850 | 384.483 |
| Fincas Urbanas | 17.549 | 14.619 | 13.731 | 11.444 | 10.807 | 1.218.150 |
| Viviendas | 8.381 | 7.599 | 6.689 | 5.627 | 5.481 | 679.256 |
| Solares | 1.282 | 832 | 874 | 850 | 717 | 74.171 |
| Otras urbanas | 7.886 | 6.188 | 6.168 | 4.967 | 4.609 | 464.723 |
| POR TÍTULO DE ADQUISICIÓN | | | | | | |
| Fincas Rústicas | 9.523 | 6.749 | 6.293 | 6.499 | 6.850 | 384.483 |
| Compraventa | 3.246 | 1.991 | 1.683 | 2.147 | 1.901 | 105.029 |
| Donación | 245 | 179 | 197 | 230 | 102 | 26.500 |
| Permuta | 170 | 156 | 88 | 66 | 59 | 2.902 |
| Herencia | 2.466 | 2.085 | 2.789 | 2.574 | 2.805 | 151.766 |
| Otros | 3.396 | 2.338 | 1.536 | 1.482 | 1.983 | 98.286 |
| Fincas Urbanas | 17.549 | 14.619 | 13.731 | 11.444 | 10.807 | 1.218.150 |
| Compraventa | 11.469 | 9.381 | 8.005 | 6.456 | 5.841 | 591.115 |
| Donación | 150 | 142 | 123 | 114 | 108 | 36.076 |
| Permuta | 139 | 130 | 54 | 81 | 26 | 7.572 |
| Herencia | 1.961 | 1.736 | 2.061 | 2.033 | 2.198 | 211.998 |
| Otros | 3.830 | 3.230 | 3.488 | 2.760 | 2.634 | 371.389 |
| Viviendas | 8.381 | 7.599 | 6.689 | 5.627 | 5.481 | 679.256 |
| Compraventa | 5.627 | 4.931 | 3.914 | 3.227 | 2.998 | 318.534 |
| Donación | 63 | 54 | 62 | 55 | 47 | 19.901 |
| Permuta | 48 | 50 | 17 | 28 | 13 | 2.890 |
| Herencia | 1.105 | 1.009 | 1.207 | 1.153 | 1.212 | 136.922 |
| Otros | 1.538 | 1.555 | 1.489 | 1.164 | 1.211 | 201.009 |

FUENTE: Estadística de Transmisiones de Derechos de la Propiedad. INE.

7.3.2 COMPRAVENTA DE VIVIENDAS, SEGÚN RÉGIMEN Y ESTADO

| | LA RIOJA | | | | | ESPAÑA |
|------------------------|----------|-------|-------|-------|-------|---------|
| | 2008 | 2009 | 2010 | 2011 | 2012 | 2012 |
| TOTAL VIVIENDAS | 5.627 | 4.931 | 3.914 | 3.227 | 2.998 | 318.534 |
| POR RÉGIMEN | | | | | | |
| Vivienda libre | 5.221 | 4.197 | 3.249 | 2.852 | 2.545 | 280.048 |
| Vivienda protegida | 406 | 734 | 665 | 375 | 453 | 38.486 |
| SEGÚN ESTADO | | | | | | |
| Vivienda nueva | 3.028 | 3.202 | 2.083 | 1.410 | 1.573 | 155.890 |
| Vivienda usada | 2.599 | 1.729 | 1.831 | 1.817 | 1.425 | 162.644 |

FUENTE: Estadística de Transmisiones de Derechos de la Propiedad. INE.

7.4 FINANZAS Y ACTIVIDAD MERCANTIL. SOCIEDADES MERCANTILES**7.4.1 SOCIEDADES MERCANTILES***Unidades: Capital en miles de euros*

| | LA RIOJA | | | | | ESPAÑA | |
|--|----------|--------|---------|---------|--------|------------|--|
| | 2008 | 2009 | 2010 | 2011 | 2012 | 2012 | |
| SOCIEDADES CREADAS | | | | | | | |
| Número | 567 | 380 | 402 | 382 | 439 | 87.182 | |
| Capital suscrito | 15.870 | 21.008 | 11.686 | 52.287 | 11.549 | 7.629.712 | |
| Anónimas | | | | | | | |
| Número | 5 | 4 | 3 | - | 3 | 577 | |
| Capital suscrito | 2.081 | 9.726 | 721 | - | 2.560 | 2.944.805 | |
| Sociedad Limitada | | | | | | | |
| Número | 562 | 376 | 399 | 382 | 436 | 86.591 | |
| Capital suscrito | 13.789 | 11.282 | 10.965 | 52.287 | 8.989 | 4.684.612 | |
| SOCIEDADES QUE AUMENTAN CAPITAL | | | | | | | |
| Número | 268 | 207 | 205 | 209 | 241 | 36.591 | |
| Capital | 196.196 | 76.739 | 134.147 | 179.336 | 79.354 | 59.453.320 | |
| Anónimas | | | | | | | |
| Número | 32 | 25 | 35 | 15 | 26 | 3.055 | |
| Capital | 32.894 | 14.910 | 33.570 | 33.034 | 22.715 | 28.713.262 | |
| Sociedad Limitada | | | | | | | |
| Número | 236 | 182 | 170 | 194 | 215 | 33.522 | |
| Capital | 163.302 | 61.829 | 100.580 | 146.301 | 56.637 | 30.477.592 | |
| SOCIEDADES QUE HAN REDUCIDO CAPITAL | | | | | | | |
| Número | 39 | 34 | 56 | 42 | 53 | 6.566 | |
| Capital | 13.271 | 61.829 | 34.327 | 22.281 | 54.788 | 16.979.891 | |
| Anónimas | | | | | | | |
| Número | 6 | 6 | 10 | 7 | 14 | 1.328 | |
| Capital | 3.181 | 7.446 | 8.478 | 1.046 | 29.170 | 6.335.893 | |
| Sociedad Limitada | | | | | | | |
| Número | 33 | 28 | 46 | 35 | 39 | 5.236 | |
| Capital | 10.090 | 4.688 | 25.849 | 21.236 | 25.617 | 10.643.805 | |
| SOCIEDADES DISUELTAS (número) | | | | | | | |
| Voluntaria | 57 | 73 | 216 | 100 | 138 | 15.920 | |
| Por fusión | 16 | 9 | 7 | 18 | 31 | 2.045 | |
| Otras | 4 | 2 | - | 12 | 7 | 4.701 | |

FUENTE: Estadística de Sociedades Mercantiles INE.

NOTA: En el total de España están incluidas el resto de Sociedades y Entidades.

7.5 FINANZAS Y ACTIVIDAD MERCANTIL. EFECTOS DE COMERCIO IMPAGADOS

7.5.1 EFECTOS DE COMERCIO IMPAGADOS POR CLASE

Unidades: Miles de euros

| | LA RIOJA | | | | | ESPAÑA |
|---|-----------|-----------|-----------|-----------|-----------|-------------|
| | 2008 | 2009 | 2010 | 2011 | 2012 (P) | 2012 (P) |
| EFECTOS DE COMERCIO EN CARTERA VENCIDOS | | | | | | |
| Número | 971.477 | 791.109 | 762.236 | 710.246 | 674.538 | 61.767.921 |
| Importe | 2.874.815 | 1.948.453 | 1.700.928 | 1.603.938 | 1.518.129 | 130.820.938 |
| EFECTOS DE COMERCIO EN CARTERA IMPAGADOS | | | | | | |
| Número | 42.803 | 34.203 | 27.720 | 27.807 | 31.079 | 2.811.720 |
| Importe | 130.896 | 82.749 | 54.238 | 52.690 | 52.677 | 5.258.428 |
| EFECTOS DE COMERCIO EN GESTIÓN | | | | | | |
| DE COBRO DE CLIENTES VENCIDOS | | | | | | |
| Número | 178.872 | 187.799 | 239.316 | 272.854 | 274.741 | 32.869.699 |
| Importe | 367.819 | 306.294 | 323.850 | 342.770 | 315.388 | 60.465.289 |
| EFECTOS DE COMERCIO RECIBIDOS EN GESTIÓN | | | | | | |
| DE COBRO DE CLIENTES IMPAGADOS | | | | | | |
| Número | 5.838 | 6.187 | 6.815 | 7.757 | 7.814 | 1.133.456 |
| Importe | 9.976 | 11.964 | 8.481 | 8.947 | 7.956 | 1.808.629 |

FUENTE: Estadística de Efectos de Comercio Impagados. INE.

(P) Provisional.

7.5.2 EFECTOS DE COMERCIO IMPAGADOS POR ENTIDAD FINANCIERA

Unidades: Miles de euros

| | LA RIOJA | | | | | ESPAÑA |
|------------------------------------|----------|--------|--------|--------|----------|-----------|
| | 2008 | 2009 | 2010 | 2011 | 2012 (P) | 2012 (P) |
| TOTAL ENTIDADES FINANCIERAS | | | | | | |
| Número | 48.641 | 40.390 | 34.535 | 35.564 | 38.893 | 3.945.176 |
| Importe | 140.872 | 94.713 | 62.719 | 61.637 | 60.634 | 7.067.058 |
| BANCOS | | | | | | |
| Número | 31.557 | 25.031 | 21.328 | 22.140 | 23.807 | 2.657.524 |
| Importe | 83.797 | 52.836 | 36.718 | 37.633 | 33.987 | 4.631.865 |
| CAJAS DE AHORRO | | | | | | |
| Número | 13.249 | 11.740 | 9.550 | 9.457 | 10.164 | 1.053.768 |
| Importe | 43.935 | 31.952 | 18.745 | 16.399 | 18.974 | 1.938.931 |
| COOPERATIVAS DE CRÉDITO | | | | | | |
| Número | 3.835 | 3.619 | 3.657 | 3.967 | 4.922 | 233.884 |
| Importe | 13.140 | 9.926 | 7.257 | 7.605 | 7.673 | 496.262 |

FUENTE: Estadística de Efectos de Comercio Impagados. INE.

(P) Provisional.

7.6 FINANZAS Y ACTIVIDAD MERCANTIL. PROCEDIMIENTO CONCURSAL

7.6.1 PROCEDIMIENTO CONCURSAL

| | LA RIOJA | | | | | ESPAÑA |
|--|----------|------|------|------|------|--------|
| | 2008 | 2009 | 2010 | 2011 | 2012 | 2012 |
| DEUDORES CONCURSADOS | 26 | 47 | 35 | 42 | 71 | 9.071 |
| POR CONCURSO | | | | | | |
| Voluntario | 22 | 47 | 32 | 38 | 63 | 8.510 |
| Necesario | 4 | - | 3 | 4 | 8 | 561 |
| PROCEDIMIENTO | | | | | | |
| Ordinario | 6 | 18 | 3 | 3 | 14 | 1.994 |
| Abreviado | 20 | 29 | 32 | 39 | 57 | 7.077 |
| CON PROPUESTA Y SIN PROPUESTA | | | | | | 9.071 |
| Sin propuesta anticipada | 26 | 47 | 35 | 42 | 71 | 8.937 |
| Con propuesta anticipada | - | - | - | - | - | 134 |
| POR NATURALEZA JURÍDICA | | | | | | |
| P. físicas sin actividad empresarial | 2 | 6 | 7 | 5 | 1 | 976 |
| Empresas | 24 | 41 | 28 | 37 | 70 | 8.095 |
| Empresas: personas físicas | 5 | 4 | 2 | - | 1 | 315 |
| Empresas: S.A. | 4 | 7 | 5 | 3 | 17 | 1.415 |
| Empresas: S.R.L. | 14 | 29 | 20 | 32 | 51 | 6.204 |
| Empresas: Otras | 1 | 1 | 1 | 2 | 1 | 161 |
| EMPRESAS CONCURSADAS | 24 | 41 | 28 | 37 | 70 | 8.095 |
| POR ACTIVIDAD ECONÓMICA (CNAE-09) | | | | | | |
| Agricultura y pesca | - | - | - | - | 2 | 71 |
| Industria y energía | 9 | 8 | 10 | 6 | 20 | 1.531 |
| Construcción | 3 | 13 | 7 | 15 | 24 | 2.487 |
| Comercio | 5 | 6 | 5 | 8 | 9 | 1.505 |
| Transporte y almacenamiento | 1 | 2 | 1 | 1 | 3 | 362 |
| Hostelería | 2 | 2 | 1 | - | 3 | 277 |
| Información y comunicaciones | - | 1 | - | 1 | 1 | 152 |
| Inmobiliarias financieras y seguros | 1 | 2 | 1 | 2 | - | 268 |
| Actividades profesionales y técnicas | - | 1 | 1 | 2 | - | 355 |
| Actividades administrativas y servicios auxiliares | - | 3 | 0 | 0 | 1 | 287 |
| Resto de servicios | - | 2 | 1 | 0 | 1 | 302 |
| Sin clasificar | 3 | 1 | 1 | 2 | 6 | 498 |
| POR NÚMERO DE ASALARIADOS | | | | | | |
| 0 | 2 | 5 | 1 | 3 | | |
| 1-2 | 2 | 3 | 4 | 11 | | |
| 3-5 | 8 | 7 | 3 | 4 | | |
| 6-9 | 1 | 6 | 7 | 4 | | |
| 10-19 | 4 | 8 | 7 | 10 | | |
| 20-49 | 2 | 8 | 4 | 3 | | |
| 50-99 | 2 | 2 | - | - | | |
| Más de 100 | - | 1 | 1 | - | | |
| Sin clasificar | 3 | 1 | 1 | 2 | | |

FUENTE: Estadística del Procedimiento Concursal. INE.



8. TRANSPORTE Y COMUNICACIONES

Conceptos

Red a cargo del estado. Carretera estatal integrada en un itinerario de interés general o cuya función en el sistema de transporte afecta a más de una comunidad.

Red a cargo de Entes Territoriales. Carretera cuya función en el sistema de transporte afecta a una sola comunidad o a una provincia o cabildo y que su gestión administrativa depende de las comunidades o de las diputaciones provinciales o cabildos insulares respectivamente.

Autopista. Carretera proyectada para la circulación de automóviles, no tiene acceso a las propiedades colindantes, no cruza ni es cruzada a nivel por ninguna otra senda, vía o línea de ferrocarril y cuenta con distintas calzadas para cada sentido, separadas por una franja de terreno no destinada a la circulación.

Autovía. Carretera que, no reuniendo todos los requisitos de las autopistas, tiene calzadas separadas para cada sentido de circulación y limitación de acceso a las propiedades colindantes.

Doble Calzada. Carretera con una separación física entre calzadas, aunque esta separación consista en un bordillo montable.

Macadam. Pavimento de piedra machacada cuyos huecos se rellenan con un material fino llamado recebo, que una vez extendido se comprime con un rodillo. Cuando se utilizan productos bituminosos como elemento revestidor y estabilizante se denomina macadam bituminoso.

Tratamiento superficial. Pavimento que resulta de cubrir la capa del firme denominada base, que puede ser granular, bituminosa o de grava-cemento, por otra de aglomerante que se cubre a su vez con una capa única de gravilla.

Aglomerado asfáltico. Pavimento resultante de cubrir la capa del firme denominada base, que puede ser granular o de grava cemento, por una mezcla de áridos gruesos, áridos finos y un ligante bituminoso en proporciones previamente establecidas. Este último puede ser alquitrán, betún o emulsión asfáltica, o mezcla de los dos.

Pavimento de hormigón: Firme constituido por losas de hormigón que transmiten las cargas de los vehículos sobre una gran superficie. Los elementos que componen el hormigón son: cemento, agua y áridos.

Parque de vehículos. Se refiere a los vehículos de carretera matriculados en una fecha determinada y autorizados a utilizar las carreteras abiertas a la circulación pública. Incluye todas las matriculaciones que haya habido durante todos los años menos las bajas producidas y las modificaciones debidas por las reformas, tales como cambios de potencia, de utilización...

Vehículos:

- **Camión.** Vehículo de carretera rígido, diseñado exclusivamente para el transporte de mercancías. En este grupo se incluyen, además, las furgonetas y los vehículos especiales.

- **Autobús.** Vehículo destinado al transporte de pasajeros con una capacidad mínima de diez plazas, incluido el conductor.
- **Turismo.** Automóvil destinado al transporte de personas que tenga, por lo menos, cuatro ruedas y que tenga, además del asiento del conductor, ocho plazas como máximo.
- **Motocicleta.** Vehículo de dos ruedas con o sin sidecar, incluyendo motos (excluidos ciclomotores, motocarros y coches de inválidos).
- **Tractor Industrial.** Vehículo capaz de arrastrar a otros vehículos o los destinados especialmente a este fin (no se incluyen los agrícolas).

Remolque. Vehículo de carretera apto para el transporte de mercancías, diseñado para ser enganchado a un vehículo automóvil de carretera.

Semirremolque. Vehículo sin eje delantero, acoplado al vehículo que lo arrastra de tal manera que parte de dicho remolque, así como parte de su peso y de su carga, descansan sobre un vehículo tractor.

Permisos de conducir. El nuevo Reglamento General de Conductores aprobado por el R.D. 818/2009, de 8 de mayo, que entró en vigor el 9 de diciembre de 2009, establece en su art. 4 las siguientes clases de permisos de conducción:

- **AM:** Autoriza para conducir ciclomotores de dos o tres ruedas y cuadríciclos ligeros, aunque podrá estar limitado a la conducción de ciclomotores de tres ruedas y cuadríciclos ligeros.
- **A1:** Motocicletas con una cilindrada máxima de 125 cm³, una potencia máxima de 11 kw y una relación potencia/peso máxima de 0,1 kw/kg y triciclos de motor cuya potencia máxima no exceda de 15 Kw.
- **A2:** Motocicletas con una cilindrada máxima de 500cc, potencia máxima de 35 kw, una relación potencia/peso de 0,2 kw/kg y no derivadas de un vehículo con más del doble de su potencia.
- **A:** Motocicletas y triciclos de motor.
- **B:** Autoriza para conducir los siguientes vehículos: Automóviles cuya masa máxima autorizada no exceda de 3.500 kg que estén diseñados y contruidos para el transporte de no más de ocho pasajeros además del conductor. Dichos automóviles podrán llevar enganchado un remolque cuya masa máxima autorizada no exceda de 750 kg; conjuntos de vehículos acoplados compuestos por un vehículo tractor de los que autoriza a conducir el permiso de la clase B y un remolque cuya masa máxima autorizada exceda de 750 kg, siempre que la masa máxima autorizada del conjunto no exceda a 4.250 kg; y triciclos y cuadríciclos de motor.
- **BTP:** Vehículos prioritarios cuando circulen en servicio urgente, vehículos que realicen transporte escolar cuando trasporten escolares y vehículos destinados al transporte público de viajeros en servicio de tal naturaleza, todos ellos con una masa máxima autorizada no superior a 3.500 kg y cuyo número de asientos, incluido el del conductor, no exceda de nueve.

- B+E: Conjuntos de vehículos acoplados compuestos por un vehículo tractor de los que autoriza a conducir el permiso de la clase B y un remolque o semirremolque cuya masa máxima autorizada no exceda de 3.500 kg.
- C1: Automóviles distintos de los que autoriza a conducir el permiso de las clases D1 o D, cuya masa máxima autorizada exceda de 3.500 kg y no sobrepase los 7.500 kg, diseñados y contruidos para el transporte de no más de ocho pasajeros además del conductor. Dichos automóviles podrán llevar enganchado un remolque cuya masa máxima autorizada no exceda de 750 kg.
- C1+E: : Autoriza para conducir los siguientes vehículos: Conjuntos de vehículos acoplados compuestos por un vehículo tractor de los que autoriza a conducir el permiso de la clase C1 y un remolque o semirremolque cuya masa máxima autorizada exceda de 750 kg, siempre que la masa máxima autorizada del conjunto así formado no exceda de 12.000 kg; y conjuntos de vehículos acoplados compuestos por un vehículo tractor de los que autoriza a conducir el permiso de la clase B y un remolque o semirremolque cuya masa máxima autorizada exceda de 3.500 kg, siempre que la masa máxima autorizada del conjunto no exceda de 12.000 kg.
- C: Automóviles distintos de los que autoriza a conducir el permiso de las clases D1 o D, cuya masa máxima autorizada exceda de 3.500 kg que estén diseñados y contruidos para el transporte de no más de 8 pasajeros además del conductor. Dichos automóviles podrán llevar enganchado un remolque cuya masa máxima autorizada no exceda de 750 kg.
- C+E: : Conjuntos de vehículos acoplados compuestos por un vehículo tractor de los que autoriza a conducir el permiso de la clase C y un remolque o semirremolque cuya masa máxima autorizada exceda de 750 kg.
- D1: Automóviles diseñados y contruidos para el transporte de no más de dieciséis pasajeros además del conductor y cuya longitud máxima no exceda de 8 metros. Dichos automóviles podrán llevar enganchado un remolque cuya masa máxima autorizada no exceda de 750 kg.
- D1+E: Conjuntos de vehículos acoplados compuestos por un vehículo tractor de los que autoriza a conducir el permiso de la clase D1 y un remolque cuya masa máxima autorizada exceda de 750 kg.
- D: Automóviles diseñados y contruidos para el transporte de más de ocho pasajeros además del conductor. Dichos automóviles podrán llevar enganchado un remolque cuya masa máxima autorizada no exceda de 750 kg.
- D+E: Conjuntos de vehículos acoplados compuestos por un vehículo tractor de los que autoriza a conducir el permiso de la clase D y un remolque cuya masa máxima autorizada exceda de 750 kg.

Accidente con víctimas. Aquél en el que una o varias personas resultan muertas o heridas.

Accidente mortal. Aquél en el que una o varias personas resultan muertas dentro de las primeras veinticuatro horas.

Víctima. Toda persona que resulta muerta o herida como consecuencia de un accidente de circulación.

Muerto. Toda persona que, como consecuencia de un accidente de tráfico, fallece en el acto o dentro de los treinta días siguientes. Para el año 2011 el cómputo de muertos se realiza a 30 días según nueva metodología (DGT).

Herido. Toda persona que no ha resultado muerta en un accidente de circulación, pero ha sufrido una o varias heridas graves o leves.

Operaciones de transporte. Consiste en el desplazamiento de una única clase de mercancía, desde un punto de carga hasta un punto de descarga, o bien en un desplazamiento en vacío (el realizado sin mercancías entre un lugar de descarga y otro de carga). Por ello, el desplazamiento en el mismo vehículo de dos clases diferentes de mercancías se considera como dos operaciones de transporte distintas, siendo sólo uno el desplazamiento del vehículo.

Toneladas transportadas. Refleja el peso de la mercancía transportada en cada operación de transporte. Se considera el peso bruto, es decir, incluyendo, además de la carga de la mercancía, el peso de los embalajes y, si fuera el caso, del contenedor.

Toneladas-Kilómetro. Se calcula para cada operación de transporte, multiplicando las toneladas transportadas por el número de Kilómetros recorridos.

8.1 TRANSPORTE Y COMUNICACIONES. CARRETERAS

8.1.1 RED DE CARRETERAS POR CATEGORÍAS Y TIPO DE DEPENDENCIA

Unidades: Km

| | LA RIOJA | | | | | ESPAÑA |
|------------------------------------|----------|-------|-------|-------|-------|---------|
| | 2008 | 2009 | 2010 | 2011 | 2012 | 2012 |
| TOTAL | 1.886 | 1.837 | 1.834 | 1.847 | 1.859 | 165.595 |
| A cargo del Estado | 416 | 408 | 408 | 408 | 421 | 26.038 |
| Vías de gran capacidad | 162 | 162 | 162 | 160 | 166 | 11.535 |
| Resto red | 254 | 247 | 246 | 248 | 255 | 14.503 |
| A cargo de Comunidades Autónomas | 1.470 | 1.429 | 1.426 | 1.439 | 1.439 | 71.381 |
| Autopistas de peaje - autovías | - | - | - | - | - | 2.998 |
| Carreteras de doble calzada | 3 | 3 | 3 | 3 | 3 | 742 |
| Resto red | 1.467 | 1.426 | 1.423 | 1.436 | 1.436 | 67.642 |
| A cargo de Diputaciones y Cabildos | - | - | - | - | - | 68.176 |

FUENTE: Anuario Estadístico del Ministerio de Fomento.

8.1 TRANSPORTE Y COMUNICACIONES. CARRETERAS

8.1.2 RED DE CARRETERAS POR ANCHURA Y TIPO DE PAVIMENTO

Unidades: Km

| | LA RIOJA | | | | ESPAÑA | | |
|---|-------------------|-------------------------|-------------------|-------------------------|-------------------|-------------------------|--|
| | 2011 | | 2012 | | 2012 | | |
| | Depend. Estado | Depend. Ent. Territ. | Depend. Estado | Depend. Ent. Territ. | Depend. Estado | Depend. Ent. Territ. | |
| TOTAL | 408 | 1.439 | 421 | 1.439 | 26.038 | 139.557 | |
| Por anchura del pavimento | | | | | | | |
| Carreteras de una calzada | 248 | 1.436 | 255 | 1.436 | 14.503 | 134.757 | |
| < 5 metros | - | 194 | - | 194 | 93 | 25.023 | |
| 5 a 6,99 metros | 3 | 566 | 3 | 566 | 2.470 | 57.643 | |
| ≥ 7 metros | 245 | 676 | 252 | 676 | 11.940 | 52.090 | |
| Carreteras doble calzada | 1 | 3 | 1 | 3 | 607 | 1.026 | |
| Autovías y autopistas libres | 40 | - | 46 | - | 8.389 | 3.287 | |
| Autopistas de peaje | 119 | - | 119 | - | 2.538 | 487 | |
| Por tipo de pavimento | | | | | | | |
| Carreteras de una calzada | 248 | 1.436 | 255 | 1.436 | 14.503 | 134.757 | |
| Pavimento de hormigón o aglomerado asfáltico | 248 | 440 | 255 | 440 | 14.503 | 105.480 | |
| Tratamiento superficial | - | 995 | - | 995 | - | 28.459 | |
| Macadam y otros | - | - | - | - | - | 818 | |
| Carreteras de doble calzada, autovías y autopistas | 160 | 3 | 166 | 3 | 11.535 | 4.800 | |
| Pavimento de hormigón o aglomerado asfáltico y otros | 160 | 3 | 166 | 3 | 11.535 | 4.800 | |

FUENTE: Anuario Estadístico del Ministerio de Fomento.

8.1 TRANSPORTE Y COMUNICACIONES. CARRETERAS

8.1.3 INVERSIONES REALIZADAS EN LA RED DE CARRETERAS

Unidades: Miles de euros

| | LA RIOJA | | | | | ESPAÑA |
|--|----------|--------|--------|--------|----------|-----------|
| | 2008 | 2009 | 2010 | 2011 | 2012 (P) | 2012 (P) |
| TOTAL | 85.036 | 85.836 | 51.808 | 57.840 | 40.734 | 4.653.342 |
| Reposición | 46.204 | 48.052 | 26.158 | 22.081 | 13.418 | 1.775.857 |
| Construcción | 38.831 | 37.784 | 25.650 | 35.759 | 27.316 | 2.877.484 |
| Inversiones realizadas en la red | | | | | | |
| Dependiente del Estado | | | | | | |
| Total | 54.448 | 59.991 | 29.922 | 37.027 | 33.171 | 2.397.312 |
| Reposición | 31.312 | 38.121 | 16.395 | 13.702 | 7.453 | 828.348 |
| Construcción | 23.136 | 21.870 | 13.527 | 23.325 | 25.718 | 1.568.964 |
| Dependiente de los Entes Territoriales | | | | | | |
| Total | 30.588 | 25.845 | 21.886 | 20.813 | 7.563 | 2.256.030 |
| Reposición | 14.892 | 9.931 | 9.763 | 8.379 | 5.965 | 947.509 |
| Construcción | 15.695 | 15.914 | 12.123 | 12.434 | 1.598 | 1.308.520 |
| Inversiones realizadas por las sociedades concesionarias de autopistas de peaje | | | | | | |
| | 2.353 | 643 | 2.240 | 6.246 | 3.067 | 340.422 |

FUENTE: Anuario Estadístico del Ministerio de Fomento.

(P): Datos Provisionales.

8.2 TRANSPORTE Y COMUNICACIONES. VEHÍCULOS

8.2.1 PARQUE DE AUTOMÓVILES POR TIPOS Y CARBURANTES

| | LA RIOJA | | | | | ESPAÑA |
|------------------------------|----------|---------|---------|---------|---------|------------|
| | 2008 | 2009 | 2010 | 2011 | 2012 | 2012 |
| PARQUE DE VEHÍCULOS | | | | | | |
| Total | 193.079 | 191.706 | 193.705 | 194.924 | 194.753 | 30.792.834 |
| Gasolina | 82.142 | 80.570 | 79.521 | 78.596 | 77.192 | 13.850.018 |
| Gasoil | 107.453 | 110.944 | 113.965 | 116.077 | 117.268 | 16.909.000 |
| Otros (1) | 3.484 | 192 | 219 | 251 | 293 | 33.816 |
| Camiones y furgonetas | 41.590 | 41.668 | 41.394 | 40.769 | 40.143 | 4.984.722 |
| Gasolina | 4.491 | 4.280 | 4.093 | 3.958 | 3.819 | 568.587 |
| Gasoil | 37.098 | 37.387 | 37.300 | 36.809 | 36.317 | 4.413.826 |
| Otros | 1 | 1 | 1 | 2 | 7 | 2.309 |
| Autobuses | 260 | 248 | 258 | 264 | 258 | 61.127 |
| Gasolina | 4 | 4 | 5 | 4 | 4 | 743 |
| Gasoil | 256 | 244 | 253 | 260 | 254 | 59.288 |
| Otros | - | - | - | - | - | 1.096 |
| Turismos | 130.480 | 131.766 | 133.473 | 134.699 | 134.849 | 22.247.528 |
| Gasolina | 65.212 | 63.169 | 61.787 | 60.485 | 58.881 | 10.305.113 |
| Gasoil | 65.243 | 68.573 | 71.662 | 74.191 | 75.946 | 11.937.569 |
| Otros | 25 | 24 | 24 | 23 | 22 | 4.846 |
| Motocicletas | 11.506 | 12.166 | 12.688 | 13.193 | 13.546 | 2.852.297 |
| Gasolina | 11.478 | 12.135 | 12.657 | 13.161 | 13.509 | 2.845.944 |
| Gasoil | 27 | 27 | 26 | 27 | 26 | 2.305 |
| Otros | 1 | 4 | 5 | 5 | 11 | 4.048 |
| Tractores industriales | 1.870 | 1.752 | 1.653 | 1.607 | 1.501 | 186.964 |
| Gasolina | 23 | 18 | 18 | 19 | 16 | 1.523 |
| Gasoil | 1.847 | 1.734 | 1.635 | 1.588 | 1.485 | 185.411 |
| Otros | - | - | - | - | - | 30 |
| Otros vehículos | 7.373 | 4.106 | 4.239 | 4.392 | 4.456 | 460.196 |
| Gasolina | 934 | 964 | 961 | 969 | 963 | 128.108 |
| Gasoil | 2.982 | 2.979 | 3.089 | 3.202 | 3.240 | 310.601 |
| Otros | 3.457 | 163 | 189 | 221 | 253 | 21.487 |
| % NACIONAL | 0,62 | 0,63 | 0,63 | 0,63 | 0,63 | 100 |
| VEHICULOS X 1.000 HABITANTES | 619 | 618 | 627 | 633 | 634 | 675 |
| PARQUE DE REMOLQUES Y | | | | | | |
| SEMIRREMOLQUES | 3.386 | 3.275 | 3.259 | 3.202 | 3.124 | 410.369 |
| Remolques | 1.102 | 1.076 | 1.110 | 1.142 | 1.172 | 158.603 |
| Semirremolques | 2.284 | 2.199 | 2.149 | 2.060 | 1.952 | 251.766 |

FUENTE: Dirección General de Tráfico.

(1): A partir de 2009, la categoría otros vehículos no incluye los matriculados con placa de matriculación vehículo especial, con placa de remolque y semirremolque o con placa de ciclomotor.

8.2 TRANSPORTE Y COMUNICACIONES. VEHÍCULOS

8.2.2 VEHÍCULOS MATRICULADOS POR TIPOS Y PROCEDENCIA

| | LA RIOJA | | | | | ESPAÑA |
|------------------------|----------|-------|-------|-------|-------|---------|
| | 2008 | 2009 | 2010 | 2011 | 2012 | 2012 |
| TOTAL GENERAL | 7.854 | 6.930 | 6.474 | 5.167 | 4.376 | 924.310 |
| Importaciones | 6.288 | 5.254 | 4.982 | 3.801 | " | " |
| Fabricación Nacional | 1.564 | 1.676 | 1.492 | 1.363 | " | " |
| Subasta | 2 | - | - | 3 | " | " |
| Camiones y furgonetas | 1.358 | 961 | 822 | 649 | 479 | 97.905 |
| Importaciones | 982 | 732 | 610 | 456 | " | " |
| Fabricación Nacional | 376 | 229 | 212 | 193 | " | " |
| Subasta | - | - | - | - | " | " |
| Autobuses | 29 | 14 | 25 | 24 | 6 | 1.777 |
| Importaciones | 26 | 11 | 25 | 22 | " | " |
| Fabricación Nacional | 3 | 3 | - | 2 | " | " |
| Subasta | - | - | - | - | " | " |
| Turismos | 5.399 | 5.246 | 4.947 | 3.878 | 3.304 | 710.638 |
| Importaciones | 4.311 | 3.891 | 3.750 | 2.785 | " | " |
| Fabricación Nacional | 1.086 | 1.355 | 1.197 | 1.093 | " | " |
| Subasta | 2 | - | - | - | " | " |
| Motocicletas | 887 | 642 | 596 | 547 | 439 | 102.603 |
| Importaciones | 813 | 568 | 532 | 475 | " | " |
| Fabricación Nacional | 74 | 74 | 64 | 69 | " | " |
| Subasta | - | - | - | 3 | " | " |
| Tractores industriales | 167 | 44 | 64 | 60 | 134 | 9.632 |
| Importaciones | 143 | 38 | 50 | 55 | " | " |
| Fabricación Nacional | 24 | 6 | 14 | 5 | " | " |
| Subasta | - | - | - | - | " | " |
| Otros Vehículos (1) | 14 | 23 | 20 | 9 | 14 | 1.755 |
| Importaciones | 13 | 14 | 15 | 8 | " | " |
| Fabricación Nacional | 1 | 9 | 5 | 1 | " | " |
| Subasta | - | - | - | - | " | " |

FUENTE: Anuario Estadístico General. Dirección General de Tráfico.

(1) La categoría otros vehículos no incluye los matriculados con placa de matriculación vehículo especial, con placa de remolque y semirremolque o con placa de ciclomotor.

8.2 TRANSPORTE Y COMUNICACIONES. VEHÍCULOS

8.2.3 TRANSFERENCIAS DE PROPIEDAD DE VEHÍCULOS SEGÚN TIPOS

| | LA RIOJA | | | | | ESPAÑA |
|---------------------------------------|----------|--------|--------|--------|--------|-----------|
| | 2008 | 2009 | 2010 | 2011 | 2012 | 2012 |
| SEGÚN DÓNDE ESTÁN MATRICULADOS | | | | | | |
| Total | 15.813 | 15.278 | 16.216 | 15.675 | 15.559 | 2.891.722 |
| Camiones y furgonetas | 3.620 | 3.135 | 3.539 | 3.449 | 3.494 | 509.907 |
| Autobuses | 39 | 29 | 26 | 11 | 25 | 4.789 |
| Turismos | 10.350 | 10.292 | 10.375 | 10.074 | 10.013 | 2.049.847 |
| Motocicletas | 986 | 1.004 | 1.099 | 1.135 | 991 | 225.438 |
| Tractores industriales | 284 | 232 | 294 | 266 | 274 | 30.547 |
| Remolques y semirremolques | | 301 | 342 | 381 | 339 | 33.639 |
| Otros vehículos | 534 | 285 | 541 | 359 | 423 | 37.555 |
| SEGÚN DÓNDE SE HAN FORMALIZADO | | | | | | |
| Total | 20.933 | 20.420 | 20.539 | 20.421 | 19.650 | 2.891.722 |
| Camiones y furgonetas | 4.734 | 4.378 | 4.583 | 4.423 | 4.385 | 509.907 |
| Autobuses | 38 | 32 | 9 | 12 | 14 | 4.789 |
| Turismos | 14.368 | 14.303 | 13.929 | 14.027 | 13.408 | 2.049.847 |
| Motocicletas | 1.096 | 1.113 | 1.212 | 1.267 | 1.167 | 225.438 |
| Tractores industriales | 209 | 134 | 105 | 133 | 117 | 30.547 |
| Remolques y semirremolques | | 196,00 | 202 | 210 | 187 | 33.639 |
| Otros vehículos | 488 | 264 | 499 | 349 | 372 | 37.555 |

FUENTE: Dirección General de Tráfico.

8.2 TRANSPORTE Y COMUNICACIONES. VEHÍCULOS

8.2.4 VEHÍCULOS DADOS DE BAJA POR TIPOS SEGÚN DOMICILIO DEL VEHÍCULO

| | LA RIOJA | | | | | ESPAÑA |
|----------------------------|----------|-------|-------|-------|-------|---------|
| | 2008 | 2009 | 2010 | 2011 | 2012 | 2012 |
| TOTAL GENERAL | 6.183 | 7.465 | 6.561 | 5.746 | 6.155 | 973.890 |
| Total vehículos | 5.576 | 7.009 | 6.110 | 5.314 | 5.758 | 894.490 |
| Camiones y furgonetas | 1.147 | 1.342 | 1.237 | 1.155 | 1.104 | 147.827 |
| Autobuses | 8 | 31 | 7 | 17 | 11 | 2.812 |
| Turismos | 4.154 | 5.376 | 4.607 | 3.854 | 4.333 | 690.365 |
| Motocicletas | 88 | 87 | 121 | 97 | 86 | 24.939 |
| Tractores industriales | 125 | 109 | 90 | 104 | 107 | 16.808 |
| Otros vehículos | 54 | 64 | 48 | 87 | 117 | 11.739 |
| Remolques y semirremolques | 40 | 29 | 39 | 55 | 73 | 12.182 |
| Ciclomotores | 567 | 427 | 412 | 377 | 324 | 67.218 |

FUENTE: Dirección General de Tráfico.

8.2.5 PERMISOS DE CONDUCIR EXPEDIDOS

| | LA RIOJA | | | | | ESPAÑA |
|----------------------------------|----------|-------|-------|-------|-------|---------|
| | 2008 | 2009 | 2010 | 2011 | 2012 | 2012 |
| Total Permisos | 8.012 | 6.443 | 5.854 | 5.358 | 5.047 | 708.631 |
| AM | | | 199 | 105 | 113 | 23.886 |
| A-1 | 46 | 28 | 36 | 66 | 65 | 10.983 |
| A-2 | | | 314 | 356 | 316 | 52.013 |
| A | 715 | 576 | 20 | 34 | 82 | 16.896 |
| B | 5.842 | 4.732 | 4.398 | 4.072 | 3.724 | 498.259 |
| BTP | 364 | 289 | 185 | 177 | 119 | 23.689 |
| C-1 | 5 | 3 | 6 | 3 | 2 | 4.971 |
| C | 649 | 498 | 384 | 264 | 308 | 33.713 |
| D-1 | - | 2 | 2 | 2 | - | 235 |
| D | 119 | 73 | 79 | 80 | 103 | 10.975 |
| E | 272 | 242 | 231 | 199 | 215 | 33.011 |
| Licencias de ciclomotores (1) | 664 | 185 | | | | |
| Licencias vehículos minusválidos | - | - | - | - | - | - |
| Licencias vehículos agrícolas | 4 | - | 1 | 5 | 7 | 223 |

FUENTE: Dirección General de Tráfico.

(1) Con la entrada en vigor del nuevo Reglamento General de Conductores RD 818/2009, desaparece la antigua licencia de conducción de ciclomotores

8.3 TRANSPORTE Y COMUNICACIONES. ACCIDENTES

8.3.1 ACCIDENTES Y VÍCTIMAS DE TRÁFICO

| | LA RIOJA | | | | | ESPAÑA |
|-------------------------|----------|-------|------|------|------|---------|
| | 2007 | 2008 | 2009 | 2010 | 2011 | 2011 |
| TOTAL GENERAL | | | | | | |
| Accidentes con víctimas | 748 | 699 | 692 | 645 | 651 | 83.027 |
| Mortales | 42 | 25 | 25 | 19 | 19 | 1.683 |
| Víctimas | 1.088 | 1.056 | 984 | 939 | 919 | 117.687 |
| Muertos | 51 | 30 | 34 | 22 | 22 | 2.060 |
| Heridos | 1.037 | 1.026 | 950 | 917 | 897 | 115.627 |
| CARRETERA | | | | | | |
| Accidentes con víctimas | 345 | 362 | 306 | 276 | 234 | 35.878 |
| Mortales | 32 | 24 | 23 | 15 | 13 | 1.343 |
| Víctimas | 554 | 598 | 465 | 449 | 381 | 56.120 |
| Muertos | 40 | 28 | 31 | 17 | 16 | 1.603 |
| Heridos | 514 | 570 | 434 | 432 | 365 | 54.517 |
| ZONA URBANA | | | | | | |
| Accidentes con víctimas | 403 | 337 | 386 | 369 | 417 | 47.149 |
| Mortales | 10 | 1 | 2 | 4 | 6 | 340 |
| Víctimas | 534 | 458 | 519 | 490 | 538 | 61.567 |
| Muertos | 11 | 2 | 3 | 5 | 6 | 457 |
| Heridos | 523 | 456 | 516 | 485 | 532 | 61.110 |

FUENTE: Anuario Estadístico de Accidentes. Dirección General de Tráfico.

NOTA: En 2011 se ha utilizado una nueva metodología para el cálculo de fallecidos a 30 días.

8.3 TRANSPORTE Y COMUNICACIONES. ACCIDENTES

8.3.2 ACCIDENTES CON VÍCTIMAS Y NÚMERO DE ESTAS, SEGÚN TIPO DE VÍA

| | LA RIOJA | | | | | ESPAÑA |
|----------------------------------|----------|------|------|------|------|--------|
| | 2007 | 2008 | 2009 | 2010 | 2011 | 2011 |
| VÍAS INTERURBANAS | | | | | | |
| Autopistas | | | | | | |
| Accidentes | 50 | 75 | 41 | 47 | 27 | 2.550 |
| Muertos | 5 | 2 | - | 6 | 1 | 65 |
| Total heridos | 89 | 119 | 70 | 88 | 39 | 4.053 |
| Heridos graves | 10 | 13 | 3 | 5 | 1 | 263 |
| Autovías | | | | | | |
| Accidentes | 58 | 28 | 21 | 31 | 12 | 6.866 |
| Muertos | - | - | - | 2 | - | 271 |
| Total heridos | 93 | 50 | 34 | 42 | 19 | 10.986 |
| Heridos graves | 1 | 3 | 2 | 1 | 1 | 1.007 |
| Vía convencional | | | | | | |
| Accidentes | 303 | 336 | 350 | 279 | 182 | 23.936 |
| Muertos | 37 | 25 | 30 | 10 | 13 | 1.151 |
| Total heridos | 438 | 526 | 483 | 415 | 294 | 35.892 |
| Heridos graves | 71 | 65 | 42 | 44 | 24 | 5.004 |
| Camino vecinal | | | | | | |
| Accidentes | 1 | 6 | 23 | 18 | 12 | 1.140 |
| Muertos | - | 2 | 2 | - | 2 | 76 |
| Total heridos | 1 | 7 | 30 | 21 | 12 | 1.659 |
| Heridos graves | - | 6 | 4 | 1 | 1 | 339 |
| Vía de servicio | | | | | | |
| Accidentes | 2 | 4 | 2 | 4 | - | 82 |
| Muertos | 1 | - | - | - | - | 4 |
| Total heridos | 1 | 4 | 3 | 7 | - | 122 |
| Heridos graves | - | - | - | - | - | 21 |
| Ramal de enlace | | | | | | |
| Accidentes | 3 | 2 | 4 | 3 | 1 | 170 |
| Muertos | - | - | - | - | - | 1 |
| Total heridos | 4 | 2 | 7 | 4 | 1 | 243 |
| Heridos graves | 1 | - | - | - | - | 18 |
| OTRO TIPO / VÍAS URBANAS* | | | | | | |
| Accidentes | 331 | 248 | 251 | 263 | 417 | 48.283 |
| Muertos | 8 | 1 | 2 | 4 | 6 | 492 |
| Total heridos | 411 | 318 | 323 | 340 | 532 | 62.672 |
| Heridos graves | 37 | 26 | 25 | 26 | 48 | 4.695 |

FUENTE: Accidentes. Dirección General de Tráfico.

NOTA: En 2011 se ha utilizado una nueva metodología para el cálculo de fallecidos a 30 días.

* Hasta 2010, los datos de este apartado corresponden a "Otro tipo" de accidentes. En 2011 comprende los apartados "Otro tipo" y "Vías urbanas".

8.4 TRANSPORTE Y COMUNICACIONES. TRANSPORTE FERROVIARIO**8.4.1 INVERSIONES EN FERROCARRILES***Unidades: Miles de euros*

| | LA RIOJA | | | | | ESPAÑA |
|--|----------|-------|-------|-------|----------|-----------|
| | 2008 | 2009 | 2010 | 2011 | 2012 (P) | 2012 (P) |
| TOTAL | 14.814 | 7.034 | 3.196 | 3.972 | 7.523 | 5.612.229 |
| D. G. de Ferrocarriles (Mº de Fomento) | - | 1 | 104 | 10 | 7.030 | 876.696 |
| ADIF (Administrador de Infraest. Ferroviarias) | 14.814 | 7.032 | 2.888 | 19 | 1 | 3.609.040 |
| SEITT (Soc. Estatal Infraestructuras de Transp. Terrestre) | | | 204 | 3.943 | 492 | 339.114 |
| Comunidades Autónomas | - | - | - | - | - | 449.330 |
| RENFE - Operadora | - | 1 | - | - | - | 151.899 |
| Cercanías | - | - | - | - | - | 186.150 |

*FUENTE: Anuario Estadístico del Ministerio de Fomento.**(P): Datos Provisionales.*

8.5 TRANSPORTES Y COMUNICACIONES. TRANSPORTE AÉREO

8.5.1 INVERSIÓN EN AEROPUERTOS

Unidades: Miles de euros

| | LA RIOJA | | | | | ESPAÑA |
|------------------------|----------|-------|-------|-------|----------|----------|
| | 2008 | 2009 | 2010 | 2011 | 2012 (P) | 2012 (P) |
| TOTAL | 1.009 | 2.036 | 2.168 | 8.908 | 999 | 942.767 |
| D.G. de Aviación Civil | - | - | - | - | - | 2.110 |
| AENA | 1.009 | 2.036 | 2.168 | 8.908 | 999 | 938.062 |
| AESA | - | - | - | - | - | 2.595 |

FUENTE: Anuario Estadístico del Ministerio de Fomento.

(P): Datos Provisionales.

8.5.2 TRÁFICO AÉREO SEGÚN CLASE DE VUELO

| | LA RIOJA | | | | | ESPAÑA |
|------------------------------------|----------|-------|------|----------|----------|-----------|
| | 2008 | 2009 | 2010 | 2011 (P) | 2012 (P) | 2012 (P) |
| Número de vuelos | | | | | | |
| Total | 1.868 | 1.394 | 800 | 669 | 784 | 1.664.306 |
| Regular | 1.694 | 1.240 | 551 | 526 | 594 | 1.494.530 |
| No regular | 174 | 154 | 249 | 143 | 190 | 169.776 |
| Número de pasajeros (miles) | | | | | | |
| Total | 42 | 26 | 17 | 12 | 14 | 193.178 |
| Regular | 41 | 23 | 12 | 11 | 13 | 175.634 |
| No regular | 1 | 3 | 5 | 1 | 1 | 17.544 |

FUENTE: Anuario Estadístico del Ministerio de Fomento.

(P): Datos Provisionales. Para 2011, datos provisionales en número de vuelos.

8.6 TRANSPORTE Y COMUNICACIONES. TRANSPORTE DE VIAJEROS POR CARRETERA

8.6.1 PARQUE DE VEHÍCULOS AUTORIZADOS

| | LA RIOJA | | | | | ESPAÑA |
|---|----------|------|------|------|------|---------|
| | 2008 | 2009 | 2010 | 2011 | 2012 | 2012 |
| TOTAL | 393 | 391 | 410 | 414 | 422 | 126.481 |
| Auto taxi y gran turismo | 162 | 159 | 167 | 170 | 176 | 70.441 |
| Ambulancias | 64 | 68 | 68 | 64 | 64 | 11.654 |
| Autobuses transporte interurbano. Total | 167 | 164 | 175 | 180 | 182 | 43.272 |
| Servicio Público | 161 | 163 | 174 | 179 | 181 | 41.752 |
| Servicio Privado | 6 | 1 | 1 | 1 | 1 | 1.520 |
| Mixto | - | - | - | - | - | 1.114 |

FUENTE: Anuario Estadístico del Ministerio de Fomento.

8.6.2 EMPRESAS AUTORIZADAS

| | LA RIOJA | | | | | ESPAÑA |
|---|----------|------|------|------|------|--------|
| | 2008 | 2009 | 2010 | 2011 | 2012 | 2012 |
| TOTAL | 172 | 166 | 172 | 174 | 180 | 69.457 |
| Auto taxi y gran turismo | 153 | 150 | 157 | 159 | 165 | 64.311 |
| Ambulancias | 2 | 1 | 1 | 1 | 1 | 571 |
| Autobuses transporte interurbano. Total | 17 | 15 | 14 | 14 | 14 | 4.480 |
| Servicio Público | 15 | 14 | 13 | 13 | 13 | 3.675 |
| Servicio Privado | 2 | 1 | 1 | 1 | 1 | 816 |
| Mixto | - | - | - | - | - | 716 |

FUENTE: Anuario Estadístico del Ministerio de Fomento.

NOTA: El número total de empresas no es la suma de los apartados correspondientes, por haber registrado las mismas empresas diferentes modalidades de transporte.

8.7 TRANSPORTE Y COMUNICACIONES. TRANSPORTE DE MERCANCÍAS

8.7.1 PARQUE DE VEHÍCULOS AUTORIZADOS (*) PARA EL TRANSPORTE PESADO DE MERCANCÍAS POR CARRETERA, SEGÚN TIPO DE VEHÍCULO

| | LA RIOJA | | | | | ESPAÑA |
|--------------------------|----------|-------|-------|-------|-------|---------|
| | 2008 | 2009 | 2010 | 2011 | 2012 | 2012 |
| TOTAL | 3.908 | 3.704 | 3.402 | 3.333 | 3.077 | 320.809 |
| Vehículo rígido o camión | 2.190 | 2.072 | 1.972 | 1.893 | 1.763 | 178.180 |
| Tractor | 1.718 | 1.632 | 1.430 | 1.440 | 1.314 | 142.629 |

FUENTE: Encuesta permanente de transporte de mercancías por carretera. Ministerio de Fomento.

(*): Vehículos inscritos en el Registro de Ordenación del Transporte Terrestre a 31 de diciembre.

8.7.2 OPERACIONES DE TRANSPORTE TOTAL, SEGÚN TIPO DE DESPLAZAMIENTO

| | LA RIOJA | | | | | ESPAÑA |
|---------------------------------|-----------|-----------|-----------|---------|---------|-------------|
| | 2008 | 2009 | 2010 | 2011 | 2012 | 2012 |
| TRANSPORTE INTERIOR | | | | | | |
| Transporte intrarregional | 2.389.905 | 1.335.847 | 1.635.828 | 949.817 | 910.618 | 141.257.924 |
| Transporte interregional | | | | | | |
| Recibido de otras CC.AA. | 785.489 | 731.028 | 749.020 | 760.395 | 605.164 | 27.121.253 |
| Expedido a otras CC.AA. | 793.546 | 727.555 | 770.907 | 771.821 | 602.541 | 27.121.253 |
| TRANSPORTE INTERNACIONAL | | | | | | |
| Recibido | 19.409 | 24.000 | 18.331 | 21.660 | 18.421 | 2.024.941 |
| Expedido | 19.446 | 16.611 | 25.215 | 26.363 | 20.039 | 2.303.384 |

FUENTE: Encuesta permanente de transporte de mercancías por carretera. Ministerio de Fomento.

8.7 TRANSPORTE Y COMUNICACIONES. TRANSPORTE DE MERCANCÍAS

8.7.3 INDICADORES DE TRANSPORTE TOTAL, SEGÚN TIPO DE DESPLAZAMIENTO

| | LA RIOJA | | | | ESPAÑA | |
|---------------------------------|--------------------------|------------------------|--------------------------|------------------------|--------------------------|------------------------|
| | 2011 | | 2012 | | 2012 | |
| | Mil. tonelad. Transport. | (1) Mill. de tonel.-km | Mil. tonelad. Transport. | (1) Mill. de tonel.-km | Mil. tonelad. Transport. | (1) Mill. de tonel.-km |
| TRANSPORTE INTERIOR | | | | | | |
| Transporte intrarregional | 5.580 | 119 | 4.486 | 95 | 894.025 | 37.651 |
| Transporte interregional | | | | | | |
| Recibido de otras CC.AA. | 7.523 | 1.211 | 5.090 | 989 | 279.960 | 95.766 |
| Expedido a otras CC.AA. | 5.897 | 1.246 | 4.729 | 1.119 | 279.960 | 95.766 |
| TRANSPORTE INTERNACIONAL | | | | | | |
| Recibido | 262 | 176 | 284 | 240 | 24.662 | 24.101 |
| Expedido | 254 | 239 | 224 | 188 | 31.968 | 35.870 |

FUENTE: Encuesta permanente de transporte de mercancías por carretera. Ministerio de Fomento.

(1): Este dato se calcula para cada operación de transporte, multiplicando las toneladas transportadas por el número de kilómetros recorridos

8.7.4 OPERACIONES DE TRANSPORTE INTERIOR SEGÚN CLASE DE MERCANCÍA TRANSPORTADA Y TIPO DE DESPLAZAMIENTO. AÑO 2012

| | LA RIOJA | | | | | ESPAÑA |
|--|--------------------|-----------------|-----------------|---------------|----------|--------------------|
| | Total transportado | Intra-municipal | Intra-rregional | Interregional | | Total transportado |
| | | | | Expedido | Recibido | |
| TOTAL | 2.118.323 | 358.850 | 551.767 | 602.541 | 605.164 | 168.379.177 |
| Productos agrícolas y animales vivos | 130.837 | 13.599 | 44.783 | 46.983 | 25.472 | 8.823.014 |
| Productos alimenticios y forrajes | 248.601 | 1.353 | 48.339 | 90.646 | 108.262 | 15.489.487 |
| Combustibles minerales sólidos | 536 | - | - | - | 536 | 676.428 |
| Productos petrolíferos | 18.465 | 429 | 6.637 | - | 11.399 | 4.223.778 |
| Minerales y residuos para refundición | 10.985 | 2.775 | 1.130 | 4.394 | 2.687 | 2.027.090 |
| Productos metalúrgicos | 31.919 | 2.507 | 8.733 | 4.252 | 16.428 | 2.342.323 |
| Minerales y materiales para construcción | 281.929 | 98.355 | 38.875 | 86.435 | 58.264 | 29.181.636 |
| Abonos | 52.311 | 12.298 | 12.518 | 2.512 | 24.983 | 1.243.172 |
| Productos químicos | 41.063 | 2.000 | 12.879 | 11.297 | 14.887 | 3.228.272 |
| Máquinas, vehíc., objetos manufacturados | 403.631 | 53.864 | 130.193 | 113.667 | 105.908 | 25.907.853 |
| Operaciones en vacío | 898.045 | 171.670 | 247.681 | 242.355 | 236.338 | 75.236.124 |

FUENTE: Encuesta permanente de transporte de mercancías por carretera. Ministerio de Fomento.

8.7 TRANSPORTE Y COMUNICACIONES. TRANSPORTE DE MERCANCÍAS

8.7.5 TRANSPORTE INTERIOR. TONELADAS TRANSPORTADAS SEGÚN CLASE DE MERCANCÍA Y TIPO DE DESPLAZAMIENTO. AÑO 2012

Unidades: Miles de toneladas

| | LA RIOJA | | | | | ESPAÑA |
|--|-------------------------|---------------------|---------------------|---------------|----------|-------------------------|
| | Total trans- portado | Intra- municipal | Intra- rregional | Interregional | | Total trans- portado |
| | | | | Expedido | Recibido | |
| TOTAL | 14.304 | 1.990 | 2.496 | 4.729 | 5.090 | 1.173.985 |
| Productos agrícolas y animales vivos | 1.606 | 245 | 374 | 610 | 377 | 117.748 |
| Productos alimenticios y forrajes | 3.594 | 11 | 703 | 1.296 | 1.584 | 196.740 |
| Combustibles minerales sólidos | 14 | - | - | - | 14 | 16.727 |
| Productos petrolíferos | 255 | 4 | 58 | - | 193 | 60.081 |
| Minerales y residuos para refundición | 132 | 5 | 2 | 96 | 29 | 31.195 |
| Productos metalúrgicos | 330 | 3 | 42 | 44 | 242 | 33.478 |
| Minerales y materiales para construcción | 4.287 | 1.322 | 357 | 1.536 | 1.072 | 462.956 |
| Abonos | 814 | 152 | 139 | 54 | 470 | 22.018 |
| Productos químicos | 283 | 15 | 49 | 83 | 136 | 40.699 |
| Máquinas, vehíc., objetos manufacturados | 2.989 | 234 | 772 | 1.010 | 973 | 192.343 |

FUENTE: Encuesta permanente de transporte de mercancías por carretera. Ministerio de Fomento.

8.7.6 TRANSPORTE INTERIOR. TONELADAS-KILÓMETRO SEGÚN CLASE DE MERCANCÍA TRANSPORTADA Y TIPO DE DESPLAZAMIENTO. AÑO 2012

Unidades: Millones de Tn-km

| | LA RIOJA | | | | | ESPAÑA |
|--|-------------------------|---------------------|---------------------|---------------|----------|-------------------------|
| | Total trans- portado | Intra- municipal | Intra- rregional | Interregional | | Total trans- portado |
| | | | | Expedido | Recibido | |
| TOTAL | 2.203 | 11 | 83 | 1.119 | 989 | 133.417 |
| Productos agrícolas y animales vivos | 195 | 1 | 20 | 110 | 64 | 17.132 |
| Productos alimenticios y forrajes | 747 | - | 18 | 432 | 298 | 35.340 |
| Combustibles minerales sólidos | 2 | - | - | - | 2 | 1.033 |
| Productos petrolíferos | 32 | - | 2 | - | 30 | 4.756 |
| Minerales y residuos para refundición | 22 | - | - | 16 | 6 | 3.151 |
| Productos metalúrgicos | 95 | - | 1 | 17 | 77 | 6.511 |
| Minerales y materiales para construcción | 365 | 9 | 8 | 201 | 147 | 20.418 |
| Abonos | 54 | 1 | 4 | 8 | 42 | 2.559 |
| Productos químicos | 82 | - | 1 | 19 | 62 | 7.293 |
| Máquinas, vehíc., objetos manufacturados | 608 | 1 | 30 | 316 | 261 | 35.223 |

FUENTE: Encuesta permanente de transporte de mercancías por carretera. Ministerio de Fomento.



9. EDUCACIÓN, CULTURA Y DEPORTES

Conceptos

Educación Infantil. Etapa educativa que comprende desde el nacimiento hasta los seis años de edad, tiene carácter voluntario y su finalidad es la de contribuir al desarrollo físico, afectivo, social e intelectual de los niños. La etapa de educación infantil se ordena en dos ciclos. El primero comprende hasta los tres años, y el segundo desde los tres hasta los seis años de edad.

Educación Primaria. Etapa educativa obligatoria y gratuita que comprende seis cursos académicos, que se seguirán ordinariamente desde los seis años a los doce años de edad. Su objetivo es proporcionar una educación que permita al niño afianzar su desarrollo personal y su propio bienestar y adquirir las habilidades culturales básicas: Expresión oral, lectura, escritura y cálculo aritmético. Se estructura en tres ciclos de dos años cada uno.

Educación Especial. Su finalidad es alcanzar el máximo desarrollo posible de las capacidades personales, y en todo caso, los objetivos establecidos con carácter general para todo el alumnado, a aquellos alumnos que presentan necesidades educativas especiales bien por dificultades específicas de aprendizaje, por sus altas capacidades intelectuales, por haberse incorporado tarde al sistema educativo, o por sus condiciones personales o de historia escolar. La escolarización de estos alumnos se realiza en dos tipos de centros: por una parte, en los centros específicos de Educación Especial y, por otra, en centros ordinarios del sistema escolar.

Educación Secundaria Obligatoria (ESO). Etapa educativa obligatoria y gratuita. Comprende cuatro cursos académicos que se realizarán ordinariamente entre los 12 y los 16 años de edad. Pretende proporcionar al alumno los elementos básicos de la cultura, especialmente en sus aspectos humanístico, artístico, científico y tecnológico y prepararlo para la incorporación a la vida laboral o para acceder a estudios superiores (Bachillerato y Formación Profesional).

Bachillerato. Es la última etapa de la enseñanza secundaria, de carácter voluntario, comprende dos cursos y se organiza en modalidades diferentes. Los objetivos que persigue el Bachillerato son proporcionar una formación general para favorecer la madurez intelectual y personal del alumno, y preparar a éste para la incorporación a los estudios universitarios (una vez superada la prueba de acceso) o a la Formación Profesional de Grado Superior.

Ciclos Formativos de Formación Profesional. La Formación Profesional tiene por finalidad preparar a los alumnos para la actividad en un campo profesional; los ciclos formativos son de Grado Medio y Grado Superior, que dan acceso al Bachillerato y a los estudios universitarios, respectivamente. Para acceder al Grado Medio es necesario estar en posesión del título de Graduado en Educación Secundaria. Si se ha cursado y no se posee el título, se podrá acceder superando una prueba específica, para acceder por esta vía se requerirá tener diecisiete años. Para acceder al Grado Superior, es necesario haber cursado el Bachillerato o ser mayor de 19 años y superar una prueba específica.

Garantía Social. Son programas de formación para jóvenes sin cualificación profesional, destinados a mejorar su formación general y a capacitarles para realizar determinados oficios, trabajos y perfiles profesionales.

Programa de Cualificación Profesional Inicial (PCPI). Los PCPI se implantan en el curso 2008-09 en sustitución de los Programas de Garantía Social. Tienen como finalidad favorecer la inserción social, educativa y laboral de los jóvenes que no hayan obtenido el título de Graduado en Educación Secundaria Obligatoria.

Educación de adultos. La educación de personas adultas tiene la finalidad de ofrecer a todos los mayores de 18 años (y excepcionalmente también a los mayores de 16 años) la posibilidad de adquirir, actualizar, completar o ampliar sus conocimientos y aptitudes para el desarrollo personal y profesional; el aprendizaje se realizará por medio tanto de actividades de enseñanza reglada como no reglada.

Enseñanzas artísticas. Tienen como finalidad proporcionar a los alumnos una formación artística de calidad y garantizar la cualificación de los futuros profesionales. En La Rioja se ofertan las de “Música” y “Artes Plásticas y Diseño”.

Enseñanzas de idiomas: Tienen por objeto capacitar al alumnado para el uso adecuado de los diferentes idiomas, fuera de las etapas ordinarias del sistema educativo. Se organizan en los niveles Básico, Intermedio y Avanzado.

Educación Universitaria: Se accede tras superar la prueba de acceso. Hasta la aprobación del R.D. 1393/2007, de 29 de octubre, por el que se establece la ordenación de las enseñanzas universitarias oficiales, estos estudios se han estructurado en tres ciclos:

- Primer ciclo: Diplomado, Arquitecto Técnico o Ingeniero Técnico. Títulos otorgados por las Escuelas Universitarias con los que se puede acceder al segundo ciclo de la Facultad o Escuelas Técnicas Superiores.
- Segundo ciclo: Licenciado, Arquitecto o Ingeniero. Títulos otorgados por las Facultades. Estos estudios también pueden cursarse en los Colegios Universitarios terminándolos en las Facultades.
- Tercer ciclo: Doctor. Título otorgado mediante la aprobación por tribunal de una tesis.

A partir del curso 2009-2010 en la Universidad de La Rioja y en aplicación del R.D. 1393/2007, se implanta la nueva ordenación de las enseñanzas universitarias oficiales, que convivirá con el sistema anterior hasta su extinción, la cual tendrá lugar de forma progresiva en los próximos años. La nueva ordenación estructura los estudios en tres ciclos denominados respectivamente Grado, Máster y Doctorado:

- Las enseñanzas de Grado tienen como finalidad la obtención, por parte del estudiante, de una formación general, en una o varias disciplinas, orientada a la preparación para el ejercicio de actividades de carácter profesional. La superación de estas enseñanzas dará derecho a la obtención del título de Graduado o Graduada.
- Las enseñanzas de Máster tienen como finalidad la adquisición, por el estudiante, de una formación avanzada, de carácter especializado o multidisciplinar, orientada a la especialización académica o profesional, o bien a promover la iniciación en tareas investigadoras. La superación de estas enseñanzas dará derecho a la obtención del título de Máster Universitario.
- Las enseñanzas de Doctorado tienen como finalidad la formación avanzada del estudiante en las técnicas de investigación; podrán incorporar cursos, seminarios u otras actividades orientadas a la formación investigadora e incluirá la elaboración y presentación de la correspondiente tesis doctoral, consistente en un trabajo original de investigación. La superación de estas enseñanzas dará derecho a la obtención del título de Doctor o Doctora.

Becas gestionadas al Ministerio de Educación. Ayudas económicas al estudio que convoca la Universidad de La Rioja, para los estudiantes que cursan estudios en la propia Universidad, con fondos procedentes del Ministerio de Educación.

Becas gestionadas al País Vasco. Ayudas económicas al estudio (o complementos económicos a las ayudas recibidas), que convoca el Gobierno Vasco para aquellos estudiantes de la Universidad de La Rioja que han nacido en el País Vasco.

Bienes inmuebles de interés cultural. Aquellos elementos más relevantes del patrimonio cultural, histórico y artístico de La Rioja, que por sus excepcionales características y valores o por constituir testimonios singulares de la cultura riojana merezcan el máximo nivel de protección en atención al interés público (Ley 7/2004, de 18 de octubre, de Patrimonio Cultural, Histórico y Artístico de La Rioja).

ISBN (International Standard Book Number). Es un número creado para dotar a cada libro de un código numérico que lo identifique. Este número permite coordinar y normalizar la identificación de cualquier libro independientemente de su soporte, utilizar herramientas informáticas para localizarlo y facilitar su circulación en el mercado editorial.

Espacio deportivo. Es la delimitación espacial en una instalación, equivalente a cualquiera de las tipologías de espacios deportivos descritos en el manual de interpretación del cuestionario CNID-2005; como son los espacios deportivos convencionales y las áreas de actividad.

Espacio deportivo convencional. Son espacios deportivos construidos para la práctica deportiva, presentan dimensiones y cerramientos reglados adaptados a las características y tipo de cada deporte.

Espacio deportivo singular. Son espacios deportivos construidos para la práctica deportiva, que aunque ésta pueda estar reglada, presentan unas dimensiones y características adaptadas a cada tipo. Son espacios más específicos y generalmente tienen unos requerimientos espaciales que hacen que su distribución sea desigual sobre el territorio. Son espacios de práctica característicos de instalaciones como campos de golf, estaciones de esquí, circuitos de velocidad, campos de tiro, etc.

Áreas de actividad. Son espacios no estrictamente deportivos, como son las infraestructuras y los espacios naturales, sobre los que se desarrollan las actividades físico-deportivas porque se han adaptado o se utilizan habitualmente para el desarrollo de las mismas. La indefinición de los límites y características específicas de estas áreas, dificulta su dimensionado y la recogida de datos de las mismas. Las áreas de actividad son los espacios de práctica característicos de instalaciones como puertos deportivos, refugios, aeródromos, etc.

Campos. Espacios deportivos de forma rectangular definidos por el pavimento o valla perimetral y que normalmente incorporan los marcajes de las actividades que se pueden desarrollar en los mismos. La superficie de los campos normalmente supera los 1.500 m².

Salas. Espacios deportivos donde se desarrollan actividades en recinto cerrado que no tienen los requerimientos dimensionales de las pistas.

9.1 EDUCACIÓN, CULTURA Y DEPORTES. EDUCACIÓN

9.1.1 EVOLUCIÓN DE CENTROS, UNIDADES Y ALUMNOS EN EDUCACIÓN INFANTIL

| | Curso 07/08 | Curso 08/09 | Curso 09/10 | Curso 10/11 | Curso 11/12 |
|-------------------------|-------------|-------------|-------------|-------------|-------------|
| TOTAL LA RIOJA | | | | | |
| Nº de Centros | 90 | 91 | 94 | 105 | 119 |
| Unidades | 452 | 474 | 476 | 522 | 569 |
| Alumnos | 9.714 | 10.124 | 10.076 | 10.613 | 11.253 |
| Centros privados | | | | | |
| Nº de Centros | 33 | 34 | 36 | 43 | 52 |
| Unidades | 172 | 180 | 181 | 209 | 233 |
| Alumnos | 3.744 | 3.940 | 3.892 | 4.160 | 4.413 |
| Centros públicos | | | | | |
| Nº de Centros | 57 | 57 | 58 | 62 | 67 |
| Unidades | 280 | 294 | 295 | 313 | 336 |
| Alumnos | 5.970 | 6.184 | 6.184 | 6.453 | 6.840 |
| TOTAL LOGROÑO | | | | | |
| Nº de Centros | 43 | 44 | 47 | 54 | 66 |
| Unidades | 235 | 247 | 247 | 281 | 325 |
| Alumnos | 5.289 | 5.552 | 5.478 | 5.878 | 6.316 |
| Centros privados | | | | | |
| Nº de Centros | 24 | 25 | 27 | 33 | 41 |
| Unidades | 132 | 139 | 140 | 165 | 189 |
| Alumnos | 2.783 | 2.951 | 2.888 | 3.133 | 3.389 |
| Centros públicos | | | | | |
| Nº de Centros | 19 | 19 | 20 | 21 | 25 |
| Unidades | 103 | 108 | 107 | 116 | 136 |
| Alumnos | 2.506 | 2.601 | 2.590 | 2.745 | 2.927 |

FUENTE: Consejería de Educación, Cultura y Turismo.

9.1 EDUCACIÓN, CULTURA Y DEPORTES. EDUCACIÓN

9.1.2 EVOLUCIÓN DE CENTROS, UNIDADES Y ALUMNOS EN EDUCACIÓN PRIMARIA

| | Curso 07/08 | Curso 08/09 | Curso 09/10 | Curso 10/11 | Curso 11/12 |
|-------------------------|-------------|-------------|-------------|-------------|-------------|
| TOTAL LA RIOJA | | | | | |
| Nº de Centros | 79 | 79 | 80 | 81 | 82 |
| Unidades | 787 | 807 | 823 | 827 | 849 |
| Alumnos | 17.122 | 17.488 | 17.766 | 18.222 | 18.636 |
| Centros Privados | | | | | |
| Nº de Centros | 22 | 22 | 23 | 23 | 22 |
| Unidades | 229 | 233 | 239 | 244 | 249 |
| Alumnos | 5.834 | 5.958 | 6.097 | 6.233 | 6.393 |
| Centros públicos | | | | | |
| Nº de Centros | 57 | 57 | 57 | 58 | 60 |
| Unidades | 558 | 574 | 584 | 583 | 600 |
| Alumnos | 11.288 | 11.530 | 11.669 | 11.989 | 12.243 |
| TOTAL LOGROÑO | | | | | |
| Nº de Centros | 31 | 31 | 32 | 33 | 35 |
| Unidades | 348 | 356 | 364 | 371 | 383 |
| Alumnos | 8.780 | 8.990 | 9.181 | 9.483 | 9.702 |
| Centros Privados | | | | | |
| Nº de Centros | 12 | 12 | 13 | 13 | 13 |
| Unidades | 156 | 160 | 165 | 168 | 172 |
| Alumnos | 4.042 | 4.160 | 4.276 | 4.370 | 4.486 |
| Centros públicos | | | | | |
| Nº de Centros | 19 | 19 | 19 | 20 | 22 |
| Unidades | 192 | 196 | 199 | 203 | 211 |
| Alumnos | 4.738 | 4.830 | 4.905 | 5.113 | 5.216 |

FUENTE: Consejería de Educación, Cultura y Turismo.

9.1 EDUCACIÓN, CULTURA Y DEPORTES. EDUCACIÓN

9.1.3 EVOLUCIÓN DE PROFESORES EN EDUCACIÓN INFANTIL Y PRIMARIA

| | Curso 07/08 | Curso 08/09 | Curso 09/10 | Curso 10/11 | Curso 11/12 |
|-------------------------------------|-------------|-------------|-------------|-------------|-------------|
| TOTAL PROFESORES EN LA RIOJA | 1.933 | 2.063 | 2.092 | 2.178 | 2.270 |
| Centros privados | 526 | 570 | 582 | 647 | 681 |
| Centros públicos | 1.407 | 1.493 | 1.510 | 1.531 | 1.589 |
| TOTAL PROFESORES EN LOGROÑO | 896 | 949 | 963 | 1.033 | 1.118 |
| Centros privados | 371 | 406 | 420 | 471 | 540 |
| Centros públicos | 525 | 543 | 543 | 562 | 578 |

FUENTE: Consejería de Educación, Cultura y Turismo.

9.1 EDUCACIÓN, CULTURA Y DEPORTES. EDUCACIÓN

9.1.4 EVOLUCIÓN DE CENTROS, ALUMNOS Y PROFESORES EN EDUCACIÓN ESPECIAL

| | Curso 07/08 | Curso 08/09 | Curso 09/10 | Curso 10/11 | Curso 11/12 |
|-------------------------|-------------|-------------|-------------|-------------|-------------|
| TOTAL LA RIOJA | | | | | |
| Nº de Centros (1) | 2 | 2 | 2 | 2 | 2 |
| Unidades | 27 | 29 | 29 | 32 | 37 |
| Profesores | 42 | 46 | 45 | 49 | 58 |
| Alumnos | 132 | 139 | 143 | 160 | 174 |
| Centros privados | | | | | |
| Nº de Centros | 1 | 1 | 1 | 1 | 1 |
| Unidades | 6 | 7 | 7 | 7 | 9 |
| Profesores | 8 | 9 | 9 | 10 | 14 |
| Alumnos | 36 | 40 | 40 | 43 | 48 |
| Centros públicos | | | | | |
| Nº de Centros (1) | 1 | 1 | 1 | 1 | 1 |
| Unidades | 21 | 22 | 22 | 25 | 28 |
| Profesores | 34 | 37 | 36 | 39 | 44 |
| Alumnos | 96 | 99 | 103 | 117 | 126 |
| TOTAL LOGROÑO | | | | | |
| Nº de Centros | 2 | 2 | 2 | 2 | 2 |
| Unidades | 24 | 25 | 25 | 27 | 32 |
| Profesores | 39 | 41 | 41 | 44 | 50 |
| Alumnos | 121 | 126 | 129 | 143 | 158 |
| Centros privados | | | | | |
| Nº de Centros | 1 | 1 | 1 | 1 | 1 |
| Unidades | 6 | 7 | 7 | 7 | 8 |
| Profesores | 8 | 9 | 9 | 10 | 39 |
| Alumnos | 36 | 40 | 40 | 43 | 44 |
| Centros públicos | | | | | |
| Nº de Centros | 1 | 1 | 1 | 1 | 1 |
| Unidades | 18 | 18 | 18 | 20 | 24 |
| Profesores | 31 | 32 | 32 | 34 | 11 |
| Alumnos | 85 | 86 | 89 | 100 | 114 |

FUENTE: Consejería de Educación, Cultura y Turismo.

(1): En el curso 2007/08, además de los Centros indicados, también se utilizan 3 aulas autorizadas en colegios de Infantil y Primaria. En los cursos 2008/09 y 2009/10 cuatro aulas y en el curso 2010/11 funcionan 5 aulas.

9.1 EDUCACIÓN, CULTURA Y DEPORTES. EDUCACIÓN

9.1.5 EVOLUCIÓN DE CENTROS, GRUPOS Y ALUMNOS EN ESO Y BACHILLERATO

| | Curso 07/08 | Curso 08/09 | Curso 09/10 | Curso 10/11 | Curso 11/12 |
|-------------------------|-------------|-------------|-------------|-------------|-------------|
| TOTAL LA RIOJA | | | | | |
| Nº de Centros | 48 | 48 | 48 | 48 | 48 |
| Grupos | 589 | 633 | 627 | 622 | 630 |
| E.S.O. | 445 | 486 | 491 | 487 | 491 |
| Bachillerato | 144 | 147 | 136 | 135 | 139 |
| Alumnos | 14.820 | 14.803 | 14.912 | 15.288 | 15.571 |
| 1º DE E.S.O. | 3.172 | 3.302 | 3.271 | 3.358 | 3.438 |
| 2º DE E.S.O. | 3.248 | 3.022 | 3.088 | 3.122 | 3.162 |
| 3º DE E.S.O. | 2.692 | 2.790 | 2.702 | 2.758 | 2.799 |
| 4º DE E.S.O. | 2.241 | 2.344 | 2.393 | 2.370 | 2.488 |
| 1º Bachillerato | 1.699 | 1.623 | 1.777 | 1.902 | 1.810 |
| 2º Bachillerato | 1.768 | 1.722 | 1.681 | 1.778 | 1.874 |
| Centros privados | | | | | |
| Nº de Centros | 23 | 23 | 23 | 23 | 23 |
| Grupos | 194 | 195 | 200 | 200 | 200 |
| E.S.O. | 159 | 162 | 168 | 169 | 169 |
| Bachillerato | 35 | 33 | 32 | 31 | 31 |
| Alumnos | 4.872 | 4.912 | 4.902 | 4.931 | 5.080 |
| 1º DE E.S.O. | 1.069 | 1.117 | 1.082 | 1.168 | 1.162 |
| 2º DE E.S.O. | 1.100 | 1.035 | 1.126 | 1.080 | 1.157 |
| 3º DE E.S.O. | 995 | 1.037 | 962 | 1.055 | 1.030 |
| 4º DE E.S.O. | 882 | 899 | 929 | 847 | 980 |
| 1º Bachillerato | 426 | 416 | 408 | 386 | 374 |
| 2º Bachillerato | 400 | 408 | 395 | 395 | 377 |
| Centros públicos | | | | | |
| Nº de Centros | 25 | 25 | 25 | 25 | 25 |
| Grupos | 395 | 438 | 427 | 422 | 430 |
| E.S.O. | 286 | 324 | 323 | 318 | 322 |
| Bachillerato | 109 | 114 | 104 | 104 | 108 |
| Alumnos | 9.948 | 9.891 | 10.010 | 10.357 | 10.491 |
| 1º DE E.S.O. | 2.103 | 2.185 | 2.189 | 2.190 | 2.276 |
| 2º DE E.S.O. | 2.148 | 1.987 | 1.962 | 2.042 | 2.005 |
| 3º DE E.S.O. | 1.697 | 1.753 | 1.740 | 1.703 | 1.769 |
| 4º DE E.S.O. | 1.359 | 1.445 | 1.464 | 1.523 | 1.508 |
| 1º Bachillerato | 1.273 | 1.207 | 1.369 | 1.516 | 1.436 |
| 2º Bachillerato | 1.368 | 1.314 | 1.286 | 1.383 | 1.497 |

.../...

9.1 EDUCACIÓN, CULTURA Y DEPORTES. EDUCACIÓN**9.1.5 EVOLUCIÓN DE CENTROS, GRUPOS Y ALUMNOS EN ESO Y BACHILLERATO (Continuación)**

| | Curso 07/08 | Curso 08/09 | Curso 09/10 | Curso 10/11 | Curso 11/12 |
|----------------------|-------------|-------------|-------------|-------------|-------------|
| TOTAL LOGROÑO | | | | | |
| Nº de Centros | 22 | 22 | 22 | 22 | 22 |
| Grupos | 301 | 322 | 323 | 322 | 325 |
| E.S.O. | 226 | 241 | 246 | 246 | 247 |
| Bachillerato | 75 | 81 | 77 | 76 | 78 |
| Alumnos | 8.145 | 8.081 | 8.146 | 8.375 | 8.639 |
| 1º DE E.S.O. | 1.669 | 1.720 | 1.683 | 1.758 | 1.849 |
| 2º DE E.S.O. | 1.711 | 1.556 | 1.619 | 1.621 | 1.659 |
| 3º DE E.S.O. | 1.435 | 1.520 | 1.424 | 1.491 | 1.519 |
| 4º DE E.S.O. | 1.231 | 1.271 | 1.308 | 1.264 | 1.370 |
| 1º Bachillerato | 1.027 | 981 | 1.074 | 1.161 | 1.087 |
| 2º Bachillerato | 1.072 | 1.033 | 1.038 | 1.080 | 1.155 |
| Centros privados | | | | | |
| Nº de Centros | 14 | 14 | 14 | 14 | 14 |
| Grupos | 133 | 136 | 141 | 145 | 144 |
| E.S.O. | 110 | 113 | 119 | 124 | 123 |
| Bachillerato | 23 | 23 | 22 | 21 | 21 |
| Alumnos | 3.565 | 3.601 | 3.583 | 3.666 | 3.809 |
| 1º DE E.S.O. | 770 | 809 | 784 | 870 | 870 |
| 2º DE E.S.O. | 803 | 742 | 803 | 795 | 848 |
| 3º DE E.S.O. | 726 | 766 | 695 | 781 | 776 |
| 4º DE E.S.O. | 642 | 648 | 680 | 618 | 728 |
| 1º Bachillerato | 323 | 329 | 315 | 295 | 306 |
| 2º Bachillerato | 301 | 307 | 306 | 307 | 281 |
| Centros públicos | | | | | |
| Nº de Centros | 8 | 8 | 8 | 8 | 8 |
| Grupos | 168 | 186 | 182 | 179 | 181 |
| E.S.O. | 116 | 128 | 127 | 124 | 124 |
| Bachillerato | 52 | 58 | 55 | 55 | 57 |
| Alumnos | 4.580 | 4.480 | 4.563 | 4.709 | 4.830 |
| 1º DE E.S.O. | 899 | 911 | 899 | 888 | 979 |
| 2º DE E.S.O. | 908 | 814 | 816 | 826 | 811 |
| 3º DE E.S.O. | 709 | 754 | 729 | 710 | 743 |
| 4º DE E.S.O. | 589 | 623 | 628 | 646 | 642 |
| 1º Bachillerato | 704 | 652 | 759 | 866 | 781 |
| 2º Bachillerato | 771 | 726 | 732 | 773 | 874 |

FUENTE: Consejería de Educación, Cultura y Turismo.

NOTA: En Bachillerato se incluye régimen ordinario y nocturno.

9.1 EDUCACIÓN, CULTURA Y DEPORTES. EDUCACIÓN

9.1.6 EVOLUCIÓN DE PROFESORES EN ESO, BACHILLERATO Y FORMACIÓN PROFESIONAL

| | Curso 07/08 | Curso 08/09 | Curso 09/10 | Curso 10/11 | Curso 11/12 |
|-------------------------------------|-------------|-------------|-------------|-------------|-------------|
| TOTAL PROFESORES EN LA RIOJA | 1.866 | 1.937 | 1.975 | 1.987 | 2.158 |
| Centros privados | 408 | 437 | 447 | 456 | 556 |
| Centros públicos | 1.458 | 1.500 | 1.528 | 1.531 | 1.602 |
| TOTAL PROFESORES EN LOGROÑO | 951 | 967 | 997 | 1.009 | 1.093 |
| Centros privados | 296 | 321 | 326 | 334 | 416 |
| Centros públicos | 655 | 646 | 671 | 675 | 677 |

FUENTE: Consejería de Educación, Cultura y Turismo.

NOTA: En Bachillerato se incluye régimen ordinario y nocturno.

9.1 EDUCACIÓN, CULTURA Y DEPORTES. EDUCACIÓN

9.1.7 FORMACION PROFESIONAL. EVOLUCIÓN DE CENTROS, GRUPOS Y ALUMNOS

| | Curso 07/08 | Curso 08/09 | Curso 09/10 | Curso 10/11 | Curso 11/12 |
|---|-------------|-------------|-------------|-------------|-------------|
| TOTAL CENTROS ESCOLARES | 17 | 17 | 17 | 18 | 18 |
| Número de grupos | 162 | 163 | 166 | 175 | 180 |
| Ciclos formativos grado medio | 80 | 80 | 80 | 85 | 88 |
| Ciclos formativos grado superior | 82 | 83 | 86 | 90 | 92 |
| Alumnos matriculados | 3.599 | 3.725 | 3.997 | 4.275 | 4.315 |
| Ciclos formativos grado medio | 1.946 | 1.970 | 2.069 | 2.170 | 2.171 |
| Ciclos formativos grado superior | 1.653 | 1.755 | 1.928 | 2.105 | 2.144 |
| CENTROS PRIVADOS | 5 | 5 | 5 | 6 | 6 |
| Número de grupos | 29 | 30 | 30 | 33 | 32 |
| Ciclos formativos grado medio | 23 | 23 | 23 | 25 | 25 |
| Ciclos formativos grado superior | 6 | 7 | 7 | 8 | 7 |
| Alumnos matriculados | 714 | 714 | 742 | 793 | 807 |
| Ciclos formativos grado medio | 596 | 569 | 565 | 629 | 637 |
| Ciclos formativos grado superior | 118 | 145 | 177 | 164 | 170 |
| CENTROS PÚBLICOS | 12 | 12 | 12 | 12 | 12 |
| Número de grupos | 133 | 133 | 136 | 142 | 148 |
| Ciclos formativos grado medio | 57 | 57 | 57 | 60 | 63 |
| Ciclos formativos grado superior | 76 | 76 | 79 | 82 | 85 |
| Alumnos matriculados | 2.885 | 3.011 | 3.255 | 3.482 | 3.508 |
| Ciclos formativos grado medio | 1.350 | 1.401 | 1.504 | 1.541 | 1.534 |
| Ciclos formativos grado superior | 1.535 | 1.610 | 1.751 | 1.941 | 1.974 |
| PROGRAMAS DE CUALIFICACIÓN PROFESIONAL INICIAL (PCPI) / GARANTÍA SOCIAL* | | | | | |
| TOTAL LA RIOJA | | | | | |
| Nº de Centros | 19 | 20 | 25 | 26 | 26 |
| Grupos | 25 | 30 | 47 | 57 | 65 |
| Alumnos | 350 | 404 | 735 | 943 | 1.047 |
| TOTAL LOGROÑO | | | | | |
| Nº de Centros | 11 | 10 | 11 | 11 | 11 |
| Grupos | 18 | 19 | 24 | 32 | 39 |
| Alumnos | 220 | 266 | 419 | 522 | 630 |

FUENTE: Consejería de Educación, Cultura y Turismo.

NOTA: No se incluyen las actuaciones fuera de centros.

(*) Los PCPI se implantan en el curso 2008-09 en sustitución de la Garantía Social.

9.1 EDUCACIÓN, CULTURA Y DEPORTES. EDUCACIÓN

9.1.8 CICLOS FORMATIVOS. ALUMNOS POR RAMAS

| | Curso 07/08 | Curso 08/09 | Curso 09/10 | Curso 10/11 | Curso 11/12 |
|--|-------------|-------------|-------------|-------------|-------------|
| TOTAL CENTROS | 3.442 | 3.631 | 3.917 | 4.240 | 4.315 |
| PÚBLICO | 2.728 | 2.917 | 3.175 | 3.437 | 3.508 |
| Ciclos Formativos de Grado Medio | 1.309 | 1.353 | 1.449 | 1.513 | 1.534 |
| Atención Sociosanitaria | 36 | 33 | 41 | 37 | 42 |
| Cocina | 52 | 16 | 1 | 2 | |
| Comercio | 38 | 33 | 42 | 36 | 67 |
| Cuidados Auxiliares de Enfermería | 124 | 143 | 160 | 156 | 176 |
| Elaboración de Vinos y Otras Bebidas | 56 | 43 | 9 | | |
| Electromecánica de Vehículos | 89 | 92 | 94 | 99 | 44 |
| Equipo Electrónicos de Consumo | 80 | 79 | 85 | 65 | 32 |
| Equipos e Instalaciones Electrotécnicas | 114 | 107 | 49 | 10 | 3 |
| Explotaciones de sistemas informáticos | 112 | 124 | 56 | 13 | 1 |
| Fabricación a Medida e Instalación de Carpintería y Mueble | 13 | 14 | 16 | 18 | 21 |
| Farmacia | 31 | 40 | 18 | 1 | |
| Gestión Administrativa | 290 | 314 | 323 | 311 | 108 |
| Impresión en Artes Gráficas | 30 | 26 | 29 | 29 | 34 |
| Inst. y Mant. Electromecánica de Maquinaria y Conducción de Líneas | 37 | 38 | 44 | 43 | 48 |
| Laboratorio | 30 | 41 | 42 | 47 | 32 |
| Mecanizado | 31 | 18 | 4 | | |
| Pastelería y Panadería | 26 | 10 | 2 | 6 | |
| Peluquería | 32 | 37 | 32 | 35 | 38 |
| Servicios de Restaurante y Bar | 14 | 16 | 4 | 5 | 7 |
| Soldadura y Calderería | 39 | 32 | 14 | | |
| Técnico en aceites de oliva y vinos | | | 27 | 46 | 48 |
| Técnico en cocina y gastronomía | | 26 | 50 | 52 | 49 |
| Técnico en electromecánica de vehículos automóviles | | | | | 56 |
| Técnico en farmacia y parafarmacia | | | 25 | 45 | 48 |
| Técnico en gestión administrativa | | | | | 176 |
| Técnico en instalaciones de Telecomunicaciones | | | | 14 | 51 |
| Técnico en instalaciones eléctricas y automáticas | | | 64 | 106 | 105 |
| Técnico en mecanizado | | 25 | 42 | 59 | 49 |
| Técnico en panadería, repostería y confitería | | 12 | 31 | 46 | 43 |
| Técnico en servicios de restauración | | | 18 | 27 | 27 |
| Técnico en sistemas microinformáticos y redes | | | 61 | 124 | 149 |
| Técnico en soldadura y calderería | | | 16 | 33 | 32 |
| Trabajos Forestales y de Conservación del Medio Natural | 35 | 34 | 50 | 48 | 48 |
| Ciclos Formativos de Grado Superior | 1.419 | 1.564 | 1.726 | 1.924 | 1.974 |
| Administración de Sistemas Informáticos | 96 | 116 | 118 | 48 | 9 |
| Administración y Finanzas | 281 | 305 | 328 | 350 | 304 |
| Análisis y Control | 31 | 17 | 6 | | |
| Animación de Actividades de Física y/o Deportivas | 54 | 59 | 61 | 88 | 117 |

.../...

9.1 EDUCACIÓN, CULTURA Y DEPORTES. EDUCACIÓN

9.1.8 CICLOS FORMATIVOS. ALUMNOS POR RAMAS (Continuación)

| | Curso 07/08 | Curso 08/09 | Curso 09/10 | Curso 10/11 | Curso 11/12 |
|---|-------------|-------------|-------------|-------------|-------------|
| Animación Socio-Cultural | | | | | 29 |
| Comercio Internacional | 47 | 38 | 53 | 62 | 60 |
| Desarrollo de Aplicaciones Informáticas | 71 | 74 | 78 | 79 | 38 |
| Desarrollo de Productos Electrónicos | 31 | 23 | 22 | 21 | 26 |
| Desarrollo de Proyectos Electrónicos | 38 | 41 | 41 | 38 | 11 |
| Desarrollo de Proyectos Mecánicos | 24 | 23 | 20 | 5 | 1 |
| Dietética | 42 | 54 | 50 | 45 | 43 |
| Edificación y obra civil | | | | | 21 |
| Gestión y Organización de los Recursos Naturales | 41 | 52 | 48 | 48 | 49 |
| Hostelería y turismo | | | | | 23 |
| Industria Alimentaria | 30 | 7 | | | |
| Informática y telecomunicaciones | | | | | 55 |
| Instalaciones Electrotécnicas | 67 | 75 | 74 | 80 | 43 |
| Integración Social | | 34 | 62 | 109 | 99 |
| Laboratorio de Diagnóstico Clínico | 48 | 47 | 54 | 52 | 62 |
| Mantenimiento de Equipo Industrial | 71 | 69 | 90 | 94 | 79 |
| Patronaje | 13 | 2 | | | |
| Prevención de Riesgos Profesionales | 35 | 29 | 30 | 30 | 37 |
| Producción por Mecanizado | 21 | 25 | 12 | 1 | |
| Restauración | 18 | 15 | 25 | 38 | 18 |
| Salud Ambiental | 33 | 45 | 42 | 46 | 43 |
| Secretariado | 19 | 23 | 29 | 37 | 42 |
| Sistemas de Telecomunicación e Informáticos | 64 | 61 | 58 | 77 | 65 |
| Técnico en confección y moda | | | 15 | 6 | 14 |
| Técnico en instalaciones eléctricas y automáticas | | | | | 43 |
| Técnico en panadería, repostería y confitería | | 38 | 46 | 57 | 64 |
| Técnico superior en Desarrollo de aplicaciones web | | | | 82 | 110 |
| Técnico superior en Diseño de productos en fabricación mecánica | | | | 15 | 30 |
| Técnico superior en Educación Infantil | 244 | 235 | 256 | 292 | 297 |
| Técnico superior en Gestión de alojamiento turístico | | 9 | 15 | 9 | 12 |
| Técnico superior en Laboratorio de análisis y control de calidad | | 28 | 47 | 55 | 47 |
| Técnico superior en Progr. de la producción en fabricación mecánica | | | 8 | 18 | 33 |
| Técnico superior en Vitivinicultura | | 20 | 38 | 42 | 50 |
| PRIVADO | 714 | 714 | 742 | 803 | 807 |
| Ciclos Formativos de Grado Medio | 596 | 569 | 565 | 629 | 637 |
| Comercio | 26 | 26 | 30 | 34 | 28 |
| Cuidados Auxiliares de Enfermería | 42 | 49 | 46 | 78 | 84 |
| Electromecánica de Vehículos | 52 | 54 | 42 | 51 | 23 |
| Equipo Electrónicos de Consumo | 34 | 34 | 29 | 37 | 17 |
| Equipos e Instalaciones Electrotécnicas | 45 | 41 | 16 | 2 | 1 |
| Estética Personal Decorativa | 83 | 76 | 78 | 81 | 83 |
| Farmacia | 47 | 46 | 16 | | |

.../...

9.1 EDUCACIÓN, CULTURA Y DEPORTES. EDUCACIÓN

9.1.8 CICLOS FORMATIVOS. ALUMNOS POR RAMAS (Continuación)

| | Curso 07/08 | Curso 08/09 | Curso 09/10 | Curso 10/11 | Curso 11/12 |
|--|-------------|-------------|-------------|-------------|-------------|
| Gestión Administrativa | 89 | 85 | 87 | 77 | 20 |
| Inst. y Mant. Electromecánica de Maquinaria y Conducción de Líneas | 47 | 44 | 42 | 51 | 49 |
| Mecanizado | 62 | 22 | | | |
| Peluquería | 69 | 60 | 63 | 62 | 73 |
| Técnico en electromecánica de vehículos automóviles | | | | | 29 |
| Técnico en farmacia y parafarmacia | | | 28 | 48 | 50 |
| Técnico en gestión administrativa | | | | | 38 |
| Técnico en instalaciones de Telecomunicaciones | | | | | 23 |
| Técnico en instalaciones eléctricas y automáticas | | | 23 | 31 | 43 |
| Técnico en mecanizado | | 32 | 35 | 30 | 33 |
| Técnico en sistemas microinformáticos y redes | | | 30 | 47 | 43 |
| Ciclos Formativos de Grado Superior | 118 | 145 | 177 | 174 | 170 |
| Administración y Finanzas | 50 | 58 | 68 | 57 | 59 |
| Administración de Sistemas Informáticos | 27 | 30 | 13 | 1 | |
| Mantenimiento de Equipo Industrial | 41 | 37 | 45 | 47 | 42 |
| Técnico superior en Educación infantil | | 20 | 51 | 60 | 58 |
| Técnico superior en Guía, información y asistencia turísticas | | | | 9 | 11 |

FUENTE: Consejería de Educación, Cultura y Turismo.

9.1 EDUCACIÓN, CULTURA Y DEPORTES. EDUCACIÓN**9.1.9 EVOLUCIÓN DE CENTROS, ALUMNOS Y PROFESORES EN EDUCACIÓN DE ADULTOS, EDUCACIÓN A DISTANCIA, ENSEÑANZAS ARTÍSTICAS, DEPORTIVAS E IDIOMAS**

| | Curso 07/08 | Curso 08/09 | Curso 09/10 | Curso 10/11 | Curso 11/12 |
|--|-------------|-------------|-------------|-------------|-------------|
| LA RIOJA | | | | | |
| EDUCACIÓN DE ADULTOS | | | | | |
| Nº de Centros | 22 | 22 | 22 | 22 | 22 |
| Profesores | 92 | 92 | 93 | 100 | 102 |
| Alumnos | 2.899 | 3.274 | 3.976 | 4.287 | 5.032 |
| Enseñanzas Iniciales de la Educación Básica | 267 | 298 | 474 | 503 | 558 |
| Educación Secundaria para Personas Adultas | 451 | 506 | 502 | 516 | 612 |
| Preparación pruebas libres Graduado Secundaria | 206 | 242 | 312 | 313 | 417 |
| Preparación pruebas libres para la obtención del título de Bachiller | | | | | 33 |
| Bachillerato (Régimen Adultos / Nocturno) | 158 | 146 | 182 | 184 | 166 |
| Lengua Castellana para Inmigrantes | 887 | 860 | 862 | 858 | 930 |
| Preparación prueba de acceso a la universidad > 25 años | 68 | 74 | 85 | 82 | 124 |
| Preparación Prueba Acceso Ciclos de Grado Medio | | | 47 | 59 | 22 |
| Preparación Prueba Acceso Ciclos de Grado Superior | | | 329 | 430 | 441 |
| C.F. Grado Superior L.O.E. (Régimen Adultos / Nocturno) (LOE) | | 38 | 46 | 57 | 64 |
| Enseñanzas de carácter no formal | 862 | 1.110 | 1.137 | 1.276 | 1.665 |
| Programas de inserción laboral | | | | 9 | |
| EDUCACIÓN A DISTANCIA | | | | | |
| Nº de Centros | 2 | 2 | 2 | 2 | 2 |
| Alumnos | 620 | 486 | 711 | 754 | 663 |
| Educación Secundaria para Personas Adultas | 213 | 110 | 298 | 356 | 300 |
| Bachillerato a distancia | 266 | 241 | 258 | 243 | 225 |
| Ciclo Formativo E. Infantil a distancia | 141 | 135 | 155 | 155 | 138 |
| ENSEÑANZAS ARTÍSTICAS | | | | | |
| Nº de Centros | 3 | 4 | 4 | 4 | 4 |
| Profesores | 131 | 140 | 145 | 142 | 150 |
| Alumnos | 1.172 | 1.181 | 1.248 | 1.292 | 1.323 |
| Enseñanzas de la Música | 867 | 883 | 945 | 987 | 1.021 |
| Enseñanzas de artes plásticas y diseño | 157 | 94 | 80 | 45 | 10 |
| Estudios superiores de Diseño | 148 | 204 | 223 | 260 | 292 |
| ENSEÑANZAS DEPORTIVAS | | | | | |
| Nº de Centros | | | | 1 | 1 |
| Profesores | | | | 11 | 8 |
| Alumnos | | | | 63 | 34 |
| Técnico deportivo en fútbol | | | | 63 | 34 |
| IDIOMAS | | | | | |
| Nº de Centros | 2 | 2 | 2 | 2 | 2 |
| Profesores | 49 | 60 | 65 | 66 | 72 |
| Alumnos | 3.396 | 3.426 | 3.456 | 4.312 | 4.882 |
| Enseñanza presencial | 2.936 | 2.927 | 2.905 | 3.662 | 4.125 |
| A distancia | 460 | 499 | 551 | 650 | 757 |

.../...

9.1 EDUCACIÓN, CULTURA Y DEPORTES. EDUCACIÓN

9.1.9 EVOLUCIÓN DE CENTROS, ALUMNOS Y PROFESORES EN EDUCACIÓN DE ADULTOS, A DISTANCIA, ENSEÑANZAS ARTÍSTICAS, DEPORTIVAS E IDIOMAS (Continuación)

| | Curso 07/08 | Curso 08/09 | Curso 09/10 | Curso 10/11 | Curso 11/12 |
|--|-------------|-------------|-------------|-------------|-------------|
| LOGROÑO | | | | | |
| EDUCACIÓN DE ADULTOS | | | | | |
| Nº de Centros | 6 | 6 | 6 | 6 | 6 |
| Profesores | 53 | 51 | 50 | 58 | 61 |
| Alumnos | 1.612 | 1.834 | 2.371 | 2.443 | 3.039 |
| Enseñanzas Iniciales de la Educación Básica | 129 | 139 | 310 | 315 | 390 |
| Educación Secundaria para Personas Adultas | 343 | 383 | 371 | 320 | 428 |
| Preparación pruebas libres Graduado Secundaria | 15 | 11 | 16 | 11 | 7 |
| Preparación pruebas libres para la obtención del título de Bachiller | | | | | 33 |
| Bachillerato (Régimen Adultos / Nocturno) | 158 | 143 | 167 | 173 | 166 |
| Lengua Castellana para Inmigrantes | 420 | 373 | 490 | 481 | 617 |
| Preparación prueba de acceso a la universidad mayores de 25 | 54 | 60 | 60 | 65 | 104 |
| Preparación Prueba Acceso Ciclos de Grado Medio | | | 34 | 34 | 22 |
| Preparación Prueba Acceso Ciclos de Grado Superior | | | 200 | 250 | 233 |
| Enseñanzas de carácter no formal | 493 | 725 | 723 | 785 | 1.039 |
| Programas de inserción laboral | | | | 9 | |
| EDUCACIÓN A DISTANCIA | | | | | |
| Nº de Centros | 2 | 2 | 2 | 2 | 2 |
| Alumnos | 620 | 486 | 661 | 705 | 620 |
| Educación Secundaria para Personas Adultas | 213 | 110 | 248 | 307 | 257 |
| Bachillerato a distancia | 266 | 241 | 258 | 243 | 225 |
| Ciclo Formativo E. Infantil a distancia | 141 | 135 | 155 | 155 | 138 |
| ENSEÑANZAS ARTÍSTICAS | | | | | |
| Nº de Centros | 2 | 2 | 2 | 2 | 2 |
| Profesores | 87 | 92 | 95 | 92 | 90 |
| Alumnos | 807 | 801 | 818 | 821 | 832 |
| Enseñanzas de la Música | 502 | 503 | 515 | 516 | 530 |
| Enseñanzas de artes plásticas y diseño | 157 | 94 | 80 | 45 | 10 |
| Estudios superiores de Diseño | 148 | 204 | 223 | 260 | 292 |
| ENSEÑANZAS DEPORTIVAS | | | | | |
| Nº de Centros | | | | 1 | 1 |
| Profesores | | | | 11 | 8 |
| Alumnos | | | | 63 | 34 |
| Técnico deportivo en fútbol | | | | 63 | 34 |
| IDIOMAS | | | | | |
| Nº de Centros | 1 | 1 | 1 | 1 | 1 |
| Profesores | 38 | 48 | 52 | 49 | 53 |
| Alumnos | 2.919 | 2.983 | 2.873 | 3.566 | 4.000 |
| Enseñanza presencial | 2.459 | 2.484 | 2.322 | 2.916 | 3.243 |
| A distancia | 460 | 499 | 551 | 650 | 757 |

FUENTE: Consejería de Educación, Cultura y Turismo.

NOTA: Ens. artísticas comprende Ens. Regladas de la Música, CF de enseñanzas artísticas y Estudios Superiores de Diseño.

9.1 EDUCACIÓN, CULTURA Y DEPORTES. EDUCACIÓN

9.1.10 FORMACIÓN PROFESIONAL PARA EL EMPLEO

| | LA RIOJA | | | | | ESPAÑA |
|-----------------------------------|----------|------|-------|-------|------|---------|
| | 2008 | 2009 | 2010 | 2011 | 2012 | 2012 |
| CURSOS TERMINADOS | 91 | 73 | 96 | 77 | 69 | 16.647 |
| ALUMNOS FORMADOS | 1.007 | 857 | 1.296 | 1.019 | 946 | 227.572 |
| Según sexo | | | | | | |
| Hombres | 431 | 479 | 732 | 501 | 462 | 108.510 |
| Mujeres | 576 | 378 | 564 | 518 | 484 | 119.062 |
| Según grupos de edad | | | | | | |
| Menores de 25 años | 302 | 248 | 274 | 160 | 135 | 42.879 |
| Entre 25 y 34 años | 313 | 273 | 432 | 312 | 295 | 70.980 |
| De 35 y más años | 392 | 336 | 590 | 547 | 516 | 113.713 |
| Por el nivel de estudios | | | | | | |
| Analfabetos | 20 | 6 | 4 | 1 | 4 | 678 |
| E. Primarios incompletos | 82 | 56 | 132 | 47 | 56 | 3.014 |
| E. Primarios completos | 86 | 96 | 60 | 35 | 36 | 4.060 |
| E. Secundarios | | | | | | |
| Programas de F.P. | 56 | 62 | 120 | 153 | 125 | 29.163 |
| Educación General | 549 | 473 | 608 | 425 | 409 | 120.529 |
| E. Postsecundarios | | | | | | |
| Técnicos-Profesionales Superiores | 101 | 83 | 212 | 213 | 146 | 32.558 |
| Primer Ciclo | 49 | 41 | 86 | 83 | 93 | 16.651 |
| Segundo y Tercer Ciclo | 64 | 40 | 74 | 62 | 77 | 20.636 |
| Otros | - | - | - | - | - | 283 |

FUENTE: Anuario de Estadísticas. M° de Empleo y Seguridad Social (MEYSS).

9.1 EDUCACIÓN, CULTURA Y DEPORTES. EDUCACIÓN

9.1.11 ENSEÑANZAS UNIVERSITARIAS

| | Curso 08/09 | Curso 09/10 | Curso 10/11 | Curso 11/12 | Curso 12/13 |
|--|-------------|-------------|-------------|-------------|-------------|
| NÚMERO DE ALUMNOS | 6.341 | 6.209 | 5.845 | 5.584 | 5.381 |
| ESCUELA TÉCNICA SUPERIOR DE INGENIERÍA INDUSTRIAL | | | | | |
| Ingeniero Técnico en Electricidad | 117 | 117 | 78 | 63 | 33 |
| Grado en Ingeniería Eléctrica | | | 25 | 38 | 62 |
| Ingeniero Técnico en Electrónica Industrial | 165 | 142 | 107 | 99 | 46 |
| Grado en Ingeniería Electrónica, Industrial y Automática | | | 28 | 46 | 81 |
| Ingeniero Técnico en Mecánica | 362 | 346 | 266 | 220 | 148 |
| Grado en Ingeniería Mecánica | | | 75 | 128 | 179 |
| Ingeniero Industrial (2º ciclo) | 149 | 137 | 130 | 122 | 174 |
| FACULTAD DE CIENCIAS, ESTUDIOS AGROALIMENTARIOS E INFORMÁTICA | | | | | |
| Ing.Tco. Agríc. en Hortofruticultura y Jardinería | 124 | 121 | 79 | 64 | 35 |
| Ing.Tco. Agríc. en Industrias Agrarias y Alimentarias | 192 | 171 | 118 | 88 | 45 |
| Grado en Ingeniería Agrícola | | | 33 | 45 | 75 |
| Ingeniero Técnico en Informática de Gestión | 252 | 190 | 150 | 114 | 57 |
| Grado en Ingeniería Informática | | 46 | 83 | 111 | 191 |
| Licenciatura en Matemáticas | 63 | 45 | 28 | 13 | 5 |
| Grado en Matemáticas | | 7 | 18 | 48 | 64 |
| Licenciatura en Química | 169 | 166 | 105 | 78 | 44 |
| Grado en Química | | | 41 | 74 | 106 |
| Licenciatura en Enología (2º ciclo) | 86 | 92 | 101 | 98 | 58 |
| Grado en Enología | | | 30 | 49 | 79 |
| FACULTAD DE CC. EMPRESARIALES | | | | | |
| Diplomatura en Ciencias Empresariales | 265 | 215 | 146 | 61 | 11 |
| Licenciatura en Administración y Dirección de Empresas | 488 | 372 | 308 | 217 | 95 |
| Grado en Administración y Dirección de Empresas | | 168 | 294 | 399 | 506 |
| Grado en Turismo | | | 29 | 53 | 63 |
| FACULTAD DE CC. JURÍDICAS Y SOCIALES | | | | | |
| Diplomatura en Trabajo Social | 158 | 107 | 58 | 21 | 3 |
| Grado en Trabajo Social | | 39 | 77 | 124 | 154 |
| Licenciatura en Derecho | 260 | 209 | 164 | 109 | 69 |
| Grado en Derecho | | 49 | 91 | 144 | 177 |
| Licenciatura en Ciencias del Trabajo (2º ciclo) | 614 | 530 | 428 | 364 | 234 |
| Grado en Relaciones Laborales y Recursos Humanos | | | 23 | 47 | 79 |
| FACULTAD DE LETRAS Y DE LA EDUCACIÓN | | | | | |
| Diplomatura de Maestro en Educación Infantil | 222 | 151 | 93 | 19 | 2 |
| Grado en Educación Infantil | | 73 | 137 | 206 | 274 |
| Grado en Educación Primaria | | 145 | 274 | 389 | 514 |
| Diplomatura de Maestro en Educación Física | 218 | 172 | 98 | 16 | 4 |
| Diplomatura de Maestro en Educación Musical | 171 | 91 | 51 | 19 | 3 |
| Diplomatura de Maestro en Lengua Extranjera | 219 | 170 | 124 | 64 | 14 |
| Licenciatura en Filología Inglesa | 89 | 63 | 50 | 25 | 8 |

.../...

9.1 EDUCACIÓN, CULTURA Y DEPORTES. EDUCACIÓN

9.1.11 ENSEÑANZAS UNIVERSITARIAS (Continuación)

| | Curso 08/09 | Curso 09/10 | Curso 10/11 | Curso 11/12 | Curso 12/13 |
|---|-------------|-------------|-------------|-------------|-------------|
| Grado en Estudios Ingleses | | 25 | 47 | 66 | 89 |
| Licenciatura en Humanidades | 70 | 56 | 43 | 32 | 16 |
| Grado en Geografía e Historia | | 25 | 42 | 58 | 74 |
| Licenciatura en Filología Hispánica | 66 | 51 | 28 | 18 | 4 |
| Grado en Lengua y Literatura Hispánica | | 12 | 30 | 44 | 63 |
| Licenciatura en Historia y Ciencias de la Música (2º ciclo) | 980 | 967 | 942 | 872 | 801 |
| CENTROS ADSCRITOS | | | | | |
| Escuela de Turismo | 83 | 75 | 54 | 30 | |
| Escuela de Enfermería (Diplomatura) | 249 | 252 | 175 | 95 | 19 |
| Escuela de Enfermería (Grado) | | | 79 | 142 | 214 |
| Diplomado en Relaciones Laborales | 101 | 110 | 74 | 47 | |
| DOCTORADOS Y MÁSTER POR DEPARTAMENTO | | | | | |
| Agricultura y Alimentación | 63 | 57 | 40 | 42 | 47 |
| Ciencias Humanas y Sociales (actualmente Ciencias Humanas) | 77 | 81 | 66 | 83 | 78 |
| Derecho | 31 | 33 | 22 | 26 | 18 |
| Economía y Empresa | 41 | 38 | 32 | 44 | 28 |
| Ciencias de la Educación | 33 | 32 | 25 | 27 | 30 |
| Filología Hispánica y Clásica | 23 | 28 | 26 | 29 | 37 |
| Filologías Modernas | 28 | 41 | 27 | 31 | 24 |
| Ingeniería Eléctrica | 14 | 29 | 31 | 15 | 24 |
| Ingeniería Mecánica | 49 | 79 | 61 | 45 | 49 |
| Matemáticas y Computación | 14 | 37 | 27 | 25 | 36 |
| Química | 36 | 47 | 34 | 38 | 38 |
| PROFESORADO POR DEPARTAMENTOS | 463 | 461 | 449 | 459 | 427 |
| Agricultura y Alimentación | 41 | 38 | 38 | 38 | 35 |
| A tiempo completo | 29 | 27 | 32 | 32 | 29 |
| A tiempo parcial | 12 | 11 | 6 | 6 | 6 |
| Ciencias Humanas | 51 | 43 | 41 | 42 | 45 |
| A tiempo completo | 27 | 25 | 22 | 23 | 25 |
| A tiempo parcial | 24 | 18 | 19 | 19 | 20 |
| Derecho | 44 | 43 | 42 | 48 | 45 |
| A tiempo completo | 30 | 34 | 32 | 33 | 32 |
| A tiempo parcial | 14 | 9 | 10 | 15 | 13 |
| Economía y Empresa | 66 | 63 | 60 | 62 | 53 |
| A tiempo completo | 41 | 39 | 44 | 44 | 42 |
| A tiempo parcial | 25 | 24 | 16 | 18 | 11 |

.../...

9.1 EDUCACIÓN, CULTURA Y DEPORTES. EDUCACIÓN

9.1.11 ENSEÑANZAS UNIVERSITARIAS (Continuación)

| | Curso 08/09 | Curso 09/10 | Curso 10/11 | Curso 11/12 | Curso 12/13 |
|-------------------------------|-------------|-------------|-------------|-------------|-------------|
| Ciencias de la Educación | 39 | 46 | 47 | 45 | 42 |
| A tiempo completo | 37 | 29 | 33 | 33 | 30 |
| A tiempo parcial | 2 | 17 | 14 | 12 | 12 |
| Filología Hispánica y Clásica | 27 | 29 | 26 | 29 | 27 |
| A tiempo completo | 18 | 19 | 16 | 18 | 19 |
| A tiempo parcial | 9 | 10 | 10 | 11 | 8 |
| Filologías Modernas | 31 | 32 | 36 | 35 | 31 |
| A tiempo completo | 25 | 26 | 29 | 28 | 24 |
| A tiempo parcial | 6 | 6 | 7 | 7 | 7 |
| Ingeniería Eléctrica | 32 | 31 | 29 | 29 | 25 |
| A tiempo completo | 26 | 26 | 26 | 26 | 25 |
| A tiempo parcial | 6 | 5 | 3 | 3 | - |
| Ingeniería Mecánica | 43 | 46 | 42 | 42 | 36 |
| A tiempo completo | 27 | 30 | 26 | 26 | 23 |
| A tiempo parcial | 16 | 16 | 16 | 16 | 13 |
| Matemáticas y Computación | 50 | 48 | 47 | 48 | 50 |
| A tiempo completo | 45 | 44 | 45 | 45 | 44 |
| A tiempo parcial | 5 | 4 | 2 | 3 | 6 |
| Química | 39 | 42 | 41 | 41 | 38 |
| A tiempo completo | 37 | 40 | 39 | 39 | 38 |
| A tiempo parcial | 2 | 2 | 2 | 2 | - |

FUENTE: Universidad de La Rioja.

9.1.12 BECAS Y AYUDAS A ESTUDIOS UNIVERSITARIOS, TRAMITADAS POR LA UNIVERSIDAD DE LA RIOJA

| | Curso 09/10 | | Curso 10/11 | | Curso 11/12 | | Curso 12/13 (P) | |
|--------------------------------|-------------|--------|-------------|--------|-------------|--------|-----------------|--------|
| | Conced. | Deneg. | Conced. | Deneg. | Conced. | Deneg. | Conced. | Deneg. |
| Gestionadas al Mº de Educación | 737 | 679 | 771 | 586 | 902 | 540 | 877 | 760 |
| Gestionadas al País Vasco | 57 | 20 | 52 | 23 | 42 | 22 | 46 | 32 |

FUENTE: Universidad de La Rioja.

(P): Datos provisionales.

9.2 EDUCACIÓN, CULTURA Y DEPORTES. CULTURA

9.2.1 BIENES INMUEBLES INSCRITOS COMO BIENES DE INTERÉS CULTURAL, SEGÚN CATEGORÍA

| | LA RIOJA | | | | | ESPAÑA |
|--------------------|----------|------|------|------|------|--------|
| | 2007 | 2008 | 2009 | 2010 | 2011 | 2011 |
| TOTAL | 158 | 158 | 158 | 159 | 159 | 16.409 |
| Monumento | 107 | 107 | 107 | 107 | 107 | 12.985 |
| Jardín histórico | 1 | 1 | 1 | 1 | 1 | 89 |
| Conjunto histórico | 8 | 8 | 8 | 8 | 8 | 951 |
| Sitio histórico | 41 | 41 | 41 | 42 | 42 | 328 |
| Zona arqueológica | 1 | 1 | 1 | 1 | 1 | 2.056 |

FUENTE: Anuario de Estadísticas Culturales. Ministerio de Educación, Cultura y Deporte.

9.2.2 BIBLIOTECAS

| | LA RIOJA | | | | ESPAÑA |
|---|----------|------|------|------|--------|
| | 2004 | 2006 | 2008 | 2010 | 2010 |
| TOTAL BIBLIOTECAS | 39 | 36 | 51 | 64 | 6.608 |
| Nacionales | - | - | - | - | 1 |
| Centrales de Comunidades Autónomas | 1 | - | - | - | 8 |
| Públicas | 23 | 23 | 23 | 23 | 4.164 |
| Para grupos específicos de usuarios (no especializadas) | 2 | 1 | 3 | 3 | 254 |
| Instituciones de enseñanza superior | 3 | 3 | 3 | 4 | 283 |
| Especializadas | 10 | 9 | 22 | 34 | 1.898 |
| De instituciones religiosas | 1 | 1 | 5 | 4 | 155 |
| De la Administración | 2 | 2 | 4 | 6 | 375 |
| De centros de investigación | - | - | 2 | 4 | 141 |
| De asociaciones y colegios profesionales | 4 | 4 | 5 | 5 | 274 |
| De empresas o firmas comerciales | - | 1 | - | - | 66 |
| De archivos y museos | 2 | 1 | 3 | 4 | 261 |
| De centros sanitarios | 1 | - | 1 | 2 | 154 |
| Otras | - | - | 2 | 9 | 472 |

FUENTE: Estadística de Bibliotecas. INE.

9.2 EDUCACIÓN, CULTURA Y DEPORTES. CULTURA

9.2.3 BIBLIOTECAS. NÚMERO DE FONDOS EXISTENTES Y ADQUISICIONES EFECTUADAS

| | LA RIOJA | | | | ESPAÑA |
|--|----------|---------|---------|---------|-------------|
| | 2004 | 2006 | 2008 | 2010 | 2010 |
| 1. Libros y folletos | | | | | |
| Fondos | 649.527 | 650.221 | 834.120 | 913.348 | 159.259.600 |
| Altas en el año | 47.805 | 47.279 | 41.836 | 44.025 | 6.435.789 |
| 2. Publicaciones periódicas encuadradas | | | | | |
| Fondos | 5.889 | 123.256 | 167.687 | 30.773 | 15.625.422 |
| 3. Manuscritos y documentos | | | | | |
| Fondos | 641 | 650 | 12.871 | 8.122 | 2.122.895 |
| Altas en el año | - | - | 5 | 4 | 82.240 |
| 4. Documentos sonoros | | | | | |
| Fondos | 10.077 | 14.417 | 18.301 | 24.151 | 6.732.244 |
| Altas en el año | 1.115 | 2.423 | 1.624 | 1.305 | 430.545 |
| 5. Documentos audiovisuales | | | | | |
| Fondos | 18.721 | 30.858 | 40.246 | 70.865 | 7.410.338 |
| Altas en el año | 5.887 | 6.417 | 6.039 | 6.264 | 740.998 |
| 6. Documentos electrónicos (1) | | | | | |
| Fondos | 5.447 | 6.958 | 9.077 | | |
| Altas en el año | 847 | 767 | 1.070 | | |
| 7. Libros electrónicos (2) | | | | | |
| Fondos | | | | 5.544 | 6.214.016 |
| Altas en el año | | | | 50 | 1.705.378 |
| 8. Bases de datos, aplicaciones y otros elect. (2) | | | | | |
| Fondos | | | | 2.283 | 15.572.139 |
| Altas en el año | | | | 258 | 215.148 |
| 9. Juegos (2) | | | | | |
| Fondos | | | | 1.101 | 91.284 |
| Altas en el año | | | | 457 | 11.802 |
| 10. Microformas | | | | | |
| Fondos | 16.970 | 17.006 | 17.484 | 17.521 | 8.507.786 |
| Altas en el año | 201 | 109 | 400 | 432 | 41.951 |
| 11. Documentos cartográficos | | | | | |
| Fondos | 487 | 351 | 658 | 842 | 1.752.883 |
| Altas en el año | 2 | 18 | 27 | 49 | 39.640 |
| 12. Documentos de música impresa | | | | | |
| Fondos | 340 | 2.126 | 2.622 | 6.970 | 1.302.207 |
| Altas en el año | 3 | 378 | 301 | 388 | 31.446 |
| 13. Documentos gráficos | | | | | |
| Fondos | 2.342 | 2.853 | 13.018 | 3.174 | 15.247.606 |
| Altas en el año | 106 | 408 | 141 | 48 | 170.128 |
| 14. Otros documentos | | | | | |
| Fondos | 15.821 | - | 7.833 | 22.448 | 6.358.947 |
| Altas en el año | 866 | - | 24 | 1.419 | 270.914 |

FUENTE: Estadística de Bibliotecas. INE.

(1): Este epígrafe desaparece en 2010; (2): Estos epígrafes aparecen en 2010.

9.2 EDUCACIÓN, CULTURA Y DEPORTES. CULTURA

9.2.4 BIBLIOTECAS. APARATOS DE REPRODUCCIÓN Y EQUIPOS INFORMÁTICOS QUE POSEEN

| | LA RIOJA | | | | ESPAÑA | |
|---------------------------------------|----------|------|------|------|--------|--|
| | 2004 | 2006 | 2008 | 2010 | 2010 | |
| TOTAL BIBLIOTECAS | 39 | 36 | 51 | 64 | 6.608 | |
| Fotocopiadoras | 28 | 32 | 38 | 54 | 6.173 | |
| Lectores/reproductores de microformas | 8 | 8 | 10 | 18 | 1.603 | |
| Lectores/reproductores de imagen | 53 | 56 | 71 | 75 | 21.925 | |
| Lectores/reproductores de sonido | 48 | 35 | 24 | 63 | 16.393 | |
| Lectores de e-books | - | - | - | 50 | 2.052 | |
| Lectores de códigos de barras | - | - | - | 32 | 7.851 | |
| Ordenadores y terminales informáticas | | | | | | |
| De uso exclusivo | 175 | 235 | 284 | 289 | 51.154 | |
| Para gestión interna | 130 | 129 | 149 | 194 | 26.801 | |
| De uso mixto | - | - | - | 4 | 1.579 | |
| Impresoras | 85 | 73 | 86 | 109 | 15.625 | |
| Escáneres | 13 | 18 | 33 | 51 | 6.773 | |

FUENTE: Estadística de Bibliotecas. INE.

9.2.5 PRODUCCIÓN EDITORIAL. TÍTULOS Y EJEMPLARES

| | LA RIOJA | | | | | ESPAÑA | |
|------------------------------|----------|------|------|------|------|--------|--|
| | 2008 | 2009 | 2010 | 2011 | 2012 | 2012 | |
| TOTAL | | | | | | | |
| Número de títulos | 256 | 237 | 222 | 249 | 231 | 69.668 | |
| Número de ejemplares (miles) | 278 | 240 | 199 | 172 | " | " | |
| Libros | | | | | | | |
| Número de títulos | 222 | 202 | 189 | 212 | 190 | 60.219 | |
| Número de ejemplares (miles) | 251 | 215 | 175 | 148 | " | " | |
| Folleto | | | | | | | |
| Número de títulos | 34 | 35 | 33 | 37 | 41 | 9.449 | |
| Número de ejemplares (miles) | 27 | 25 | 25 | 24 | " | " | |

FUENTE: Estadística de la Producción Editorial de Libros. INE.

NOTA: En 2012, debido a la adaptación a los cambios metodológicos de la estadística, no se incluye información sobre ejemplares impresos.

9.2 EDUCACIÓN, CULTURA Y DEPORTES. CULTURA

9.2.6 EDITORES CON ACTIVIDAD Y LIBROS EDITADOS EN SOPORTE PAPEL Y OTROS SOPORTES, INSCRITOS EN ISBN, SEGÚN CARACTERÍSTICAS

| | LA RIOJA | | | | ESPAÑA | |
|--------------------------|----------|-------|-------|-------|---------|--|
| | 2008 | 2009 | 2010 | 2011 | 2011 | |
| Editores con actividad | 21 | 22 | 25 | 29 | 3.474 | |
| Total libros | 170 | 282 | 220 | 248 | 116.851 | |
| Primeras ediciones (%) | 95,9 | 99,6 | 97,7 | 98,8 | 83,4 | |
| Edición pública (%) | 26,6 | 14,2 | 43,6 | 15,3 | 7,2 | |
| Traducciones (%) | 4,1 | 11,3 | 9,5 | 12,1 | 21,1 | |
| Libros en soporte papel | 168 | 279 | 204 | 226 | 91.931 | |
| Primeras ediciones (%) | 95,8 | 99,6 | 97,5 | 98,7 | 79,5 | |
| Edición pública (%) | 25,6 | 13,6 | 13,6 | 15,9 | 7,2 | |
| Traducciones (%) | 4,2 | 11,5 | 5,4 | 6,2 | 23,7 | |
| Libros en otros soportes | 2 | 3 | 16 | 22 | 24.920 | |
| Primeras ediciones (%) | 100,0 | 100,0 | 100,0 | 100,0 | 98,2 | |
| Edición pública (%) | 100,0 | 66,7 | 18,8 | 9,1 | 7,2 | |
| Traducciones (%) | 0,0 | 0,0 | 62,5 | 72,7 | 11,5 | |

FUENTE: Anuario de Estadísticas Culturales. Ministerio de Educación, Cultura y Deporte.

9.2 EDUCACIÓN, CULTURA Y DEPORTES. CULTURA**9.2.7 CINES**

| | LA RIOJA | | | | | ESPAÑA |
|-------------------------------------|----------|------|------|------|----------|----------|
| | 2008 | 2009 | 2010 | 2011 | 2012 (A) | 2012 (A) |
| Salas de exhibición | 45 | 55 | 45 | 45 | 44 | 4.003 |
| Cines | 9 | 10 | 10 | 10 | 9 | 841 |
| Películas exhibidas (largometrajes) | 399 | 328 | 296 | 308 | 314 | 1.482 |
| Espectadores (millones) | 0,7 | 0,6 | 0,6 | 0,7 | 0,7 | 94,2 |
| De cine español | 0,1 | 0,1 | 0,1 | 0,1 | 0,1 | 18,3 |
| De cine extranjero | 0,6 | 0,5 | 0,5 | 0,5 | 0,5 | 75,9 |
| Recaudación (millones de euros) | 3,9 | 3,5 | 3,9 | 4,1 | 4,0 | 614,2 |
| De cine español | 0,6 | 0,5 | 0,5 | 0,8 | 0,9 | 119,9 |
| De cine extranjero | 3,2 | 3,0 | 3,4 | 3,3 | 3,1 | 494,3 |
| Gasto medio por espectador (euros) | 5,5 | 5,8 | 6,3 | 6,1 | 6,0 | 6,5 |
| De cine español | 5,3 | 5,6 | 5,8 | 6,0 | 6,1 | 6,6 |
| De cine extranjero | 5,6 | 5,8 | 6,3 | 6,1 | 6,0 | 6,5 |
| Gasto medio por habitante (euros) | 12,4 | 11,0 | 12,4 | 13,1 | 12,7 | 13,3 |
| De cine español | 2,0 | 1,6 | 1,7 | 2,6 | 2,9 | 2,6 |
| De cine extranjero | 10,4 | 9,4 | 10,7 | 10,5 | 9,8 | 10,7 |

FUENTE: Estadística de Cinematografía. Cultura Base. Ministerio de Educación, Cultura y Deporte.

(A): Datos avance.

9.2 EDUCACIÓN, CULTURA Y DEPORTES. CULTURA

9.2.8 ARTES ESCÉNICAS Y TEATRALES

| | LA RIOJA | | | | | ESPAÑA |
|--|----------|------|------|------|------|--------|
| | 2007 | 2008 | 2009 | 2010 | 2011 | 2011 |
| Espacios escénicos estables teatrales, según titularidad | 7 | 7 | 7 | 7 | 7 | 1.621 |
| Pública | 7 | 7 | 7 | 7 | 7 | 1.194 |
| Privada | - | - | - | - | - | 422 |
| No consta | - | - | - | - | - | 5 |
| Espacios escénicos estables teatrales, según aforo | 7 | 7 | 7 | 7 | 7 | 1.621 |
| Menos de 50 | - | - | - | - | - | 8 |
| De 50 a 100 | - | - | - | - | - | 119 |
| De 101 a 200 | 1 | 1 | 1 | 1 | 1 | 245 |
| De 201 a 500 | 3 | 3 | 3 | 3 | 3 | 727 |
| De 501 a 1.000 | 2 | 2 | 2 | 2 | 2 | 303 |
| Más de 1.000 | - | - | - | - | - | 96 |
| No consta | 1 | 1 | 1 | 1 | 1 | 123 |
| Salas de concierto, según titularidad | 4 | 4 | 4 | 5 | 5 | 500 |
| Pública | 4 | 4 | 4 | 5 | 5 | 365 |
| Privada | - | - | - | - | - | 96 |
| Mixta | - | - | - | - | - | 8 |
| No consta | - | - | - | - | - | 31 |
| Compañías de teatro | 15 | 16 | 15 | 17 | 17 | 3.626 |
| Compañías de danza | 11 | 11 | 11 | 11 | 11 | 875 |
| Festivales teatrales | 10 | 10 | 11 | 11 | 11 | 793 |
| Entidades musicales dedicadas a la interpretación | | | | | | |
| Agrupaciones de cámara | 2 | 2 | 2 | 1 | 2 | 290 |
| Agrupaciones líricas | 1 | 1 | 1 | 1 | 1 | 35 |
| Bandas | 11 | 11 | 11 | 11 | 11 | 1.514 |
| Coros | 24 | 24 | 26 | 26 | 22 | 2.753 |
| Orquestas de cámara | - | 1 | 1 | 1 | 2 | 107 |
| Orquestas sinfónicas | 1 | 1 | 1 | 1 | 1 | 161 |
| Actividades de música | | | | | | |
| Concursos | 3 | 3 | 4 | 4 | 4 | 281 |
| Festivales | 8 | 8 | 8 | 6 | 9 | 880 |
| Festivales y concursos de jazz | 1 | 1 | 2 | 2 | 2 | 143 |
| Congresos y seminarios | - | 1 | 1 | - | - | 28 |
| Cursos | 2 | 2 | 2 | 3 | 3 | 219 |
| Entidades convocantes de becas y ayudas | - | - | - | - | - | 53 |

FUENTE: Anuario de Estadísticas Culturales. Ministerio de Educación, Cultura y Deporte.

9.2 EDUCACIÓN, CULTURA Y DEPORTES. CULTURA

9.2.9 REPRESENTACIONES Y CONCIERTOS, NÚMERO DE ESPECTADORES Y RECAUDACIÓN

Unidades: Espectadores: miles de personas; recaudación: miles de euros

| | LA RIOJA | | | ESPAÑA |
|-------------------------------------|----------|------|------|---------|
| | 2009 | 2010 | 2011 | 2011 |
| Representaciones de obras teatrales | 325 | 311 | 231 | 56.683 |
| Espectadores | 124 | 119 | 91 | 12.684 |
| Recaudación | 895 | 867 | 648 | 183.317 |
| Representaciones del género lírico | 16 | 6 | 2 | 1.446 |
| Espectadores | 10 | 3 | 2 | 991 |
| Recaudación | 157 | 76 | 65 | 31.497 |
| Representaciones de danza | 22 | 11 | 9 | 3.039 |
| Espectadores | 8 | 4 | 3 | 1.155 |
| Recaudación | 101 | 55 | 47 | 12.073 |
| Conciertos de música clásica | 153 | 135 | 90 | 15.398 |
| Espectadores | 57 | 42 | 34 | 4.843 |
| Recaudación | 105 | 82 | 35 | 39.074 |
| Conciertos de música popular | 429 | 420 | 396 | 121.724 |
| Espectadores | 197 | 186 | 164 | 25.480 |
| Recaudación | 862 | 840 | 621 | 142.383 |

FUENTE: Anuario de Estadísticas Culturales. Ministerio de Educación, Cultura y Deporte.

9.2 EDUCACIÓN, CULTURA Y DEPORTES. CULTURA

9.2.10 MEDIOS DE COMUNICACIÓN (1)

| | LA RIOJA | | | | | ESPAÑA |
|------------------------------------|----------|------|------|------|------|--------|
| | 2006 | 2007 | 2008 | 2009 | 2010 | 2010 |
| AUDIENCIA DE RADIO (%) | | | | | | |
| Audiencia Total | 59,4 | 60,8 | 53,7 | 60,2 | 62,6 | 56,9 |
| Radio Onda Media | 4,4 | 5,8 | 4,1 | 6,8 | 4,6 | 3,5 |
| Radio Frecuencia Modulada | 54,4 | 55,9 | 48,6 | 55,1 | 58,5 | 52,4 |
| Generalista | 36,3 | 36,7 | 31,6 | 30,1 | 35,5 | 27,8 |
| Temática | 25,7 | 28,9 | 24,8 | 30,7 | 29,9 | 33,0 |
| Musical | 22,8 | 24,7 | 22,7 | 23,8 | 28,0 | 29,9 |
| Informativa | 2,8 | 5,0 | 2,2 | 6,8 | 1,6 | 3,7 |
| PRENSA DIARIA (%) | | | | | | |
| Población lectora de prensa diaria | 46,4 | 51,4 | 52,3 | 52,9 | 44,9 | 38,0 |
| TELEVISIÓN (%) | | | | | | |
| Audiencia acumulada diaria | 88,2 | 89,6 | 87,2 | 85,4 | 90,3 | 87,9 |

FUENTE: Anuario Estadístico. INE.

(1): Población mayor de 14 años.

9.2.11 EMPRESAS CULTURALES SEGÚN ACTIVIDAD ECONÓMICA

Unidades: Empresas

| | LA RIOJA | | | | ESPAÑA |
|--|----------|------|------|------|---------|
| | 2008 | 2009 | 2010 | 2011 | 2011 |
| TOTAL | 563 | 565 | 582 | 622 | 103.320 |
| 1. En determinadas actividades de la industria y de los servicios | 376 | 396 | 413 | 430 | 75.766 |
| 1.1. Actividades de bibliotecas, archivos, museos y otras actividades culturales | 13 | 11 | 18 | 28 | 3.806 |
| 1.2. Edición de libros, periódicos y otras actividades editoriales | 35 | 39 | 44 | 42 | 8.598 |
| 1.3. Actividades cinematográficas, de vídeo, radio, televisión y edición musical | 34 | 31 | 28 | 30 | 9.675 |
| 1.4. Actividades de agencias de noticias | - | - | - | - | 154 |
| 1.5. Actividades de diseño, creación, artísticas y de espectáculos | 145 | 162 | 178 | 174 | 27.281 |
| 1.6. Actividades de fotografía | 64 | 69 | 64 | 79 | 10.009 |
| 1.7. Artes gráficas y reproducción de soportes grabados | 85 | 84 | 81 | 77 | 15.937 |
| 1.8. Fabr. de soportes, aparatos de imagen y sonido, e instr. musicales | - | - | - | - | 306 |
| 2. En determinadas actividades del comercio y alquiler | 187 | 169 | 169 | 192 | 27.554 |

FUENTE: Cultura Base. Ministerio de Educación, Cultura y Deporte.

9.2 EDUCACIÓN, CULTURA Y DEPORTES. CULTURA**9.2.12 GASTO LIQUIDADO EN CULTURA POR LA ADMINISTRACIÓN AUTONÓMICA SEGÚN NATURALEZA ECONÓMICA DEL GASTO***Unidades: Miles de euros*

| | LA RIOJA | | | | | ESPAÑA |
|-------------------------------|----------|--------|--------|--------|--------|-----------|
| | 2006 | 2007 | 2008 | 2009 | 2010 | 2010 |
| TOTAL | 13.535 | 14.963 | 17.721 | 16.625 | 14.126 | 1.769.059 |
| Gastos corrientes | 6.882 | 8.413 | 8.709 | 8.816 | 7.714 | 1.109.933 |
| Gastos de capital | 6.653 | 6.551 | 9.012 | 4.358 | 6.412 | 614.237 |
| Activos y pasivos financieros | - | - | - | 3.451 | - | 44.889 |
| En % del PIB | 0,19 | 0,19 | 0,22 | 0,21 | 0,18 | 0,17 |

*FUENTE: Cultura Base. Ministerio de Educación, Cultura y Deporte.***9.2.13 GASTO LIQUIDADO EN CULTURA POR LA ADMINISTRACIÓN AUTÓNOMICA SEGÚN DESTINO DEL GASTO***Unidades: Miles de euros*

| | LA RIOJA | | | | | ESPAÑA |
|--|----------|--------|--------|--------|--------|-----------|
| | 2006 | 2007 | 2008 | 2009 | 2010 | 2010 |
| TOTAL | 13.535 | 14.963 | 17.721 | 16.625 | 14.126 | 1.769.059 |
| Bienes y servicios culturales | 7.983 | 8.793 | 11.022 | 10.073 | 7.523 | 659.584 |
| Artes plásticas, escénicas y musicales | 33 | 879 | 151 | 66 | - | 423.381 |
| Libro y audiovisuales | - | 60 | 18 | 46 | - | 110.486 |
| Interdisciplinar y no distribuido | 5.519 | 5.232 | 6.531 | 6.440 | 6.604 | 575.607 |

FUENTE: Cultura Base. Ministerio de Educación, Cultura y Deporte.

9.2 EDUCACIÓN, CULTURA Y DEPORTES. CULTURA

9.2.14 GASTO LIQUIDADO EN CULTURA POR LA ADMINISTRACIÓN LOCAL SEGÚN NATURALEZA ECONÓMICA DEL GASTO

Unidades: Miles de euros

| | LA RIOJA | | | | | ESPAÑA |
|---|----------|--------|--------|---------|---------|-----------|
| | 2006 | 2007 | 2008 | 2009(P) | 2010(*) | 2010 |
| TOTAL | 20.300 | 20.615 | 22.594 | 29.841 | 16.967 | 4.042.551 |
| C.I. Gastos de personal | 2.006 | 2.149 | 2.255 | 2.257 | 1.859 | 883.373 |
| C.II. Gastos corrientes en bienes y servicios | 10.681 | 15.314 | 13.133 | 11.581 | 7.822 | 1.421.627 |
| C.III. Gastos financieros | - | - | - | - | - | 603 |
| C.IV. Transf. corrientes | 1.124 | 1.443 | 1.254 | 1.194 | 1.042 | 582.551 |
| C.VI. Inversiones reales | 6.392 | 1.622 | 5.509 | 14.687 | 6.198 | 1.066.436 |
| C.VII. Transf. de capital | 98 | 88 | 443 | 122 | 47 | 83.580 |
| C.VIII y C. IX. Activos y pasivos financieros | - | - | - | - | - | 4.381 |

FUENTE: Cultura Base. Ministerio de Educación, Cultura y Deporte.

NOTA: 2009 y 2010 son datos provisionales.

(*): Información sobre Ayuntamientos con más de 5.000 habitantes.

9.2.15 GASTO LIQUIDADO EN CULTURA POR LA ADMINISTRACIÓN LOCAL SEGÚN DESTINO DEL GASTO

Unidades: Miles de euros

| | LA RIOJA | | | | | ESPAÑA |
|-----------------------------------|----------|--------|--------|---------|---------|-----------|
| | 2006 | 2007 | 2008 | 2009(P) | 2010(*) | 2010 |
| Entidades Locales (1) | 20.300 | 20.615 | 22.594 | 29.841 | 16.967 | 4.042.551 |
| Ayuntamientos | 20.302 | 20.626 | 22.599 | 29.677 | 16.967 | 3.481.695 |
| Diputaciones, Consejos y Cabildos | " | " | " | " | " | 658.800 |

FUENTE: Cultura Base y Anuario de Estadísticas Culturales. Ministerio de Educación, Cultura y Deporte.

NOTA: 2009 y 2010 son datos provisionales.

(*): Información sobre Ayuntamientos con más de 5.000 habitantes.

(1): Debe tenerse en cuenta que el gasto de las Ent. Locales es un gasto consolidado por lo que no se corresponde con la suma de los parciales. Los datos correspondientes a la Administración Local son provisionales para el ejercicio 2010.

9.2 EDUCACIÓN, CULTURA Y DEPORTES. CULTURA

9.2.16 PRIMERAS INSCRIPCIONES DE DERECHOS DE PROPIEDAD INTELECTUAL REALIZADAS EN EL REGISTRO GENERAL DE PROPIEDAD INTELECTUAL SEGÚN CLASE POR TIPO DE REGISTRO

Unidades: Inscripciones

| | 2007 | 2008 | 2009 | 2010 | 2011 |
|---|--------|--------|--------|--------|--------|
| TOTAL LA RIOJA | 254 | 243 | 197 | 234 | 238 |
| Obras literarias y científicas | 147 | 128 | 130 | 149 | 156 |
| Obras musicales, cinematográficas y audiovisuales | 49 | 62 | 33 | 36 | 57 |
| Obras artísticas y técnicas | 27 | 25 | 23 | 32 | 14 |
| Otras | 31 | 28 | 11 | 17 | 11 |
| TOTAL ESPAÑA | 30.587 | 33.194 | 34.312 | 29.630 | 34.931 |
| Registro Central | 5.828 | 6.261 | 6.805 | 7.437 | 6.240 |
| Registros Territoriales | 24.759 | 26.933 | 27.507 | 22.193 | 28.691 |
| Obras literarias y científicas | 20.057 | 23.328 | 24.186 | 20.230 | 24.540 |
| Registro Central | 3.403 | 3.664 | 4.121 | 4.751 | 3.996 |
| Registros Territoriales | 16.654 | 19.664 | 20.065 | 15.479 | 20.544 |
| Obras musicales, cinematográficas y audiovisuales | 6.700 | 6.412 | 6.307 | 6.266 | 6.335 |
| Registro Central | 1.629 | 1.785 | 1.736 | 1.920 | 1.445 |
| Registros Territoriales | 5.071 | 4.627 | 4.571 | 4.346 | 4.890 |
| Obras artísticas y técnicas | 3.125 | 2.711 | 2.965 | 2.296 | 2.915 |
| Registro Central | 663 | 673 | 778 | 609 | 611 |
| Registros Territoriales | 2.462 | 2.038 | 2.187 | 1.687 | 2.304 |
| Otras | 705 | 743 | 854 | 838 | 1.141 |
| Registro Central | 133 | 139 | 170 | 157 | 188 |
| Registros Territoriales | 572 | 604 | 684 | 681 | 953 |

FUENTE: Cultura Base. Ministerio de Educación, Cultura y Deporte.

9.2 EDUCACIÓN, CULTURA Y DEPORTES. CULTURA

9.2.17 TITULARES DE PRIMERAS INSCRIPCIONES DE DERECHOS DE PROPIEDAD INTELECTUAL EN EL REGISTRO GENERAL DE PROPIEDAD INTELECTUAL SEGÚN TIPO DE TITULAR Y REGISTRO

Unidades: Titulares

| | 2007 | 2008 | 2009 | 2010 | 2011 |
|-----------------------------|--------|--------|--------|--------|--------|
| LA RIOJA | | | | | |
| TOTAL | 432 | 421 | 260 | 344 | 311 |
| Autores | 397 | 391 | 247 | 314 | 294 |
| Otros titulares originarios | 35 | 30 | 13 | 30 | 17 |
| ESPAÑA | | | | | |
| TOTAL | 39.523 | 42.253 | 43.974 | 37.670 | 43.410 |
| Registro Central | 7.684 | 8.010 | 8.765 | 9.293 | 8.216 |
| Registros Territoriales | 31.839 | 34.243 | 35.209 | 28.377 | 35.194 |
| AUTORES | 37.567 | 40.323 | 42.059 | 36.497 | 42.281 |
| Registro Central | 7.612 | 7.838 | 8.647 | 9.167 | 7.854 |
| Registros Territoriales | 29.955 | 32.485 | 33.412 | 27.330 | 34.427 |
| OTROS | 1.956 | 1.930 | 1.915 | 1.173 | 1.129 |
| Registro Central | 72 | 172 | 118 | 126 | 362 |
| Registros Territoriales | 1.884 | 1.758 | 1.797 | 1.047 | 767 |

FUENTE: Cultura Base. Ministerio de Educación, Cultura y Deporte.

9.2 EDUCACIÓN, CULTURA Y DEPORTES. CULTURA

9.2.18 HÁBITOS Y PRÁCTICAS CULTURALES

Unidades: % de la población

| | LA RIOJA | | ESPAÑA |
|---|-----------|-----------|-----------|
| | 2006/2007 | 2010/2011 | 2010/2011 |
| Fueron o accedieron por Internet a una biblioteca (último año) | 28,1 | 35,9 | 24,9 |
| Visitaron monumentos o yacimientos | 54,1 | 65,7 | 40,7 |
| Leyeron libros en el último año | 60,5 | 62,9 | 58,7 |
| Fueron a espectáculos | | | |
| Teatro (último año) | 21,0 | 26,6 | 19,0 |
| Ópera, zarzuela, ballet/danza | 10,5 | 15,0 | 10,3 |
| Escuchar música (último mes) | 85,0 | 85,0 | 82,7 |
| Asistir a conciertos | 45,2 | 39,8 | 30,2 |
| Fueron al cine en el último año | 58,3 | 53,1 | 49,1 |
| Realizaron actividades artísticas (último año) | | | |
| Escribir, pintar, dibujar u otras artes plásticas | 22,7 | 28,7 | 28,0 |
| Fotografía | 16,6 | 31,4 | 29,1 |
| Otras | 25,9 | 30,5 | 40,2 |
| Realizaron compras culturales en mercadillos, puestos o descargas internet (último año) | | | |
| Libros | 37,5 | 34,3 | 34,9 |
| Música grabada | 24,6 | 14,3 | 11,7 |
| Videos | 13,0 | 10,8 | 10,7 |
| Realizaron compras culturales en mercadillos, puestos o descargas internet | | | |
| Música | 17,3 | 23,5 | 18,0 |
| Videos | 15,9 | 23,0 | 17,9 |

FUENTE: Encuesta de hábitos y prácticas culturales en España. Ministerio de Educación, Cultura y Deporte.

9.3 EDUCACIÓN, CULTURA Y DEPORTES. DEPORTES

9.3.1 ESPACIOS DEPORTIVOS POR CLASES ¹ Y TIPOS DE GESTOR. AÑO 2012

| | Gestión pública | | | | Gestión privada | | | | Total | | | |
|------------------------|-----------------|---------------------|-----------------|--------------------|-----------------|---------------------|-----------------|--------------------|-------|---------------------|-----------------|--------------------|
| | Total | Conven- cionales | Singu- lares | Áreas actividad | Total | Conven- cionales | Singu- lares | Áreas actividad | Total | Conven- cionales | Singu- lares | Áreas actividad |
| TOTAL | 926 | 854 | 47 | 25 | 696 | 654 | 33 | 9 | 1.622 | 1.508 | 80 | 34 |
| Pistas y pabellones | | | | | | | | | | | | |
| polideportivos | 236 | 236 | - | - | 105 | 105 | - | - | 341 | 341 | - | - |
| Pistas de tenis | 37 | 37 | - | - | 59 | 59 | - | - | 96 | 96 | - | - |
| Pistas de petanca | 11 | 11 | - | - | 1 | 1 | - | - | 12 | 12 | - | - |
| Frontones y pabellones | | | | | | | | | | | | |
| con frontón | 140 | 140 | - | - | 22 | 22 | - | - | 162 | 162 | - | - |
| Pistas de pádel | - | - | - | - | 6 | 6 | - | - | 6 | 6 | - | - |
| Pistas de squash | 2 | 2 | - | - | 14 | 14 | - | - | 16 | 16 | - | - |
| Campos | 13 | 13 | - | - | 10 | 10 | - | - | 23 | 23 | - | - |
| Campos de fútbol | 52 | 52 | - | - | 24 | 24 | - | - | 76 | 76 | - | - |
| Pistas de atletismo | 5 | 5 | - | - | 2 | 2 | - | - | 7 | 7 | - | - |
| Piscinas | 117 | 117 | - | - | 172 | 172 | - | - | 289 | 289 | - | - |
| Salas | 83 | 83 | - | - | 127 | 127 | - | - | 210 | 210 | - | - |
| Singulares y otros (2) | 466 | 394 | 47 | 25 | 259 | 217 | 33 | 9 | 725 | 611 | 80 | 34 |

FUENTE: Censo de Instalaciones deportivas. Consejo Superior de Deportes.

(1): Ver el apartado "Conceptos" al inicio del capítulo.

(2): Espacios singulares son los construidos con características adaptadas a cada tipo como: Campos de tiro, de esquí, aeromodelismo, motocross, golf, boleras, hípica, etc.

9.3.2 TIPOS DE ESPACIOS DEPORTIVOS POR ZONAS. AÑO 2012

| | Pistas y pabell. polidep. | Fronton. y pabell. con frontón | Pistas de petanca | Pistas de tenis | Salas | Campos fútbol | Campos fútbol | Pistas atletismo | Piscinas (vasos) | Pistas de squash | Singu- lares(1) y Otros |
|--------------------------|---------------------------|--------------------------------|-------------------|-----------------|-------|---------------|---------------|------------------|------------------|------------------|-------------------------|
| TOTAL | 341 | 162 | 12 | 96 | 210 | 76 | 23 | 7 | 289 | 16 | 731 |
| Alfaro | 14 | 2 | 1 | 5 | 6 | 2 | - | 2 | 5 | - | 20 |
| Arnedo | 16 | 3 | - | 4 | 9 | 3 | 1 | - | 5 | 4 | 28 |
| Calahorra | 30 | 6 | 2 | 10 | 22 | 7 | - | 1 | 10 | 2 | 54 |
| Cervera del Río Alhama | 5 | 4 | - | 2 | - | 1 | - | - | 4 | - | 9 |
| Haro | 11 | 4 | - | 5 | 6 | 6 | - | 1 | 11 | - | 33 |
| Logroño | 126 | 17 | 2 | 42 | 114 | 17 | 5 | 3 | 90 | 8 | 215 |
| Murillo de Río Leza | 1 | 1 | - | - | - | - | - | - | 1 | - | 3 |
| Nájera | 9 | 3 | 1 | - | 8 | 4 | 1 | - | 5 | 1 | 16 |
| Sto. Domingo de la Calz. | 11 | 2 | 1 | 3 | 10 | 5 | - | 1 | 11 | - | 26 |
| Torrejilla en Cameros | 2 | 1 | - | - | - | - | - | - | 3 | - | 5 |

FUENTE: Censo de Instalaciones deportivas. Consejo Superior de Deportes.

(1): En este caso incluyen, además, pistas de pádel.

9.4 EDUCACIÓN, CULTURA Y DEPORTES. OCIO

9.4.1 CANTIDADES JUGADAS, GASTO REAL (1) Y VALORES MEDIOS/HABITANTE

Unidades: cantidades jugadas y gasto real: millones de euros; valor medio por habitante: euros

| | LA RIOJA | | | | ESPAÑA | | | |
|--------------------------------|--------------------|----------------|-----------------------|------------|--------------------|----------------|-----------------------|------------|
| | Cantidades jugadas | Gasto Real (1) | Valor medio/habitante | | Cantidades jugadas | Gasto Real (1) | Valor medio/habitante | |
| | | | Cant. Jug. | Gasto real | | | Cant. Jug. | Gasto real |
| AÑO 2011 | | | | | | | | |
| TOTAL | 171 | 79 | 529,49 | 244,62 | 26.275 | 9.084 | 556,79 | 192,50 |
| JUEGOS GESTIÓN PRIVADA | 84 | 28 | 260,10 | 86,70 | 13.020 | 4.093 | 275,90 | 86,73 |
| Casinos | 10 | 2 | 30,96 | 6,19 | 1.612 | 340 | 34,16 | 7,20 |
| Bingos | 12 | 4 | 37,16 | " | 2.019 | 727 | 42,78 | 15,41 |
| Máquinas 'B' (2) | 62 | 26 | 191,98 | 80,51 | 9.389 | 3.026 | 198,96 | 64,12 |
| LOTERÍAS Y APUESTAS DEL ESTADO | 76 | 45 | 235,33 | 139,34 | 9.722 | 3.821 | 206,02 | 80,97 |
| Juegos Pasivos (3) | 44 | " | 136,24 | " | 5.268 | 1.743 | 111,63 | 36,94 |
| Juegos Activos (4) | 32 | " | 99,09 | " | 4.454 | 2.078 | 94,38 | 44,03 |
| ONCE | 11 | 6 | 34,06 | 18,58 | 1.956 | 1.051 | 41,45 | 22,27 |
| Cupón | 9 | 5 | 27,87 | 15,48 | 1.612 | 902 | 34,16 | 19,11 |
| ON LINE (5) | " | " | " | " | 1.575 | 115 | 33,38 | 2,44 |
| AÑO 2012 | | | | | | | | |
| TOTAL | 145 | 68 | 448,07 | 210,13 | 25.988 | 8.674 | 549,83 | 183,52 |
| JUEGOS GESTIÓN PRIVADA | 62 | 19 | 191,59 | 58,71 | 12.092 | 3.697 | 255,83 | 78,22 |
| Casinos | 9 | 2 | 27,81 | 6,18 | 1.490 | 307 | 31,52 | 6,50 |
| Bingos | 12 | 4 | 37,08 | " | 1.842 | 637 | 38,97 | 13,48 |
| Máquinas 'B' (2) | 41 | 17 | 126,70 | 52,53 | 8.515 | 2.753 | 180,15 | 58,25 |
| Salas de juego | " | " | " | " | 245 | " | 5,18 | " |
| LOTERÍAS Y APUESTAS DEL ESTADO | 72 | 43 | 222,49 | 132,88 | 9.253 | 3.793 | 195,77 | 80,25 |
| Juegos Pasivos (3) | 42 | " | 129,79 | " | 5.016 | 1.695 | 106,12 | 35,86 |
| Juegos Activos (4) | 30 | " | 92,70 | " | 4.237 | 2.098 | 89,64 | 44,39 |
| ONCE | 11 | 6 | 33,99 | 18,54 | 1.914 | 1.018 | 40,49 | 21,54 |
| Cupón | 9 | 5 | 27,81 | 15,45 | 1.529 | 853 | 32,35 | 18,05 |
| ON LINE (5) | " | " | " | " | 2.728 | 117 | 57,72 | 2,48 |

FUENTE: Memoria Anual. DGOJ. Ministerio de Hacienda y Administraciones Públicas.

(1): El gasto real es la cantidad jugada menos los premios obtenidos.

(2): Las Máquinas 'B' son las máquinas que a cambio del precio de la partida, conceden al usuario un tiempo de juego y, eventualmente, de acuerdo con el programa de juego, un premio en metálico, según art. 5 del R.D. 2110/1998 de 2 de octubre.

(3): "Juegos Pasivos" se refiere a la Lotería Nacional del jueves y sábado.

(4): "Juegos Activos" se refiere a Quiniela, Quinigo!, conjunto de la Primitiva (Lotería Primitiva, Gordo de la Primitiva, Bono-Loto, Euromillones), Lototurf y Quintuple Plus.

(5): Datos de junio a diciembre del año en curso.



10. CONSTRUCCIÓN Y URBANISMO

Conceptos

Vivienda protegida. Es aquella que ha recibido cualquier tipo de subvención a su construcción, independientemente del organismo que la conceda, y donde se tienen en cuenta limitaciones de superficie y precios máximos.

Vivienda libre. Es aquella que en el momento de la tasación no es vivienda protegida.

Vivienda colectiva: edificio de uso mayoritariamente residencial que dispone de acceso y servicios comunes para más de dos viviendas

Licitación Oficial. Demanda de obras de construcción por parte de las Administraciones Públicas (Central, Autonómica y Local). Se obtiene mediante registro y la agregación de todos los anuncios de licitaciones que aparecen en los boletines oficiales y cuya apertura de pliegos se ha efectuado en el año que se indica.

Edificios destinados a vivienda. Se define como vivienda a un recinto con una o varias piezas de habitación y anejos que puede ocupar la totalidad de un edificio o parte del mismo, estando en este caso estructuralmente separada e independiente del resto. Está concebida para ser habilitada por personas, generalmente familias de uno o varios miembros y está dotada de acceso directo desde la vía pública o desde recintos comunes privados.

Edificio residencial. Un edificio es residencial cuando está destinado principalmente (al menos en un 50% de su superficie útil excluidos bajos y sótanos) a que en él habiten personas, con independencia de que cumpla otra función secundaria y de que quienes residan en él lo hagan con carácter eventual o permanente. Estos edificios pueden ser destinados a vivienda y a residencia colectiva.

- **Destinados a vivienda.** Edificios que se construyen para albergar una o más viviendas destinadas a residencia familiar. Lo que diferencia a las viviendas de las residencias colectivas es que aquéllas poseen una casi absoluta autonomía física y funcional sin que existan otros servicios comunes que los propios de una casa normal de vecindad: portería, escaleras, ascensor,... tal vez piscina o jardines. Estos edificios pueden ser de 1 ó de 2 ó más viviendas. Entre los primeros se pueden distinguir: Aislados y Adosados.
- **Destinados a residencia colectiva.** Edificios habilitados para ser ocupados por personas con sólo una relativa autonomía, por lo que deben disponer de una serie de servicios comunes que son utilizados indistintamente por todos los residentes del edificio: comedor, biblioteca, bar, sala de ocio, etc. Si en estos edificios se reside por periodos largos o indefinidos deben ser considerados como destinados a residencia colectiva permanente, y en caso contrario como residencia colectiva eventual. Aunque la diferencia entre permanente y eventual es a veces difícil de establecer en la práctica, un posible criterio de distinción se derivaría de la forma de pago: Si generalmente se paga el alojamiento por meses o por temporadas se considerará la residencia como permanente, y si el pago es por días como eventual.

Censo de Población y Viviendas 2011. Los datos de edificios provienen del Censo de Edificios, que forma parte del conjunto de operaciones que constituyen los Censos de Población y Viviendas 2011.

El marco metodológico general en el que se desarrolla esta operación para España está fijado por las recomendaciones de la Conferencia de Estadísticos Europeos para la ronda censal de 2010.

La población objeto de estudio de este censo es el conjunto de edificios del territorio nacional que contienen al menos una vivienda, siendo la fecha de referencia censal el 1 de noviembre de 2011.

El Censo de Edificios de 2011 consiste en el recuento y georreferenciación de todos los edificios del territorio nacional que estén terminados en la fecha de referencia censal y contengan alguna vivienda, con enumeración de los inmuebles (sean viviendas o locales) situados en ellos y determinación de sus características básicas.

Igualmente se presentan datos sobre características de las viviendas (equipamiento, instalaciones, tamaño) y sobre las personas que viven en ellas.

- Inmueble: cada uno de los huecos que configuran los edificios, ya sean viviendas o locales.
- Vivienda familiar: vivienda destinada a ser habitada por una o varias personas, no necesariamente unidas por parentesco, y que no constituyen un colectivo.
- Establecimiento colectivo (o vivienda colectiva): vivienda destinada a ser habitada por un colectivo, es decir, un grupo de personas sometidas a una autoridad o régimen común no basado en lazos familiares ni de convivencia, como por ejemplo residencias de personas mayores, cuarteles, conventos, instituciones para personas con discapacidad, cárceles,...
- Vivienda principal: Vivienda familiar que es la residencia habitual de sus ocupantes. Las viviendas principales pueden ser convencionales (se encuentran en edificios) o alojamientos. Un alojamiento es una vivienda familiar con la particularidad de ser móvil, semipermanente o improvisada o que no ha sido concebida con fines residenciales pero que constituye la residencia de una o varias personas. Los alojamientos no están ubicados en edificios por lo que no forman parte de los inmuebles.
- Vivienda secundaria: Si está destinada a ser ocupada sólo ocasionalmente (por ejemplo durante las vacaciones o fines de semana) o si se utiliza de manera continuada y no estacional pero sin ser residencia habitual (por ejemplo para alquileres sucesivos de corta duración).
- Vivienda vacía: Cuando permanece sin ser ocupada, está disponible para venta o alquiler o incluso abandonada.

Ley 5/2006, de 2 de mayo, de Ordenación del Territorio y Urbanismo de La Rioja (LOTUR) y Ley 10/1998, de 2 de julio, de Ordenación del Territorio y Urbanismo de La Rioja (LOTUR 1988). Son las normas que regulan las actuaciones y asentamientos en el territorio así como la actividad urbanística municipal, con el objetivo de conseguir un desarrollo equilibrado y sostenible en región.

Plan General Municipal (PGM). Es un instrumento de ordenación integral de uno o varios municipios; tiene por objeto la clasificación del suelo para el establecimiento del régimen jurídico correspondiente, la definición de los elementos esenciales de la estructura general y orgánica del territorio, el modelo de ciudad y de los asentamientos urbanos, los criterios para su desarrollo y la determinación de los espacios y elementos de especial protección.

Plan de Ordenación del Suelo Urbano (POSU). Instrumento de ordenación urbanística recogido en la Ley 10/1998, de 2 de Julio, de ordenación del territorio y urbanismo de La Rioja. El Plan de Ordenación del Suelo Urbano clasifica el suelo en urbano y no urbanizable, determinando el ámbito territorial de cada una de las distintas clases de suelo. Incluye además la ordenación detallada del suelo urbano y establece las determinaciones orientadas a promover su desarrollo y ejecución.

10.1 CONSTRUCCIÓN Y URBANISMO. ACTIVIDAD CONSTRUCTORA

10.1.1 CONSTRUCCIÓN DE VIVIENDAS

Unidades: Número de viviendas

| | LA RIOJA | | | | | ESPAÑA |
|-----------------------------|----------|-------|-------|-------|-------|---------|
| | 2007 | 2008 | 2009 | 2010 | 2011 | 2011 |
| TOTAL DE VIVIENDAS | | | | | | |
| Iniciadas | 5.258 | 3.292 | 1.228 | 2.525 | 630 | 86.957 |
| Terminadas | 5.834 | 7.100 | 5.204 | 3.412 | 2.398 | 179.351 |
| Viviendas protegidas | | | | | | |
| Iniciadas | 488 | 843 | 434 | 1.406 | 57 | 35.001 |
| Terminadas | 803 | 724 | 964 | 519 | 251 | 58.308 |
| Viviendas libres | | | | | | |
| Iniciadas | 5.048 | 2.449 | 794 | 1.119 | 573 | 51.956 |
| Terminadas | 5.208 | 6.376 | 4.240 | 2.893 | 2.147 | 121.043 |

FUENTE: Ministerio de Fomento.

G.10.1 Evolución de las viviendas iniciadas y terminadas en La Rioja

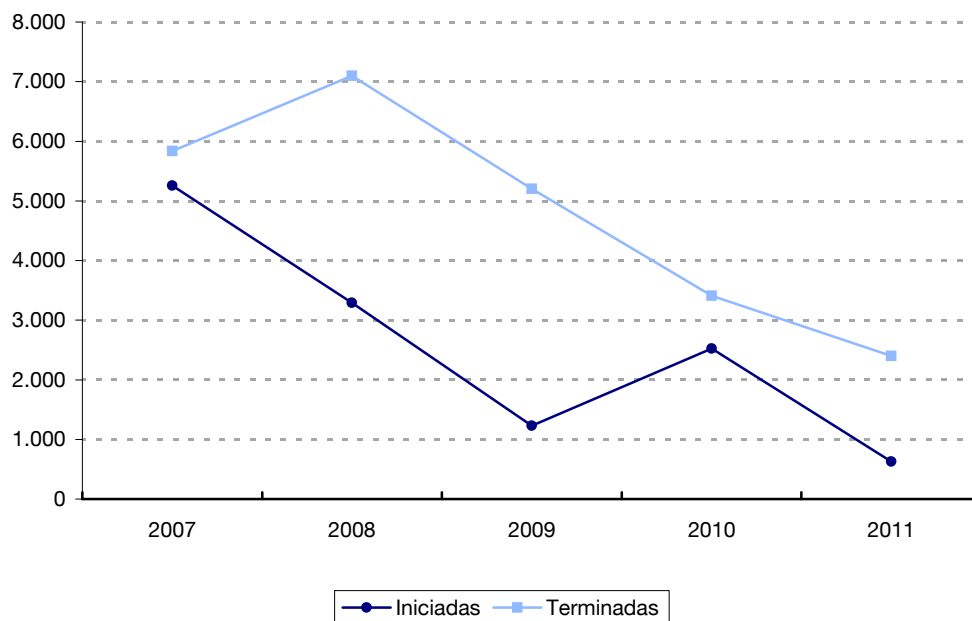

10.1 CONSTRUCCIÓN Y URBANISMO. ACTIVIDAD CONSTRUCTORA

10.1.2 VENTAS DE CEMENTO

Unidades: Tm

| | LA RIOJA | | | | | ESPAÑA |
|--|----------|------|------|------|------|--------|
| | 2007 | 2008 | 2009 | 2010 | 2011 | 2011 |

VENTAS DE CEMENTO GRIS, ALUMINOSO Y BLANCO

| | | | | | | |
|----------|---------|---------|---------|---------|---------|------------|
| Total | 451.540 | 356.761 | 238.618 | 247.763 | 171.045 | 17.488.547 |
| En sacos | 46.687 | 47.540 | 35.626 | 22.777 | 12.322 | 3.007.227 |
| A granel | 404.853 | 309.221 | 202.992 | 224.986 | 158.723 | 14.481.321 |

FUENTE: OFICEMEN.

G.10.2 Evolución de las ventas de cemento

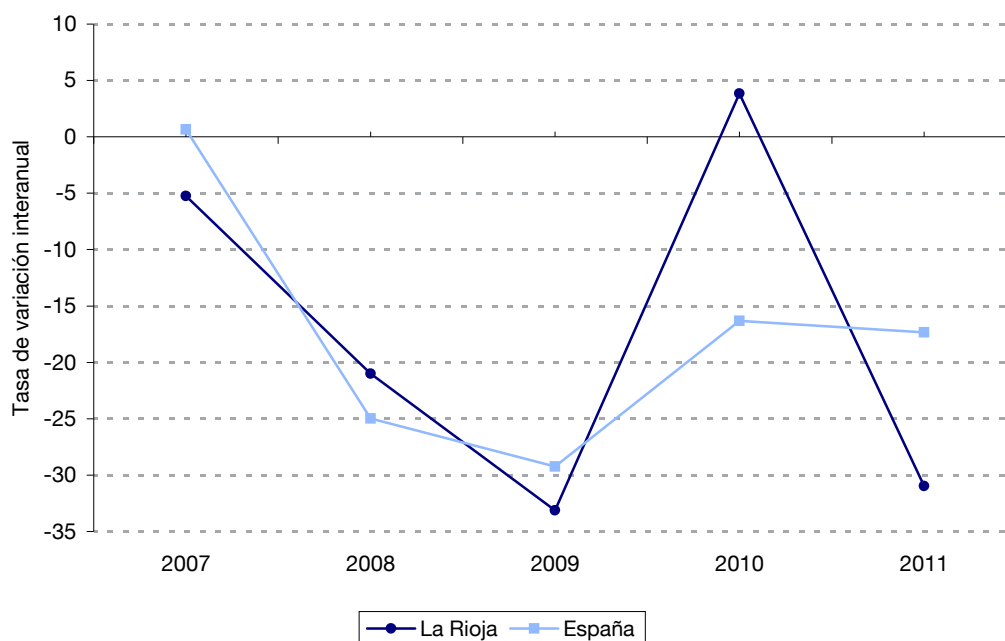

10.1 CONSTRUCCIÓN Y URBANISMO. ACTIVIDAD CONSTRUCTORA**10.1.3 LICITACIÓN OFICIAL POR AGENTE CONTRATANTE***Unidades: Miles de euros*

| | LA RIOJA | | | | | ESPAÑA |
|-----------------------------------|----------|---------|---------|--------|--------|-----------|
| | 2008 | 2009 | 2010 | 2011 | 2012 | 2012 |
| ADMINISTRACIONES PÚBLICAS | | | | | | |
| Construcción | 212.748 | 386.352 | 123.293 | 80.962 | 68.646 | 5.931.005 |
| Edificación | 62.325 | 108.047 | 56.474 | 30.597 | 38.910 | 1.763.890 |
| Ingeniería civil | 150.423 | 278.305 | 66.819 | 50.364 | 29.737 | 4.167.116 |
| Estado y Seguridad Social | | | | | | |
| Construcción | 82.673 | 170.447 | 3.485 | 4.319 | 1.795 | 2.257.526 |
| Edificación | 13.370 | 10.361 | 1.044 | 1.949 | 818 | 318.501 |
| Ingeniería civil | 69.303 | 160.086 | 2.441 | 2.370 | 977 | 1.939.025 |
| Entes Territoriales | | | | | | |
| Construcción | 130.076 | 215.905 | 119.808 | 76.643 | 66.852 | 3.673.479 |
| Edificación | 48.956 | 97.686 | 55.431 | 28.648 | 38.092 | 1.445.389 |
| Ingeniería civil | 81.120 | 118.219 | 64.378 | 47.995 | 28.760 | 2.228.091 |
| GRUPO DE FOMENTO | | | | | | |
| Construcción | 66.252 | 157.666 | 1.287 | 1.609 | 208 | 1.957.366 |
| Edificación | 7.045 | 3.071 | - | 1.265 | 208 | 167.362 |
| Ingeniería civil | 59.207 | 154.595 | 1.287 | 345 | - | 1.790.004 |
| Ministerio y Organismos Autónomos | | | | | | |
| Construcción | 45.001 | 150 | 447 | 1.265 | - | 145.492 |
| Edificación | - | - | - | 1.265 | - | - |
| Ingeniería civil | 45.001 | 150 | 447 | - | - | 145.492 |
| Entidades Públicas Estatales | | | | | | |
| Construcción | 21.251 | 157.516 | 840 | 345 | 208 | 1.811.874 |
| Edificación | 7.045 | 3.071 | - | - | 208 | 167.364 |
| Ingeniería civil | 14.206 | 154.445 | 840 | 345 | - | 1.644.513 |

FUENTE: Ministerio de Fomento.

10.1 CONSTRUCCIÓN Y URBANISMO. ACTIVIDAD CONSTRUCTORA**10.1.4 LICITACIÓN OFICIAL DE TODAS LAS ADMINISTRACIONES POR TIPO DE OBRA***Unidades: Miles de euros*

| | LA RIOJA | | | | | ESPAÑA |
|---------------------|----------|---------|---------|--------|--------|-----------|
| | 2008 | 2009 | 2010 | 2011 | 2012 | 2012 |
| TOTAL | 306.904 | 445.241 | 156.585 | 78.556 | 76.442 | 7.442.417 |
| EDIFICACIÓN | 79.173 | 120.360 | 67.601 | 26.468 | 41.029 | 2.195.046 |
| Vivienda | 670 | - | 4.710 | 1.471 | 636 | 234.129 |
| Equipamiento Social | 52.203 | 90.950 | 59.336 | 24.178 | 4.418 | 1.499.665 |
| Docentes | 18.444 | 11.931 | 24.133 | 9.182 | 734 | 603.949 |
| Sanitarias | 2.848 | 10.967 | 8.653 | 915 | 209 | 131.352 |
| Deportivas | 7.052 | 23.912 | 5.696 | 2.855 | 1.541 | 173.776 |
| Varias | 23.859 | 44.139 | 20.854 | 11.225 | 1.934 | 590.587 |
| Resto Edificación | 26.300 | 29.411 | 3.555 | 819 | 35.975 | 461.252 |
| Administrativas | 11.673 | 11.907 | 2.085 | 819 | 35.773 | 226.506 |
| Industriales | 798 | 14.540 | 1.470 | - | - | 71.512 |
| Terminales | 13.829 | 2.964 | - | - | 203 | 163.234 |
| OBRA CIVIL | 227.731 | 324.881 | 88.984 | 52.087 | 35.413 | 5.247.370 |
| Urbanización | 124.617 | 81.584 | 40.475 | 13.901 | 10.130 | 988.973 |
| Hidráulicas | 36.875 | 37.002 | 20.625 | 16.605 | 14.420 | 1.101.570 |
| Medio Ambiente | 1.261 | 7.341 | 6.084 | 3.887 | 4.826 | 104.370 |
| Transportes | 64.978 | 198.954 | 21.801 | 17.695 | 6.038 | 3.052.457 |
| Carreteras | 63.869 | 44.509 | 21.463 | 17.695 | 6.038 | 1.010.066 |
| Ferrocarriles | 1.109 | 154.445 | 338 | - | - | 1.761.055 |
| Puertos | - | - | - | - | - | 281.336 |

FUENTE: SEOPAN.

10.1 CONSTRUCCIÓN Y URBANISMO. ACTIVIDAD CONSTRUCTORA**10.1.5 LICITACIÓN OFICIAL DE LA ADMINISTRACIÓN AUTONÓMICA POR TIPO DE OBRA***Unidades: Miles de euros*

| | LA RIOJA | | | | | ESPAÑA |
|---------------------|----------|---------|--------|--------|--------|-----------|
| | 2008 | 2009 | 2010 | 2011 | 2012 | 2012 |
| TOTAL | 51.110 | 148.097 | 74.991 | 29.257 | 49.870 | 2.198.412 |
| EDIFICACIÓN | 23.083 | 47.716 | 36.735 | 13.212 | 37.007 | 967.804 |
| Vivienda | - | - | 4.710 | 1.471 | 606 | 126.367 |
| Equipamiento Social | 20.257 | 28.575 | 31.008 | 11.336 | 1.081 | 738.451 |
| Docentes | 12.647 | 3.832 | 17.169 | 8.767 | 543 | 509.721 |
| Sanitarias | 1.537 | 6.626 | 7.532 | 110 | - | 114.811 |
| Deportivas | 587 | 9.171 | - | - | 26 | 9.237 |
| Varias | 5.486 | 8.947 | 6.306 | 2.460 | 512 | 104.683 |
| Resto Edificación | 2.826 | 19.140 | 1.018 | 404 | 35.320 | 102.985 |
| Administrativas | 2.584 | 5.500 | 554 | 404 | 35.320 | 82.639 |
| Industriales | 242 | 13.469 | 464 | - | - | 11.699 |
| Terminales | - | 171 | - | - | - | 8.647 |
| OBRA CIVIL | 28.027 | 100.382 | 38.256 | 16.046 | 12.863 | 1.230.608 |
| Urbanización | 4.983 | 41.644 | 13.217 | 3.416 | 706 | 128.859 |
| Hidráulicas | 3.819 | 10.751 | 8.564 | 4.477 | 1.294 | 316.267 |
| Medio Ambiente | 892 | 6.498 | 4.092 | 3.504 | 4.826 | 43.433 |
| Transportes | 18.333 | 41.488 | 12.383 | 4.650 | 6.038 | 742.048 |
| Carreteras | 18.333 | 41.488 | 12.383 | 4.650 | 6.038 | 277.466 |
| Ferrocarriles | - | - | - | - | - | 436.146 |
| Puertos | - | - | - | - | - | 28.436 |

FUENTE: SEOPAN.

10.1 CONSTRUCCIÓN Y URBANISMO. ACTIVIDAD CONSTRUCTORA

10.1.6 LICITACIÓN OFICIAL DE OBRAS POR ORGANISMOS

Unidades: Miles de euros

| | LA RIOJA | | | | | ESPAÑA | |
|---------------------------|----------|---------|---------|--------|--------|-----------|--|
| | 2008 | 2009 | 2010 | 2011 | 2012 | 2012 | |
| TOTAL | 306.904 | 445.241 | 156.585 | 78.556 | 76.442 | 7.442.417 | |
| Administración Central | 164.622 | 171.964 | 12.692 | 16.384 | 3.721 | 2.717.741 | |
| Administración Autonómica | 51.110 | 148.097 | 74.991 | 29.257 | 49.870 | 2.198.412 | |
| Administración Local | 91.172 | 125.180 | 68.902 | 32.914 | 22.851 | 2.526.264 | |

FUENTE: SEOPAN.

G.10.3 Licitación oficial de obras por organismos. Año 2012

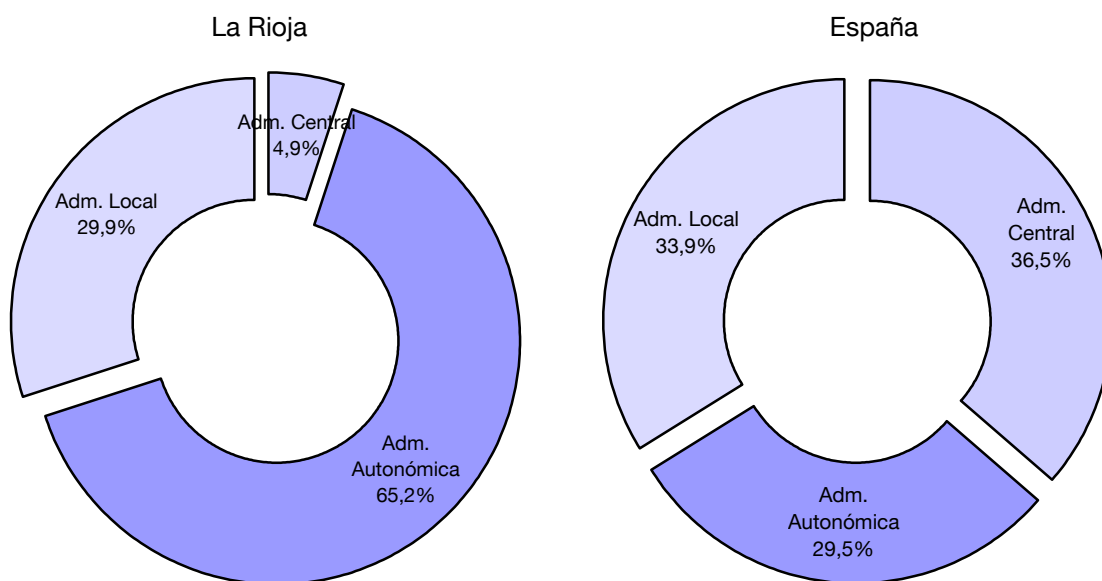

10.1 CONSTRUCCIÓN Y URBANISMO. ACTIVIDAD CONSTRUCTORA**10.1.7 LICENCIAS DE OBRA. DATOS GENERALES**

| | LA RIOJA | | | | | ESPAÑA |
|---|----------|------|-------|------|------|--------|
| | 2008 | 2009 | 2010 | 2011 | 2012 | 2012 |
| EDIFICACIÓN DE NUEVA PLANTA | | | | | | |
| Edificios a construir | | | | | | |
| Residenciales | 455 | 233 | 179 | 186 | 83 | 21.038 |
| No Residenciales | 176 | 124 | 109 | 55 | 66 | 7.918 |
| Superficie a construir (miles de m ²) | | | | | | |
| Residenciales | 328 | 181 | 217 | 92 | 134 | 11.585 |
| No Residenciales | 164 | 141 | 122 | 36 | 42 | 6.368 |
| Nº de Viviendas | 2.037 | 807 | 1.268 | 424 | 663 | 57.543 |
| OBRAS DE REHABILITACIÓN | | | | | | |
| Edificios | 127 | 174 | 107 | 117 | 83 | 29.154 |
| Nº de Viviendas | 109 | 35 | 46 | 18 | 58 | 7.456 |
| OBRAS DE DEMOLICIÓN | | | | | | |
| Edificios | 149 | 89 | 78 | 68 | 33 | 6.941 |
| Nº de Viviendas | 190 | 85 | 65 | 75 | 43 | 7.509 |

FUENTE: Anuario Estadístico. Ministerio de Fomento.

10.1 CONSTRUCCIÓN Y URBANISMO. ACTIVIDAD CONSTRUCTORA**10.1.8 LICENCIAS DE OBRA. Nº Y SUPERFICIE DE LOS EDIFICIOS A CONSTRUIR SEGÚN DESTINO***Unidades: Superficie en miles de m²*

| | LA RIOJA | | | | | ESPAÑA | |
|-----------------------------------|----------|------|------|------|------|--------|--|
| | 2008 | 2009 | 2010 | 2011 | 2012 | 2012 | |
| EDIFICACIÓN RESIDENCIAL | | | | | | | |
| Vivienda familiar | | | | | | | |
| Número | 454 | 232 | 179 | 185 | 77 | 20.923 | |
| Superficie | 322 | 180 | 217 | 92 | 132 | 11.352 | |
| Residencia Colectiva | | | | | | | |
| Permanente | | | | | | | |
| Número | 1 | - | - | - | 1 | 29 | |
| Superficie | 6 | 6 | - | - | 1 | 112 | |
| Eventual | | | | | | | |
| Número | - | 1 | - | 1 | 5 | 86 | |
| Superficie | - | 1 | - | - | 1 | 121 | |
| EDIFICACIÓN NO RESIDENCIAL | | | | | | | |
| Explotación Agrícola y Pesquera | | | | | | | |
| Número | 59 | 37 | 10 | 11 | 31 | 2.307 | |
| Superficie | 14 | 16 | 3 | 4 | 13 | 1.214 | |
| Industria | | | | | | | |
| Número | 20 | 33 | 61 | 1 | 11 | 1.211 | |
| Superficie | 24 | 50 | 94 | 2 | 13 | 1.619 | |
| Transporte y Comunicaciones | | | | | | | |
| Número | - | 1 | 1 | 1 | - | 147 | |
| Superficie | - | 2 | 2 | 3 | - | 40 | |
| Almacenes | | | | | | | |
| Número | 73 | 45 | 34 | 36 | 13 | 2.372 | |
| Superficie | 96 | 61 | 16 | 25 | 9 | 761 | |
| Servicios Burocráticos (Oficinas) | | | | | | | |
| Número | 20 | - | - | 1 | - | 175 | |
| Superficie | 18 | - | - | - | - | 646 | |
| Servicios Comerciales | | | | | | | |
| Número | 2 | 5 | - | - | - | 511 | |
| Superficie | 7 | 6 | - | - | - | 905 | |
| Otros | | | | | | | |
| Número | 2 | 3 | 3 | 5 | 11 | 1.195 | |
| Superficie | 4 | 6 | 7 | 3 | 7 | 1.184 | |

FUENTE: Anuario Estadístico. Ministerio de Fomento.

10.1 CONSTRUCCIÓN Y URBANISMO. ACTIVIDAD CONSTRUCTORA**10.1.9 VISADOS DE DIRECCIÓN DE OBRA. DATOS GENERALES**

| | LA RIOJA | | | | | ESPAÑA |
|--|----------|---------|---------|---------|---------|------------|
| | 2008 | 2009 | 2010 | 2011 | 2012 | 2012 |
| OBRA NUEVA | | | | | | |
| Número de edificios | 476 | 249 | 256 | 231 | 137 | 20.758 |
| Destinados a uso residencial | 407 | 187 | 174 | 198 | 113 | 16.242 |
| Unifamiliares | 264 | 137 | 131 | 155 | 92 | 14.515 |
| Adosados | 70 | 12 | 11 | 50 | 17 | 2.357 |
| Aislados | 194 | 125 | 120 | 105 | 75 | 12.158 |
| En bloque | 138 | 50 | 43 | 43 | 20 | 1.692 |
| Colectivos | 5 | - | - | - | 1 | 35 |
| Servicios comerciales | 8 | 10 | 8 | 4 | 9 | 1.625 |
| Otros destinos | 61 | 52 | 74 | 29 | 15 | 2.891 |
| Superficie a construir (m ²) | 620.772 | 200.402 | 239.584 | 201.367 | 151.020 | 12.524.764 |
| Edificios de uso residencial | 552.054 | 145.094 | 159.573 | 157.356 | 110.640 | 8.572.500 |
| Servicios comerciales | 938 | 7.766 | 8.324 | 2.770 | 23.605 | 1.263.859 |
| Otros destinos | 67.780 | 47.542 | 71.687 | 41.241 | 16.775 | 2.688.405 |
| AMPLIACIÓN | | | | | | |
| Número de edificios | 36 | 33 | 19 | 30 | 7 | 3.263 |
| Destinados a vivienda | 18 | 16 | 9 | 17 | 2 | 2.423 |
| Otros destinos | 18 | 17 | 10 | 13 | 5 | 840 |
| Superficie a construir (m ²) | 19.365 | 7.768 | 4.999 | 8.845 | 4.469 | 1.031.747 |
| Edificios de viviendas | 3.850 | 2.924 | 1.583 | 4.199 | 184 | 348.708 |
| Otros destinos | 15.515 | 4.844 | 3.416 | 4.646 | 4.285 | 683.039 |
| REFORMA Y/O RESTAURACIÓN DE EDIFICIOS | | | | | | |
| Total | 370 | 356 | 304 | 223 | 199 | 27.674 |
| Destinados a vivienda | 268 | 269 | 212 | 176 | 150 | 22.934 |
| Otros destinos | 102 | 87 | 92 | 47 | 49 | 4.740 |

FUENTE: Anuario Estadístico. Ministerio de Fomento.

10.1 CONSTRUCCIÓN Y URBANISMO. ACTIVIDAD CONSTRUCTORA**10.1.10 VISADOS DE DIRECCIÓN DE OBRA. VIVIENDAS SEGÚN TIPO DE OBRA Y CLASE DE PROMOTOR***Unidades: Número de viviendas*

| | LA RIOJA | | | | | ESPAÑA |
|--|----------|------|------|------|------|--------|
| | 2008 | 2009 | 2010 | 2011 | 2012 | 2012 |
| TIPO DE OBRA | | | | | | |
| Obra nueva | 3.295 | 711 | 891 | 850 | 512 | 44.162 |
| Edificios de viviendas | 3.294 | 711 | 891 | 850 | 512 | 44.126 |
| Unifamiliar | 264 | 137 | 131 | 155 | 92 | 14.515 |
| En bloque | 3.030 | 574 | 760 | 695 | 420 | 29.611 |
| Otros | 1 | - | - | - | - | 36 |
| Ampliación | 21 | 20 | 9 | 18 | 2 | 2.487 |
| Reforma y/o restauración | 269 | 270 | 212 | 176 | 151 | 23.007 |
| SEGÚN CLASE DE PROMOTOR | | | | | | |
| Personas físicas y comunidad de propietarios | 548 | 430 | 338 | 315 | 225 | 37.937 |
| Sociedades mercantiles | 2.239 | 419 | 730 | 704 | 431 | 26.452 |
| Cooperativas | 173 | 106 | - | - | 8 | 3.144 |
| Administraciones públicas | 11 | 44 | 15 | 3 | - | 525 |
| Otros promotores | 614 | 1 | 26 | 6 | 1 | 1.598 |

*FUENTE: Anuario Estadístico. Ministerio de Fomento.***10.1.11 VISADOS DE DIRECCIÓN DE OBRA. SUPERFICIE***Unidades: m²*

| | LA RIOJA | | | | | ESPAÑA |
|---|----------|--------|--------|--------|--------|-----------|
| | 2008 | 2009 | 2010 | 2011 | 2012 | 2012 |
| SUPERFICIE MEDIA POR VIVIENDA | | | | | | |
| Obra nueva | | | | | | |
| En edificios de viviendas unifamiliares | 184 | 196 | 187 | 204 | 215 | 197 |
| En bloques de viviendas | 90 | 120 | 104 | 106 | 112 | 108 |
| En otros edificios | 318 | - | - | - | - | 154 |
| Ampliación | 138 | 127 | 158 | 201 | 92 | 127 |
| SUPERFICIE EN EDIFICIOS NO RESIDENCIALES | | | | | | |
| Total | 68.718 | 47.542 | 80.011 | 44.011 | 40.380 | 3.952.228 |
| Servicios comerciales y almacenes | 938 | 7.766 | 8.324 | 2.770 | 23.605 | 1.263.859 |
| Explotaciones agrarias y ganaderas | 3.395 | 961 | 2.931 | 361 | 719 | 138.534 |
| Industrias | 6.621 | 12.966 | 19.712 | 9.224 | - | 479.892 |
| Servicios burocráticos (oficinas) | 5.514 | 10.312 | 4.882 | 1.036 | - | 314.855 |
| Turismo, recreo y deportes | 21.156 | 4.784 | 13.641 | 5.522 | 9.432 | 558.469 |
| Servicios de transporte | 7.263 | 3.193 | - | 4.218 | - | 266.205 |
| Otros servicios | 23.831 | 15.326 | 30.521 | 20.880 | 6.624 | 930.414 |

FUENTE: Anuario Estadístico. Ministerio de Fomento.

10.1 CONSTRUCCIÓN Y URBANISMO. ACTIVIDAD CONSTRUCTORA**10.1.12 VISADOS DE DIRECCIÓN DE OBRA. OBRAS TERMINADAS SEGÚN CLASE DE PROMOTOR**

| | LA RIOJA | | | | | ESPAÑA |
|--|----------|-------|-------|-------|-------|---------|
| | 2008 | 2009 | 2010 | 2011 | 2012 | 2012 |
| Nº DE EDIFICIOS SEGÚN CLASE DE PROMOTOR | 1.120 | 906 | 754 | 537 | 470 | 53.092 |
| Personas físicas y comunidad de propietarios | 361 | 434 | 418 | 292 | 308 | 34.370 |
| Sociedades mercantiles | 694 | 409 | 260 | 177 | 115 | 14.248 |
| Cooperativas | 9 | 8 | 4 | 5 | 3 | 722 |
| Administraciones públicas | 44 | 36 | 49 | 17 | 23 | 2.057 |
| Otros promotores | 12 | 19 | 23 | 46 | 21 | 1.695 |
| Nº DE VIVIENDAS SEGÚN CLASE DE PROMOTOR | 7.841 | 4.954 | 3.667 | 2.224 | 1.812 | 120.206 |
| Personas físicas y comunidad de propietarios | 281 | 490 | 370 | 229 | 303 | 31.765 |
| Sociedades mercantiles | 7.444 | 4.237 | 3.168 | 1.731 | 935 | 73.812 |
| Cooperativas | 92 | 226 | 113 | 129 | 53 | 8.875 |
| Administraciones públicas | 16 | 1 | 4 | 13 | 38 | 2.416 |
| Otros promotores | 8 | - | 12 | 122 | 483 | 3.338 |

FUENTE: Anuario Estadístico. Ministerio de Fomento.

10.1.13 VIVIENDAS PROTEGIDAS. CALIFICACIONES PROVISIONALES Y DEFINITIVAS

Unidades: Número de viviendas

| | LA RIOJA | | | | | ESPAÑA |
|---|----------|------|-------|------|------|--------|
| | 2008 | 2009 | 2010 | 2011 | 2012 | 2012 |
| Solicitudes de calificación provis. (nº de viviendas) | 701 | 625 | 1.012 | 51 | 124 | 14.992 |
| Calificaciones provisionales (nº de viviendas) | 843 | 434 | 1.406 | 57 | 124 | 17.155 |
| Solicitudes de calificación definitiva | 1.108 | 651 | 446 | 315 | 776 | 44.174 |
| Calificaciones definitivas | 724 | 964 | 519 | 251 | 410 | 53.332 |

FUENTE: Ministerio de Fomento.

10.1.14 MUNICIPIOS CON PLANEAMIENTO URBANÍSTICO POR TIPOS

Unidades: Número de municipios

| | 2008 | 2009 | 2010 | 2011 | 2012 |
|--|------|------|------|------|------|
| Plan General Municipal (PGM) (Adaptados a la LOTUR 2006) | 2 | 8 | 12 | 21 | 25 |
| Plan General Municipal (PGM) (Adaptados a la LOTUR 1998) | 78 | 77 | 76 | 75 | 75 |
| Plan de Ordenación Suelo Urbano (POSU) (Adaptados a la LOTUR 1998) | 9 | 9 | 9 | 9 | 9 |
| Sin adaptar a la LOTUR 1998 | 45 | 41 | 40 | 37 | 33 |
| Sin planeamiento urbano | 40 | 39 | 37 | 32 | 32 |

FUENTE: Consejería de Obras Públicas, Política Local y Territorial.

NOTAS: LOTUR 2006: Ley 5/2006, de 2 de mayo, de Ordenación del Territorio y Urbanismo de La Rioja.
 LOTUR 1998: Ley 10/1998, de 2 de julio, de Ordenación del Territorio y Urbanismo de La Rioja.

10.1 CONSTRUCCIÓN Y URBANISMO. ACTIVIDAD CONSTRUCTORA

10.1.15 PRECIO MEDIO DEL METRO CUADRADO DE VIVIENDA

Unidades: Euros/m²

| | 2008 | 2009 | 2010 | 2011 | 2012 |
|-----------------------------------|-------|-------|-------|-------|-------|
| LA RIOJA | | | | | |
| Vivienda libre | 1.587 | 1.541 | 1.495 | 1.408 | 1.328 |
| Hasta dos años de antigüedad | 1.762 | 1.712 | 1.618 | 1.606 | 1.444 |
| Con más de dos años de antigüedad | 1.452 | 1.393 | 1.377 | 1.268 | 1.216 |
| Vivienda protegida | 1.080 | 1.049 | 1.067 | 1.087 | 1.157 |
| LOGROÑO | | | | | |
| Vivienda libre | 2.255 | 1.936 | 1.920 | 1.640 | 1.579 |
| Hasta dos años de antigüedad | 2.546 | 2.256 | " | " | " |
| Con más de dos años de antigüedad | 2.079 | 1.834 | 1.809 | 1.608 | 1.537 |
| ESPAÑA | | | | | |
| Vivienda libre | 2.071 | 1.919 | 1.843 | 1.740 | 1.588 |
| Hasta dos años de antigüedad | 2.069 | 1.923 | 1.848 | 1.758 | 1.627 |
| Con más de dos años de antigüedad | 2.068 | 1.911 | 1.841 | 1.729 | 1.575 |
| Vivienda protegida | 1.117 | 1.112 | 1.147 | 1.161 | 1.145 |

FUENTE: Ministerio de Fomento.

G.10.4 Evolución del precio medio del m² de la vivienda libre

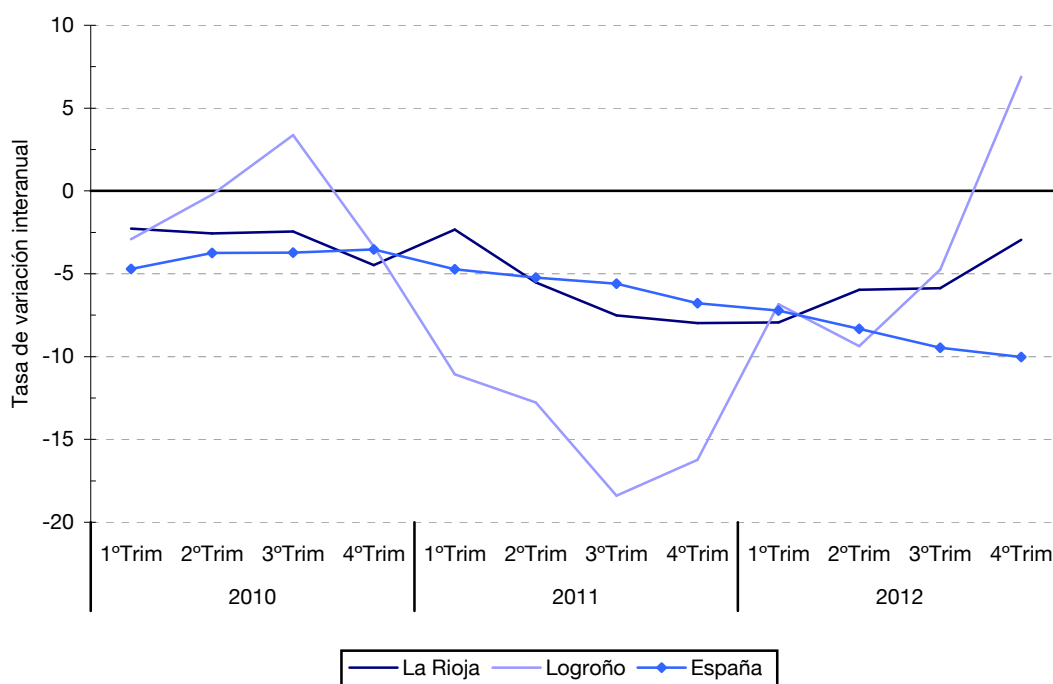

10.2 CONSTRUCCIÓN Y URBANISMO. EDIFICIOS

10.2.1 NÚMERO DE EDIFICIOS SEGÚN TIPO, POR TAMAÑO DEL MUNICIPIO Y Nº DE INMUEBLES. AÑO 2011

| | LA RIOJA | | | ESPAÑA | | |
|-------------------------|-----------------|--|-------------|-----------------|--|-------------|
| | Total edificios | Destinados ppal. o exclusivam. a viviendas | Otros fines | Total edificios | Destinados ppal. o exclusivam. a viviendas | Otros fines |
| TOTAL | 65.371 | 64.103 | 1.268 | 9.804.090 | 9.720.304 | 83.786 |
| Menos de 101 habitantes | 4.337 | 4.329 | 8 | 102.132 | 101.976 | 156 |
| De 101 a 500 | 16.242 | 16.164 | 78 | 614.703 | 613.339 | 1.364 |
| De 501 a 1.000 | 6.166 | 6.094 | 72 | 523.488 | 522.182 | 1.306 |
| De 1.001 a 2.000 | 5.681 | 5.595 | 86 | 742.628 | 740.068 | 2.560 |
| De 2.001 a 5.000 | 11.970 | 11.778 | 192 | 1.378.127 | 1.371.994 | 6.133 |
| De 5.001 a 10.000 | 7.918 | 7.742 | 176 | 1.301.458 | 1.293.060 | 8.398 |
| De 10.001 a 20.000 | 3.375 | 3.297 | 78 | 1.361.447 | 1.348.142 | 13.305 |
| De 20.001 a 50.000 | 2.976 | 2.824 | 152 | 1.509.557 | 1.495.007 | 14.550 |
| De 50.001 a 100.000 | - | - | - | 841.144 | 829.189 | 11.955 |
| Mas de 100.000 | 6.706 | 6.280 | 426 | 1.429.406 | 1.405.347 | 24.059 |

FUENTE: Censo de Población y Viviendas 2011 (datos provisionales). INE.

10.2 CONSTRUCCIÓN Y URBANISMO. EDIFICIOS**10.2.2 EDIFICIOS DESTINADOS PRINCIPAL O EXCLUSIVAMENTE A VIVIENDAS Y NÚMERO DE INMUEBLES.
AÑO 2011**

| | LA RIOJA | | ESPAÑA | |
|--|-----------|-----------|-----------|------------|
| | Edificios | Inmuebles | Edificios | Inmuebles |
| EDIFICIOS DESTINADOS PRINCIPAL O EXCLUSIVAMENTE A VIVIENDAS | 64.103 | 207.489 | 9.720.304 | 25.838.621 |
| A) SEGÚN TAMAÑO DEL MUNICIPIO | | | | |
| Menos de 101 habitantes | 4.329 | 4.802 | 101.976 | 106.482 |
| De 101 a 500 | 16.164 | 20.377 | 613.339 | 679.550 |
| De 501 a 1.000 | 6.094 | 8.197 | 522.182 | 607.652 |
| De 1.001 a 2.000 | 5.595 | 10.249 | 740.068 | 922.538 |
| De 2.001 a 5.000 | 11.778 | 25.599 | 1.371.994 | 1.934.321 |
| De 5.001 a 10.000 | 7.742 | 26.350 | 1.293.060 | 2.211.024 |
| De 10.001 a 20.000 | 3.297 | 17.478 | 1.348.142 | 2.890.181 |
| De 20.001 a 50.000 | 2.824 | 12.713 | 1.495.007 | 4.048.051 |
| De 50.001 a 100.000 | - | - | 829.189 | 3.085.025 |
| Más de 100.000 | 6.280 | 81.724 | 1.405.347 | 9.353.797 |
| B) SEGÚN AÑO DE CONSTRUCCIÓN | | | | |
| Antes de 1900 | 12.968 | 18.312 | 788.381 | 1.232.807 |
| De 1900 a 1920 | 4.152 | 7.741 | 368.522 | 641.220 |
| De 1921 a 1940 | 4.573 | 7.944 | 430.558 | 807.953 |
| De 1941 a 1950 | 4.144 | 8.861 | 462.588 | 869.797 |
| De 1951 a 1960 | 4.808 | 13.179 | 865.154 | 2.032.165 |
| De 1961 a 1970 | 4.809 | 23.269 | 1.014.556 | 3.795.699 |
| De 1971 a 1980 | 6.331 | 39.733 | 1.481.584 | 5.335.667 |
| De 1981 a 1990 | 4.904 | 18.891 | 1.357.150 | 3.383.874 |
| De 1991 a 2001 | 6.657 | 26.798 | 1.413.386 | 3.812.609 |
| De 2002 a 2006 | 5.741 | 22.701 | 880.463 | 2.250.501 |
| De 2007 a 2011 | 5.016 | 20.060 | 657.962 | 1.676.329 |
| C) SEGÚN PLANTAS SOBRE RASANTE | | | | |
| 1 | 14.297 | 15.743 | 2.790.069 | 3.008.731 |
| 2 | 27.422 | 36.200 | 4.966.936 | 6.148.253 |
| 3 | 13.377 | 30.917 | 1.096.292 | 3.090.182 |
| 4 | 3.231 | 25.830 | 338.026 | 3.144.857 |
| 5 | 2.780 | 35.569 | 233.480 | 3.270.806 |
| 6 | 1.193 | 19.039 | 124.435 | 2.194.656 |
| 7 | 715 | 13.979 | 62.878 | 1.386.408 |
| 8 | 684 | 17.616 | 50.399 | 1.339.586 |
| 9 | 174 | 4.943 | 21.805 | 664.088 |
| 10 o más | 230 | 7.653 | 35.984 | 1.591.054 |

.../...

10.2 CONSTRUCCIÓN Y URBANISMO. EDIFICIOS

10.2.2 EDIFICIOS DESTINADOS PRINCIPAL O EXCLUSIVAMENTE A VIVIENDAS Y NÚMERO DE INMUEBLES. AÑO 2011. (Continuación)

| | LA RIOJA | | ESPAÑA | |
|---|-----------|-----------|-----------|------------|
| | Edificios | Inmuebles | Edificios | Inmuebles |
| D) SEGÚN ESTADO DEL EDIFICIO | | | | |
| Ruinoso | 667 | 1.172 | 50.397 | 90.903 |
| Malo | 1.893 | 4.456 | 163.270 | 295.614 |
| Deficiente | 5.827 | 11.362 | 707.252 | 1.485.930 |
| Bueno | 55.716 | 190.499 | 8.799.385 | 23.966.174 |
| E) SEGÚN INSTALACIONES DEL EDIFICIO (%) | | | | |
| Accesible | 15,43 | 34,32 | 22,92 | 33,34 |
| Con ascensor | 9,11 | 45,81 | 6,30 | 41,16 |
| Con garaje | 26,95 | 30,47 | 34,66 | 34,37 |
| Con gas | 25,50 | 53,82 | 25,81 | 47,89 |
| Con tendido telefónico | 85,43 | 93,18 | 92,16 | 96,26 |
| Con evacuación de aguas residuales por alcantarillado | 96,36 | 98,09 | 90,17 | 95,28 |
| Con otro sistema de evacuación de aguas residuales | 2,87 | 1,59 | 9,17 | 4,41 |
| Con agua caliente central | 41,25 | 36,49 | 43,19 | 30,54 |

FUENTE: Censo de Población y Viviendas 2011 (datos provisionales). INE.

10.2 CONSTRUCCIÓN Y URBANISMO. EDIFICIOS

10.2.3 EDIFICIOS DESTINADOS PRINCIPALMENTE A VIVIENDAS, SEGÚN AÑO DE CONSTRUCCIÓN. AÑO 2011

| | TOTAL | Antes de 1900 | 1900 a 1920 | 1921 a 1940 | 1941 a 1950 | 1951 a 1960 | 1961 a 1970 | 1971 a 1980 | 1981 a 1990 | 1991 a 2001 | 2002 a 2011 |
|---|--------|------------------|----------------|----------------|----------------|----------------|----------------|----------------|----------------|----------------|----------------|
| TOTAL EDIFICIOS | 64.103 | 12.968 | 4.152 | 4.573 | 4.144 | 4.808 | 4.809 | 6.331 | 4.904 | 6.657 | 10.757 |
| A) SEGÚN PLANTAS SOBRE RASANTE | | | | | | | | | | | |
| 1 | 14.297 | 3.211 | 909 | 995 | 973 | 1.400 | 1.070 | 1.421 | 1.013 | 1.251 | 2.054 |
| 2 | 27.422 | 5.651 | 1.946 | 2.243 | 2.048 | 1.965 | 1.853 | 2.091 | 2.135 | 2.841 | 4.649 |
| 3 | 13.377 | 3.566 | 956 | 1.047 | 786 | 791 | 721 | 969 | 971 | 1.305 | 2.265 |
| 4 | 3.231 | 418 | 167 | 125 | 116 | 276 | 293 | 490 | 277 | 463 | 606 |
| 5 | 2.780 | 89 | 97 | 91 | 110 | 213 | 493 | 497 | 246 | 352 | 592 |
| 6 | 1.193 | 23 | 47 | 59 | 51 | 78 | 48 | 212 | 74 | 245 | 356 |
| 7 | 715 | 7 | 25 | 8 | 46 | 34 | 74 | 150 | 46 | 160 | 165 |
| 8 | 684 | 3 | 3 | 3 | 7 | 42 | 160 | 325 | 83 | 24 | 34 |
| 9 | 174 | - | - | - | 1 | 3 | 42 | 61 | 29 | 15 | 23 |
| 10 o más | 230 | - | 2 | 2 | 6 | 6 | 55 | 115 | 30 | 1 | 13 |
| B) SEGÚN NÚMERO DE INMUEBLES | | | | | | | | | | | |
| 1 | 46.211 | 11.024 | 3.331 | 3.724 | 3.178 | 3.402 | 2.816 | 3.425 | 3.295 | 4.339 | 7.677 |
| 2 | 4.353 | 985 | 311 | 339 | 389 | 426 | 450 | 495 | 330 | 330 | 298 |
| 3 | 1.784 | 359 | 118 | 150 | 128 | 165 | 198 | 224 | 134 | 160 | 148 |
| 4 | 1.450 | 204 | 92 | 66 | 76 | 118 | 149 | 186 | 125 | 151 | 283 |
| 5 a 9 | 4.015 | 289 | 177 | 175 | 184 | 335 | 400 | 592 | 420 | 712 | 731 |
| 10 a 19 | 4.460 | 93 | 101 | 104 | 148 | 295 | 499 | 817 | 419 | 742 | 1.242 |
| 20 a 29 | 1.193 | 13 | 13 | 11 | 35 | 46 | 171 | 335 | 116 | 179 | 274 |
| 30 a 39 | 410 | - | 4 | 3 | 3 | 17 | 86 | 158 | 34 | 39 | 66 |
| 40 o más | 227 | 1 | 5 | 1 | 3 | 4 | 40 | 99 | 31 | 5 | 38 |
| C) SEGÚN ESTADO DE EDIFICIO | | | | | | | | | | | |
| Ruinoso | 667 | 427 | 102 | 60 | 37 | 17 | 9 | 13 | 2 | - | - |
| Malo | 1.893 | 970 | 352 | 222 | 152 | 64 | 49 | 25 | 5 | 33 | 21 |
| Deficiente | 5.827 | 2.280 | 954 | 816 | 651 | 502 | 253 | 131 | 35 | 85 | 120 |
| Bueno | 55.716 | 9.291 | 2.744 | 3.475 | 3.304 | 4.225 | 4.498 | 6.162 | 4.862 | 6.539 | 10.616 |
| D) SEGÚN INSTALACIONES DEL EDIFICIO (%) | | | | | | | | | | | |
| Accesible | 15,4 | 10,1 | 7,8 | 9,2 | 7,6 | 11,0 | 10,4 | 16,0 | 15,6 | 25,3 | 28,1 |
| Con ascensor | 9,1 | 0,4 | 0,5 | 1,0 | 2,3 | 3,0 | 10,1 | 19,2 | 12,6 | 17,2 | 18,8 |
| Con garaje | 27,0 | 13,3 | 11,0 | 13,0 | 13,1 | 15,2 | 22,6 | 25,1 | 42,3 | 50,6 | 47,5 |
| Con gas | 25,5 | 9,3 | 8,3 | 11,0 | 15,5 | 23,2 | 28,5 | 28,5 | 27,1 | 41,7 | 48,9 |
| Con tendido telefónico | 85,4 | 74,1 | 78,6 | 77,0 | 78,5 | 85,3 | 90,7 | 93,0 | 92,9 | 92,2 | 93,6 |
| Con evacuación aguas residuales por alcantarillado | 96,4 | 97,2 | 98,0 | 98,3 | 98,6 | 98,1 | 96,9 | 95,6 | 91,6 | 95,0 | 95,4 |
| Con otro sistema de evacuación de aguas residuales | 2,9 | 0,7 | 0,4 | 0,7 | 0,7 | 1,3 | 2,6 | 4,1 | 8,2 | 5,0 | 4,6 |
| Con agua caliente central | 41,3 | 41,3 | 35,5 | 32,9 | 36,9 | 40,4 | 40,4 | 51,5 | 50,2 | 48,0 | 35,1 |

FUENTE: Censo de Población y Viviendas 2011 (datos provisionales). INE.

NOTA: Valor "0" significa que la cifra es inferior a 0,5.

10.3 CONSTRUCCIÓN Y URBANISMO. VIVIENDA

10.3.1 EVOLUCIÓN DEL NÚMERO DE VIVIENDAS POR TIPO

| | LA RIOJA | | | | | ESPAÑA |
|----------------------|----------|---------|---------|---------|----------|------------|
| | 1970 | 1981 | 1991 | 2001 | 2011 (P) | 2011 (P) |
| TOTAL DE VIVIENDAS | 80.562 | 109.250 | 128.337 | 156.040 | 198.759 | 25.218.536 |
| Viviendas familiares | 80.562 | 109.250 | 128.019 | 155.931 | 198.669 | 25.208.623 |
| Principales | 64.329 | 74.800 | 84.853 | 101.439 | 129.984 | 18.083.692 |
| No principales | 16.233 | 34.450 | 43.166 | 54.492 | 68.685 | 7.124.931 |
| Secundarias | 5.551 | 15.636 | 24.060 | 30.202 | 32.940 | 3.681.565 |
| Vacías | 8.295 | 18.814 | 18.768 | 22.898 | 35.745 | 3.443.365 |
| Otras | 2.387 | - | 338 | 1.392 | | |
| Alojamientos | 189 | 69 | 32 | | | |
| Viviendas colectivas | 189 | 200 | 261 | 109 | 90 | 9.913 |

FUENTE: Censos de Población y Viviendas. INE.

(P): Datos provisionales.

NOTAS: La denominación de epígrafes es la existente en el Censo de 2001.
A partir de 2001 los "alojamientos" están incluidos en "principales".
En 2011 desaparece el epígrafe "Otras".

10.3.2 VIVIENDAS SEGÚN TIPO POR TAMAÑO DEL MUNICIPIO. AÑO 2011

| | TOTAL Nº VIVIENDAS | Familiares | | | | | Colectivas |
|-------------------------|-----------------------|------------|-------------|----------------|-------------|--------|------------|
| | | Total | Principales | No principales | Secundarias | Vacías | |
| | | | | Suma | | | |
| TOTAL | 198.759 | 198.669 | 129.984 | 68.685 | 32.940 | 35.745 | 90 |
| Menos de 101 habitantes | 4.644 | 4.641 | 1.474 | 3.167 | 2.443 | 724 | 3 |
| De 101 a 500 | 20.404 | 20.398 | 8.074 | 12.324 | 9.128 | 3.196 | 6 |
| De 501 a 1.000 | 8.261 | 8.257 | 3.834 | 4.423 | 2.970 | 1.453 | 5 |
| De 1.001 a 2.000 | 10.038 | 10.034 | 4.793 | 5.241 | 3.282 | 1.959 | 4 |
| De 2.001 a 5.000 | 24.226 | 24.213 | 13.991 | 10.222 | 4.480 | 5.742 | 12 |
| De 5.001 a 10.000 | 25.614 | 25.600 | 16.263 | 9.337 | 3.366 | 5.971 | 14 |
| De 10.001 a 20.000 | 15.483 | 15.477 | 10.322 | 5.155 | 2.235 | 2.920 | 6 |
| De 20.001 a 50.000 | 12.405 | 12.399 | 9.329 | 3.070 | 930 | 2.140 | 6 |
| De 50.001 a 100.000 | - | - | - | - | - | - | - |
| Más de 100.000 | 77.682 | 77.650 | 61.904 | 15.746 | 4.106 | 11.640 | 33 |

FUENTE: Censo de Población y Viviendas 2011 (datos provisionales). INE.

10.3 CONSTRUCCIÓN Y URBANISMO. VIVIENDA**10.3.3 CLASIFICACIÓN DE LAS VIVIENDAS POR FECHA DE CONSTRUCCIÓN, SEGÚN TIPO. AÑO 2011**

| | Antes de 1900 | 1900 a 1920 | 1921 a 1940 | 1941 a 1950 | 1951 a 1960 | 1961 a 1970 | 1971 a 1980 | 1981 a 1990 | 1991 a 2001 | 2002 a 2011 | No consta |
|--|------------------|----------------|----------------|----------------|----------------|----------------|----------------|----------------|----------------|----------------|--------------|
|--|------------------|----------------|----------------|----------------|----------------|----------------|----------------|----------------|----------------|----------------|--------------|

LA RIOJA

NÚMERO DE VIVIENDAS

| | | | | | | | | | | | |
|-------------|-------|-------|-------|-------|-------|--------|--------|--------|--------|--------|-------|
| Principales | 7.117 | 3.392 | 4.351 | 4.653 | 7.515 | 15.433 | 25.172 | 11.735 | 17.382 | 25.383 | 7.850 |
| Secundarias | 5.647 | 1.468 | 1.803 | 1.437 | 2.195 | 2.509 | 4.408 | 2.887 | 3.867 | 6.333 | 388 |
| Vacías | 4.392 | 2.228 | 1.883 | 1.988 | 2.516 | 3.091 | 4.552 | 2.020 | 3.044 | 9.408 | 624 |

ESTRUCTURA (%)

| | | | | | | | | | | | |
|-------------|------|-----|-----|-----|-----|------|------|-----|------|------|-----|
| Principales | 5,5 | 2,6 | 3,3 | 3,6 | 5,8 | 11,9 | 19,4 | 9,0 | 13,4 | 19,5 | 6,0 |
| Secundarias | 17,1 | 4,5 | 5,5 | 4,4 | 6,7 | 7,6 | 13,4 | 8,8 | 11,7 | 19,2 | 1,2 |
| Vacías | 12,3 | 6,2 | 5,3 | 5,6 | 7,0 | 8,6 | 12,7 | 5,7 | 8,5 | 26,3 | 1,7 |

ESPAÑA

NÚMERO DE VIVIENDAS

| | | | | | | | | | | | |
|-------------|---------|---------|---------|---------|-----------|-----------|-----------|-----------|-----------|-----------|---------|
| Principales | 659.345 | 357.980 | 490.359 | 536.988 | 1.365.492 | 2.682.859 | 3.705.442 | 2.285.181 | 2.802.833 | 2.636.493 | 560.721 |
| Secundarias | 243.750 | 103.020 | 108.143 | 120.934 | 237.543 | 392.182 | 745.494 | 608.674 | 513.006 | 542.879 | 65.939 |
| Vacías | 246.323 | 132.229 | 155.822 | 156.938 | 311.267 | 461.823 | 545.333 | 299.171 | 341.095 | 723.043 | 70.322 |

ESTRUCTURA (%)

| | | | | | | | | | | | |
|-------------|-----|-----|-----|-----|-----|------|------|------|------|------|-----|
| Principales | 3,6 | 2,0 | 2,7 | 3,0 | 7,6 | 14,8 | 20,5 | 12,6 | 15,5 | 14,6 | 3,1 |
| Secundarias | 6,6 | 2,8 | 2,9 | 3,3 | 6,5 | 10,7 | 20,2 | 16,5 | 13,9 | 14,7 | 1,8 |
| Vacías | 7,2 | 3,8 | 4,5 | 4,6 | 9,0 | 13,4 | 15,8 | 8,7 | 9,9 | 21,0 | 2,0 |

FUENTE: Censo de Población y Viviendas 2011 (Datos Provisionales). INE.



11. COMERCIO Y TURISMO

Conceptos

Volumen de negocio. Importes facturados por la empresa durante el año de referencia por prestación de servicios y ventas de bienes que son objeto del tráfico de la empresa. No comprende la venta de activos fijos ni las subvenciones cobradas por producir.

Inversión bruta en bienes materiales. Gastos relativos a todos los bienes duraderos, nuevos o usados, comprados a otras empresas o producidos para uso propio, cuya vida útil sea superior a un año y que se destinen al uso de la empresa.

Establecimientos Hoteleros. Aquellos establecimientos que prestan servicios de alojamiento colectivo mediante precio con o sin otros servicios complementarios (hotel, hotel-apartamento, o apartotel, motel, hostel, pensión,...)

Plazas de un establecimiento hotelero. Equivale al número de camas fijas; no se incluyen, por tanto, las supletorias y las de matrimonio, que dan lugar a dos plazas.

Acampamentos turísticos o Campings. Son aquellos espacios de terreno debidamente delimitados, dotados y acondicionados, destinados a facilitar a las personas, de modo habitual y mediante el pago de un precio estipulado, un lugar para hacer vida al aire libre durante tiempo limitado con fines vacacionales o turísticos y utilizando como residencia, albergues móviles, caravanas, tiendas de campaña u otros elementos similares fácilmente transportables.

Apartamento turístico. Se considera apartamento turístico (unidad) el inmueble cuyo uso se cede en alquiler de modo habitual para hospedaje ocasional incluyéndose apartamentos propiamente dichos, chalets, villas y bungalows.

Alojamientos de turismo rural. Se consideran, en general, alojamientos rurales, aquellos establecimientos o viviendas destinadas al alojamiento turístico mediante precio, con o sin otros servicios complementarios y que estén inscritos en el correspondiente Registro de Alojamientos Turísticos de cada Comunidad Autónoma.

Albergue juvenil. Es un lugar que ofrece el servicio de alojamiento particularmente alentando a las actividades al aire libre y el intercambio cultural.

Viajero. Toda persona que realiza una o más pernoctaciones seguidas en el mismo alojamiento.

Pernoctación. Se entiende por pernoctación o plaza ocupada, cada noche que el viajero se aloja en un establecimiento.

Grado de ocupación (por plazas). Relación, en porcentaje, entre el total de las pernoctaciones y el producto de las plazas por los días a los que se refieren las pernoctaciones. De esta definición se desprende que un establecimiento puede tener un grado de ocupación inferior al cien por cien y sin embargo no disponer de plazas libres, ya que una habitación o cama doble ocupada por una persona da lugar a una sola pernoctación, aunque el ocupante disponga de dos plazas. En caso de utilizarse camas supletorias puede obtenerse un grado superior al cien por cien, ya que el ocupante de una cama supletoria da lugar a una pernoctación y sin embargo no ocupa una plaza.

Grado de ocupación (por plazas) en fin de semana. Relación, en porcentaje, entre las pernoctaciones del viernes y sábado que caen dentro de la semana de referencia y el producto de las plazas, incluyendo las camas supletorias de esos dos días, por los días a que se refieren las pernoctaciones, en este caso dos.

Grado de ocupación por habitaciones. Relación, en porcentaje, entre la media diaria de habitaciones ocupadas en el mes y el total de habitaciones disponibles

Estancia Media. Número de días que como promedio permanecen los turistas. Se obtiene como el cociente entre el número de pernoctaciones y el número de viajeros alojados.

Frecuencia viajera. Número medio de viajes del hogar efectuados por los hogares viajeros durante el periodo de referencia.

Viaje del hogar. Se considera “viaje del hogar” a un viaje efectuado por cualquier miembro del hogar, independientemente del número de personas que hayan tomado parte en el mismo.

11.1 COMERCIO Y TURISMO. INDICADORES DE ACTIVIDAD DEL SECTOR SERVICIOS

11.1.1 ÍNDICE Y TASAS DE VARIACIÓN DE LA CIFRA DE NEGOCIOS DEL SECTOR SERVICIOS. MEDIA ANUAL

| | LA RIOJA | | | | | ESPAÑA |
|--|----------|-------|-------|-------|-------|--------|
| | 2008 | 2009 | 2010 | 2011 | 2012 | 2012 |
| ÍNDICE GENERAL | 108,2 | 96,4 | 100,0 | 98,5 | 93,5 | 92,8 |
| 1. Comercio | 107,9 | 95,0 | 100,0 | 97,8 | 91,2 | 91,8 |
| 2. Otros Servicios | 109,0 | 100,1 | 100,0 | 100,4 | 98,5 | 94,4 |
| 2.1 Transporte y almacenamiento | 110,7 | 96,9 | 100,0 | 99,7 | 107,1 | 99,0 |
| 2.2 Hostelería | 108,1 | 101,5 | 100,0 | 99,5 | 93,8 | 94,3 |
| 2.3 Información y comunicaciones | 111,8 | 115,4 | 100,0 | 94,6 | 95,6 | 93,7 |
| 2.4 Actividades profesionales, científicas y técnicas | 99,3 | 90,5 | 100,0 | 105,8 | 89,8 | 91,7 |
| 2.5 Actividades administrativas y servicios auxiliares | 128,9 | 106,2 | 100,0 | 100,8 | 90,9 | 95,1 |
| TASAS DE VARIACIÓN | | | | | | |
| ÍNDICE GENERAL | -4,1 | -10,9 | 3,7 | -1,5 | -5,1 | -5,9 |
| 1. Comercio | -5,6 | -12,0 | 5,3 | -2,2 | -6,8 | -6,0 |
| 2. Otros Servicios | -0,1 | -8,2 | -0,1 | 0,4 | -1,9 | -6,2 |
| 2.1 Transporte y almacenamiento | -1,4 | -12,4 | 3,2 | -0,3 | 7,5 | -3,4 |
| 2.2 Hostelería | -0,6 | -6,1 | -1,5 | -0,5 | -5,7 | -6,4 |
| 2.3 Información y comunicaciones | 17,4 | 3,2 | -13,3 | -5,4 | 1,0 | -4,8 |
| 2.4 Actividades profesionales, científicas y técnicas | -6,7 | -8,8 | 10,5 | 5,8 | -15,1 | -9,1 |
| 2.5 Actividades administrativas y servicios auxiliares | -3,9 | -17,6 | -5,8 | 0,8 | -9,8 | -5,2 |

FUENTE: Indicadores de Actividad del Sector Servicios. INE.

G.11.1 Tasa de variación (%) del Índice de Actividad del Sector Servicios (IASS)

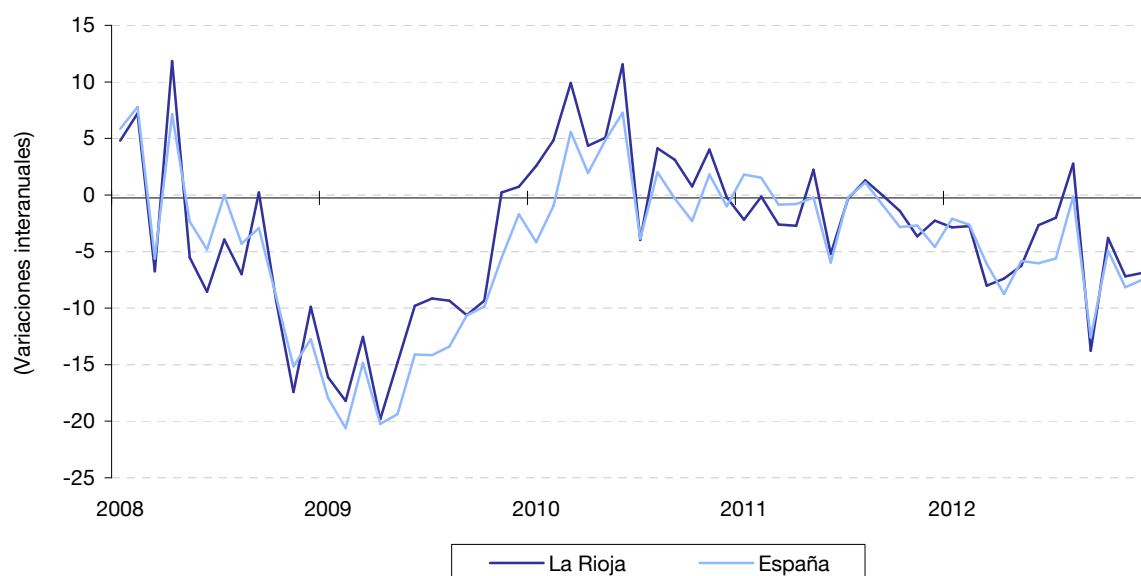

11.2 COMERCIO Y TURISMO. ENCUESTA ANUAL DE COMERCIO

11.2.1 RESULTADOS SEGÚN LA UBICACIÓN DE LOS LOCALES Y SECTOR DE ACTIVIDAD. CNAE-09. AÑO 2011

Unidades: Datos económicos en miles de euros

| | Número de locales | Personal ocupado | Volumen de negocio | Sueldos y salarios | Inversión bruta en bienes materiales |
|--|-------------------|------------------|--------------------|--------------------|--------------------------------------|
| LA RIOJA | 6.189 | 19.391 | 3.367.465 | 286.321 | 62.797 |
| Venta y reparación de veh. de motor y motocicletas | 519 | 2.051 | 330.316 | 40.724 | 13.345 |
| Comercio al por mayor e intermediarios del comercio, excepto vehículos de motor y motocicletas | 1.755 | 6.927 | 1.588.070 | 123.366 | 22.892 |
| Comercio al por menor excepto veh. de motor y motoc. | 3.915 | 10.413 | 1.449.078 | 122.230 | 26.560 |
| ESPAÑA | 882.323 | 3.060.908 | 654.532.895 | 49.918.204 | 9.322.510 |
| Venta y reparación de veh. de motor y motocicletas | 77.031 | 304.438 | 65.684.020 | 5.704.468 | 1.098.217 |
| Comercio al por mayor e intermediarios del comercio, excepto vehículos de motor y motocicletas | 238.530 | 1.057.878 | 371.561.302 | 23.527.907 | 4.146.808 |
| Comercio al por menor excepto veh. de motor y motocic. | 566.762 | 1.698.593 | 217.287.574 | 20.685.829 | 4.077.485 |

FUENTE: Encuesta Anual de Comercio. INE.

G.11.2 Evolución del volumen de negocio por sector de actividad. La Rioja

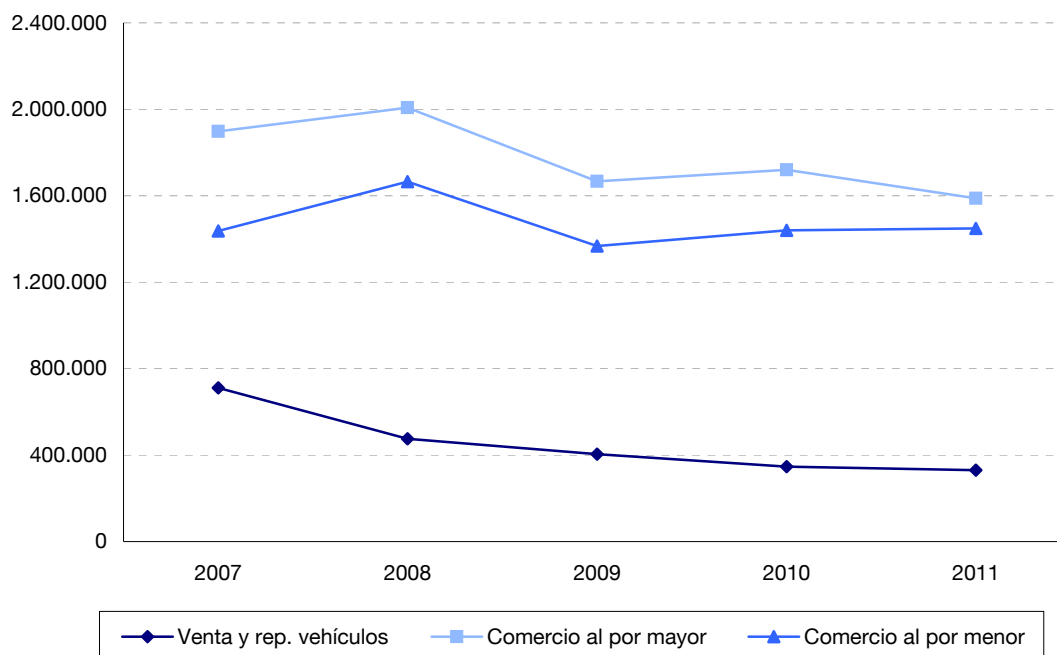

11.3 COMERCIO Y TURISMO. ENCUESTA ANUAL DE SERVICIOS

11.3.1 RESULTADOS SEGÚN LA UBICACIÓN DE LOS LOCALES. CNAE-09. AÑO 2011

Unidades: Datos económicos en miles de euros

| | Número de locales | Personal ocupado | Cifra de negocio | Sueldos y salarios | Adquisición bienes materiales |
|--|-------------------|------------------|------------------|--------------------|-------------------------------|
| LA RIOJA | 7.036 | 25.802 | 1.530.201 | 344.794 | 68.511 |
| Servicios de alojamiento | 194 | 1.329 | 68.123 | 20.169 | 1.725 |
| Servicios de comidas y bebidas | 2.015 | 7.560 | 274.832 | 55.705 | 2.812 |
| Transportes | 911 | 3.094 | 298.854 | 54.086 | 27.261 |
| Actividades anexas a los transportes, almacenamiento correos y servicios postales | 162 | 1.244 | 150.619 | 26.815 | 7.173 |
| Edición, Activ. cinematográficas, de vídeo y de programas de TV, grabación de sonido y edición musical, radio y TV | 75 | 393 | 25.250 | 9.639 | 398 |
| Telecomunicaciones y Servicios informáticos | 147 | 851 | 208.195 | 23.752 | 12.966 |
| Actividades inmobiliarias y actividades de alquiler | 844 | 1.212 | 74.536 | 18.766 | 4.302 |
| Sedes centrales, servicios jurídicos y de contabilidad | 903 | 2.124 | 114.430 | 35.058 | 1.997 |
| Servicios técnicos de arquitectura e ingeniería; ensayos y análisis técnicos | 662 | 1.277 | 68.506 | 18.301 | 1.455 |
| Investigación y desarrollo y otros servicios técnicos | 486 | 1.106 | 54.423 | 16.480 | 2.648 |
| Actividades de agencias de viaje, operadores turísticos, serv. de reservas y activ. relacionadas con los mismos | 98 | 229 | 48.110 | 3.686 | 4.486 |
| Restos de servicios administrativos | 419 | 5.172 | 137.265 | 60.455 | 1.247 |
| Reparación de ordenadores, efectos personales y artículos de uso doméstico | 122 | 209 | 7.058 | 1.881 | 41 |

FUENTE: Encuesta Anual de Servicios, La Rioja. Instituto de Estadística de La Rioja.

NOTA: Agrupación de ramas de la CNAE-2009 elaborada por el Instituto de Estadística de La Rioja.

11.4 COMERCIO Y TURISMO. TURISMO**11.4.1 ESTABLECIMIENTOS TURÍSTICOS EN LA RIOJA**

| | 2008 | 2009 | 2010 | 2011 | 2012 |
|----------------------|------|------|------|------|------|
| Hoteles | 63 | 64 | 64 | 66 | 70 |
| Hotel 5 estrellas | 1 | 1 | - | - | - |
| Hotel 4 estrellas | 12 | 12 | 11 | 12 | 13 |
| Hotel 3 estrellas | 32 | 33 | 34 | 35 | 36 |
| Hotel 2 estrellas | 10 | 10 | 10 | 10 | 10 |
| Hotel 1 estrella | 8 | 8 | 9 | 9 | 11 |
| Hostales | 40 | 43 | 43 | 42 | 42 |
| Hostal 2 estrellas | 22 | 22 | 21 | 21 | 21 |
| Hostal 1 estrella | 18 | 21 | 22 | 21 | 21 |
| Pensiones | 46 | 49 | 52 | 55 | 54 |
| Casas Rurales | 103 | 107 | 114 | 124 | 128 |
| Apartamentos | 27 | 37 | 48 | 50 | 61 |
| Albergues turísticos | 4 | 5 | 7 | 7 | 9 |
| Campings | 9 | 9 | 9 | 9 | 9 |
| Restaurantes | 478 | 485 | 495 | 511 | 518 |
| Agencias de viaje | 95 | 93 | 90 | 90 | 87 |
| Turismo activo | 15 | 19 | 23 | 23 | 25 |

FUENTE: Consejería de Educación, Cultura y Turismo.

NOTA: Datos a diciembre.

11.4 COMERCIO Y TURISMO. TURISMO

11.4.2 PLAZAS EN LOS ESTABLECIMIENTOS TURÍSTICOS DE LA RIOJA

| | 2008 | 2009 | 2010 | 2011 | 2012 |
|----------------------|--------|--------|--------|--------|--------|
| Hoteles | 4.706 | 4.690 | 4.664 | 4.706 | 4.713 |
| Hotel 5 estrellas | 20 | 20 | - | - | - |
| Hotel 4 estrellas | 1.690 | 1.690 | 1.581 | 1.609 | 1.615 |
| Hotel 3 estrellas | 2.227 | 2.247 | 2.349 | 2.363 | 2.387 |
| Hotel 2 estrellas | 425 | 389 | 409 | 409 | 350 |
| Hotel 1 estrella | 344 | 344 | 325 | 325 | 361 |
| Hostales | 961 | 1.006 | 1.031 | 1.007 | 1.002 |
| Hostal 2 estrellas | 590 | 600 | 557 | 557 | 552 |
| Hostal 1 estrella | 371 | 406 | 474 | 450 | 450 |
| Pensiones | 615 | 643 | 669 | 699 | 674 |
| Casas Rurales | 946 | 990 | 1.067 | 1.146 | 1.172 |
| Apartamentos | 440 | 637 | 758 | 885 | 1.043 |
| Albergues turísticos | 247 | 278 | 380 | 380 | 477 |
| Campings | 6.252 | 6.252 | 6.252 | 6.252 | 6.252 |
| Restaurantes | 31.456 | 31.806 | 32.382 | 33.070 | 33.166 |

FUENTE: Consejería de Educación, Cultura y Turismo.

NOTA: Datos a diciembre.

G.11.3 Plazas en los establecimientos turísticos de La Rioja según tipo. Año 2012

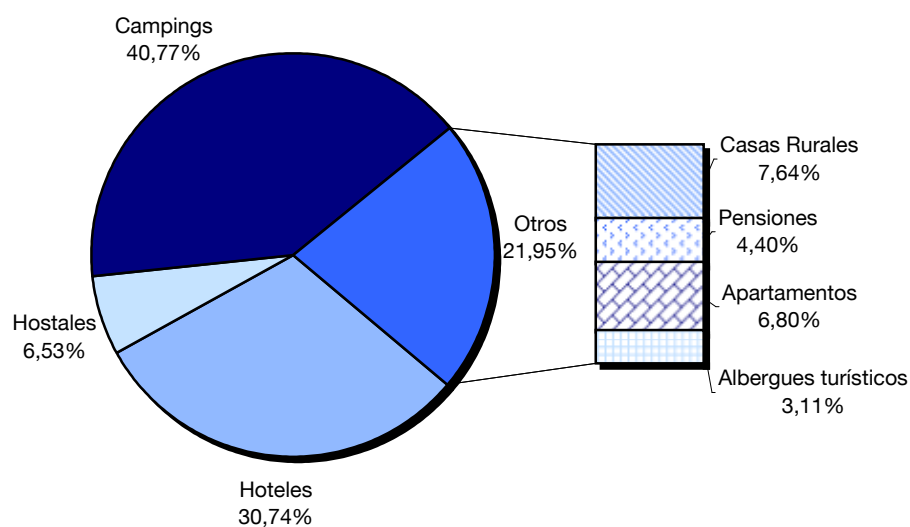

11.4 COMERCIO Y TURISMO. TURISMO

11.4.3 ESTABLECIMIENTOS HOTELEROS

| | LA RIOJA | | | | | ESPAÑA |
|--|----------|---------|---------|---------|---------|-------------|
| | 2008 | 2009 | 2010 | 2011 | 2012 | 2012 |
| Establecimientos abiertos estimados | 135 | 137 | 141 | 142 | 133 | 14.995 |
| Plazas estimadas | 6.015 | 5.985 | 6.031 | 6.109 | 6.004 | 1.432.582 |
| Viajeros | 532.000 | 497.373 | 509.422 | 534.021 | 501.954 | 82.962.481 |
| Españoles | 450.313 | 417.073 | 424.248 | 446.306 | 416.335 | 43.025.752 |
| Extranjeros | 81.688 | 80.300 | 85.174 | 87.715 | 85.619 | 39.936.728 |
| Pernoctaciones | 925.419 | 893.088 | 891.736 | 935.553 | 878.993 | 280.659.548 |
| Españoles | 788.867 | 758.938 | 756.989 | 800.653 | 745.045 | 102.101.248 |
| Extranjeros | 136.552 | 134.150 | 134.747 | 134.900 | 133.947 | 178.558.300 |
| Grado de ocupación por plazas | 41,75 | 40,60 | 40,17 | 41,62 | 39,71 | 52,05 |
| Grado de ocup. por plazas en fin de sem. | 54,96 | 54,78 | 54,70 | 56,12 | 55,15 | 57,05 |
| Estancia media | 1,74 | 1,80 | 1,75 | 1,75 | 1,75 | 3,38 |
| Personal empleado (media anual) | 1.015 | 883 | 852 | 865 | 819 | 186.785 |

FUENTE: Encuesta de Ocupación Hotelera (Metod. 2006). INE.

G.11.4 Pernoctaciones de turistas españoles y extranjeros en establecimientos hoteleros de La Rioja

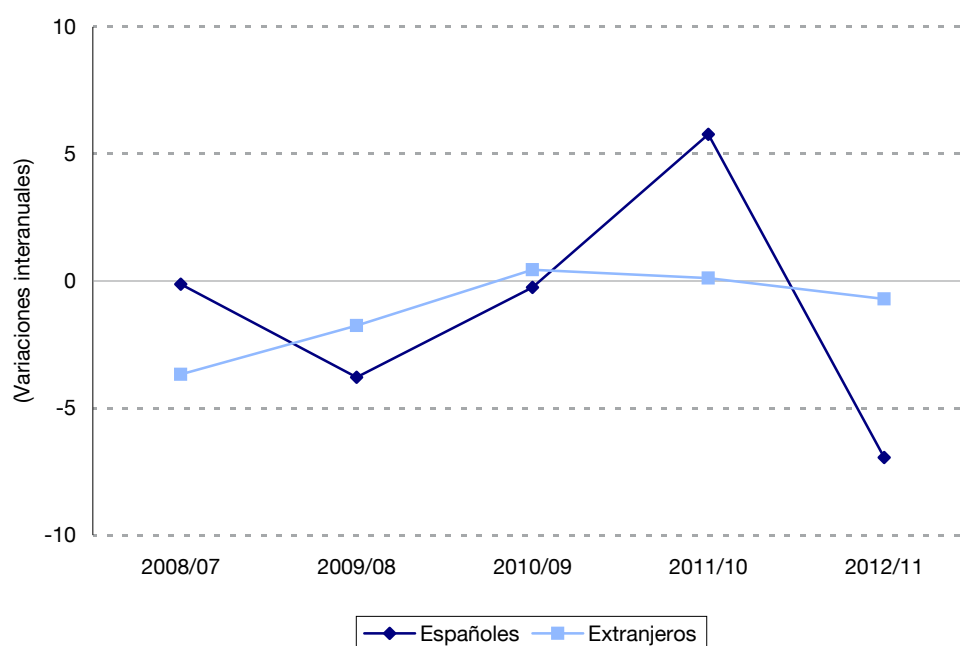

11.4 COMERCIO Y TURISMO. TURISMO

11.4.4 MOVIMIENTO DE VIAJEROS EN CAMPINGS

| | LA RIOJA | | | | | ESPAÑA |
|-------------------------------------|----------|---------|---------|---------|---------|------------|
| | 2008 | 2009 | 2010 | 2011 | 2012 | 2012 |
| Establecimientos abiertos estimados | 7 | 8 | 8 | 8 | 8 | 750 |
| Plazas estimadas | 5.937 | 6.129 | 6.220 | 6.413 | 6.304 | 487.702 |
| Parcelas estimadas | 1.947 | 1.995 | 2.024 | 2.087 | 2.062 | 151.546 |
| Parcelas ocupadas | 448.376 | 471.925 | 474.439 | 479.212 | 478.593 | 19.557.462 |
| Viajeros | 109.936 | 123.007 | 121.099 | 124.901 | 116.844 | 5.913.803 |
| Españoles | 97.049 | 107.853 | 105.838 | 107.810 | 103.252 | 4.027.993 |
| Extranjeros | 12.887 | 15.154 | 15.261 | 17.091 | 13.592 | 1.885.810 |
| Pernoctaciones | 327.972 | 357.835 | 363.293 | 380.704 | 358.009 | 31.338.613 |
| Españoles | 306.111 | 334.579 | 339.736 | 353.854 | 334.650 | 16.567.873 |
| Extranjeros | 21.860 | 23.256 | 23.557 | 26.850 | 23.360 | 14.770.740 |
| Grado de ocupación por parcelas | 62,92 | 64,82 | 64,22 | 62,91 | 63,43 | 35,18 |
| Grado de ocupación en fin de semana | 63,47 | 65,88 | 65,32 | 64,56 | 64,01 | 37,92 |
| Estancia media | 2,98 | 2,91 | 3,00 | 3,05 | 3,06 | 5,30 |
| Personal empleado (media anual) | 49 | 53 | 55 | 56 | 56 | 5.558 |

FUENTE: Encuesta de Ocupación en Campings (Metod. 2006). INE.

G.11.5 Pernoctaciones de turistas españoles y extranjeros en campings de La Rioja

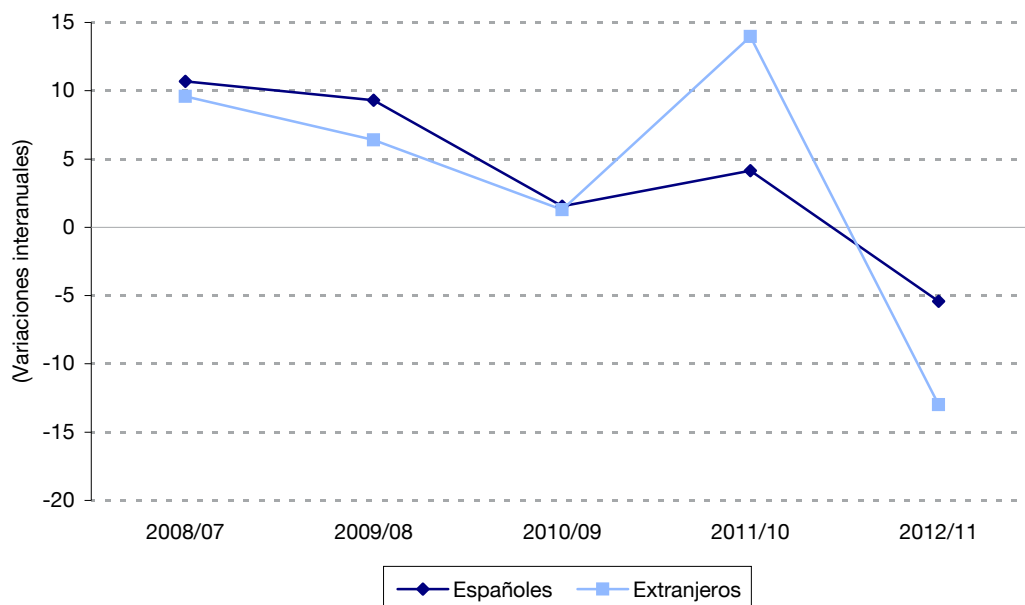

11.4 COMERCIO Y TURISMO. TURISMO

11.4.5 APARTAMENTOS TURÍSTICOS

| | LA RIOJA | | | | | ESPAÑA |
|---------------------------------|----------|--------|--------|--------|--------|------------|
| | 2008 | 2009 | 2010 | 2011 | 2012 | 2012 |
| Apartamentos estimados | 68 | 95 | 143 | 173 | 198 | 121.284 |
| Plazas estimadas | 325 | 435 | 678 | 819 | 887 | 444.807 |
| Viajeros | 8.894 | 11.097 | 15.185 | 18.643 | 23.373 | 8.862.527 |
| Españoles | 8.741 | 10.814 | 14.874 | 18.170 | 22.292 | 2.974.750 |
| Extranjeros | 153 | 283 | 311 | 473 | 1.081 | 5.887.777 |
| Pernoctaciones | 25.397 | 28.944 | 41.828 | 51.665 | 61.229 | 63.145.440 |
| Españoles | 24.725 | 27.950 | 40.356 | 49.048 | 57.887 | 14.815.090 |
| Extranjeros | 671 | 994 | 1.472 | 2.617 | 3.342 | 48.330.350 |
| Grado de ocupación por plazas | 21,19 | 18,10 | 16,80 | 17,20 | 18,79 | 38,45 |
| Grado de ocup. por apartamentos | 26,13 | 22,99 | 25,32 | 24,73 | 24,39 | 55,72 |
| Estancia media | 2,86 | 2,61 | 2,75 | 2,77 | 2,62 | 7,12 |
| Personal empleado (media anual) | 34 | 42 | 50 | 60 | 60 | 22.380 |

FUENTE: Encuesta de Ocupación en Apartamentos Turísticos (Metodología 2004). INE.

G.11.6 Pernoctaciones de turistas españoles y extranjeros en apartamentos turísticos de La Rioja

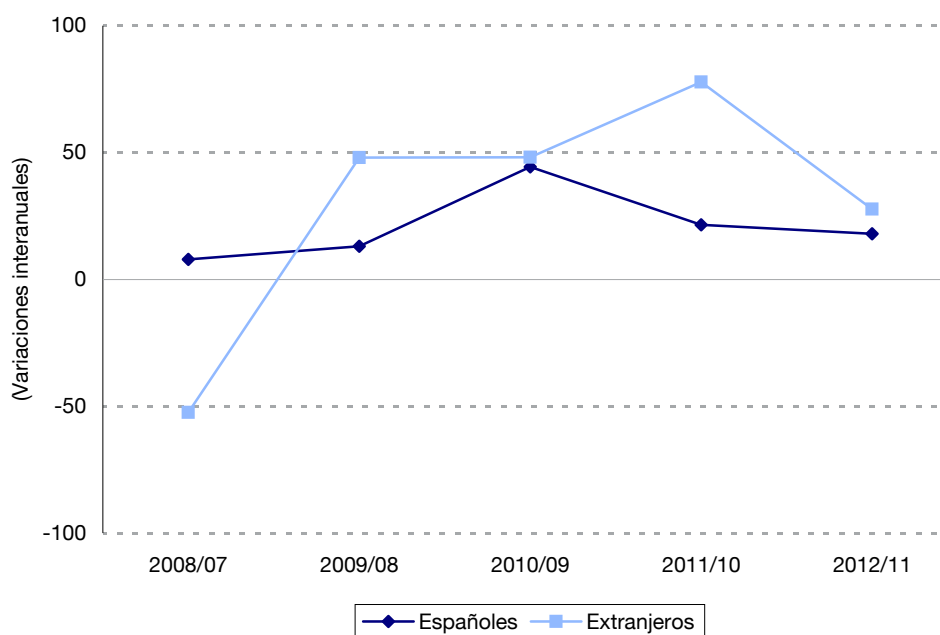

11.4 COMERCIO Y TURISMO. TURISMO

11.4.6 ALOJAMIENTOS DE TURISMO RURAL

| | LA RIOJA | | | | | ESPAÑA |
|--|----------|--------|--------|--------|--------|-----------|
| | 2008 | 2009 | 2010 | 2011 | 2012 | 2012 |
| Alojamientos rurales abiertos estimados | 87 | 95 | 97 | 106 | 110 | 15.395 |
| Plazas estimadas | 811 | 908 | 933 | 987 | 1.043 | 142.468 |
| Viajeros | 26.049 | 29.042 | 24.208 | 26.030 | 28.782 | 2.670.368 |
| Españoles | 24.969 | 28.157 | 24.007 | 25.029 | 27.392 | 2.280.035 |
| Extranjeros | 1.078 | 884 | 201 | 1.002 | 1.389 | 390.333 |
| Pernoctaciones | 68.148 | 72.708 | 62.110 | 66.857 | 68.433 | 7.527.374 |
| Españoles | 65.516 | 70.813 | 61.820 | 64.851 | 64.990 | 5.797.760 |
| Extranjeros | 2.631 | 1.896 | 290 | 2.009 | 3.443 | 1.729.615 |
| Grado de ocupación por plazas | 22,57 | 21,57 | 17,86 | 18,17 | 17,62 | 14,28 |
| Grado de ocup. por plazas en fin de sem. | 45,15 | 46,68 | 39,66 | 37,88 | 37,90 | 23,60 |
| Grado de ocup. por habitaciones | 22,33 | 21,00 | 17,27 | 18,32 | 17,64 | 16,67 |
| Estancia media | 2,62 | 2,50 | 2,57 | 2,57 | 2,38 | 2,82 |
| Personal empleado (media anual) | 105 | 113 | 112 | 123 | 125 | 21.623 |

FUENTE: Encuesta de Ocupación en Alojamientos de Turismo Rural (Metodología 2006). INE.

11.4 COMERCIO Y TURISMO. TURISMO**11.4.7 ALBERGUES JUVENILES Y PLAZAS EN LOS MISMOS SEGÚN CLASE**

| | 2008 | 2009 | 2010 | 2011 | 2012 |
|----------------------------|------|------|------|------|------|
| NÚMERO DE ALBERGUES | 6 | 7 | 4 | 7 | 9 |
| Permanentes | 5 | 6 | 4 | 7 | 9 |
| De temporada | 1 | 1 | - | - | - |
| NÚMERO DE PLAZAS | 260 | 297 | 179 | 297 | 375 |
| Permanentes | 211 | 248 | 179 | 297 | 375 |
| De temporada | 49 | 49 | - | - | - |

FUENTE: D.G. del Deporte y del Instituto Riojano de la Juventud.

11.5 COMERCIO Y TURISMO. FAMILITUR

11.5.1 ESTRUCTURA DE LOS HOGARES (medias anuales)

| | LA RIOJA | | | | | ESPAÑA |
|---|----------|---------|---------|---------|---------|------------|
| | 2007 | 2008 | 2009 | 2010 | 2011 | 2011 |
| TOTAL HOGARES | 115.478 | 118.328 | 119.978 | 122.301 | 122.072 | 17.344.098 |
| Hogares que realizan viajes | 76.994 | 84.865 | 81.372 | 76.831 | 80.665 | 10.726.977 |
| Frecuencia viajera | 7,7 | 7,6 | 6,0 | 8,0 | 8,6 | 7,1 |
| Hogares que no realizan viajes | 38.484 | 33.463 | 38.607 | 45.471 | 41.407 | 6.617.121 |
| Hogares con segunda residencia | 27.337 | 26.396 | 32.115 | 32.319 | 35.258 | 3.406.178 |
| Según ubicación | | | | | | |
| En la C.A. de residencia | 10.894 | 11.415 | 20.841 | 22.943 | 25.181 | 1.973.048 |
| Fuera de la C.A. de residencia | 16.443 | 14.981 | 11.274 | " | " | 1.433.130 |
| Según régimen de tenencia | | | | | | |
| En propiedad | 18.318 | 19.391 | 32.115 | 32.090 | 34.955 | 3.332.484 |
| En alquiler | 625 | 73 | " | " | " | 65.455 |
| Otra situación | 8.394 | 6.932 | " | " | " | " |
| Hogares sin acceso a segunda residencia | 88.141 | 91.931 | 87.863 | 89.982 | 86.814 | 13.937.920 |

FUENTE: Encuesta Familiar. Ministerio de Industria, Energía y Turismo.

("): Dato no está respaldado con la suficiente base muestral (100 registros).

11.5.2 NÚMERO DE VIAJES SEGÚN TIPO DE VIAJE

| | LA RIOJA | | | | | ESPAÑA |
|-----------------------|-----------|-----------|-----------|-----------|-----------|-------------|
| | 2008 | 2009 | 2010 | 2011 | 2012 | 2012 |
| TOTAL VIAJES | 1.270.181 | 1.392.532 | 1.231.850 | 1.401.778 | 1.485.477 | 158.739.314 |
| Semana Santa | " | 33.710 | 26.580 | 44.559 | 36.269 | 5.038.426 |
| Vacaciones de verano | 186.330 | 193.494 | 177.504 | 184.319 | 149.390 | 19.171.028 |
| Vacaciones de Navidad | 57.167 | 48.281 | 48.694 | 43.450 | 32.039 | 4.313.597 |
| Fin de semana | 616.740 | 734.649 | 580.508 | 678.378 | 779.717 | 81.366.962 |
| Puente | " | 56.262 | 34.302 | 36.845 | 46.385 | 5.549.480 |
| Otros | 340.277 | 326.135 | 364.262 | 414.226 | 441.678 | 43.299.820 |

FUENTE: Encuesta Familiar. Ministerio de Industria, Energía y Turismo.

* Otros: Incluye viajes de trabajo, recurrentes de trabajo, estudios, recurrentes de estudios, visitas a familia y amigos, salud, religiosos, prácticas deportivas, gestiones administrativas, y otros de ocio.

("): Dato no está respaldado con la suficiente base muestral (100 registros).

11.5 COMERCIO Y TURISMO. FAMILITUR

11.5.3 NÚMERO DE PERNOCTACIONES SEGÚN TIPO DE VIAJE

| | LA RIOJA | | | | | ESPAÑA |
|-----------------------------|-----------|-----------|-----------|-----------|-----------|-------------|
| | 2007 | 2008 | 2009 | 2010 | 2011 | 2011 |
| TOTAL PERNOCTACIONES | 5.881.781 | 6.382.459 | 5.467.108 | 5.414.393 | 6.213.470 | 767.961.721 |
| Semana Santa | 232.167 | " | " | 99.854 | 185.114 | 23.983.129 |
| Vacaciones de verano | 2.433.646 | 2.564.278 | 1.969.834 | 2.016.504 | 2.048.412 | 290.821.435 |
| Vacaciones de Navidad | 268.531 | 229.703 | " | 248.978 | 209.294 | 25.714.709 |
| Fin de semana | 991.572 | 1.175.192 | 1.902.483 | 1.057.298 | 1.273.739 | 155.655.943 |
| Puente | 183.455 | " | 309.076 | 108.992 | 109.444 | 13.827.694 |
| Otros ¹ | 1.772.410 | 2.157.223 | 1.033.126 | 1.882.767 | 2.387.467 | 257.958.811 |

FUENTE: Encuesta Familitur. Ministerio de Industria, Energía y Turismo.

* Otros: Incluye viajes de trabajo, recurrentes de trabajo, estudios, recurrentes de estudios, visitas a familia y amigos, salud, religiosos, prácticas deportivas, gestiones administrativas, y otros de ocio.

(¹): Dato no está respaldado con la suficiente base muestral (100 registros).

11.5.4 VIAJEROS TURÍSTICOS SEGÚN SEXO, EDAD Y NIVEL DE ESTUDIOS

| | LA RIOJA | | | | | ESPAÑA |
|---------------------------------|----------|---------|---------|---------|---------|------------|
| | 2007 | 2008 | 2009 | 2010 | 2011 | 2011 |
| TOTAL | 190.613 | 212.517 | 199.994 | 177.945 | 190.631 | 26.025.699 |
| SEGÚN SEXO | | | | | | |
| Hombres | 92.143 | 106.492 | 100.709 | 89.694 | 95.722 | 13.225.982 |
| Mujeres | 98.471 | 106.025 | 99.285 | 88.251 | 94.909 | 12.799.717 |
| SEGÚN EDAD | | | | | | |
| Hasta 14 años | 31.692 | 34.577 | 28.959 | 27.371 | 33.096 | 4.327.747 |
| De 15 a 24 | 20.352 | 22.068 | 19.837 | 18.442 | 18.254 | 2.657.452 |
| De 25 a 34 | 21.554 | 31.701 | 33.434 | 25.962 | 27.056 | 3.987.057 |
| De 35 a 44 | 36.627 | 40.959 | 35.481 | 33.133 | 36.860 | 4.852.247 |
| De 45 a 54 | 35.466 | 32.696 | 33.970 | 30.793 | 31.493 | 3.967.239 |
| De 55 a 64 | 17.825 | 23.030 | 23.330 | 20.624 | 21.591 | 3.022.553 |
| De 65 a 74 | 16.388 | 17.520 | 15.697 | 14.296 | 15.550 | 2.061.207 |
| 75 y más años | 10.710 | 9.966 | 9.286 | " | " | 1.150.197 |
| SEGÚN NIVEL DE ESTUDIOS | | | | | | |
| Menores de 6 años | 13.034 | 24.290 | 20.978 | 19.438 | 23.673 | 3.228.897 |
| No sabe leer ni escribir | 669 | 985 | " | " | " | 95.096 |
| Estudios primarios sin terminar | 14.293 | 4.467 | 3.526 | " | " | 954.768 |
| Primer grado | 37.347 | 34.998 | 27.717 | 20.558 | 17.975 | 3.655.524 |
| Segundo grado-primer ciclo | 52.308 | 41.702 | 54.417 | 44.982 | 54.129 | 5.579.087 |
| Segundo grado-segundo ciclo | 30.349 | 61.825 | 53.242 | 51.762 | 55.211 | 6.973.191 |
| Diplomado o equivalente | 52.308 | 23.481 | 20.123 | 16.469 | 17.366 | 2.316.576 |
| Estudios superiores | 22.335 | 20.769 | 19.991 | 20.841 | 19.085 | 3.222.560 |

FUENTE: Encuesta Familitur. Ministerio de Industria, Energía y Turismo.

(¹): Dato no está respaldado con la suficiente base muestral (100 registros).

11.5 COMERCIO Y TURISMO. FAMILITUR

11.5.5 TURISTAS INTERNACIONALES SEGÚN DESTINO PRINCIPAL

Unidades: Miles de personas y % variación interanual

| | LA RIOJA | | | | | | ESPAÑA | |
|--------------|----------|-----------|------|-----------|------|-----------|--------|-----------|
| | 2009 | TVI 09/08 | 2010 | TVI 10/09 | 2011 | TVI 11/10 | 2011 | TVI 11/10 |
| TOTAL | 55 | -13,04 | 53 | -4,19 | 46 | -13,41 | 56.694 | 7,63 |
| Trim. 1º | 10 | -6,84 | 12 | 11,62 | 10 | -17,31 | 9.066 | 2,91 |
| Trim. 2º | 14 | -11,91 | 18 | 25,90 | 12 | -32,39 | 15.727 | 10,40 |
| Trim. 3º | 19 | -18,14 | 12 | -35,69 | 13 | 6,53 | 20.965 | 8,53 |
| Trim. 4º | 12 | -10,45 | 11 | -2,42 | 11 | -1,40 | 10.936 | 6,14 |

FUENTE: Encuesta Frontur. Ministerio de Industria, Energía y Turismo.

NOTA: TVI: Tasa de Variación Interanual.



12. COMERCIO EXTERIOR

Conceptos

Importaciones. Mercancías que han entrado en territorio español procedentes del extranjero, cuyo destino es La Rioja. En las importaciones se refleja el país de origen, registrándose el CIF en aduana, que corresponde al valor FOB (Free on board) más seguro y el flete entre fronteras.

Exportaciones. Mercancías salidas del territorio español procedentes de La Rioja con destino al extranjero y a depósitos aduaneros y zonas francas. En las exportaciones se refleja el país de destino último registrándose el valor FOB que comprende el precio de salida de fábrica de las mercaderías y todos los gastos incurridos hasta dejarlas a bordo del medio de transporte para la salida del país.

En ambos casos la imputación se realiza en el momento de puesta a disposición de la mercancía en la aduana.

Tasa de cobertura. Porcentaje de las exportaciones sobre las importaciones.

TARIC. Clasificación normalizada que atiende a fines estadísticos y administrativos de utilización internacional.

En la elaboración de la mayoría de las tablas se ha utilizado el código TARIC. Dicho código, en su versión nacional, entró en vigor el 1 de enero de 1988. El código surgió a nivel europeo cuando la Comunidad Europea elaboró e implantó un nuevo Arancel de Aduanas a partir de la estructura del SA: la Nomenclatura Combinada y, en el marco de ésta, para facilitar su informatización, se creó el Arancel Integrado Comunitario o TARIC (Tarif Intégrée Communautaire), cuyas subpartidas quedan identificadas por un código compuesto por doce cifras en total.

La evolución de la propia Unión Europea ha conllevado distintos cambios en la definición de las operaciones de comercio exterior, así hasta el último día de 1992, las operaciones comerciales con el exterior se documentaban en los respectivos Documentos Aduaneros (DUA), de carácter obligatorio.

Sin embargo, a partir del 1 de enero de 1993, las operaciones del Comercio Exterior se determinan por la suma de los siguientes conceptos:

- Las operaciones de comercio exterior, denominadas importaciones o exportaciones, que son las realizadas por estados miembros con procedencia o destino en países terceros a la UE. Para estas operaciones subsiste la obligación de presentar el correspondiente DUA ante la aduana y se contabilizan, por tanto de forma directa, tal como se hacía antes de 1993.
- Las operaciones de comercio intracomunitario, denominadas introducciones o expediciones, que se documentan a través de la declaración INTRASTAT. Esta declaración es de obligada cumplimentación para aquellos operadores económicos cuyo volumen de operaciones anuales supera un “umbral de asimilación”, actualmente llamado “umbral de exención”, que se fija anualmente. Por tanto, no están obligados a realizar declaración INTRASTAT los operadores con un volumen de expediciones o de introducciones que en el año anterior al de referencia no ha superado la cifra umbral de exención.

Hay que señalar que la introducción del sistema INTRASTAT y la existencia del “umbral de exención” conllevan una pérdida de información que se puede calificar como de escasamente relevante, pero a tener en cuenta a la hora de analizar detalladamente los datos, en particular en comunidades pequeñas como La Rioja.

Asimismo, es preciso conocer las limitaciones de la información proporcionada por los datos de comercio exterior, principalmente de los derivados de la localización de la empresa informante, que puede que no coincida con la del establecimiento o unidad productiva del bien que se exporta, o en su caso, con el destinatario final del bien que se importa.

En cuanto a la clasificación de los Grupos de Utilización, los criterios que se han utilizado son los establecidos por el Sistema Europeo de Cuentas Económicas Integradas (SEC) para la Contabilidad Nacional.

Los productos aparecen clasificados en tres grupos y sus correspondientes subgrupos:

1. Bienes de Consumo. Se incluyen todos los bienes que son propios del consumo de las economías domésticas. Sus subgrupos son Alimentos, bebidas y tabaco y Otros bienes de Consumo.
2. Bienes Intermedios. Comprenden todos los bienes destinados a formar parte del consumo intermedio en el proceso de producción de bienes y servicios. Incluye los subgrupos de Agricultura, ganadería, selvicultura y pesca, Energéticos e Industriales.
3. Bienes de Capital. Son los bienes que constituyen la formación bruta de capital. Incluye los subgrupos de Maquinaria y otros bienes de equipo, Material de transporte y Otros bienes de capital.

12.1 COMERCIO EXTERIOR. EXPORTACIONES E IMPORTACIONES

12.1.1 RESULTADOS GENERALES

Unidades: Miles de euros

| | 2008 | 2009 | 2010 | 2011 | 2012 |
|--------------------|-----------|-----------|-----------|-----------|-----------|
| IMPORTACIONES | 924.436 | 791.141 | 981.366 | 1.121.506 | 995.297 |
| Bienes de consumo | 358.379 | 336.019 | 355.040 | 359.378 | 341.150 |
| Bienes de capital | 59.942 | 30.089 | 49.434 | 46.179 | 38.904 |
| Bienes intermedios | 506.115 | 425.032 | 576.891 | 715.949 | 615.244 |
| EXPORTACIONES | 1.255.768 | 1.126.054 | 1.299.934 | 1.489.899 | 1.474.752 |
| Bienes de consumo | 640.862 | 580.655 | 711.220 | 778.775 | 761.033 |
| Bienes de capital | 47.982 | 35.241 | 32.472 | 35.541 | 58.753 |
| Bienes intermedios | 566.923 | 510.159 | 556.242 | 675.583 | 654.966 |
| SALDO | 331.332 | 334.914 | 318.568 | 368.393 | 479.454 |
| TASA DE COBERTURA | 136 | 142 | 132 | 133 | 148 |

FUENTE: Elaboración propia a partir de información de la Agencia Estatal de Administración Tributaria (AEAT). Departamento de Aduanas e Impuestos Especiales.

12.1 COMERCIO EXTERIOR. EXPORTACIONES E IMPORTACIONES

12.1.2 EXPORTACIONES POR SECCIONES

Unidades: Miles de euros

| | LA RIOJA | | | | | ESPAÑA |
|--|-----------|-----------|-----------|-----------|-----------|-------------|
| | 2008 | 2009 | 2010 | 2011 | 2012 | 2012 |
| TOTAL | 1.255.768 | 1.126.054 | 1.299.930 | 1.489.899 | 1.474.752 | 226.114.594 |
| Animales vivos y productos del reino animal | 9.822 | 8.114 | 13.364 | 20.794 | 15.615 | 7.831.003 |
| Productos del reino vegetal | 19.983 | 17.088 | 16.561 | 21.851 | 15.181 | 12.787.019 |
| Grasas, aceites y ceras | 879 | 827 | 990 | 968 | 1.077 | 3.153.381 |
| Productos de industrias alimentarias | 457.406 | 401.186 | 499.402 | 527.491 | 547.067 | 11.588.195 |
| Productos minerales | 6.804 | 4.069 | 3.851 | 5.680 | 5.245 | 19.647.113 |
| Productos de la industria química | 20.756 | 13.988 | 14.895 | 17.046 | 28.084 | 24.011.006 |
| Materias plásticas y caucho | 101.994 | 91.567 | 112.933 | 143.428 | 129.965 | 11.977.054 |
| Pieles, manufacturas y artículos de viaje | 11.144 | 14.312 | 15.650 | 16.231 | 15.144 | 1.546.364 |
| Madera, carbón vegetal | 56.421 | 47.098 | 64.167 | 81.551 | 72.138 | 1.301.959 |
| Pasta de madera, papel y cartón | 3.595 | 2.962 | 4.341 | 5.127 | 5.123 | 4.790.556 |
| Materiales textiles y manufacturas | 21.980 | 16.756 | 30.388 | 42.182 | 43.592 | 10.677.058 |
| Calzado, sombrerería y paraguas | 142.957 | 148.553 | 170.799 | 180.964 | 176.988 | 2.273.584 |
| Manufacturas de yeso, cerámica, vidrio | 36.124 | 19.775 | 11.959 | 13.453 | 15.026 | 4.692.338 |
| Perlas, piedras preciosas y semipreciosas | 181 | 189 | 214 | 674 | 290 | 3.980.440 |
| Metales comunes y sus manufacturas | 183.396 | 195.332 | 201.306 | 263.196 | 256.525 | 20.862.445 |
| Máquinas, aparatos | 55.705 | 35.146 | 35.382 | 46.156 | 61.403 | 30.551.870 |
| Material de transporte | 69.301 | 61.393 | 60.383 | 58.113 | 55.542 | 38.527.415 |
| Aparatos de óptica | 567 | 539 | 524 | 1.030 | 2.660 | 2.368.870 |
| Armas y municiones | - | - | - | 18 | - | 119.427 |
| Mercancías y productos diversos | 55.866 | 45.234 | 42.253 | 43.536 | 27.533 | 3.285.344 |
| Objetos de arte | - | - | 17 | - | 2 | 92.364 |
| Otros no especificados en secciones anteriores | 888 | 1.928 | 552 | 412 | 551 | 10.049.788 |

FUENTE: Elaboración propia a partir de información de la Agencia Estatal de Administración Tributaria (AEAT). Departamento de Aduanas e Impuestos Especiales.

12.1 COMERCIO EXTERIOR. EXPORTACIONES E IMPORTACIONES

12.1.3 IMPORTACIONES POR SECCIONES

Unidades: Miles de euros

| | LA RIOJA | | | | | ESPAÑA |
|--|----------|---------|---------|-----------|---------|-------------|
| | 2008 | 2009 | 2010 | 2011 | 2012 | 2012 |
| TOTAL | 924.436 | 791.141 | 981.366 | 1.121.506 | 995.297 | 257.945.631 |
| Animales vivos y productos del reino animal | 41.695 | 40.883 | 41.110 | 34.343 | 31.789 | 7.638.705 |
| Productos del reino vegetal | 56.755 | 51.391 | 50.450 | 59.706 | 36.875 | 9.280.478 |
| Grasas, aceites y ceras | 2.530 | 7.680 | 3.103 | 11.382 | 9.167 | 1.455.781 |
| Productos de industrias alimentarias | 222.351 | 213.323 | 221.305 | 220.671 | 253.728 | 10.846.857 |
| Productos minerales | 5.135 | 4.381 | 5.111 | 5.713 | 5.171 | 66.636.640 |
| Productos de la industria química | 52.648 | 44.217 | 107.711 | 197.834 | 131.729 | 31.515.305 |
| Materias plásticas y caucho | 70.267 | 54.337 | 81.878 | 112.852 | 103.381 | 11.247.033 |
| Pieles, manufacturas y artículos de viaje | 20.338 | 20.697 | 20.379 | 25.038 | 23.023 | 1.826.477 |
| Madera, carbón vegetal | 46.765 | 28.258 | 37.054 | 38.212 | 33.332 | 1.139.110 |
| Pasta de madera, papel y cartón | 28.099 | 30.425 | 37.132 | 36.232 | 43.381 | 4.380.007 |
| Materiales textiles y manufacturas | 39.043 | 36.576 | 49.960 | 53.434 | 36.920 | 14.178.829 |
| Calzado, sombrerería y paraguas | 59.132 | 51.211 | 65.888 | 64.441 | 57.958 | 2.413.732 |
| Manufacturas de yeso, cerámica, vidrio | 26.479 | 20.241 | 10.041 | 9.275 | 7.703 | 1.879.035 |
| Perlas, piedras preciosas y semipreciosas | 1.658 | 980 | 1.499 | 766 | 601 | 1.764.923 |
| Metales comunes y sus manufacturas | 110.516 | 81.506 | 114.873 | 126.618 | 133.142 | 16.922.109 |
| Máquinas, aparatos | 80.601 | 60.016 | 71.997 | 56.477 | 37.771 | 37.662.372 |
| Material de transporte | 41.323 | 29.775 | 46.785 | 53.102 | 37.223 | 25.468.646 |
| Aparatos de óptica | 2.482 | 1.995 | 2.734 | 2.730 | 3.414 | 5.702.657 |
| Armas y municiones | 1.315 | 777 | 390 | 80 | 153 | 84.864 |
| Mercancías y productos diversos | 14.305 | 12.030 | 11.009 | 11.491 | 8.236 | 4.661.141 |
| Objetos de arte | 262 | 61 | 21 | 43 | 22 | 56.442 |
| Otros no especificados en secciones anteriores | 740 | 382 | 935 | 1.064 | 579 | 1.184.490 |

FUENTE: Elaboración propia a partir de información de la Agencia Estatal de Administración Tributaria (AEAT). Departamento de Aduanas e Impuestos Especiales.

12.1 COMERCIO EXTERIOR. EXPORTACIONES E IMPORTACIONES

12.1.4 EXPORTACIONES POR CAPÍTULOS

Unidades: Miles de euros

| | LA RIOJA | | | | | ESPAÑA |
|--|-----------|-----------|-----------|-----------|-----------|-------------|
| | 2008 | 2009 | 2010 | 2011 | 2012 | 2012 |
| TOTAL | 1.255.768 | 1.126.054 | 1.299.930 | 1.489.899 | 1.474.752 | 226.114.594 |
| ANIMALES VIVOS Y PTOS. DEL REINO ANIMAL | 9.822 | 8.114 | 13.364 | 20.794 | 15.615 | 7.831.003 |
| Animales vivos | 543 | 778 | 1.061 | 1.164 | 933 | 464.751 |
| Carnes y despojos comestibles | 7.374 | 6.562 | 10.973 | 17.522 | 13.480 | 3.868.541 |
| Pescados, crustáceos y moluscos | 438 | 485 | 446 | 1.202 | 317 | 2.249.730 |
| Leche y productos lácteos | 676 | 384 | 567 | 732 | 822 | 1.029.377 |
| Otros productos de origen animal | 529 | 616 | 316 | 174 | 62 | 218.605 |
| PRODUCTOS DEL REINO VEGETAL | 19.983 | 17.088 | 16.561 | 21.851 | 15.181 | 12.787.019 |
| Plantas vivas | 264 | 164 | 218 | 173 | 176 | 263.674 |
| Legumbres y tubérculos | 8.661 | 8.830 | 7.668 | 12.972 | 9.022 | 4.420.332 |
| Frutos comestibles | 928 | 614 | 747 | 1.458 | 1.031 | 6.408.502 |
| Café, té, yerba mate y especias | 8.063 | 6.517 | 6.684 | 5.732 | 1.091 | 376.173 |
| Cereales | 799 | 168 | 31 | 539 | 2.697 | 366.717 |
| Productos de molinería | 74 | 54 | 29 | 49 | 45 | 229.708 |
| Semillas y frutos oleaginosos | 1.110 | 702 | 1.144 | 852 | 1.100 | 459.106 |
| Gomas, resinas y extractos vegetales | 84 | 40 | 39 | 76 | 20 | 258.824 |
| Materias para trenzar | - | - | 1 | - | - | 3.983 |
| GRASAS, ACEITES Y CERAS | 879 | 827 | 990 | 968 | 1.077 | 3.153.381 |
| Grasas y aceites | 879 | 827 | 990 | 968 | 1.077 | 3.153.381 |
| PTOS. INDUSTRIALES Y ALIMENTARIOS | 457.406 | 401.186 | 499.402 | 527.491 | 547.067 | 11.588.195 |
| Preparados de carnes y pescados | 25.655 | 25.475 | 25.078 | 20.978 | 24.398 | 1.118.108 |
| Azúcares y artículos de confitería | 73 | 35 | 55 | 122 | 226 | 528.511 |
| Cacaos y sus preparados | 38 | 63 | 113 | 218 | 383 | 499.268 |
| Preparados a base de cereales | 10.543 | 11.349 | 14.574 | 16.306 | 19.593 | 1.092.084 |
| Preparados de legumbres y otras plantas | 63.377 | 68.433 | 73.283 | 75.337 | 65.620 | 2.327.802 |
| Preparados alimenticios diversos | 19.163 | 19.180 | 20.103 | 19.290 | 19.884 | 1.250.365 |
| Bebidas, líquidos alcohólicos y vinagre | 255.547 | 226.892 | 288.763 | 295.341 | 289.063 | 3.546.392 |
| Residuos y desperdicios de industrias | 2.236 | 2.734 | 2.575 | 928 | 1.724 | 906.485 |
| Tabaco y sucedáneos de tabaco elaborados | 80.774 | 47.024 | 74.858 | 98.971 | 126.176 | 319.180 |
| PRODUCTOS MINERALES | 6.804 | 4.069 | 3.851 | 5.680 | 5.245 | 19.647.113 |
| Sal, azufre, tierras y piedras | 493 | 739 | 416 | 382 | 341 | 1.134.108 |
| Minerales metalíferos, escorias y cenizas | - | - | - | - | - | 1.361.259 |
| Combustibles minerales | 6.311 | 3.330 | 3.435 | 5.298 | 4.904 | 17.151.746 |

.../...

12.1 COMERCIO EXTERIOR. EXPORTACIONES E IMPORTACIONES

12.1.4 EXPORTACIONES POR CAPÍTULOS. (Continuación)

Unidades: Miles de euros

| | LA RIOJA | | | | | ESPAÑA |
|---|----------|--------|---------|---------|---------|------------|
| | 2008 | 2009 | 2010 | 2011 | 2012 | 2012 |
| PRODUCTOS DE LA INDUSTRIA QUÍMICA | 20.756 | 13.988 | 14.895 | 17.046 | 28.084 | 24.011.006 |
| Ptos. químicos inorgánicos | 3.952 | 2.761 | 2.392 | 2.564 | 2.362 | 1.001.953 |
| Ptos. químicos orgánicos | 4.823 | 429 | 270 | 224 | 232 | 3.703.791 |
| Productos farmacéuticos | 214 | 265 | 855 | 1.156 | 880 | 9.904.014 |
| Abonos | 75 | - | 8 | 20 | 3 | 797.525 |
| Extractos curtientes y tintóreos | 8.023 | 6.935 | 7.394 | 8.676 | 8.746 | 2.081.836 |
| Aceites esenciales y resinoides | 587 | 966 | 1.022 | 1.008 | 1.006 | 2.711.615 |
| Jabones, prodtos. para lustrar y pulir | 68 | 43 | 52 | 124 | 890 | 1.019.555 |
| Materias albuminoides, colas, enzimas | - | 108 | 40 | 347 | 288 | 148.304 |
| Pólvoras y explosivos, mat. inflamables | 432 | - | - | - | - | 12.654 |
| Ptos. fotográficos | 8 | 21 | 15 | 16 | 18 | 113.017 |
| Ptos. de las industrias químicas | 2.575 | 2.460 | 2.847 | 2.910 | 13.659 | 2.516.744 |
| MATERIAS PLÁSTICAS, CAUCHO | 101.994 | 91.567 | 112.933 | 143.428 | 129.965 | 11.977.054 |
| Materias plásticas artificiales | 20.881 | 29.158 | 35.336 | 31.544 | 25.492 | 8.350.250 |
| Caucho natural o sintético | 81.113 | 62.409 | 77.598 | 111.884 | 104.473 | 3.626.804 |
| PIELES, MANUFACTURAS Y ARTIC. DE VIAJE | 11.144 | 14.312 | 15.650 | 16.231 | 15.144 | 1.546.364 |
| Pieles y cueros | 7.368 | 10.951 | 13.080 | 13.470 | 12.404 | 705.198 |
| Manufacturas de cuero | 2.895 | 2.303 | 1.618 | 2.336 | 2.194 | 702.246 |
| Peletería y confecciones de peletería | 880 | 1.059 | 951 | 424 | 545 | 138.919 |
| MADERA Y CARBÓN VEGETAL | 56.421 | 47.098 | 64.167 | 81.551 | 72.138 | 1.301.959 |
| Madera, carbón, manufacturas | 56.070 | 46.488 | 62.893 | 80.562 | 70.768 | 1.078.261 |
| Corcho y sus manufacturas | 350 | 598 | 1.228 | 989 | 1.368 | 215.502 |
| Manufacturas de espartería y cestería | - | 12 | 46 | 1 | 2 | 8.196 |
| PASTAS DE MADERA, PAPEL Y CARTÓN | 3.595 | 2.962 | 4.341 | 5.127 | 5.123 | 4.790.556 |
| Materias utilizadas en fabric. de papel | - | 0 | - | - | 7 | 825.118 |
| Papel y cartón | 3.413 | 2.849 | 4.252 | 4.666 | 4.543 | 3.257.353 |
| Artículos de librería | 182 | 113 | 89 | 461 | 573 | 708.085 |
| MATERIALES TEXTILES Y MANUFACTURAS | 21.980 | 16.756 | 30.388 | 42.182 | 43.592 | 10.677.058 |
| Seda, borra de seda | - | 0 | - | - | - | 18.454 |
| Lana, pelos y crines | 192 | 299 | 503 | 749 | 1.048 | 92.769 |
| Algodón | 523 | 443 | 757 | 752 | 752 | 640.787 |
| Otras fibras textiles vegetales | 80 | 88 | 107 | 196 | 209 | 27.742 |
| Textiles sintéticos y artificiales | 3.097 | 1.424 | 2.562 | 2.291 | 2.171 | 508.451 |
| Textiles sint. o artif. discontinuos | 1.004 | 860 | 1.511 | 1.714 | 1.446 | 364.906 |

.../...

12.1 COMERCIO EXTERIOR. EXPORTACIONES E IMPORTACIONES

12.1.4 EXPORTACIONES POR CAPÍTULOS. (Continuación)

Unidades: Miles de euros

| | LA RIOJA | | | | | ESPAÑA |
|---|----------------|----------------|----------------|----------------|----------------|-------------------|
| | 2008 | 2009 | 2010 | 2011 | 2012 | 2012 |
| Guatas y fieltros | 885 | 744 | 2.199 | 4.235 | 5.324 | 381.086 |
| Alfombras y tapices | - | - | 0 | 62 | 17 | 72.109 |
| Tejidos especiales y encajes | 188 | 164 | 240 | 646 | 1.625 | 152.074 |
| Tejidos impreg., recub., revest. o estr. | 7.796 | 7.165 | 7.798 | 7.871 | 9.644 | 320.099 |
| Géneros de punto | 1.249 | 848 | 1.529 | 1.926 | 2.433 | 262.890 |
| Prendas y compl. vestir de punto | 5.390 | 3.405 | 9.445 | 13.306 | 12.764 | 3.064.910 |
| Prendas y compl. vestir excepto punto | 1.380 | 734 | 3.613 | 8.067 | 5.852 | 4.385.020 |
| Demás artículos; prendería y trapos | 194 | 580 | 124 | 367 | 306 | 385.763 |
| CALZADOS, SOMBRERERÍA Y PARAGUAS | 142.957 | 148.553 | 170.799 | 180.964 | 176.988 | 2.273.584 |
| Calzados, botines y polainas | 142.936 | 148.548 | 170.790 | 180.930 | 176.970 | 2.184.354 |
| Artículos de sombrerería y sus partes | 2 | 4 | 8 | 25 | 17 | 58.239 |
| Paraguas, quitasoles, bastones | 7 | 1 | 0 | 9 | 1 | 18.150 |
| Plumas y plumón, preparados | 12 | - | - | - | - | 12.841 |
| MANUFACT. DE YESO, CERÁMICA Y VIDRIO | 36.124 | 19.775 | 11.959 | 13.453 | 15.026 | 4.692.338 |
| Manufacturas de piedra, yeso, cemento | 168 | 196 | 178 | 70 | 253 | 1.227.292 |
| Productos cerámicos | 1.761 | 1.205 | 1.505 | 995 | 1.290 | 2.446.358 |
| Vidrio y manufacturas de vidrio | 34.195 | 18.375 | 10.276 | 12.388 | 13.483 | 1.018.687 |
| PIEDRAS PRECIOSAS Y SEMIPRECIOSAS | 181 | 189 | 214 | 674 | 290 | 3.980.440 |
| Perlas finas, piedras preciosas | 181 | 189 | 214 | 674 | 290 | 3.980.440 |
| METALES COMUNES Y SUS MANUFACTURAS | 183.396 | 195.332 | 201.306 | 263.196 | 256.525 | 20.862.445 |
| Fundición, hierro y acero | 11.395 | 20.765 | 27.413 | 33.384 | 47.984 | 7.413.511 |
| Fundición, hierro y acero; manufacturas | 121.824 | 123.766 | 127.889 | 171.399 | 140.168 | 5.656.842 |
| Cobre; manufacturas | 2 | 16 | 7 | 60 | 556 | 2.795.484 |
| Níquel y manufacturas de níquel | - | - | - | - | - | 24.800 |
| Aluminio; manufacturas | 28.351 | 29.241 | 30.179 | 42.286 | 51.825 | 2.444.332 |
| Plomo; manufacturas | - | - | - | - | - | 77.508 |
| Cinc y sus manufacturas | - | - | - | - | 83 | 687.070 |
| Estaño; manufacturas | - | 1 | - | - | - | 43.985 |
| Metales comunes | - | - | - | 5 | 47 | 46.240 |
| Herramientas, artículos de cuchillería | 3.827 | 3.163 | 3.942 | 3.691 | 4.172 | 662.668 |
| Manufacturas diversas de metales comunes | 17.996 | 18.379 | 11.876 | 12.371 | 11.690 | 1.010.003 |
| MÁQUINAS Y APARATOS | 55.705 | 35.146 | 35.382 | 46.156 | 61.403 | 30.551.870 |
| React. nucleares, calderas y artef. mec. | 43.573 | 32.592 | 32.635 | 34.276 | 57.666 | 17.774.039 |
| Máquinas y aparatos eléctricos | 12.133 | 2.554 | 2.747 | 11.880 | 3.737 | 12.777.831 |

.../...

12.1 COMERCIO EXTERIOR. EXPORTACIONES E IMPORTACIONES**12.1.4 EXPORTACIONES POR CAPÍTULOS. (Continuación)***Unidades: Miles de euros*

| | LA RIOJA | | | | | ESPAÑA | |
|---------------------------------------|----------|--------|--------|--------|--------|------------|--|
| | 2008 | 2009 | 2010 | 2011 | 2012 | 2012 | |
| MATERIAL DE TRANSPORTE | 69.301 | 61.393 | 60.383 | 58.113 | 55.542 | 38.527.415 | |
| Vehíc. y material para usos férreos | 34 | 32 | 20 | 126 | 53 | 1.355.724 | |
| Vehíc. automóviles, tractores, ciclos | 59.671 | 50.943 | 49.840 | 43.948 | 34.181 | 33.059.896 | |
| Navegación aérea | 9.596 | 10.365 | 10.519 | 13.995 | 21.308 | 3.426.593 | |
| Navegación marítima | - | 52 | 3 | 44 | - | 685.202 | |
| APARATOS DE ÓPTICA | 567 | 539 | 524 | 1.030 | 2.660 | 2.368.870 | |
| Instrumentos y aparatos de óptica | 533 | 407 | 523 | 1.016 | 2.623 | 2.034.035 | |
| Relojería | 4 | 83 | 0 | 14 | 37 | 307.658 | |
| Instrumentos de música | 31 | 48 | - | - | 0 | 27.178 | |
| ARMAS Y MUNICIONES | - | - | - | 18 | - | 119.427 | |
| Armas y municiones | - | - | - | 18 | - | 119.427 | |
| MERCANCÍAS Y PRODUCTOS DIVERSOS | 55.866 | 45.234 | 42.253 | 43.536 | 27.533 | 3.285.344 | |
| Muebles, mobiliario médico-quirúrgico | 54.116 | 43.881 | 40.994 | 42.328 | 25.920 | 2.098.428 | |
| Juguetes, juegos, artículos recreo | 1.573 | 1.260 | 1.154 | 1.117 | 1.546 | 664.539 | |
| Manufacturas diversas | 177 | 94 | 105 | 91 | 66 | 522.377 | |
| OBJETOS DE ARTE | - | - | 17 | - | 2 | 92.364 | |
| Objetos de arte | - | - | 17 | - | 2 | 92.364 | |
| OTROS NO ESPECIF. EN SEC. ANTERIORES | 888 | 1.928 | 552 | 412 | 551 | 10.049.788 | |
| Conjuntos heterogéneos de mercancías | 888 | 1.928 | 552 | 412 | 551 | 10.049.788 | |

*FUENTE: Elaboración propia a partir de información de la AEAT. Departamento de Aduanas e Impuestos Especiales.**NOTA: Valor "0" significa que la cifra es inferior a 0,5.*

12.1 COMERCIO EXTERIOR. EXPORTACIONES E IMPORTACIONES

12.1.5 IMPORTACIONES POR CAPÍTULOS

Unidades: Miles de euros

| | LA RIOJA | | | | | ESPAÑA |
|--|----------|---------|---------|-----------|---------|-------------|
| | 2008 | 2009 | 2010 | 2011 | 2012 | 2012 |
| TOTAL | 924.435 | 791.141 | 981.366 | 1.121.506 | 995.297 | 257.945.631 |
| ANIMALES VIVOS Y PTOS. DEL REINO ANIMAL | 41.695 | 40.883 | 41.110 | 34.343 | 31.789 | 7.638.705 |
| Animales vivos | 1.528 | 2.441 | 4.649 | 3.301 | 2.637 | 320.722 |
| Carnes y despojos comestibles | 13.273 | 10.167 | 11.028 | 4.279 | 2.971 | 1.144.346 |
| Pescados, crustáceos y moluscos | 18.923 | 22.070 | 17.631 | 18.036 | 17.105 | 4.168.710 |
| Leche y productos lácteos | 5.904 | 4.614 | 6.484 | 7.676 | 7.755 | 1.824.053 |
| Otros productos de origen animal | 2.067 | 1.591 | 1.318 | 1.050 | 1.321 | 180.873 |
| PRODUCTOS DEL REINO VEGETAL | 56.755 | 51.391 | 50.450 | 59.706 | 36.875 | 9.280.478 |
| Plantas vivas | 2.320 | 2.003 | 1.679 | 1.380 | 934 | 167.462 |
| Legumbres y tubérculos | 21.953 | 15.914 | 18.047 | 21.718 | 14.579 | 990.584 |
| Frutos comestibles | 4.411 | 4.286 | 3.527 | 4.691 | 3.941 | 1.579.686 |
| Café, té, yerba mate y especias | 22.228 | 21.779 | 23.081 | 26.824 | 11.315 | 944.736 |
| Cereales | 4.513 | 6.212 | 2.873 | 3.601 | 4.153 | 2.985.461 |
| Productos de molinería | 106 | 66 | 86 | 214 | 156 | 191.202 |
| Semillas y frutos oleaginosos | 1.028 | 918 | 982 | 1.108 | 1.482 | 2.255.575 |
| Gomas, resinas y extractos vegetales | 89 | 115 | 93 | 112 | 251 | 144.671 |
| Materias para trenzar | 107 | 96 | 82 | 59 | 64 | 21.102 |
| GRASAS, ACEITES Y CERAS | 2.530 | 7.680 | 3.103 | 11.382 | 9.167 | 1.455.781 |
| Grasas y aceites animales o vegetales | 2.530 | 7.680 | 3.103 | 11.382 | 9.167 | 1.455.781 |
| PTOS. DE INDUSTRIAS ALIMENTARIAS | 222.351 | 213.323 | 221.305 | 220.671 | 253.728 | 10.846.857 |
| Preparados de carnes y pescados | 928 | 1.519 | 1.675 | 2.798 | 2.800 | 1.005.230 |
| Azúcares y artículos de confitería | 1.322 | 1.087 | 1.000 | 1.364 | 1.205 | 912.480 |
| Cacaos y sus preparados | 723 | 457 | 990 | 157 | 194 | 783.400 |
| Preparados a base de cereales | 5.523 | 5.765 | 6.058 | 3.977 | 3.370 | 1.066.643 |
| Preparados de legumbres y otras plantas | 75.678 | 62.521 | 81.978 | 108.390 | 102.957 | 875.622 |
| Preparados alimenticios diversos | 14.794 | 18.809 | 18.811 | 17.718 | 16.278 | 1.362.984 |
| Bebidas, líquidos alcohólicos y vinagre | 4.714 | 4.022 | 3.350 | 4.991 | 5.988 | 1.817.740 |
| Residuos y desperdicios de industrias | 272 | 256 | 209 | 31 | 164 | 1.604.313 |
| Tabaco y sucedáneos de tabaco elaborados | 118.398 | 118.889 | 107.235 | 81.245 | 120.771 | 1.418.444 |
| PRODUCTOS MINERALES | 5.135 | 4.381 | 5.111 | 5.713 | 5.171 | 66.636.640 |
| Sal, azufre, tierras y piedras | 607 | 703 | 596 | 658 | 878 | 447.820 |
| Minerales, escorias y cenizas | - | - | 0 | - | 1 | 3.993.783 |
| Combustibles minerales | 4.528 | 3.678 | 4.515 | 5.055 | 4.292 | 62.195.036 |

.../...

12.1 COMERCIO EXTERIOR. EXPORTACIONES E IMPORTACIONES

12.1.5 IMPORTACIONES POR CAPÍTULOS. (Continuación)

Unidades: Miles de euros

| | LA RIOJA | | | | | ESPAÑA |
|---|----------|--------|---------|---------|---------|------------|
| | 2008 | 2009 | 2010 | 2011 | 2012 | 2012 |
| PRODUCTOS DE LA INDUSTRIA QUÍMICA | 52.647 | 44.217 | 107.711 | 197.834 | 131.729 | 31.515.305 |
| Ptos. químicos inorgánicos | 17.135 | 15.020 | 33.571 | 51.394 | 51.769 | 2.138.030 |
| Ptos. químicos orgánicos | 10.588 | 7.058 | 6.352 | 7.098 | 5.917 | 7.845.798 |
| Productos farmacéuticos | 182 | 195 | 1.954 | 359 | 173 | 11.328.969 |
| Abonos | 206 | 657 | 1.156 | 2.508 | 1.255 | 891.318 |
| Extractos curtientes y tintóreos | 12.313 | 11.776 | 16.621 | 19.105 | 16.622 | 1.449.386 |
| Aceites esenciales y resinoides | 485 | 719 | 992 | 855 | 937 | 2.167.614 |
| Jabones, ptos. para lustrar y pulir | 677 | 444 | 989 | 952 | 1.182 | 816.065 |
| Materias albuminoides, colas, enzimas | 4.946 | 3.790 | 4.790 | 3.812 | 3.473 | 475.476 |
| Pólvoras y explosivos, mat. inflamables | 3 | 1 | 1 | 0 | - | 21.498 |
| Ptos. fotográficos | - | 0 | - | 2 | - | 192.588 |
| Ptos. diversos de industrias químicas | 6.112 | 4.557 | 41.285 | 111.750 | 50.400 | 4.188.563 |
| MATERIAS PLÁSTICAS, CAUCHO | 70.267 | 54.337 | 81.878 | 112.852 | 103.381 | 11.247.033 |
| Materias plásticas artificiales | 44.393 | 35.715 | 49.576 | 54.960 | 48.788 | 7.611.812 |
| Caucho natural o sintético | 25.874 | 18.622 | 32.303 | 57.892 | 54.593 | 3.635.221 |
| PIELES, MANUFACTURAS Y ARTIC. DE VIAJE | 20.338 | 20.697 | 20.379 | 25.038 | 23.023 | 1.826.477 |
| Pieles y cueros | 11.532 | 14.481 | 12.500 | 15.143 | 14.324 | 565.397 |
| Manufacturas de cuero | 8.765 | 6.184 | 7.839 | 9.826 | 8.599 | 1.216.388 |
| Peletería y confecciones de peletería | 41 | 31 | 40 | 69 | 100 | 44.692 |
| MADERA, CARBÓN VEGETAL Y MANUFACT. | 46.765 | 28.258 | 37.054 | 38.212 | 33.332 | 1.139.110 |
| Madera, carbón, manufacturas | 34.051 | 18.420 | 26.099 | 27.970 | 23.046 | 1.010.520 |
| Corcho y sus manufacturas | 12.625 | 9.760 | 10.920 | 10.224 | 10.262 | 90.930 |
| Manufacturas de espartería y cestería | 90 | 78 | 36 | 19 | 23 | 37.659 |
| PASTAS DE MADERA, PAPEL Y CARTÓN | 28.099 | 30.425 | 37.132 | 36.232 | 43.381 | 4.380.007 |
| Materias utilizadas en fabric. de papel | 14 | 19 | 15 | 8 | 5 | 715.670 |
| Papel y cartón | 27.752 | 30.294 | 36.449 | 35.388 | 42.610 | 3.132.754 |
| Artículos de librería | 333 | 112 | 668 | 835 | 767 | 531.583 |
| MATERIALES TEXTILES Y MANUFACTURAS | 39.043 | 36.576 | 49.961 | 53.434 | 36.920 | 14.178.829 |
| Seda, borra de seda | 20 | 54 | 22 | 23 | 6 | 32.234 |
| Lana, pelos y crines | 350 | 986 | 1.211 | 1.714 | 1.520 | 84.269 |
| Algodón | 402 | 351 | 390 | 250 | 353 | 421.692 |
| Otras fibras textiles vegetales | 383 | 338 | 337 | 559 | 284 | 58.763 |
| Filamentos sintéticos y artificiales | 2.910 | 2.867 | 3.974 | 3.213 | 2.827 | 539.434 |
| Fibras sint. o artif. discontinuos | 7.370 | 10.681 | 14.689 | 15.007 | 7.119 | 426.082 |

.../...

12.1 COMERCIO EXTERIOR. EXPORTACIONES E IMPORTACIONES

12.1.5 IMPORTACIONES POR CAPÍTULOS. (Continuación)

Unidades: Miles de euros

| | LA RIOJA | | | | | ESPAÑA |
|---|----------------|---------------|----------------|----------------|----------------|-------------------|
| | 2008 | 2009 | 2010 | 2011 | 2012 | 2012 |
| Guatas y fieltros | 939 | 1.129 | 2.874 | 3.155 | 4.215 | 296.800 |
| Alfombras y revestimientos textiles | 107 | 110 | 114 | 69 | 82 | 122.426 |
| Tejidos especiales y encajes | 676 | 384 | 504 | 735 | 462 | 111.564 |
| Tejidos impreg., recub., revest. o estr. | 5.658 | 4.179 | 3.550 | 2.935 | 1.377 | 232.668 |
| Tejidos de punto | 3.667 | 2.509 | 4.591 | 4.666 | 3.275 | 172.243 |
| Prendas y compl. de vestir de punto | 9.390 | 7.308 | 10.947 | 12.230 | 9.930 | 5.006.349 |
| Prendas y compl. vestir excepto punto | 6.643 | 5.064 | 6.341 | 8.177 | 4.855 | 5.899.591 |
| Demás artículos; prendería y trapos | 529 | 616 | 418 | 702 | 616 | 774.715 |
| CALZADOS, SOMBRERERÍA Y PARAGUAS | 59.132 | 51.211 | 65.888 | 64.441 | 57.958 | 2.413.732 |
| Calzados, botines y polainas | 59.053 | 51.152 | 65.805 | 64.350 | 57.865 | 2.192.443 |
| Artículos de sombrerería y sus partes | 64 | 53 | 71 | 78 | 79 | 116.054 |
| Paraguas, quitasoles, bastones | 13 | 6 | 10 | 12 | 13 | 59.867 |
| Plumas y plumón, preparados | 1 | 0 | 2 | 2 | 1 | 45.368 |
| MANUFACT. DE YESO, CERÁMICA Y VIDRIO | 26.479 | 20.241 | 10.041 | 9.275 | 7.703 | 1.879.035 |
| Manufacturas de piedra, yeso, cemento | 422 | 255 | 1.173 | 625 | 581 | 402.044 |
| Productos cerámicos | 8.581 | 7.803 | 2.295 | 1.824 | 1.460 | 384.208 |
| Vidrio y manufacturas de vidrio | 17.477 | 12.183 | 6.573 | 6.826 | 5.663 | 1.092.782 |
| PIEDRAS PRECIOSAS Y SEMIPRECIOSAS | 1.658 | 980 | 1.499 | 766 | 601 | 1.764.923 |
| Perlas finas, piedras preciosas | 1.658 | 980 | 1.499 | 766 | 601 | 1.764.923 |
| METALES COMUNES Y SUS MANUFACTURAS | 110.516 | 81.506 | 114.873 | 126.618 | 133.142 | 16.922.109 |
| Fundición, hierro y acero | 22.005 | 5.303 | 13.069 | 23.626 | 30.410 | 7.771.573 |
| Fundición, hierro y acero; manufacturas | 23.308 | 17.455 | 23.003 | 23.307 | 17.469 | 3.068.790 |
| Cobre; manufacturas | 1.664 | 504 | 680 | 1.076 | 504 | 1.422.365 |
| Níquel y manufacturas de níquel | - | 0 | 0 | 0 | 2 | 372.975 |
| Aluminio; manufacturas | 24.888 | 17.877 | 28.502 | 27.390 | 35.746 | 2.027.095 |
| Plomo; manufacturas | 260 | 44 | 18 | 301 | 204 | 243.073 |
| Cinc y manufacturas de cinc | 3 | 42 | 149 | 130 | 260 | 54.267 |
| Estaño; manufacturas | 160 | 3 | - | 7 | - | 104.382 |
| Metales comunes | 1.636 | 1.302 | 1.464 | 2.430 | 1.280 | 137.470 |
| Herramientas, artículos de cuchillería | 3.001 | 2.147 | 15.152 | 10.757 | 6.367 | 717.446 |
| Manufacturas diversas de metales comunes | 33.592 | 36.830 | 32.836 | 37.594 | 40.900 | 1.002.672 |
| MÁQUINAS Y APARATOS | 80.601 | 60.016 | 71.997 | 56.477 | 37.771 | 37.662.372 |
| React. nucleares, calderas y artef. mec. | 52.525 | 27.771 | 37.533 | 36.926 | 28.736 | 20.446.556 |
| Máquinas y aparatos eléctricos | 28.076 | 32.245 | 34.464 | 19.552 | 9.035 | 17.215.816 |

.../...

12.1 COMERCIO EXTERIOR. EXPORTACIONES E IMPORTACIONES**12.1.5 IMPORTACIONES POR CAPÍTULOS. (Continuación)***Unidades: Miles de euros*

| | LA RIOJA | | | | | ESPAÑA |
|---|----------|--------|--------|--------|--------|------------|
| | 2008 | 2009 | 2010 | 2011 | 2012 | 2012 |
| MATERIAL DE TRANSPORTE | 41.323 | 29.775 | 46.785 | 53.102 | 37.223 | 25.468.646 |
| Vehíc. y material para usos férreos | 1 | 0 | 0 | 5 | 6 | 213.389 |
| Vehíc. automóviles, tractores, ciclos | 41.259 | 29.674 | 46.385 | 50.504 | 33.905 | 22.547.363 |
| Navegación aérea | 56 | 98 | 398 | 2.591 | 3.310 | 1.712.389 |
| Navegación marítima | 8 | 2 | 2 | 2 | 1 | 995.506 |
| APARATOS DE ÓPTICA | 2.482 | 1.995 | 2.734 | 2.730 | 3.414 | 5.702.657 |
| Instrumentos y aparatos de óptica | 2.301 | 1.898 | 2.595 | 2.494 | 3.266 | 4.967.020 |
| Relojería | 151 | 77 | 89 | 134 | 90 | 639.319 |
| Instrumentos de música | 30 | 20 | 50 | 103 | 58 | 96.319 |
| ARMAS Y MUNICIONES | 1.315 | 777 | 390 | 80 | 153 | 84.864 |
| Armas y municiones | 1.315 | 777 | 390 | 80 | 153 | 84.864 |
| MERCANCÍAS Y PRODUCTOS DIVERSOS | 14.305 | 12.030 | 11.009 | 11.491 | 8.236 | 4.661.141 |
| Muebles, mobiliario médico-quirúrgico | 12.364 | 8.365 | 9.476 | 10.052 | 6.336 | 2.493.131 |
| Juguetes, juegos, artículos recreo | 1.629 | 3.453 | 1.340 | 1.222 | 1.686 | 1.474.654 |
| Manufacturas diversas | 313 | 212 | 192 | 217 | 214 | 693.357 |
| OBJETOS DE ARTE | 262 | 61 | 21 | 43 | 22 | 56.442 |
| Objetos de arte | 262 | 61 | 21 | 43 | 22 | 56.442 |
| OTROS NO ESPECIFICADOS EN SEC. ANTERIORES | 740 | 382 | 935 | 1.064 | 579 | 1.184.490 |
| Conjuntos heterogéneos de mercancías | 740 | 382 | 935 | 1.064 | 579 | 1.184.490 |

*FUENTE: Elaboración propia a partir de información de la AEAT. Departamento de Aduanas e Impuestos Especiales.**NOTA: Valor "0" significa que la cifra es inferior a 0,5.*

12.1 COMERCIO EXTERIOR. EXPORTACIONES E IMPORTACIONES

G. 12.1 Ránking de exportaciones e importaciones de La Rioja por capítulos. Años 2011-2012

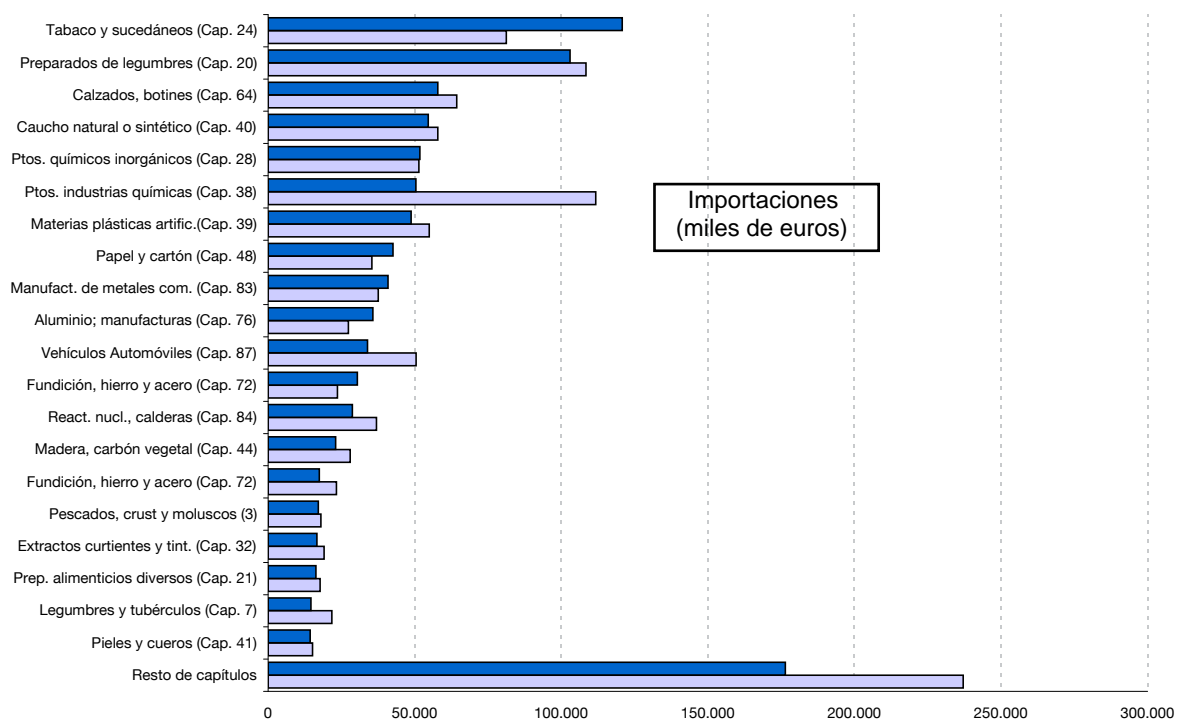
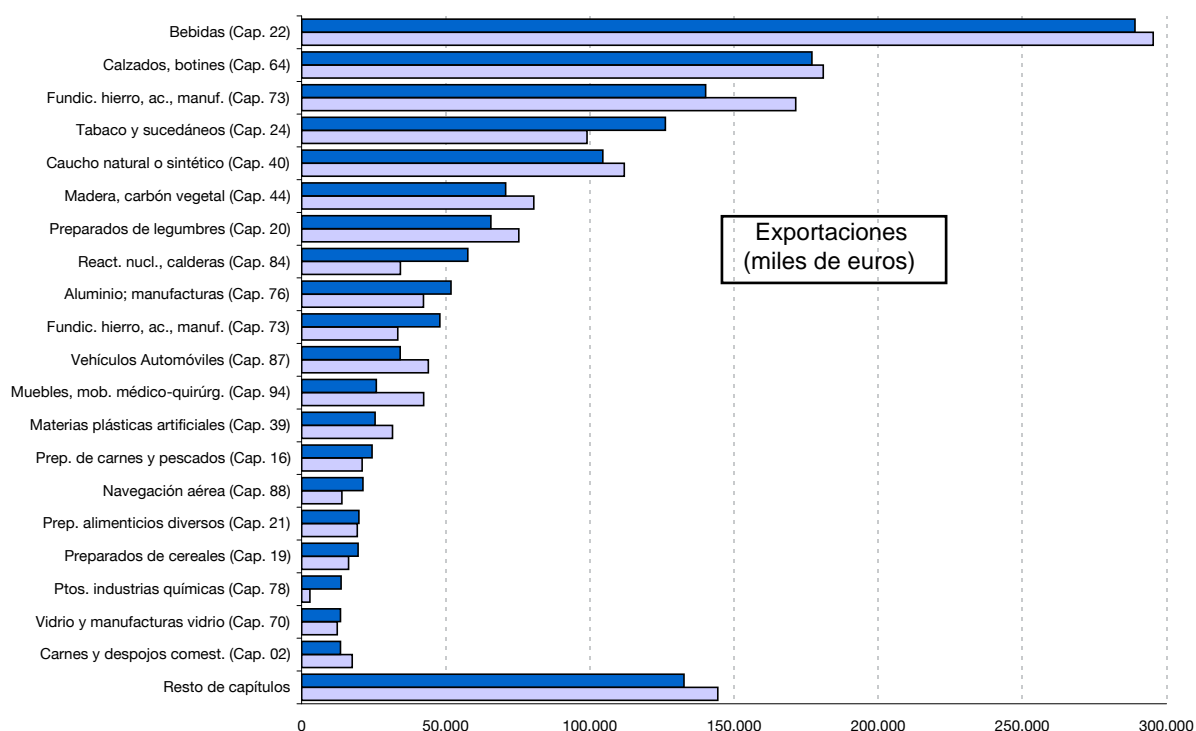

2012 ■ 2011 ■

12.1 COMERCIO EXTERIOR. EXPORTACIONES E IMPORTACIONES

12.1.6 EXPORTACIONES POR PAÍSES

Unidades: Miles de euros

| | 2008 | 2009 | 2010 | 2011 | 2012 |
|---------------------|-----------|-----------|-----------|-----------|-----------|
| TOTAL | 1.255.768 | 1.126.054 | 1.299.930 | 1.489.899 | 1.474.752 |
| EUROPA | 1.023.933 | 949.007 | 1.076.573 | 1.212.762 | 1.140.405 |
| Albania | 4 | 6 | 69 | 32 | 39 |
| Alemania | 146.133 | 139.500 | 170.245 | 181.561 | 174.583 |
| Andorra | 3.934 | 3.915 | 3.761 | 3.514 | 3.195 |
| Austria | 10.905 | 9.738 | 14.081 | 19.588 | 19.011 |
| Bélgica | 52.477 | 40.532 | 42.863 | 43.288 | 35.844 |
| Bielorusia | 198 | 146 | 182 | 335 | 50 |
| Bosnia Herzegovina | 110 | 518 | 72 | 92 | 79 |
| Bulgaria | 1.566 | 690 | 839 | 565 | 983 |
| Chipre | 868 | 1.290 | 912 | 1.340 | 1.410 |
| Ciudad del Vaticano | - | - | - | - | 0 |
| Croacia | 1.232 | 910 | 780 | 756 | 747 |
| Dinamarca | 9.710 | 7.372 | 7.253 | 8.049 | 7.749 |
| Eslovaquia | 5.982 | 2.334 | 3.343 | 4.280 | 4.224 |
| Eslovenia | 1.156 | 1.023 | 779 | 752 | 816 |
| Estonia | 826 | 465 | 564 | 845 | 807 |
| Finlandia | 5.823 | 6.229 | 7.195 | 6.466 | 6.312 |
| Francia | 293.833 | 294.438 | 328.813 | 400.073 | 379.740 |
| Gibraltar | 301 | 246 | 224 | 4.334 | 5.138 |
| Grecia | 10.405 | 9.417 | 7.388 | 5.981 | 4.845 |
| Hungría | 8.120 | 7.650 | 10.191 | 14.802 | 18.103 |
| Irlanda | 10.937 | 9.647 | 11.446 | 12.748 | 13.155 |
| Islandia | 669 | 296 | 206 | 222 | 245 |
| Islas Feroe | 14 | - | - | - | - |
| Italia | 51.351 | 52.697 | 57.671 | 71.052 | 60.928 |
| Kosovo | - | 29 | 12 | 36 | 35 |
| Letonia | 1.560 | 705 | 1.228 | 1.243 | 1.723 |
| Liechtenstein | 11 | - | - | - | 5 |
| Lituania | 844 | 828 | 630 | 1.142 | 2.631 |
| Luxemburgo | 772 | 1.606 | 776 | 837 | 884 |
| Macedonia | 35 | 18 | 39 | 34 | 75 |
| Malta | 483 | 304 | 298 | 637 | 658 |
| Moldavia | 19 | - | - | 0 | 460 |
| Montenegro | 139 | 89 | 1 | 46 | 68 |
| Noruega | 10.081 | 9.637 | 10.377 | 8.873 | 9.023 |
| Países Bajos | 25.011 | 30.298 | 36.476 | 49.103 | 53.070 |
| Polonia | 23.469 | 16.892 | 13.400 | 18.091 | 23.233 |
| Portugal | 126.362 | 112.175 | 113.952 | 124.494 | 115.323 |
| Reino Unido | 133.435 | 121.420 | 151.696 | 151.950 | 125.351 |
| República Checa | 8.214 | 8.615 | 5.249 | 5.629 | 6.431 |
| Rumanía | 10.628 | 8.747 | 11.551 | 13.257 | 8.724 |
| Rusia | 23.307 | 12.055 | 17.946 | 14.063 | 12.706 |
| San Marino | - | 1 | - | 0 | 2 |
| Serbia | 479 | 698 | 258 | 334 | 225 |
| Suecia | 9.079 | 8.803 | 11.023 | 11.022 | 11.908 |
| Suiza | 27.452 | 24.732 | 26.473 | 22.772 | 20.764 |
| Turquía | 5.329 | 1.688 | 5.016 | 6.974 | 7.962 |
| Ucrania | 673 | 606 | 1.294 | 1.549 | 1.142 |

.../...

12.1 COMERCIO EXTERIOR. EXPORTACIONES E IMPORTACIONES

12.1.6 EXPORTACIONES POR PAÍSES. (Continuación)

Unidades: Miles de euros

| | 2008 | 2009 | 2010 | 2011 | 2012 |
|--|--------|--------|--------|--------|--------|
| ÁFRICA | 87.112 | 45.637 | 51.579 | 75.694 | 74.316 |
| Angola | 14 | 3.966 | 78 | 162 | 870 |
| Argelia | 53.880 | 877 | 2.334 | 3.254 | 3.184 |
| Benin | 71 | 109 | 66 | 105 | 91 |
| Burkina Faso | 14 | 33 | 16 | 0 | 9 |
| Burundi | 4 | - | - | 0 | 17 |
| Cabo Verde, República de | - | - | 13 | 13 | 9 |
| Camerún | 125 | 75 | 88 | 132 | 99 |
| Chad | 2 | - | 20 | 59 | - |
| Comoras | - | - | 20 | 123 | - |
| Congo, República Democrática del (antes Zaire) | 36 | - | 68 | 114 | 69 |
| Congo, República del | 2 | 16 | - | 19 | - |
| Costa de Marfil | 305 | 520 | 514 | 169 | 275 |
| Djibuti | - | - | - | - | - |
| Egipto | 2.175 | 2.967 | 583 | 352 | 1.025 |
| Etiopía | 116 | - | - | - | - |
| Gabón | 135 | 236 | 1.086 | 193 | 70 |
| Gambia | 16 | - | 30 | 70 | 67 |
| Ghana | 375 | 197 | 283 | 137 | 127 |
| Guinea | 6 | - | 10 | 58 | 2 |
| Guinea Bissau | 11 | - | - | 3 | - |
| Guinea Ecuatorial | 237 | 234 | 579 | 673 | 666 |
| Islas Seychelles | - | 3 | 0 | 3 | 171 |
| Kenya | 1 | 75 | 265 | 26 | 8 |
| Liberia | 37 | - | - | 105 | 43 |
| Libia | 324 | 412 | 104 | 127 | 502 |
| Madagascar | 14 | - | 42 | 178 | 26 |
| Mali | 36 | 102 | 182 | 53 | 77 |
| Marruecos | 20.439 | 24.452 | 33.873 | 49.677 | 47.591 |
| Mauricio | 64 | 7 | 21 | 4 | 4 |
| Mauritania | 43 | 129 | 94 | 21 | 87 |
| Mayotte | 42 | 33 | 33 | 47 | 42 |
| Mozambique | 21 | 46 | 14 | 43 | 57 |
| Namibia | - | 2 | - | - | - |
| Níger | - | - | 9 | 22 | 5 |
| Nigeria | 141 | 174 | 73 | 453 | 965 |
| República Sudafricana | - | - | - | - | - |
| Ruanda | - | - | - | - | - |
| Santo Tomé y Príncipe | - | - | 24 | - | 16 |
| Senegal | 185 | 399 | 761 | 215 | 623 |
| Sierra Leona | - | - | - | 75 | 215 |
| Sudáfrica | 1.097 | 914 | 1.814 | 3.223 | 3.535 |
| Sudán | - | - | 2 | - | 12 |
| Tanzania | 6 | 4 | 18 | 38 | 31 |
| Togo | 49 | 28 | 43 | 47 | 7 |
| Túnez | 7.084 | 9.627 | 8.420 | 15.673 | 13.722 |
| Uganda | 7 | 1 | - | 1 | 0 |
| Zimbawe | - | - | - | 30 | - |

.../...

12.1 COMERCIO EXTERIOR. EXPORTACIONES E IMPORTACIONES

12.1.6 EXPORTACIONES POR PAÍSES. (Continuación)

Unidades: Miles de euros

| | 2008 | 2009 | 2010 | 2011 | 2012 |
|------------------------------|---------|--------|---------|---------|---------|
| AMÉRICA | 103.049 | 80.922 | 109.178 | 116.191 | 150.324 |
| Antigua y Barbuda | 6 | 9 | 4 | 6 | 8 |
| Antillas Neerlandesas | 123 | 67 | 37 | 13 | 7 |
| Argentina | 2.238 | 2.332 | 4.183 | 4.921 | 5.174 |
| Aruba | - | - | - | 0 | - |
| Bahamas | 5 | 3 | 5 | 4 | 5 |
| Barbados | 24 | 10 | 8 | 11 | 18 |
| Bélice | 11 | - | 30 | 8 | 5 |
| Bermudas | 71 | 44 | 12 | 24 | 34 |
| Bolivia | 36 | 367 | 199 | 200 | 114 |
| Brasil | 9.099 | 4.793 | 10.862 | 9.602 | 22.807 |
| Canadá | 8.064 | 8.907 | 11.098 | 12.102 | 13.548 |
| Chile | 3.257 | 1.443 | 2.618 | 2.360 | 4.247 |
| Colombia | 1.440 | 1.306 | 1.664 | 2.211 | 2.243 |
| Costa Rica | 1.788 | 1.458 | 1.288 | 1.135 | 1.669 |
| Cuba | 2.456 | 1.005 | 1.480 | 1.060 | 1.451 |
| Ecuador | 649 | 387 | 1.091 | 948 | 519 |
| El Salvador | 126 | 126 | 410 | 174 | 186 |
| EE.UU. | 49.931 | 37.766 | 50.671 | 53.496 | 68.879 |
| Granada | - | - | 1 | 4 | 7 |
| Groenlandia | 14 | - | 4 | 4 | 16 |
| Guatemala | 611 | 497 | 539 | 513 | 604 |
| Guayana Francesa | - | 6 | - | - | - |
| Haití | - | 1 | 29 | - | 24 |
| Honduras | 32 | 36 | 27 | 20 | 163 |
| Islas Cayman | 17 | 15 | 4 | 15 | 4 |
| Islas Malvinas | - | - | - | - | 2 |
| Islas Turcas y Caicos | - | - | 2 | 4 | 8 |
| Islas Vírgenes (G.B.) | 42 | 26 | - | - | 4 |
| Islas Vírgenes de EE.UU. | 13 | 10 | 32 | 45 | 26 |
| Jamaica | 4 | 1 | 2 | 8 | 24 |
| México | 15.800 | 13.350 | 16.023 | 19.835 | 19.099 |
| Nicaragua | 38 | 39 | 30 | 32 | 54 |
| Panamá | 1.238 | 1.311 | 1.177 | 1.269 | 1.289 |
| Paraguay | 47 | 26 | 53 | 105 | 130 |
| Perú | 2.157 | 1.465 | 1.674 | 1.883 | 1.297 |
| Rep. Dominicana | 1.638 | 1.498 | 1.949 | 1.740 | 1.983 |
| San Cristóbal y Nieves | - | 1 | - | - | - |
| Santa Lucía | 3 | - | - | - | 1 |
| San Vicente y las Granadinas | 3 | 2 | - | 4 | 4 |
| Surinam | 2 | - | - | 20 | - |
| Trinidad y Tobago | 62 | 6 | 327 | 113 | 324 |
| Uruguay | 402 | 467 | 530 | 517 | 506 |
| Venezuela | 1.602 | 2.144 | 1.115 | 1.783 | 3.841 |
| ASIA | 39.968 | 47.561 | 60.211 | 81.522 | 105.292 |
| Afganistán | - | 26 | - | - | 0 |
| Arabia Saudí | 1.086 | 1.943 | 1.951 | 1.966 | 4.575 |
| Armenia | - | 80 | 59 | 10 | 0 |
| Azerbaijan | 42 | 16 | 93 | 48 | 56 |

.../...

12.1 COMERCIO EXTERIOR. EXPORTACIONES E IMPORTACIONES

12.1.6 EXPORTACIONES POR PAÍSES. (Continuación)

Unidades: Miles de euros

| | 2008 | 2009 | 2010 | 2011 | 2012 |
|--------------------------|--------------|--------------|--------------|--------------|--------------|
| Bahrein | 139 | 74 | 78 | 111 | 88 |
| Bangladesh | 11 | 0 | 3 | 95 | 33 |
| Camboya | - | 5 | 2 | 5 | 4 |
| China | 4.197 | 3.490 | 10.808 | 12.017 | 11.906 |
| Corea del Norte | - | - | 12 | - | - |
| Corea del Sur | 1.337 | 1.212 | 2.014 | 2.193 | 1.812 |
| Emir. Árabes Unidos | 4.733 | 6.750 | 4.091 | 14.693 | 59.475 |
| Filipinas | 502 | 587 | 811 | 1.348 | 1.357 |
| Georgia | 301 | 110 | 89 | 107 | 133 |
| Hong-Kong | 766 | 734 | 1.381 | 2.287 | 2.750 |
| India | 1.845 | 7.032 | 2.627 | 1.974 | 2.931 |
| Indonesia | 273 | 181 | 268 | 265 | 618 |
| Irán | 118 | 75 | 313 | 262 | 119 |
| Iraq | 7.500 | 13.332 | 18.066 | 27.972 | 151 |
| Islas Maldivas | - | 3 | 4 | 11 | 11 |
| Israel | 1.307 | 1.151 | 2.323 | 4.331 | 4.051 |
| Japón | 4.051 | 3.662 | 5.083 | 6.758 | 8.899 |
| Jordania | 217 | 144 | 132 | 199 | 263 |
| Kazajstan | 144 | 58 | 82 | 157 | 427 |
| Kirguistán | - | - | - | 3 | 5 |
| Kuwait | 311 | 426 | 642 | 308 | 750 |
| Libano | 408 | 917 | 2.160 | 405 | 632 |
| Macao | 1 | 10 | - | 0 | 29 |
| Malasia | 150 | 135 | 323 | 187 | 227 |
| Mongolia | 13 | - | 8 | 21 | 12 |
| Myanmar | - | - | - | - | 1 |
| Nepal | - | - | - | 0 | - |
| Omán | 145 | 500 | 52 | 60 | 462 |
| Pakistán | 135 | 108 | 90 | 110 | 154 |
| Qatar | 6.998 | 228 | 309 | 480 | 286 |
| Singapur | 536 | 773 | 521 | 701 | 1.038 |
| Siria | 405 | 2.268 | 3.789 | 277 | 45 |
| Sri Lanka | 396 | 718 | 478 | 302 | 226 |
| Tailandia | 489 | 314 | 354 | 562 | 341 |
| Taiwán | 592 | 431 | 483 | 721 | 754 |
| Uzbekistan | - | - | - | - | 234 |
| Vietnam | 784 | 70 | 704 | 551 | 404 |
| Yemen | 36 | 1 | 8 | 23 | 34 |
| OCEANÍA | 1.468 | 1.721 | 2.253 | 3.585 | 4.317 |
| Australia | 1.000 | 1.425 | 1.870 | 3.098 | 3.435 |
| Guam | - | - | - | 6 | 7 |
| Islas Marianas del Norte | - | 2 | - | - | - |
| N. Caledonia | 86 | 109 | 116 | 122 | 195 |
| Nueva Zelanda | 276 | 141 | 206 | 304 | 663 |
| Polinesia Francesa | 107 | 44 | 61 | 55 | 17 |
| Vanatu | - | - | - | 0 | - |
| DIVERSOS | 238 | 1.206 | 137 | 145 | 97 |

FUENTE: Elaboración propia a partir de información de la AEAT. Departamento de Aduanas e Impuestos Especiales.

NOTA: Valor "0" significa que la cifra es inferior a 0,5.

12.1 COMERCIO EXTERIOR. EXPORTACIONES E IMPORTACIONES

G.12.2 Exportaciones de La Rioja por países. Año 2012

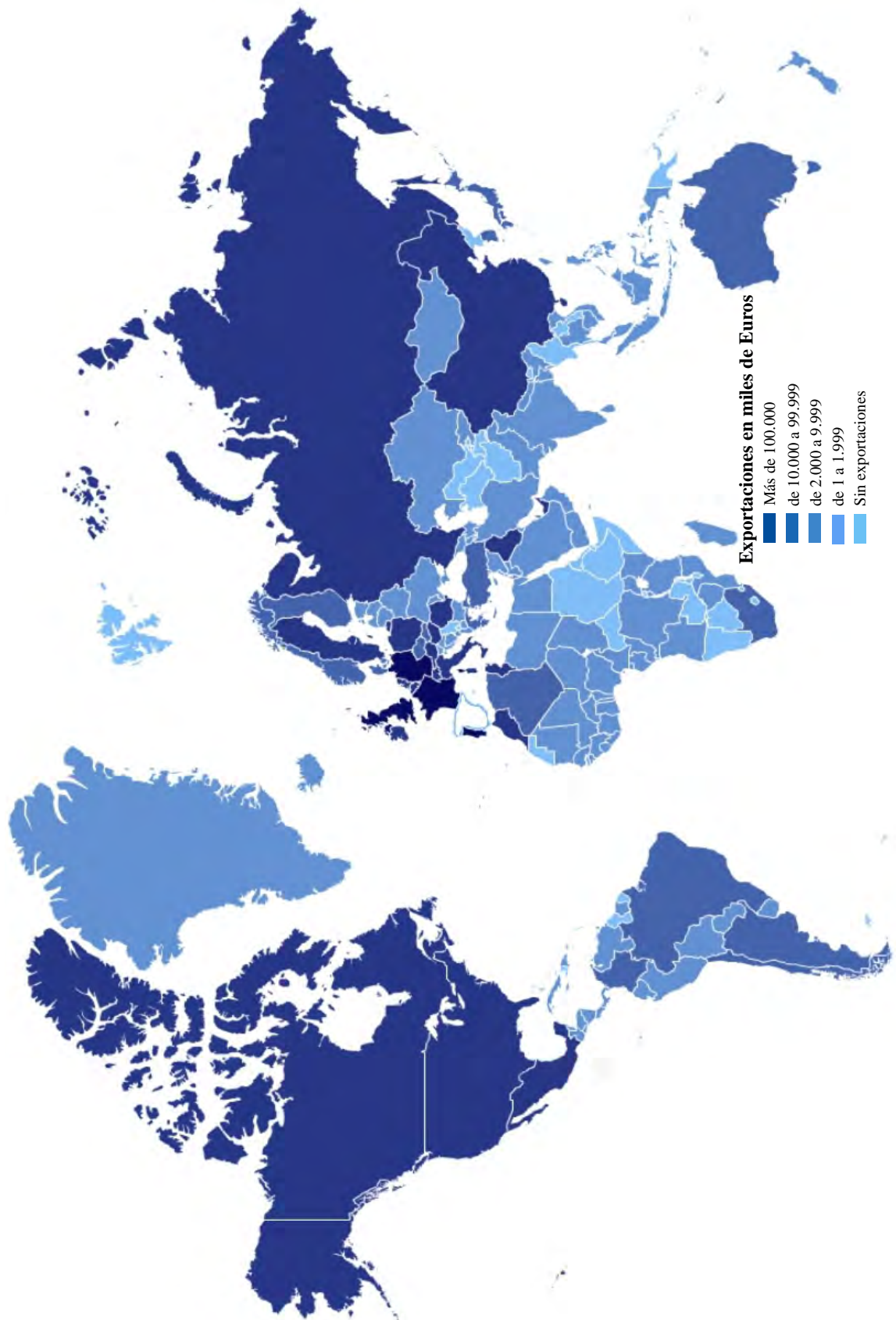

12.1 COMERCIO EXTERIOR. EXPORTACIONES E IMPORTACIONES**12.1.7 IMPORTACIONES POR PAÍSES***Unidades: Miles de euros*

| | 2008 | 2009 | 2010 | 2011 | 2012 |
|--|---------|---------|---------|-----------|---------|
| TOTAL | 924.436 | 791.141 | 981.366 | 1.121.506 | 995.297 |
| EUROPA | 660.897 | 554.240 | 638.663 | 648.920 | 602.941 |
| Albania | - | - | 13 | - | 1 |
| Alemania | 146.330 | 117.053 | 156.330 | 144.352 | 135.330 |
| Andorra | 40 | 33 | 1 | 3 | 4 |
| Austria | 18.842 | 10.148 | 12.926 | 12.416 | 11.250 |
| Bélgica | 42.799 | 30.172 | 22.991 | 30.263 | 29.087 |
| Bielorrusia | - | - | 4 | 1 | 0 |
| Bosnia Herzegovina | 10 | 29 | 9 | 55 | 1 |
| Bulgaria | 478 | 31 | 35 | 74 | 139 |
| Chipre | - | 38 | 0 | 1 | 5 |
| Croacia | 21 | 0 | 0 | 56 | 349 |
| Dinamarca | 3.945 | 2.917 | 3.432 | 2.045 | 2.444 |
| Eslovaquia | 2.872 | 3.191 | 5.149 | 9.998 | 6.754 |
| Eslovenia | 313 | 501 | 1.235 | 1.043 | 730 |
| Estonia | 178 | 10 | 6 | 53 | 123 |
| Finlandia | 1.773 | 1.295 | 1.064 | 702 | 703 |
| Francia | 118.397 | 100.523 | 123.895 | 130.259 | 132.966 |
| Grecia | 209 | 1.479 | 5.073 | 4.332 | 4.323 |
| Hungría | 598 | 578 | 1.460 | 724 | 1.036 |
| Irlanda | 6.012 | 4.506 | 5.409 | 2.976 | 1.891 |
| Islandia | 5.686 | 5.170 | 5.045 | 5.128 | 6.573 |
| Islas Feroe | 7.802 | 10.958 | 5.615 | 5.376 | 4.082 |
| Italia | 63.754 | 50.885 | 57.002 | 73.627 | 62.937 |
| Letonia | 535 | 324 | 428 | 587 | 657 |
| Liechtenstein | 37 | 54 | 58 | 74 | 63 |
| Lituania | 265 | 391 | 309 | 319 | 342 |
| Luxemburgo | 625 | 443 | 262 | 343 | 273 |
| Macedonia | 59 | 29 | - | 0 | - |
| Malta | - | - | 121 | 82 | 62 |
| Moldavia | - | 0 | - | 0 | 0 |
| Noruega | 801 | 247 | 1.145 | 1.956 | 1.563 |
| Países Bajos | 97.246 | 71.922 | 72.029 | 62.533 | 58.229 |
| Polonia | 4.185 | 3.347 | 14.878 | 12.940 | 10.316 |
| Portugal | 62.542 | 60.907 | 59.132 | 64.586 | 67.034 |
| Reino Unido | 59.310 | 61.808 | 66.949 | 62.688 | 46.248 |
| República Checa | 3.009 | 1.259 | 2.017 | 2.441 | 1.522 |
| Rumanía | 6.481 | 5.408 | 6.793 | 8.702 | 7.080 |
| Rusia | 9 | 139 | 536 | 1.084 | 328 |
| San Marino | 5 | 9 | - | 0 | - |
| Serbia | 894 | 1.204 | 1.263 | 1.539 | 1.852 |
| Suecia | 1.845 | 1.921 | 2.489 | 2.498 | 2.124 |
| Suiza | 1.837 | 3.185 | 2.486 | 1.333 | 923 |
| Turquía | 1.135 | 1.889 | 1.049 | 1.718 | 3.593 |
| Ucrania | 20 | 1 | 23 | 13 | 4 |
| ÁFRICA | 29.895 | 34.977 | 65.036 | 84.520 | 90.466 |
| Argelia | - | 30 | 24 | 1 | - |
| Burundi | 59 | 101 | - | - | - |
| Camerún | 984 | 400 | 468 | 48 | - |
| Congo, República Democrática del (antes Zaire) | - | - | 17 | - | - |

.../...

12.1 COMERCIO EXTERIOR. EXPORTACIONES E IMPORTACIONES

12.1.7 IMPORTACIONES POR PAÍSES. (Continuación)

Unidades: Miles de euros

| | 2008 | 2009 | 2010 | 2011 | 2012 |
|--|---------------|---------------|---------------|----------------|----------------|
| Congo, República del | 91 | - | 126 | - | - |
| Costa de Marfil | 398 | 394 | 873 | 108 | 0 |
| Egipto | 3.057 | 6.821 | 23.012 | 30.257 | 35.770 |
| Etiopía | 264 | 71 | 162 | 165 | 93 |
| Gabón | - | 199 | 2.157 | 1.086 | - |
| Ghana | 27 | 34 | 70 | 35 | - |
| Guinea | 49 | 505 | 160 | - | - |
| Guinea Ecuatorial | - | - | 75 | 2 | - |
| Kenya | 823 | 466 | 1.120 | 0 | 1.323 |
| Madagascar | 21 | 26 | 2 | 2 | 7 |
| Malawi | - | - | - | - | 4.093 |
| Mali | - | - | - | 32 | - |
| Marruecos | 18.867 | 18.325 | 28.801 | 45.230 | 39.752 |
| Mauricio | 14 | 12 | 1 | 0 | 3 |
| Mozambique | - | - | - | - | 591 |
| Namibia | - | 1.558 | 1.440 | 216 | 864 |
| Níger | - | - | 11 | - | - |
| Nigeria | - | - | - | 0 | 1 |
| Océano Índico, Territorio Británico del (Archip.Chaos) | - | - | 1 | - | - |
| Ruanda | - | - | 119 | - | - |
| Senegal | - | - | 6 | 73 | - |
| Sierra Leona | - | 421 | - | - | - |
| Sudáfrica | 678 | 123 | 196 | 260 | 672 |
| Sudán | 132 | - | - | - | - |
| Tanzania | 2 | 426 | 39 | - | 1.175 |
| Togo | 3.949 | - | - | - | - |
| Túnez | 479 | 3.790 | 5.655 | 3.761 | 3.831 |
| Uganda | - | 1.277 | 497 | 3.244 | 1.181 |
| Zambia | - | - | 2 | - | 678 |
| Zimbawe | - | - | 2 | - | 432 |
| AMÉRICA | 81.215 | 95.015 | 99.771 | 192.636 | 122.620 |
| Argentina | 922 | 6.690 | 25.722 | 88.863 | 17.445 |
| Bahamas | 41 | - | 7 | - | - |
| Belice | - | - | - | 13 | - |
| Bolivia | 387 | 42 | 176 | 1 | 17 |
| Brasil | 9.487 | 9.394 | 9.430 | 7.742 | 14.087 |
| Canadá | 312 | 114 | 140 | 316 | 165 |
| Chile | 1.259 | 1.803 | 1.626 | 1.615 | 880 |
| Colombia | 139 | 551 | 908 | 599 | 240 |
| Costa Rica | 5 | - | 0 | 105 | 189 |
| Cuba | 2.963 | 9.084 | 3.200 | 1.206 | 3.593 |
| Dominica | 0 | - | - | - | - |
| Ecuador | 387 | 737 | 594 | 1.077 | 1.530 |
| El Salvador | 133 | 1 | 1 | 14 | 0 |
| EE.UU. | 22.223 | 26.777 | 9.542 | 13.241 | 17.939 |
| Guatemala | - | 0 | 0 | 0 | 1.795 |
| Haití | - | 0 | - | 1 | - |
| Honduras | 1 | 0 | 0 | 1 | 0 |
| Islas Vírgenes (G.B.) | - | 6 | - | - | - |
| Jamaica | - | 20 | - | - | - |
| México | 787 | 325 | 1.122 | 591 | 1.002 |
| Nicaragua | 112 | - | - | 5 | 133 |

.../...

12.1 COMERCIO EXTERIOR. EXPORTACIONES E IMPORTACIONES**12.1.7 IMPORTACIONES POR PAÍSES. (Continuación)***Unidades: Miles de euros*

| | 2008 | 2009 | 2010 | 2011 | 2012 |
|--------------------------------------|----------------|----------------|----------------|----------------|----------------|
| Panamá | 62 | 0 | 9 | 0 | - |
| Paraguay | - | 6 | - | 32 | 65 |
| Perú | 31.756 | 35.313 | 42.019 | 65.727 | 56.289 |
| Rep. Dominicana | 102 | 72 | 90 | 91 | 194 |
| Uruguay | - | 0 | 2 | 1 | 0 |
| Venezuela | 10.136 | 4.078 | 5.185 | 11.395 | 7.057 |
| ASIA | 152.320 | 106.639 | 176.552 | 192.660 | 178.109 |
| Afganistan | 1 | - | 4 | - | - |
| Arabia Saudí | 1.874 | 1.179 | 886 | 1.381 | 1.450 |
| Armenia | - | 1 | - | 23 | - |
| Bahrein | - | - | - | - | 0 |
| Bangladesh | 1.265 | 1.344 | 1.910 | 2.863 | 2.375 |
| Camboya | 31 | 22 | 72 | 29 | 70 |
| China | 87.901 | 56.108 | 101.257 | 93.425 | 85.600 |
| Corea del Norte | 0 | 1 | - | 3 | 2 |
| Corea del Sur | 980 | 1.905 | 1.840 | 2.316 | 2.974 |
| Emir. Árabes Unidos | 17 | 1 | 0 | 276 | 1.970 |
| Filipinas | 563 | 307 | 82 | 112 | 679 |
| Georgia | - | - | - | - | 15 |
| Hong-Kong | 554 | 289 | 384 | 141 | 207 |
| India | 21.435 | 17.305 | 16.361 | 18.428 | 18.389 |
| Indonesia | 6.697 | 4.895 | 19.412 | 31.626 | 33.992 |
| Irán | - | - | 5 | - | - |
| Israel | 1.115 | 164 | 1.665 | 2.641 | 1.283 |
| Japón | 220 | 438 | 494 | 679 | 452 |
| Jordania | 0 | - | 1 | 499 | - |
| Kirguistán | - | - | - | - | 1 |
| Kuwait | - | 1 | 0 | 1 | 0 |
| Líbano | - | - | 1 | 1 | 268 |
| Macao | 1 | 6 | 0 | 10 | 0 |
| Malasia | 435 | 363 | 452 | 442 | 3.567 |
| Omán | - | - | 1 | - | - |
| Pakistán | 4.271 | 3.598 | 5.214 | 6.354 | 4.541 |
| Qatar | - | - | 3 | - | 1 |
| Singapur | 108 | 4 | 33 | 4 | 3 |
| Sri Lanka | 3.708 | 3.706 | 5.437 | 4.891 | 3.968 |
| Thailandia | 2.364 | 1.690 | 1.908 | 2.160 | 2.620 |
| Taiwán | 2.877 | 2.366 | 5.282 | 6.639 | 4.066 |
| Timor Oriental | 112 | - | - | 2 | - |
| Vietnam | 15.794 | 10.947 | 13.850 | 17.714 | 9.615 |
| OCEANÍA | 109 | 270 | 282 | 1.834 | 315 |
| Australia | 50 | 66 | 63 | 1.628 | 182 |
| Nauru | - | - | - | 10 | - |
| Nueva Zelanda | 49 | 197 | 219 | 196 | 131 |
| Polinesia Francesa | - | - | 0 | - | - |
| Tierras Australes Francesas | 10 | 2 | 1 | 0 | 1 |
| Tokelau (Islas) | - | - | - | - | 1 |
| Islas menores alejadas de los EE.UU. | - | 5 | - | - | - |
| DIVERSOS | - | - | 1.064 | 936 | 847 |

FUENTE: Elaboración propia a partir de información de la AEAT. Departamento de Aduanas e Impuestos Especiales.

NOTA: Valor "0" significa que la cifra es inferior a 0,5.

12.1 COMERCIO EXTERIOR. EXPORTACIONES E IMPORTACIONES

G. 12.3 Ránking de exportaciones e importaciones de La Rioja por países. Años 2011-2012

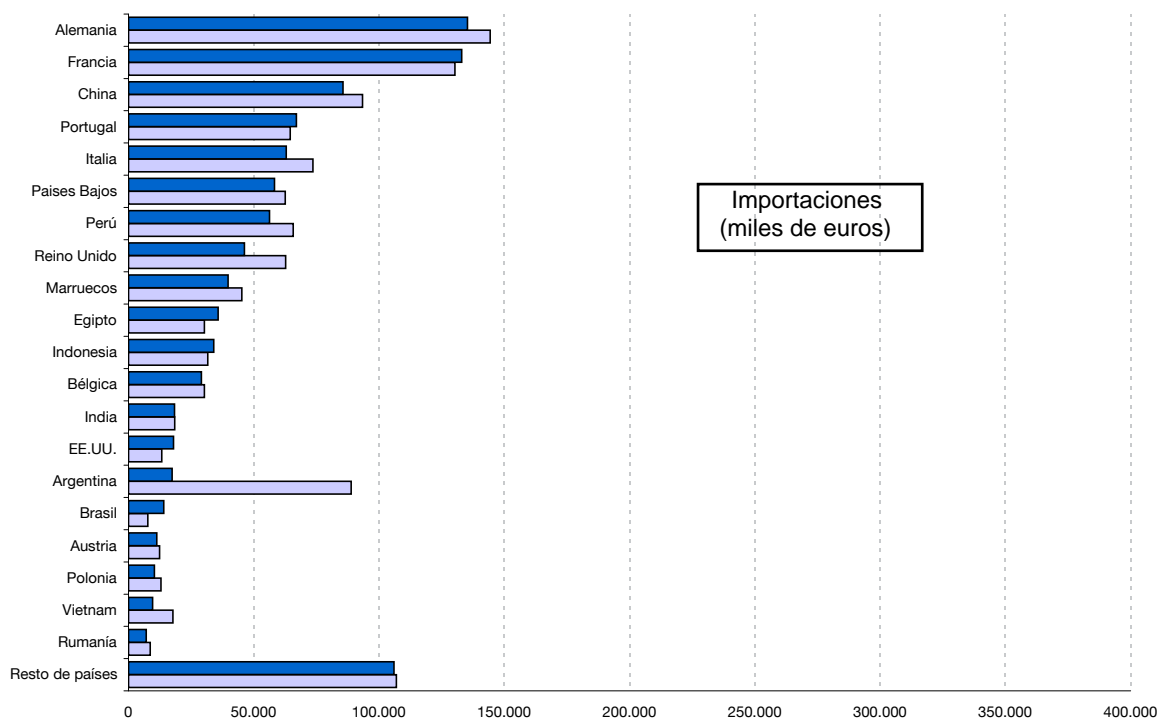
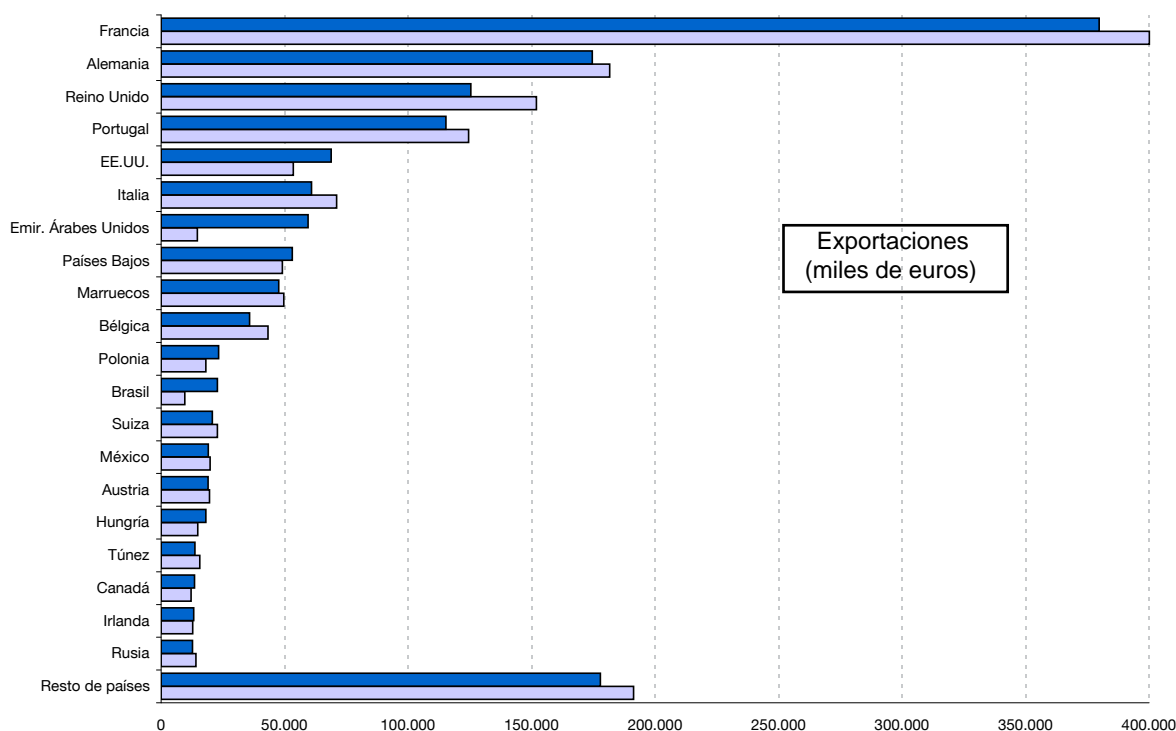

2012 ■ 2011 ■

12.2 COMERCIO EXTERIOR. EXPORTACIÓN DE VINO

12.2.1 EXPORTACIÓN DE VINO POR PAÍSES

| | 2010 | | 2011 | | 2012 | |
|-----------------|------------|-------------|------------|-------------|------------|-------------|
| | Litros | Euros | Litros | Euros | Litros | Euros |
| TOTAL | 85.863.497 | 345.358.178 | 91.920.407 | 370.216.195 | 96.967.206 | 395.613.565 |
| EUROPA | 70.724.357 | 268.769.754 | 74.686.941 | 282.331.986 | 77.613.141 | 293.994.143 |
| Albania | 2.340 | 16.032 | 4.306 | 23.671 | 180 | 997 |
| Alemania | 16.686.928 | 58.665.293 | 18.191.102 | 63.514.526 | 18.728.011 | 65.394.999 |
| Andorra | 273.536 | 1.203.700 | 207.789 | 1.060.274 | 215.110 | 1.076.119 |
| Austria | 957.163 | 3.830.744 | 1.041.840 | 4.065.669 | 819.960 | 3.593.884 |
| Bélgica | 2.154.317 | 8.849.065 | 2.320.274 | 9.605.498 | 2.379.251 | 9.773.511 |
| Bielorrusia | 16.034 | 57.184 | 60.820 | 274.173 | 23.596 | 112.219 |
| Bosnia | 567 | 1.701 | 2.565 | 8.069 | 720 | 2.038 |
| Bulgaria | 14.720 | 44.393 | 8.165 | 29.828 | 8.704 | 35.837 |
| Chipre | 49.823 | 218.243 | 62.891 | 259.640 | 35.686 | 178.121 |
| Croacia | 5.495 | 26.118 | 2.466 | 12.940 | 1.944 | 9.858 |
| Dinamarca | 1.262.984 | 5.829.234 | 1.288.481 | 6.130.216 | 1.383.269 | 6.781.574 |
| Eslovaquia | 39.131 | 200.400 | 30.660 | 162.924 | 22.054 | 118.463 |
| Eslovenia | 15.837 | 63.707 | 8.375 | 35.403 | 7.024 | 25.356 |
| Estonia | 84.210 | 365.009 | 76.177 | 311.621 | 89.081 | 439.182 |
| Finlandia | 325.039 | 1.589.936 | 310.449 | 1.502.579 | 323.955 | 1.600.261 |
| Francia | 1.272.409 | 5.486.998 | 1.539.832 | 5.586.409 | 1.662.925 | 5.891.330 |
| Grecia | 12.087 | 85.275 | 6.542 | 47.387 | 5.342 | 24.227 |
| Holanda | 2.713.052 | 9.137.871 | 3.091.505 | 10.672.633 | 3.065.185 | 11.776.592 |
| Hungría | 8.013 | 40.083 | 6.075 | 36.541 | 7.011 | 38.120 |
| Irlanda | 1.703.801 | 7.452.242 | 2.193.966 | 9.303.257 | 2.022.495 | 8.886.966 |
| Islandia | 167.834 | 777.087 | 193.708 | 937.040 | 198.366 | 1.003.695 |
| Italia | 162.077 | 595.801 | 83.038 | 380.724 | 73.940 | 314.858 |
| Letonia | 108.606 | 431.191 | 123.395 | 549.354 | 198.213 | 734.065 |
| Liechtenstein | 3.236 | 39.801 | 3.725 | 25.475 | 3.416 | 38.073 |
| Lituania | 199.872 | 543.202 | 264.120 | 773.614 | 270.809 | 970.914 |
| Luxemburgo | 176.326 | 1.082.555 | 153.996 | 998.746 | 180.105 | 1.166.282 |
| Malta | 11.413 | 53.506 | 10.646 | 50.884 | 14.805 | 80.892 |
| Mónaco | - | - | 72 | 1.766 | - | - |
| Montenegro | - | - | 6 | 140 | - | - |
| Noruega | 1.340.792 | 7.176.018 | 1.363.880 | 7.425.325 | 1.313.691 | 7.362.833 |
| Polonia | 430.115 | 1.621.477 | 538.097 | 2.130.926 | 908.159 | 3.015.924 |
| Portugal | 22.214 | 126.799 | 19.243 | 103.978 | 20.765 | 162.156 |
| Reino Unido | 29.532.448 | 103.856.508 | 30.655.297 | 107.883.938 | 32.750.070 | 111.258.623 |
| República Checa | 128.072 | 542.374 | 88.852 | 432.139 | 111.814 | 579.163 |
| Rumanía | 7.277 | 21.319 | 5.651 | 31.709 | 18.697 | 85.525 |
| Rusia | 890.583 | 3.044.410 | 1.140.005 | 3.797.247 | 1.667.233 | 5.599.757 |
| Saint Martín | 450 | 2.696 | - | - | - | - |
| Serbia | 2.952 | 14.816 | 9.671 | 43.590 | 5.769 | 23.085 |
| Suecia | 3.426.348 | 13.860.924 | 3.022.369 | 12.710.063 | 3.245.600 | 15.105.182 |
| Suiza | 6.487.846 | 31.695.966 | 6.507.945 | 31.160.995 | 5.772.275 | 30.426.712 |
| Turquía | 5.265 | 22.664 | 16.808 | 55.607 | 15.749 | 62.520 |
| Ucrania | 22.605 | 95.318 | 32.137 | 195.470 | 42.162 | 244.233 |
| Yugoslavia | 540 | 2.095 | - | - | - | - |

.../...

12.2 COMERCIO EXTERIOR. EXPORTACIÓN DE VINO

12.2.1 EXPORTACIÓN DE VINO POR PAÍSES. (Continuación)

| | 2010 | | 2011 | | 2012 | |
|--------------------------|------------|------------|------------|------------|------------|------------|
| | Litros | Euros | Litros | Euros | Litros | Euros |
| AMÉRICA | 12.997.836 | 65.497.431 | 14.033.719 | 70.761.727 | 14.987.652 | 79.654.303 |
| Antillas Neerlandesas | 3.393 | 20.894 | 4.910 | 30.310 | 4.302 | 28.505 |
| Antigua y Barbuda | - | - | 45 | 501 | - | - |
| Argentina | 4.661 | 40.020 | 7.438 | 50.559 | 1.356 | 12.146 |
| Bahamas | 3.447 | 28.433 | 4.671 | 34.623 | 9.296 | 62.396 |
| Barbados | 6.085 | 42.908 | 4.338 | 30.783 | 4.271 | 36.627 |
| Belice | 2.713 | 14.871 | 1.444 | 8.571 | 828 | 4.506 |
| Bermudas | 5.292 | 42.074 | 5.634 | 40.173 | 5.040 | 32.750 |
| Bolivia | 3.361 | 24.542 | - | - | 6.880 | 27.208 |
| Brasil | 320.094 | 1.734.085 | 314.649 | 1.850.294 | 274.633 | 1.586.461 |
| Canadá | 1.355.586 | 8.240.485 | 1.570.093 | 9.678.096 | 1.922.034 | 12.265.061 |
| Chile | 330 | 3.908 | 432 | 5.798 | - | - |
| Colombia | 167.220 | 886.218 | 192.453 | 1.108.317 | 230.683 | 1.390.096 |
| Costa Rica | 90.108 | 501.480 | 101.006 | 555.783 | 103.749 | 591.383 |
| Cuba | 34.553 | 194.604 | 20.370 | 137.063 | 24.160 | 139.189 |
| Ecuador | 19.876 | 110.355 | 21.483 | 103.685 | 14.803 | 77.131 |
| El Salvador | 5.211 | 33.232 | 9.633 | 43.659 | 6.282 | 36.732 |
| Estados Unidos | 7.713.382 | 36.735.253 | 8.567.546 | 40.349.625 | 8.848.786 | 44.382.686 |
| Guatemala | 102.410 | 593.391 | 86.033 | 494.840 | 76.916 | 503.962 |
| Honduras | 2.925 | 10.023 | 4.500 | 21.780 | 12.891 | 50.404 |
| Haití | 189 | 2.151 | 345 | 2.108 | 540 | 6.130 |
| Islas Vírgenes (GB) | 6.967 | 53.221 | 7.793 | 42.656 | 1.359 | 12.670 |
| Islas Vírgenes (EEUU) | 905 | 6.403 | 756 | 3.909 | 882 | 6.305 |
| Jamaica | 3.933 | 19.062 | 9.918 | 36.027 | 12.433 | 41.185 |
| Martinica/ S. Bartolomé | - | - | 81 | 1.591 | - | - |
| México | 2.138.374 | 10.607.429 | 1.959.150 | 10.069.041 | 2.170.022 | 11.601.596 |
| Nicaragua | 8.154 | 46.997 | 8.924 | 55.496 | 7.993 | 54.340 |
| Panamá | 122.828 | 738.185 | 150.229 | 840.706 | 160.745 | 973.244 |
| Paraguay | 6.178 | 46.645 | 7.357 | 60.276 | 4.828 | 32.443 |
| Pequeñas Antillas | 4.313 | 29.764 | 6.138 | 51.738 | 6.145 | 58.164 |
| Perú | 97.234 | 596.951 | 129.671 | 824.101 | 130.131 | 753.944 |
| Puerto Rico | 377.537 | 1.952.694 | 373.782 | 1.836.202 | 455.451 | 2.286.344 |
| Repúb. Dominicana | 272.587 | 1.526.193 | 286.081 | 1.496.903 | 340.692 | 1.830.288 |
| San Vicente y Granadinas | - | - | 540 | 3.957 | 405 | 3.690 |
| Santa Lucía W.I. | 450 | 3.200 | 1.305 | 8.739 | 990 | 6.783 |
| Uruguay | 19.644 | 125.605 | 13.357 | 75.081 | 8.087 | 33.026 |
| Venezuela | 96.348 | 468.686 | 157.416 | 790.733 | 138.950 | 719.640 |
| West Indies | 1.548 | 17.469 | 4.198 | 18.005 | 1.089 | 7.270 |
| ASIA | 1.772.074 | 9.142.814 | 2.770.199 | 14.734.770 | 3.625.329 | 18.511.280 |
| Arabia Saudí | 9.117 | 24.802 | 4 | 67 | - | - |
| Azerbaijan | 1.348 | 7.021 | 1.827 | 14.736 | 2.112 | 15.942 |
| Bahrain | 675 | 3.047 | 3.677 | 26.803 | 2.272 | 15.578 |
| Camboya | 315 | 3.426 | 2.496 | 12.910 | 765 | 5.157 |
| China | 888.019 | 4.169.612 | 1.743.462 | 9.041.258 | 2.424.059 | 11.615.626 |
| Corea del Sur | 46.117 | 212.558 | 46.517 | 311.032 | 96.613 | 639.062 |
| Emiratos Árabes Unidos | 33.149 | 221.526 | 55.969 | 315.316 | 127.493 | 602.685 |

.../...

12.2 COMERCIO EXTERIOR. EXPORTACIÓN DE VINOS**12.2.1 EXPORTACIÓN DE VINO POR PAÍSES. (Continuación)**

| | 2010 | | 2011 | | 2012 | |
|------------------------|----------------|------------------|----------------|------------------|----------------|------------------|
| | Litros | Euros | Litros | Euros | Litros | Euros |
| Filipinas | 30.456 | 193.939 | 33.531 | 206.040 | 55.371 | 268.577 |
| India | 15.209 | 53.063 | 5.882 | 34.706 | 12.941 | 66.431 |
| Indonesia | - | - | - | - | 8.640 | 98.190 |
| Islas Maldivas | 1.342 | 12.663 | 2.786 | 16.917 | 3.558 | 22.079 |
| Israel | 65.181 | 383.341 | 130.607 | 542.014 | 63.664 | 334.920 |
| Japón | 509.687 | 2.573.199 | 546.141 | 2.816.804 | 595.302 | 2.938.790 |
| Jordania | 1.035 | 6.736 | 450 | 4.095 | 4.577 | 42.447 |
| Kazajstan | 6.858 | 41.566 | 5.918 | 34.551 | 7.259 | 34.190 |
| Líbano | 2.475 | 13.249 | 2.181 | 29.010 | 1.788 | 12.853 |
| Malasia | 11.885 | 74.211 | 27.161 | 148.197 | 11.046 | 111.633 |
| Myanmar | - | - | - | - | 252 | 1.332 |
| Mongolia | 184 | 1.771 | 427 | 2.917 | 990 | 6.546 |
| Qatar | 11.295 | 41.779 | 25.279 | 217.300 | 12.825 | 51.827 |
| Singapur | 45.352 | 328.798 | 49.823 | 395.970 | 74.811 | 722.004 |
| Siria | 594 | 2.830 | 436 | 2.301 | - | - |
| Taiwán | 71.238 | 639.513 | 64.258 | 420.078 | 79.906 | 670.710 |
| Thailandia | 12.458 | 82.100 | 11.894 | 70.599 | 23.484 | 129.859 |
| Uzbekistan | - | - | 1.026 | 8.795 | - | - |
| Vietnam | 8.085 | 52.064 | 8.447 | 62.356 | 15.601 | 104.844 |
| ÁFRICA | 58.472 | 263.319 | 58.928 | 267.352 | 79.020 | 486.238 |
| Angola | - | - | 14.509 | 53.121 | 2.540 | 32.312 |
| Benin | - | - | - | - | 2.255 | 1.929 |
| Burkina Faso | - | - | 540 | 1.080 | - | - |
| Burundi | 5.805 | 10.817 | 12.807 | 28.039 | 13.257 | 41.873 |
| Congo | 336 | 1.344 | - | - | - | - |
| Costa de Marfil | 270 | 1.242 | - | - | 10.965 | 165.356 |
| Ghana | 428 | 1.421 | 720 | 4.061 | 293 | 923 |
| Guinea | 23.507 | 106.564 | 11.277 | 50.676 | 5.517 | 23.511 |
| Islas Mauricio | - | - | 868 | 4.269 | 1.228 | 5.482 |
| Islas Seychelles | - | - | 585 | 4.044 | 454 | 2.356 |
| Kenia | 44 | 657 | 3.551 | 21.999 | 4.704 | 23.564 |
| Marruecos | 26.732 | 119.850 | 6.615 | 41.879 | 6.336 | 39.651 |
| Nigeria | - | - | 2.201 | 18.750 | 26.550 | 109.297 |
| Senegal | - | - | 301 | 937 | 607 | 2.608 |
| Sudáfrica | 1.260 | 20.197 | 3.334 | 32.799 | 4.044 | 36.679 |
| Togo | - | - | 1.620 | 5.700 | - | - |
| Túnez | 90 | 1.228 | - | - | 270 | 698 |
| OCEANÍA | 194.376 | 1.009.744 | 268.350 | 1.500.785 | 556.814 | 2.316.411 |
| Australia | 173.489 | 885.394 | 216.417 | 1.269.512 | 515.555 | 2.126.615 |
| Nueva Zelanda | 19.604 | 118.682 | 50.555 | 224.494 | 39.589 | 182.739 |
| Nueva Caledonia | 1.283 | 5.667 | 1.378 | 6.779 | 1.670 | 7.057 |
| PUERTOS FRANCOS | 116.382 | 675.116 | 102.270 | 619.574 | 105.250 | 651.189 |

FUENTE: Consejo Regulador de la Denominación de Origen Calificada Rioja (D.O.Ca.RIOJA).

12.2 COMERCIO EXTERIOR. EXPORTACIÓN DE VINOS**12.2.2 EXPORTACIÓN DE VINO DE LA D.O.C.R., SEGÚN CC.AA**

| | 2010 | | 2011 | | 2012 | |
|--------------------|------------|-------------|------------|-------------|------------|-------------|
| | Litros | Euros | Litros | Euros | Litros | Euros |
| TOTAL | 85.863.497 | 345.358.178 | 91.920.407 | 370.216.195 | 96.967.206 | 395.613.565 |
| La Rioja | 59.876.940 | 227.786.818 | 58.683.924 | 229.969.318 | 59.909.363 | 241.610.347 |
| Alava (País Vasco) | 21.292.837 | 98.375.041 | 25.755.022 | 113.433.886 | 28.289.014 | 123.807.860 |
| Navarra | 4.693.720 | 19.196.319 | 7.481.461 | 26.812.991 | 8.768.829 | 30.195.358 |

FUENTE: Consejo Regulador de la Denominación de Origen Calificada Rioja (D.O. Ca. RIOJA).



13. SALUD Y SERVICIOS SOCIALES

Conceptos

Centro de atención especializada. Se considera como tal al centro sanitario dependiente de un hospital de área cuya finalidad es la prestación de asistencia especializada en régimen ambulatorio a la población de dicha área. De un hospital de área pueden depender uno o varios centros de especialidades. Se considera dependiente del hospital cuando tiene presupuesto conjunto. A efectos de esta estadística, también se incluyen aquellos centros de especialidades cuya actividad asistencial es prestada mayoritariamente por personal del hospital.

Camas. Comprende las camas destinadas a la atención continuada de pacientes ingresados. Incluye: las incubadoras fijas y camas destinadas a cuidados especiales (Intensivos, Coronarios, Quemados, etc.). Excepcionalmente se contabilizan como camas en funcionamiento las de observación del área de urgencia o de reanimación postquirúrgica siempre que, de forma habitual, se utilicen como camas de hospitalización, generando ingreso administrativo y estancias.

Altas hospitalarias. Es el número de pacientes que han tenido al menos una estancia y son dados de alta en el hospital durante el año, ya sea por curación o mejoría, traslado a otros hospitales, fallecimiento y otras causas. En el dato total no se contabilizan las altas por traslados interservicios por lo que la cifra del total no corresponde con la suma de altas según el tipo de asistencia.

Estancias causadas. Es la suma anual de los días que las camas del centro han estado ocupadas. Hay que tener en cuenta que al clasificar las estancias por tipo de asistencia, la cifra total puede ser menor a la suma de las estancias causadas, debido a que para cada tipo de asistencia se contabilizan tanto las estancias que realmente ha causado el enfermo en ese Servicio, como las que se producen por quedar reservada, como en el caso de que el paciente haya permanecido algunos días en las Unidades de Cuidados Intensivos.

Consultas totales. Por consulta se debe entender exclusivamente el acto médico realizado de forma ambulatoria, para el diagnóstico, tratamiento o seguimiento de un enfermo. Se recoge el total de consultas, ya sean primeras o revisiones.

Dotación instalada. Es la dotación de que dispone el centro a 31 de diciembre, siempre que esté en condiciones de funcionar, aunque no lo haga por no contar con el personal y/o equipamiento necesario, estar fuera de servicio por obras o por cualquier otra causa.

Dotación en funcionamiento. Es aquella dotación que haya estado efectivamente funcionando durante el año. Se considera el promedio anual de la que haya estado en servicio, con independencia del grado de utilización u ocupación que haya tenido.

Personal vinculado. Es el que depende del centro mediante contrato, ya sea como funcionario, laboral, estatutario o de otro tipo desarrollando su actividad en jornada completa aunque su cómputo semanal sea inferior a 36 horas semanales; o en jornada a tiempo parcial.

UDVP. Usuarios de droga vía parenteral. El término parenteral hace referencia a la vía de administración de las drogas. Esto es, atravesando una o más capas de la piel o de las membranas mucosas mediante una inyección.

Enfermos: Toda persona que haya ingresado en un centro hospitalario para ser atendida, diagnosticada y observada en régimen de internado. No se incluye a los recién nacidos.

Diagnóstico principal: Afección que motivó el ingreso en el hospital según criterio del servicio clínico o facultativo que atendió al enfermo, aunque durante su estancia hayan aparecido complicaciones importantes e incluso otras afecciones independientes. Esta definición se establece en la orden del Ministerio de Sanidad y Consumo de 06/09/1984.

Enfermedades de Declaración Obligatoria (EDO) o Enfermedades de Notificación Obligatoria. Son aquellas enfermedades transmisibles que los médicos están obligados a notificar al centro de salud pública correspondiente por ser de especial importancia para la comunidad.

Trasplante. Procedimiento por el cual se implanta un órgano o tejido procedente de un donante a un receptor. Existen dos grandes grupos: los trasplantes de órganos (riñón, hígado, pulmones, páncreas, córnea, corazón, hueso, tubo digestivo, etc.) y los de tejidos (médula ósea, células endocrinas).

Donante. Persona que, voluntariamente, cede un órgano, tejido o sangre con fines terapéuticos.

Tasa de donación p.m.p. Porcentaje de donantes por millón de habitantes.

Defunción. El fallecimiento de toda persona nacida viva, independientemente de las horas que haya vivido.

Causa de defunción. Toda enfermedad, estado morbosos o lesión que produjo la muerte o contribuyó a ella y las circunstancias del accidente o violencia que produjeron dicha lesión.

Grado de discapacidad. Teniendo en cuenta que los datos analizados corresponden a las personas reconocidas con un grado de discapacidad igual o superior al 33%, se diferencian tres grupos:

- Moderado: personas con un grado de discapacidad entre el 33% y el 64% (ambos incluidos).
- Grave: personas con un grado de discapacidad entre el 65% y el 74% (ambos incluidos).
- Muy grave: personas con un grado de discapacidad igual o superior al 75%.

Centros de Día. Son instalaciones destinadas a la atención diurna de personas con discapacidad grave o muy grave, en los que se presta atención especializada y cuidados personales.

Familia numerosa. Según el supuesto general es aquella integrada por uno o más ascendientes con tres o más hijos, sean o no comunes. Este supuesto general así como los supuestos equiparados están regulados en la Ley 40/2003, de 18 de noviembre, de protección a las familias numerosas.

Adopción. Acto jurídico mediante el cual se crea un vínculo de parentesco entre dos personas, de forma tal que establece entre ellas relaciones análogas a las que resultan jurídicamente de la paternidad biológica.

13.1 SALUD Y SERVICIOS SOCIALES. RECURSOS SANITARIOS**13.1.1 HOSPITALES Y DOTACIÓN INSTALADA Y EN FUNCIONAMIENTO SEGÚN DEPENDENCIA. AÑO 2011**

| | LA RIOJA | | | ESPAÑA | | |
|-------------------------------|----------|-------------|---------|---------|-------------|---------|
| | Total | Público-SNS | Privado | Total | Público-SNS | Privado |
| Hospitales | 6 | 5 | 1 | 763 | 452 | 311 |
| Camas instaladas | 962 | 908 | 54 | 157.984 | 125.627 | 32.357 |
| Dotación por 1.000 habitantes | 3,08 | 2,90 | " | 3,43 | 2,72 | " |
| Camas en funcionamiento | 931 | 883 | 48 | 142.632 | 113.518 | 29.114 |
| Dotación por 1.000 habitantes | 2,98 | 2,82 | " | 3,09 | 2,46 | " |
| Quirófanos | 23 | 20 | 3 | 4.201 | 2.999 | 1.202 |
| Dotación por 1.000 habitantes | 7,35 | 6,40 | " | 9,11 | 6,50 | " |
| Plazas hospital de día | 69 | 69 | - | 17.162 | 15.044 | 2.118 |
| Dotación por 1.000 habitantes | 22,06 | 22,06 | - | 37,21 | 32,62 | " |

FUENTE: Est. de Centros Sanitarios de Atención Especializada. M^o de Sanidad, Serv. Sociales e Igualdad. Inst. de Inf. Sanitaria.

13.1 SALUD Y SERVICIOS SOCIALES. RECURSOS SANITARIOS

13.1.2 NÚMERO DE HOSPITALES Y CAMAS INSTALADAS SEGÚN DEPENDENCIA PATRIMONIAL, FUNCIONAL Y FINALIDAD ASISTENCIAL. AÑO 2012

| | LA RIOJA | | ESPAÑA | |
|--|------------|------------------|------------|------------------|
| | Hospitales | Camas instaladas | Hospitales | Camas instaladas |
| TOTAL | 6 | 960 | 790 | 162.070 |
| HOSPITALES POR DEPENDENCIA PATRIMONIAL | | | | |
| Seguridad Social | 2 | 668 | 98 | 40.663 |
| CCAA | 2 | 166 | 167 | 43.100 |
| Privado no benéfico | 2 | 126 | 305 | 30.434 |
| Otros | - | - | 220 | 47.873 |
| HOSPITALES POR DEPENDENCIA FUNCIONAL | | | | |
| Sistema Nacional de Salud | 3 | 808 | 255 | 95.254 |
| CCAA | - | - | 12 | 894 |
| Otros públicos | - | - | 40 | 9.067 |
| Privado no benéfico | 3 | 152 | 324 | 32.255 |
| Otros | - | - | 159 | 24.600 |
| HOSPITALES POR FINALIDAD ASISTENCIAL | | | | |
| General | 4 | nd | 494 | 126.251 |
| Psiquiátrico | 1 | nd | 86 | 14.248 |
| Otros | 1 | nd | 210 | 21.571 |

FUENTE: Catálogo Nacional de Hospitales. M^o de Sanidad, Servicios Sociales e igualdad. Instituto de Información Sanitaria.

NOTA: Datos a 31 de Diciembre.

13.1 SALUD Y SERVICIOS SOCIALES. RECURSOS SANITARIOS**13.1.3 INDICADORES DE FRECUENTACIÓN. AÑO 2011**

| | LA RIOJA | ESPAÑA |
|------------------------------------|----------|------------|
| Pacientes ingresados | | |
| Número | 41.417 | 5.229.825 |
| Frecuentación por 1.000 habitantes | 132,44 | 113,38 |
| %SNS | 90,81 | 77,25 |
| Estancias causadas | | |
| Número | 261.579 | 40.010.920 |
| Frecuentación por 1.000 habitantes | 836,48 | 867,44 |
| %SNS | 95,68 | 81,47 |
| Consultas totales | | |
| Número | 623.226 | 87.822.219 |
| Frecuentación por 1.000 habitantes | 1.992,95 | 1.904,00 |
| %SNS | 91,62 | 86,02 |
| Urgencias totales | | |
| Número | 136.808 | 26.443.775 |
| Frecuentación por 1.000 habitantes | 437,00 | 573,00 |
| %SNS | 84,80 | 79,45 |

FUENTE: Est. de Centros Sanitarios de Atención Especializada. Mº de Sanidad, Serv. Sociales e Igualdad. Inst. de Inf. Sanitaria.

13.1.4 INDICADORES DE HOSPITALIZACIÓN SEGÚN DEPENDENCIA. AÑO 2011

| | LA RIOJA | | ESPAÑA | |
|------------------------------|-------------|---------|-------------|---------|
| | Público-SNS | Privado | Público-SNS | Privado |
| Total | | | | |
| Estancia media | 8,72 | 2,84 | 8,14 | 6,24 |
| Índice de ocupación | 77,65 | 64,54 | 78,69 | 69,77 |
| Mortalidad intrahospitalaria | 4,78 | 0,45 | 4,26 | 2,06 |
| Hospitales de agudos | | | | |
| Estancia media | 6,33 | 2,84 | 6,78 | 3,97 |
| Índice de ocupación | 75,00 | 64,54 | 77,01 | 61,88 |
| Mortalidad intrahospitalaria | 4,33 | 0,45 | 4,01 | 1,77 |

FUENTE: Est. de Centros Sanitarios de Atención Especializada. Mº de Sanidad, Serv. Sociales e Igualdad. Inst. de Inf. Sanitaria.

13.1 SALUD Y SERVICIOS SOCIALES. RECURSOS SANITARIOS

13.1.5 INDICADORES DE DOTACIÓN TECNOLÓGICA EN FUNCIONAMIENTO. AÑO 2011

| | LA RIOJA | | ESPAÑA | |
|---|----------|--------|--------|-------|
| | Número | %SNS | Número | %SNS |
| Salas de Rx | 22 | 95,45 | 2.984 | 81,90 |
| Salas de hemodinámica | 2 | 50,00 | 254 | 66,14 |
| Acelerador lineal | - | - | 208 | 78,85 |
| Angiografos Digitales | 3 | 100,00 | 242 | 72,31 |
| Bombas de Cobaltoterapia | - | - | 13 | 76,92 |
| Densiómetros óseos | 3 | 66,67 | 232 | 49,14 |
| Equipos de hemodiálisis | 39 | 100,00 | 4.268 | 85,29 |
| Tomografía Axial Computarizada (TAC) | 5 | 80,00 | 726 | 71,76 |
| Tomografía por emisión de positrones (PET) | - | - | 61 | 49,18 |
| Resonancia Magnética (RM) | 3 | 66,67 | 528 | 52,84 |
| Gammacámara | - | - | 179 | 72,63 |
| Litotriptor | 1 | 100,00 | 85 | 54,12 |
| Mamógrafos | 2 | 50,00 | 628 | 66,56 |
| Tomografía computarizada por emisión de fotones (SPECT) | - | - | 109 | 71,31 |

FUENTE: Est. de Centros Sanitarios de Atención Especializada. Mº de Sanidad, Serv. Sociales e Igualdad. Inst. de Inf. Sanitaria.

13.1.6 PERSONAL SEGÚN TIPO DE VINCULACIÓN. AÑO 2011

Unidades: Número de personas y porcentaje

| | LA RIOJA | | ESPAÑA | |
|--------------------------------------|----------|------------|---------|------------|
| | Número | Porcentaje | Número | Porcentaje |
| TOTAL | 3.412 | 100,00 | 547.398 | 100,00 |
| Total personal vinculado | 3.336 | 97,77 | 519.656 | 94,93 |
| Jornada completa | 3.227 | 96,73 | 481.488 | 92,66 |
| Jornada parcial | 109 | 3,27 | 38.168 | 7,34 |
| Colaboradores | 76 | 2,23 | 27.744 | 5,07 |
| Personal por 1.000 habitantes | 10,91 | - | 11,87 | - |

FUENTE: Est. de Centros Sanitarios de Atención Especializada. Mº de Sanidad, Serv. Sociales e Igualdad. Inst. de Inf. Sanitaria.

13.1 SALUD Y SERVICIOS SOCIALES. RECURSOS SANITARIOS**13.1.7 INDICADORES DE PERSONAL VINCULADO. AÑO 2011**

| | LA RIOJA | | | | ESPAÑA | | | |
|--------------------------------|----------|---------------------------|-----------------------------|--------|---------|---------------------------|-----------------------------|-------|
| | Número | Personal por 1.000 hab | Personal por 1.000 camas | %SNS | Número | Personal por 1.000 hab | Personal por 1.000 camas | %SNS |
| Médicos | 507 | 1,62 | 54,46 | 97,04 | 83.289 | 1,81 | 58,39 | 92,77 |
| DUEs | 947 | 3,03 | 101,72 | 96,62 | 144.661 | 3,14 | 101,42 | 90,69 |
| Auxiliares de enfermería | 759 | 2,43 | 81,53 | 96,05 | 114.748 | 2,49 | 80,45 | 86,77 |
| Matronas(*) | 31 | 0,42 | - | 100,00 | 4.282 | 0,38 | - | 94,79 |
| Personal no sanitario | 887 | 2,84 | - | 96,51 | 135.026 | 2,93 | - | 87,16 |
| Médico Interno Residente (MIR) | 91 | 0,29 | 9,77 | - | 20.721 | 0,45 | 14,53 | - |

FUENTE: Est. de Centros Sanitarios de Atención Especializada. Mº de Sanidad, Serv. Sociales e Igualdad. Inst. de Inf. Sanitaria.

(*): El número de matronas no se da por cada 1.000 habitantes si no por cada 1.000 mujeres en edad fértil.

13.1.8 FINANCIACIÓN DE ACTIVIDAD ASISTENCIAL. AÑO 2011

| | LA RIOJA | | ESPAÑA | |
|-------------------|----------|-------------------|------------|-------------------|
| | Número | % financiadas SNS | Número | % financiadas SNS |
| Estancias totales | 261.579 | 82,53 | 40.018.782 | 88,22 |
| Consultas totales | 623.226 | 93,28 | 87.838.409 | 86,88 |
| Urgencias totales | 136.808 | 85,95 | 26.443.775 | 78,80 |

FUENTE: Est. de Centros Sanitarios de Atención Especializada. Mº de Sanidad, Serv. Sociales e Igualdad. Inst. de Inf. Sanitaria.

13.1.9 INDICADORES DE GASTO. AÑO 2011

Unidades: Euros

| | LA RIOJA | ESPAÑA |
|------------------------|-------------|----------------|
| Total Compras y Gastos | 272.378.460 | 42.066.810.324 |
| Gasto por habitante | 871 | 912 |
| Gasto por Cama(*) | 292.565 | 294.935 |
| Gasto por Alta(*) | 8.335 | 8.101 |
| Gasto por Estancia (*) | 1.041 | 1.051 |

FUENTE: Est. de Centros Sanitarios de Atención Especializada. Mº de Sanidad, Serv. Sociales e Igualdad. Inst. de Inf. Sanitaria.

(*) Calculado con base a la estimación de gasto de hospitalización a partir del número de UPAS (Unidad Ponderada de actividad).

13.1 SALUD Y SERVICIOS SOCIALES. RECURSOS SANITARIOS

13.1.10 PROFESIONALES SANITARIOS COLEGIADOS

| | LA RIOJA | | | | | ESPAÑA | |
|-----------------------------|----------|-------|-------|-------|-------|---------|--|
| | 2008 | 2009 | 2010 | 2011 | 2012 | 2012 | |
| Médicos | 1.404 | 1.445 | 1.481 | 1.513 | 1.531 | 228.917 | |
| Odontólogos y Estomatólogos | 157 | 163 | 171 | 178 | 197 | 31.261 | |
| Ópticos-Optometristas | " | " | " | 101 | 110 | 15.220 | |
| Podólogos | 35 | 41 | 43 | 44 | 51 | 6.050 | |
| Farmacéuticos | 415 | 409 | 407 | 417 | 422 | 65.471 | |
| Veterinarios | 206 | 204 | 198 | 197 | 198 | 29.096 | |
| ATS / Diplomados Enfermería | 1.882 | 1.923 | 1.965 | 1.986 | 1.970 | 265.569 | |
| Matronas ^(*) | 37 | 44 | 44 | 44 | 44 | 7.930 | |
| Físicos | " | " | " | - | - | 49 | |
| Fisioterapeutas | 160 | 182 | 193 | 213 | 226 | 38.630 | |
| Psicólogos | " | " | " | " | 105 | 7.131 | |
| Protésicos dentales | " | " | " | " | 27 | 6.185 | |

FUENTE: Profesionales Sanitarios Colegiados. INE.

NOTA: Datos a 31 de diciembre.

(*): Los datos de Diplomados en Enfermería con título de Matrona pueden estar infraestimados, al no ser legalmente obligatorio estar colegiado en una determinada titulación de Diplomado de Enfermería para poder ejercerla.

13.1.11 NÚMERO DE RECURSOS EN ATENCIÓN PRIMARIA POR TIPO DE PROFESIONAL

| | LA RIOJA | | | | | ESPAÑA | |
|----------------------------|----------|------|------|------|------|--------|--|
| | 2008 | 2009 | 2010 | 2011 | 2012 | 2012 | |
| Medicina de Familia | 220 | 220 | 226 | 216 | 214 | 28.771 | |
| Pediatría | 40 | 39 | 44 | 43 | 43 | 6.411 | |
| Enfermería | 204 | 204 | 225 | 225 | 212 | 29.266 | |
| Auxiliar administrativo | 67 | 67 | 72 | 74 | 66 | 15.529 | |
| Otro personal no sanitario | 35 | 35 | 106 | 50 | 45 | 5.780 | |

FUENTE: Actividad Asistencial en Atención Primaria. S.G. de Información Sanitaria en Innovación. Ministerio de Sanidad, S.S. e Igualdad.

SNS: Sistema Nacional de Salud para las CCAA informantes.

13.2 SALUD Y SERVICIOS SOCIALES. MORBILIDAD**13.2.1 ESTANCIAS CAUSADAS SEGÚN SEXO Y DIAGNÓSTICO PRINCIPAL, SIENDO LA RIOJA LA PROVINCIA DE HOSPITALIZACIÓN. AÑO 2011**

| | LA RIOJA | | ESPAÑA | |
|--|----------|---------|------------|------------|
| | Hombres | Mujeres | Hombres | Mujeres |
| TODAS LAS CAUSAS | 118.379 | 105.922 | 15.884.511 | 15.419.691 |
| ENF. INFECCIOSAS Y PARASITARIAS | 3.281 | 2.034 | 438.904 | 326.872 |
| Enf. infecciosas intestinales (excepto cólera y botulismo) | 252 | 291 | 48.791 | 48.655 |
| Tuberculosis | 738 | 196 | 49.341 | 23.736 |
| Enf. bacterianas zoonóticas y otras bacterianas | 1.024 | 818 | 188.753 | 158.787 |
| Infecciones por virus | 801 | 543 | 114.466 | 69.851 |
| Otras enf. infecciosas y efectos tardíos de enf. infecciosas y parasitarias | 466 | 185 | 37.552 | 25.843 |
| NEOPLASIAS | 15.460 | 10.867 | 2.136.953 | 1.592.418 |
| Neoplasias malignas | 14.356 | 8.926 | 1.959.874 | 1.301.446 |
| Neoplasias benignas | 474 | 1.320 | 86.197 | 212.744 |
| Carcinoma in situ | 80 | 192 | 16.322 | 19.592 |
| Neoplasias de evolución incierta y no especificadas | 551 | 428 | 74.560 | 58.635 |
| ENF. ENDOCRINAS, DE LA NUTRICIÓN Y METABÓLICAS Y TRASTORNOS DE LA INMUNIDAD | 2.009 | 2.409 | 261.056 | 293.295 |
| Trastornos de la glándula tiroides | 120 | 173 | 12.198 | 47.409 |
| Enf. de otras glándulas endocrinas | 1.398 | 1.513 | 158.673 | 125.808 |
| Deficiencias nutritivas | 90 | 176 | 10.265 | 9.332 |
| Otros trastornos metabólicos y de inmunidad | 401 | 546 | 79.920 | 110.746 |
| ENF. DE LA SANGRE Y DE LOS ÓRGANOS HEMATOPOYÉTICOS | 1.205 | 1.531 | 150.668 | 150.306 |
| TRASTORNOS MENTALES | 8.068 | 5.932 | 1.620.638 | 1.351.565 |
| Psicosis orgánicas, otras psic. y trast. mentales debidos al uso de drogas o alcohol | 6.212 | 4.944 | 1.105.471 | 878.910 |
| Trastornos neuróticos, de la personalidad y otros no psicóticos (excepto drogas o alcohol). Retraso mental | 1.856 | 989 | 515.168 | 472.655 |
| ENF. DEL SISTEMA NERVIOSO Y DE LOS ÓRGANOS DE LOS SENTIDOS | 2.557 | 2.359 | 443.252 | 445.678 |
| Enf. inflam., heredit., degener. y otros trastornos del sist. nerv. central y periférico | 1.941 | 1.798 | 356.578 | 362.050 |
| Trastornos del ojo y de los anexos | 386 | 299 | 53.961 | 49.258 |
| Enfermedades del oído y apófisis mastoides | 229 | 261 | 32.713 | 34.371 |
| ENFERMEDADES DEL SISTEMA CIRCULATORIO | 19.812 | 16.265 | 2.592.427 | 2.124.532 |
| Fiebre reumática aguda | - | - | 874 | 533 |
| Enfermedad cardiaca reumática crónica | 80 | 204 | 25.615 | 55.219 |
| Enfermedad hipertensiva | 903 | 1.547 | 99.439 | 140.203 |
| Cardiopatía isquémica | 4.079 | 1.863 | 577.448 | 254.450 |
| Enfermedades de la circulación pulmonar | 1.230 | 1.368 | 77.216 | 95.715 |
| Otras formas de enfermedad cardiaca | 7.489 | 6.903 | 818.318 | 814.582 |
| Enfermedad cerebrovascular | 2.915 | 3.105 | 609.116 | 553.616 |
| Enfermedades de las arterias, arteriolas y capilares | 2.351 | 622 | 289.780 | 111.279 |
| Enfermedades de venas y linfáticos y otras enfermedades del aparato circulatorio | 764 | 654 | 94.620 | 98.936 |

.../...

13.2 SALUD Y SERVICIOS SOCIALES. MORBILIDAD**13.2.1 ESTANCIAS CAUSADAS SEGÚN SEXO Y DIAGNÓSTICO PRINCIPAL, SIENDO LA RIOJA LA PROVINCIA DE HOSPITALIZACIÓN. AÑO 2011 (Continuación)**

| | LA RIOJA | | ESPAÑA | |
|---|----------|---------|-----------|-----------|
| | Hombres | Mujeres | Hombres | Mujeres |
| ENFERMEDADES DEL APARATO RESPIRATORIO | 20.749 | 14.470 | 2.091.335 | 1.465.232 |
| Infecciones respiratorias agudas y otras enf. del tracto respiratorio superior | 1.046 | 725 | 219.521 | 198.348 |
| Neumonía y gripe | 5.440 | 3.274 | 591.309 | 400.637 |
| Enfermedad pulmonar obstructiva crónica y enfermedades asociadas | 7.749 | 2.800 | 547.297 | 236.514 |
| Neumoconiosis, enf. pulmn. ocasionadas por agent. exter. y otras enf. del aparato resp. | 6.514 | 7.671 | 733.207 | 629.734 |
| ENFERMEDADES DEL APARATO DIGESTIVO | 14.043 | 11.456 | 1.721.839 | 1.419.482 |
| Enfermedades de la cavidad oral, de las glándulas salivares y maxilares | 206 | 198 | 31.259 | 28.951 |
| Enfermedades del esófago, estómago y duodeno | 1.229 | 652 | 133.520 | 85.073 |
| Apendicitis | 742 | 591 | 109.658 | 79.214 |
| Hernia de la cavidad abdominal | 1.142 | 870 | 158.362 | 106.683 |
| Enteritis y colitis no infecciosa y otras enfermedades del intestino y peritoneo | 4.375 | 3.993 | 508.801 | 482.762 |
| Otras enfermedades del aparato digestivo | 6.349 | 5.152 | 780.238 | 636.799 |
| ENFERMEDADES DEL APARATO GENITOURINARIO | 7.289 | 5.614 | 701.020 | 714.406 |
| Nefritis, síndrome nefrótico y nefrosis | 2.347 | 1.162 | 149.070 | 114.377 |
| Otras enfermedades del aparato urinario | 3.461 | 2.791 | 366.469 | 365.592 |
| Enfermedades de órganos genitales masculinos | 1.474 | - | 181.595 | - |
| Trastornos de la mama | 8 | 174 | 3.887 | 26.503 |
| Enf. inflamatoria de los órg. pélvicos y otros trastornos del tracto genital femenino | - | 1.487 | - | 207.934 |
| COMPLICACIONES DEL EMBARAZO, PARTO Y PUERPERIO | - | 10.989 | - | 1.654.615 |
| Embarazo ectópico, molar y otros embarazos con resultado abortivo | - | 443 | - | 67.860 |
| Complicaciones principalmente relacionadas con el embarazo | - | 2.971 | - | 492.618 |
| Parto en un caso totalmente normal | - | 360 | - | 119.306 |
| Cuidados durante el embarazo, trabajo de parto y parto | - | 4.264 | - | 590.232 |
| Complicaciones durante el curso del parto | - | 2.879 | - | 368.806 |
| Complicaciones del puerperio | - | 71 | - | 15.793 |
| ENFERMEDADES DE LA PIEL Y DEL TEJIDO SUBCUTÁNEO | 1.297 | 1.242 | 181.880 | 187.070 |
| ENFERMEDADES DEL SISTEMA OSTEO-MIOARTICULAR Y TEJIDO CONECTIVO | 4.455 | 4.616 | 687.790 | 856.659 |
| Artropatías y trastornos relacionados | 2.334 | 2.535 | 331.053 | 470.841 |
| Dorsopatías | 1.257 | 1.141 | 171.962 | 165.172 |
| Reumatismo, salvo de la espalda | 422 | 461 | 77.145 | 75.260 |
| Osteopatías, condropatías y deformidades musculoesqueléticas adquiridas | 441 | 478 | 107.630 | 145.386 |
| ANOMALÍAS CONGÉNITAS | 301 | 213 | 107.754 | 81.756 |
| CIERTAS ENFERMEDADES CON ORIGEN EN EL PERIODO PERINATAL | 1.483 | 1.254 | 328.270 | 276.071 |
| Causas maternas de morbilidad y mortalidad perinatales | 18 | 12 | 8.584 | 7.880 |
| Otras enf. con origen en periodo perinatal (exc. rubeola congénita y tétanos neonatal) | 1.465 | 1.242 | 319.686 | 268.191 |

.../...

13.2 SALUD Y SERVICIOS SOCIALES. MORBILIDAD

13.2.1 ESTANCIAS CAUSADAS SEGÚN SEXO Y DIAGNÓSTICO PRINCIPAL, SIENDO LA RIOJA LA PROVINCIA DE HOSPITALIZACIÓN. AÑO 2011 (Continuación)

| | LA RIOJA | | ESPAÑA | |
|---|----------|---------|-----------|-----------|
| | Hombres | Mujeres | Hombres | Mujeres |
| SÍNTOMAS, SIGNOS Y ESTADOS MAL DEFINIDOS | 3.584 | 3.085 | 487.167 | 441.230 |
| LESIONES Y ENVENENAMIENTOS | 8.701 | 7.941 | 1.498.645 | 1.618.705 |
| Fracturas | 2.336 | 4.331 | 636.383 | 930.275 |
| Luxaciones, esguinces y torceduras de articulaciones y músculos adyacentes | 124 | 27 | 42.830 | 21.220 |
| Lesiones intracraneales e internas de tórax, abdomen, pelvis, nervios, médula espinal y no especificadas | 1.161 | 559 | 156.119 | 94.637 |
| Heridas abiertas de cabeza, cuello, tronco, miembros superiores, miembros inferiores y lesión de vasos sanguíneos | 234 | 94 | 54.696 | 22.040 |
| Efectos tardíos, lesiones superficiales, contusiones, aplastamientos y efectos por cuerpos extraños | 293 | 240 | 37.072 | 34.768 |
| Quemaduras | 17 | 43 | 24.320 | 15.101 |
| Envenenamientos y efectos tóxicos | 314 | 116 | 31.409 | 36.554 |
| Otros efectos y efectos no especificados de causas externas | 53 | 133 | 16.562 | 16.464 |
| Complicaciones de cuidados quirúrgicos y médicos no clasificados en otros conceptos | 4.167 | 2.398 | 499.252 | 447.647 |
| HOSPITALIZACIONES ESPECIALES | 4.084 | 3.625 | 352.066 | 349.396 |
| ALTAS SIN DIAGNÓSTICO | 1 | 18 | 82.847 | 70.403 |

FUENTE: Encuesta de Morbilidad Hospitalaria. INE.

13.2 SALUD Y SERVICIOS SOCIALES. MORBILIDAD

13.2.2 ESTANCIAS CAUSADAS SEGÚN SEXO Y EDAD, SIENDO LA RIOJA LA PROVINCIA DE HOSPITALIZACIÓN

| | LA RIOJA | | | | | ESPAÑA |
|----------------------|----------|---------|---------|---------|---------|------------|
| | 2007 | 2008 | 2009 | 2010 | 2011 | 2011 |
| TOTAL | 199.960 | 222.877 | 229.707 | 228.282 | 224.300 | 31.304.202 |
| Menores de 1 año | 5.501 | 6.478 | 5.621 | 5.316 | 4.228 | 1.011.864 |
| De 1 a 4 años | 1.738 | 1.626 | 1.732 | 1.573 | 1.555 | 408.905 |
| De 5 a 14 años | 2.059 | 1.610 | 2.198 | 1.617 | 1.885 | 461.569 |
| De 15 a 24 años | 5.542 | 5.367 | 5.084 | 5.436 | 5.063 | 924.589 |
| De 25 a 34 años | 16.361 | 14.882 | 14.243 | 14.012 | 13.975 | 2.272.925 |
| De 35 a 44 años | 14.862 | 14.341 | 17.003 | 15.618 | 15.664 | 2.627.447 |
| De 45 a 54 años | 17.069 | 19.132 | 18.172 | 19.530 | 19.137 | 3.046.421 |
| De 55 a 64 años | 26.400 | 24.883 | 26.887 | 27.655 | 25.887 | 3.920.529 |
| De 65 a 74 años | 36.605 | 41.103 | 38.657 | 36.849 | 39.624 | 5.253.082 |
| De 75 a 84 años | 50.294 | 60.903 | 64.591 | 61.772 | 59.476 | 7.400.051 |
| De 85 a 89 años | 15.531 | 21.222 | 23.256 | 25.084 | 23.970 | 2.610.285 |
| De 90 a 94 años | 6.389 | 8.840 | 9.702 | 10.612 | 10.353 | 1.067.296 |
| De 95 y más años | 1.610 | 2.490 | 2.561 | 3.209 | 3.482 | 299.239 |
| TOTAL HOMBRES | 93.036 | 103.913 | 106.980 | 106.058 | 118.379 | 15.884.511 |
| Menores de 1 año | 2.434 | 2.968 | 2.374 | 2.362 | 2.479 | 563.823 |
| De 1 a 4 años | 760 | 595 | 651 | 633 | 926 | 233.591 |
| De 5 a 14 años | 784 | 678 | 979 | 818 | 966 | 255.606 |
| De 15 a 24 años | 3.461 | 3.261 | 3.071 | 2.993 | 2.102 | 418.080 |
| De 25 a 34 años | 11.713 | 10.420 | 10.272 | 10.106 | 4.262 | 771.807 |
| De 35 a 44 años | 8.710 | 8.300 | 9.376 | 8.664 | 6.721 | 1.183.438 |
| De 45 a 54 años | 7.076 | 7.969 | 7.555 | 7.440 | 10.904 | 1.771.314 |
| De 55 a 64 años | 7.686 | 8.369 | 8.708 | 10.202 | 16.910 | 2.395.564 |
| De 65 a 74 años | 13.811 | 15.846 | 14.746 | 12.706 | 25.556 | 3.080.733 |
| De 75 a 84 años | 22.415 | 26.391 | 28.173 | 27.708 | 32.586 | 3.728.086 |
| De 85 a 89 años | 9.064 | 11.621 | 13.211 | 13.330 | 10.469 | 1.066.088 |
| De 90 a 94 años | 4.008 | 5.706 | 6.198 | 6.854 | 3.514 | 337.872 |
| De 95 y más años | 1.114 | 1.791 | 1.667 | 2.242 | 983 | 78.507 |
| TOTAL MUJERES | 106.925 | 118.964 | 122.727 | 122.224 | 105.922 | 15.419.691 |
| Menores de 1 año | 3.067 | 3.510 | 3.246 | 2.953 | 1.749 | 448.041 |
| De 1 a 4 años | 978 | 1.031 | 1.081 | 940 | 630 | 175.314 |
| De 5 a 14 años | 1.275 | 932 | 1.219 | 799 | 919 | 205.963 |
| De 15 a 24 años | 2.081 | 2.106 | 2.013 | 2.442 | 2.961 | 506.509 |
| De 25 a 34 años | 4.648 | 4.461 | 3.972 | 3.906 | 9.713 | 1.501.117 |
| De 35 a 44 años | 6.153 | 6.042 | 7.627 | 6.955 | 8.943 | 1.444.009 |
| De 45 a 54 años | 9.993 | 11.163 | 10.617 | 12.089 | 8.234 | 1.275.107 |
| De 55 a 64 años | 18.714 | 16.514 | 18.179 | 17.453 | 8.977 | 1.524.965 |
| De 65 a 74 años | 22.794 | 25.257 | 23.912 | 24.143 | 14.068 | 2.172.349 |
| De 75 a 84 años | 27.878 | 34.513 | 36.418 | 34.064 | 26.889 | 3.671.965 |
| De 85 a 89 años | 6.468 | 9.601 | 10.045 | 11.754 | 13.501 | 1.544.197 |
| De 90 a 94 años | 2.380 | 3.134 | 3.504 | 3.758 | 6.838 | 729.424 |
| De 95 y más años | 496 | 700 | 894 | 967 | 2.499 | 220.731 |

FUENTE: Encuesta de Morbilidad Hospitalaria. INE.

13.2 SALUD Y SERVICIOS SOCIALES. MORBILIDAD**13.2.3 ENFERMOS DADOS DE ALTA SEGÚN SEXO Y DIAGNÓSTICO PRINCIPAL, SIENDO LA RIOJA LA PROVINCIA DE HOSPITALIZACIÓN. AÑO 2011**

| | LA RIOJA | | ESPAÑA | |
|--|----------|---------|-----------|-----------|
| | Hombres | Mujeres | Hombres | Mujeres |
| TODOS LOS DIAGNÓSTICOS | 16.510 | 17.271 | 2.182.117 | 2.488.570 |
| ENF. INFECCIOSAS Y PARASITARIAS | 328 | 249 | 48.674 | 38.101 |
| Enf. infecciosas intestinales (excepto cólera y botulismo) | 58 | 55 | 10.592 | 9.961 |
| Tuberculosis | 37 | 12 | 3.181 | 1.781 |
| Enf. bacterianas zoonóticas y otras bacterianas | 87 | 73 | 15.765 | 13.953 |
| Infecciones por virus | 107 | 82 | 15.552 | 9.994 |
| Otras enf. infecciosas y efectos tardíos de enf. infecciosas y parasitarias | 39 | 27 | 3.584 | 2.411 |
| NEOPLASIAS | 1.759 | 1.373 | 233.560 | 209.764 |
| Neoplasias malignas | 1.512 | 963 | 201.883 | 144.765 |
| Neoplasias benignas | 79 | 289 | 17.101 | 49.932 |
| Carcinoma in situ | 10 | 44 | 2.452 | 5.188 |
| Neoplasias de evolución incierta y no especificadas | 158 | 76 | 12.124 | 9.879 |
| ENF. ENDOCRINAS, DE LA NUTRICIÓN Y METABÓLICAS Y TRASTORNOS DE LA INMUNIDAD | 277 | 318 | 34.629 | 50.189 |
| Trastornos de la glándula tiroides | 18 | 47 | 3.374 | 14.938 |
| Enf. de otras glándulas endocrinas | 168 | 173 | 18.765 | 16.950 |
| Deficiencias nutritivas | 6 | 9 | 766 | 661 |
| Otros trastornos metabólicos y de inmunidad | 85 | 89 | 11.724 | 17.640 |
| ENF. DE LA SANGRE Y DE LOS ÓRGANOS HEMATOPOYÉTICOS | 280 | 295 | 21.581 | 22.525 |
| TRASTORNOS MENTALES | 347 | 245 | 60.695 | 54.145 |
| Psicosis orgánicas, otras psic. y trast. mentales debidos al uso de drogas o alcohol | 269 | 159 | 46.246 | 34.260 |
| Trastornos neuróticos, de la personalidad y otros no psicóticos (excepto drogas o alcohol). Retraso mental | 78 | 86 | 14.450 | 19.886 |
| ENF. DEL SISTEMA NERVIOSO Y DE LOS ÓRGANOS DE LOS SENTIDOS | 425 | 401 | 72.842 | 71.226 |
| Enf. inflam., heredit., degener. y otros trastornos del sist. nerv. central y periférico | 251 | 229 | 42.686 | 41.138 |
| Trastornos del ojo y de los anexos | 99 | 95 | 18.081 | 17.408 |
| Enfermedades del oído y apófisis mastoides | 75 | 77 | 12.075 | 12.680 |
| ENFERMEDADES DEL SISTEMA CIRCULATORIO | 2.682 | 2.105 | 336.121 | 270.377 |
| Fiebre reumática aguda | - | - | 62 | 54 |
| Enfermedad cardíaca reumática crónica | 11 | 24 | 2.246 | 5.212 |
| Enfermedad hipertensiva | 128 | 170 | 12.230 | 16.857 |
| Cardiopatía isquémica | 526 | 211 | 87.667 | 36.100 |
| Enfermedades de la circulación pulmonar | 100 | 123 | 8.180 | 9.743 |
| Otras formas de enfermedad cardíaca | 965 | 870 | 107.904 | 104.892 |
| Enfermedad cerebrovascular | 465 | 449 | 61.721 | 54.295 |
| Enfermedades de las arterias, arteriolas y capilares | 255 | 73 | 27.401 | 10.869 |
| Enfermedades de venas y linfáticos y otras enfermedades del aparato circulatorio | 231 | 184 | 28.709 | 32.355 |

.../...

13.2 SALUD Y SERVICIOS SOCIALES. MORBILIDAD**13.2.3 ENFERMOS DADOS DE ALTA SEGÚN SEXO Y EL DIAGNÓSTICOS PRINCIPAL, SIENDO LA RIOJA LA PROVINCIA DE HOSPITALIZACIÓN. AÑO 2011 (Continuación)**

| | LA RIOJA | | ESPAÑA | |
|---|----------|---------|---------|---------|
| | Hombres | Mujeres | Hombres | Mujeres |
| ENFERMEDADES DEL APARATO RESPIRATORIO | 2.657 | 1.884 | 302.056 | 215.847 |
| Infecciones respiratorias agudas y otras enf. del tracto respiratorio superior | 386 | 258 | 74.017 | 58.772 |
| Neumonía y gripe | 627 | 426 | 70.468 | 48.915 |
| Enfermedad pulmonar obstructiva crónica y enfermedades asociadas | 831 | 327 | 70.180 | 32.407 |
| Neumoconiosis, enf. pulmn. ocasionadas por agent. exter. y otras enf. del aparato resp. | 813 | 872 | 87.391 | 75.753 |
| ENFERMEDADES DEL APARATO DIGESTIVO | 2.398 | 1.873 | 317.293 | 248.511 |
| Enfermedades de la cavidad oral, de las glándulas salivares y maxilares | 45 | 40 | 9.818 | 9.710 |
| Enfermedades del esófago, estómago y duodeno | 201 | 109 | 21.139 | 13.992 |
| Apendicitis | 167 | 134 | 28.308 | 21.204 |
| Hernia de la cavidad abdominal | 507 | 195 | 76.108 | 31.061 |
| Enteritis y colitis no infecciosa y otras enfermedades del intestino y peritoneo | 674 | 624 | 79.267 | 70.896 |
| Otras enfermedades del aparato digestivo | 804 | 771 | 102.653 | 101.647 |
| ENFERMEDADES DEL APARATO GENITOURINARIO | 1.149 | 1.056 | 131.753 | 159.755 |
| Nefritis, síndrome nefrótico y nefrosis | 207 | 128 | 16.806 | 12.611 |
| Otras enfermedades del aparato urinario | 603 | 454 | 66.454 | 60.695 |
| Enfermedades de órganos genitales masculinos | 334 | - | 46.238 | - |
| Trastornos de la mama | 5 | 61 | 2.256 | 15.669 |
| Enf. inflamatoria de los órg. pélvicos y otros trastornos del tracto genital femenino | - | 412 | - | 70.781 |
| COMPLICACIONES DEL EMBARAZO, PARTO Y PUERPERIO | - | 3.735 | - | 552.631 |
| Embarazo ectópico, molar y otros embarazos con resultado abortivo | - | 246 | - | 40.020 |
| Complicaciones principalmente relacionadas con el embarazo | - | 928 | - | 158.212 |
| Parto en un caso totalmente normal | - | 148 | - | 48.496 |
| Cuidados durante el embarazo, trabajo de parto y parto | - | 1.325 | - | 180.981 |
| Complicaciones durante el curso del parto | - | 1.070 | - | 120.534 |
| Complicaciones del puerperio | - | 17 | - | 4.389 |
| ENFERMEDADES DE LA PIEL Y DEL TEJIDO SUBCUTÁNEO | 157 | 117 | 25.715 | 21.839 |
| ENFERMEDADES DEL SISTEMA OSTEOMIOARTICULAR Y TEJIDO CONECTIVO | 1.237 | 1.077 | 160.926 | 175.656 |
| Artropatías y trastornos relacionados | 732 | 561 | 85.053 | 86.801 |
| Dorsopatías | 233 | 190 | 30.000 | 27.991 |
| Reumatismo, salvo de la espalda | 191 | 172 | 26.431 | 24.479 |
| Osteopatías, condropatías y deformidades musculoesqueléticas adquiridas | 80 | 153 | 19.443 | 36.384 |
| ANOMALÍAS CONGÉNITAS | 84 | 46 | 22.667 | 18.097 |
| CIERTAS ENFERMEDADES CON ORIGEN EN EL PERIODO PERINATAL | 146 | 120 | 37.665 | 30.613 |
| Causas maternas de morbilidad y mortalidad perinatales | 4 | 7 | 2.479 | 2.278 |
| Otras enf. con origen en periodo perinatal (exc. rubeola congénita y tétanos neonatal) | 142 | 113 | 35.186 | 28.335 |

.../...

13.2 SALUD Y SERVICIOS SOCIALES. MORBILIDAD**13.2.3 ENFERMOS DADOS DE ALTA SEGÚN SEXO Y EL DIAGNÓSTICOS PRINCIPAL, SIENDO LA RIOJA LA PROVINCIA DE HOSPITALIZACIÓN. AÑO 2011 (Continuación)**

| | LA RIOJA | | ESPAÑA | |
|---|----------|---------|---------|---------|
| | Hombres | Mujeres | Hombres | Mujeres |
| SÍNTOMAS, SIGNOS Y ESTADOS MAL DEFINIDOS | 753 | 651 | 103.903 | 91.825 |
| LESIONES Y ENVENENAMIENTOS | 1.415 | 1.316 | 208.896 | 192.362 |
| Fracturas | 463 | 727 | 87.638 | 105.298 |
| Luxaciones, esguinces y torceduras de articulaciones y músculos adyacentes | 64 | 20 | 19.329 | 8.477 |
| Lesiones intracraneales e internas de tórax, abdomen, pelvis, nervios, médula espinal y no especificadas | 225 | 154 | 18.058 | 11.563 |
| Heridas abiertas de cabeza, cuello, tronco, miembros superiores, miembros inferiores y lesión de vasos sanguíneos | 70 | 19 | 12.459 | 4.327 |
| Efectos tardíos, lesiones superf., contusiones, aplast. y efectos por cuerpos extraños | 64 | 54 | 7.929 | 6.293 |
| Quemaduras | 5 | 6 | 2.148 | 1.305 |
| Envenenamientos y efectos tóxicos | 43 | 23 | 5.390 | 6.201 |
| Otros efectos y efectos no especificados de causas externas | 16 | 29 | 2.966 | 2.938 |
| Complicaciones de cuidados quirúrgicos y médicos no clasificados en otros conceptos | 464 | 284 | 52.979 | 45.960 |
| HOSPITALIZACIONES ESPECIALES | 413 | 406 | 53.505 | 55.565 |
| ALTAS SIN DIAGNÓSTICO | 1 | 3 | 9.633 | 9.541 |

FUENTE: Encuesta de Morbilidad Hospitalaria. INE.

13.2 SALUD Y SERVICIOS SOCIALES. MORBILIDAD**13.2.4 ENFERMOS DADOS DE ALTA SEGÚN SEXO Y EDAD, SIENDO LA RIOJA LA PROVINCIA DE HOSPITALIZACIÓN**

| | LA RIOJA | | | | | ESPAÑA |
|----------------------|----------|--------|--------|--------|--------|-----------|
| | 2007 | 2008 | 2009 | 2010 | 2011 | 2011 |
| TOTAL | 31.208 | 32.372 | 33.538 | 33.354 | 33.781 | 4.670.687 |
| Menores de 1 año | 731 | 798 | 764 | 761 | 705 | 153.896 |
| De 1 a 4 años | 598 | 539 | 596 | 569 | 574 | 115.631 |
| De 5 a 14 años | 721 | 626 | 694 | 587 | 643 | 126.693 |
| De 15 a 24 años | 1.544 | 1.569 | 1.465 | 1.380 | 1.342 | 214.327 |
| De 25 a 34 años | 4.251 | 4.089 | 3.888 | 3.772 | 3.610 | 566.814 |
| De 35 a 44 años | 3.236 | 3.184 | 3.486 | 3.429 | 3.411 | 543.395 |
| De 45 a 54 años | 2.838 | 2.796 | 2.896 | 2.888 | 3.113 | 476.765 |
| De 55 a 64 años | 3.413 | 3.583 | 3.767 | 3.882 | 3.804 | 570.788 |
| De 65 a 74 años | 4.803 | 4.920 | 4.932 | 4.764 | 4.906 | 676.875 |
| De 75 a 84 años | 6.138 | 6.728 | 7.187 | 7.089 | 7.230 | 817.497 |
| De 85 a 89 años | 1.934 | 2.314 | 2.559 | 2.730 | 2.839 | 268.776 |
| De 90 a 94 años | 800 | 912 | 1.010 | 1.156 | 1.199 | 108.700 |
| De 95 y más años | 201 | 314 | 294 | 349 | 405 | 30.531 |
| TOTAL HOMBRES | 16.137 | 16.614 | 17.070 | 17.167 | 16.510 | 2.182.117 |
| Menores de 1 año | 303 | 336 | 312 | 340 | 421 | 86.571 |
| De 1 a 4 años | 252 | 209 | 216 | 225 | 350 | 67.344 |
| De 5 a 14 años | 267 | 252 | 303 | 282 | 345 | 73.074 |
| De 15 a 24 años | 997 | 1.013 | 930 | 871 | 468 | 83.008 |
| De 25 a 34 años | 3.326 | 3.165 | 3.037 | 2.978 | 840 | 130.959 |
| De 35 a 44 años | 2.099 | 2.054 | 2.238 | 2.199 | 1.238 | 189.952 |
| De 45 a 54 años | 1.229 | 1.196 | 1.286 | 1.295 | 1.733 | 253.997 |
| De 55 a 64 años | 1.219 | 1.287 | 1.372 | 1.464 | 2.344 | 331.783 |
| De 65 a 74 años | 1.879 | 1.938 | 2.006 | 1.801 | 3.003 | 389.757 |
| De 75 a 84 años | 2.781 | 3.009 | 3.138 | 3.234 | 3.954 | 418.429 |
| De 85 a 89 años | 1.127 | 1.335 | 1.386 | 1.476 | 1.273 | 112.262 |
| De 90 a 94 años | 521 | 598 | 653 | 746 | 430 | 36.397 |
| De 95 y más años | 137 | 224 | 193 | 254 | 109 | 8.584 |
| TOTAL MUJERES | 15.071 | 15.758 | 16.468 | 16.187 | 17.271 | 2.488.570 |
| Menores de 1 año | 427 | 461 | 451 | 420 | 283 | 67.325 |
| De 1 a 4 años | 347 | 330 | 379 | 343 | 223 | 48.287 |
| De 5 a 14 años | 454 | 375 | 390 | 304 | 297 | 53.618 |
| De 15 a 24 años | 547 | 556 | 535 | 509 | 874 | 131.319 |
| De 25 a 34 años | 924 | 925 | 851 | 794 | 2.771 | 435.855 |
| De 35 a 44 años | 1.137 | 1.129 | 1.248 | 1.230 | 2.173 | 353.443 |
| De 45 a 54 años | 1.610 | 1.601 | 1.610 | 1.592 | 1.380 | 222.768 |
| De 55 a 64 años | 2.194 | 2.296 | 2.395 | 2.417 | 1.459 | 239.005 |
| De 65 a 74 años | 2.924 | 2.983 | 2.927 | 2.963 | 1.903 | 287.117 |
| De 75 a 84 años | 3.357 | 3.719 | 4.049 | 3.855 | 3.276 | 399.068 |
| De 85 a 89 años | 807 | 980 | 1.173 | 1.253 | 1.566 | 156.514 |
| De 90 a 94 años | 280 | 314 | 357 | 410 | 769 | 72.303 |
| De 95 y más años | 64 | 90 | 101 | 95 | 296 | 21.947 |

FUENTE: Encuesta de Morbilidad Hospitalaria. INE.

13.2 SALUD Y SERVICIOS SOCIALES. MORBILIDAD

13.2.5 CASOS NOTIFICADOS POR ENFERMEDADES DE DECLARACIÓN OBLIGATORIA

| | LA RIOJA | | | | | ESPAÑA | |
|---------------------------------|----------|--------|-------|-------|-------|---------|--|
| | 2008 | 2009 | 2010 | 2011 | 2012 | 2012 | |
| Fiebres tifoidea y paratifoidea | - | - | 2 | 5 | - | 68 | |
| Disentería | 1 | 1 | - | 1 | - | 323 | |
| Gripe | 5.282 | 11.407 | 1.435 | 3.321 | 5.355 | 533.675 | |
| Tuberculosis respiratoria | 66 | 62 | 41 | 48 | 28 | 4.516 | |
| Sarampión | 1 | - | - | 7 | - | 1.219 | |
| Rubeola | - | - | - | - | - | 67 | |
| Varicela | 1.597 | 1.609 | 1.415 | 1.116 | 1.108 | 145.642 | |
| Brucelosis | - | - | - | - | 1 | 85 | |
| Sífilis | 5 | 11 | 11 | 12 | 16 | 3.638 | |
| Infección gonocócica | 12 | 3 | 9 | 24 | 29 | 3.042 | |
| Infección meningocócica | 2 | 3 | 3 | 2 | 3 | 427 | |
| Parotiditis | 12 | 7 | 9 | 32 | 32 | 9.538 | |
| Tos ferina | 6 | 3 | 12 | 25 | 15 | 3.430 | |
| Difteria | - | - | - | - | - | - | |
| Lepra | - | - | - | - | - | 12 | |
| Paludismo | 3 | 6 | 9 | 7 | 12 | 557 | |
| Poliomielitis | - | - | - | - | - | - | |
| Rabia | - | - | - | - | - | - | |
| Tétanos | - | - | - | - | - | 12 | |
| Triquinosis | - | - | - | - | - | 24 | |
| Cólera | - | - | - | - | - | - | |
| Fiebre amarilla | - | - | - | - | - | - | |
| Peste | - | - | - | - | - | - | |
| Tifus exantemático | - | - | - | - | - | - | |
| Botulismo | 1 | 2 | - | - | 1 | 9 | |
| Hepatitis A | 11 | 8 | 24 | 8 | 6 | 646 | |
| Hepatitis B | 4 | 1 | 6 | - | 7 | 605 | |
| Otras hepatitis víricas | 2 | 2 | 3 | 9 | 15 | 635 | |
| Legionelosis | 4 | 10 | 13 | 12 | 9 | 1.077 | |
| Meningitis tuberculosa | - | - | 1 | 1 | 1 | 89 | |
| Rubeola congénita | - | - | - | - | - | 1 | |
| Sífilis congénita | - | - | - | - | - | 6 | |
| Tétanos neonatal | - | - | - | - | - | - | |
| Otras Tuberculosis | - | - | - | - | 14 | 1.109 | |
| Tularemia | - | - | - | - | - | 2 | |

FUENTE: Enfermedades de declaración obligatoria. INE.

(P): Datos provisionales.

13.2 SALUD Y SERVICIOS SOCIALES. MORBILIDAD**13.2.6 SIDA. CASOS ACUMULADOS POR CATEGORÍA DE TRANSMISIÓN**

| | LA RIOJA | | | | | ESPAÑA |
|---|----------|------|------|------|------|--------|
| | 2008 | 2009 | 2010 | 2011 | 2012 | 2012 |
| TOTAL | 507 | 514 | 528 | 528 | 535 | 82.009 |
| Hombres homo y bisexuales | 21 | 22 | 27 | 27 | 28 | 12.011 |
| UDVP | 337 | 340 | 341 | 341 | 344 | 49.123 |
| Receptores de hemoderivados | 4 | 4 | 4 | 4 | 4 | 825 |
| Receptores de transfusiones sanguíneas | 1 | 1 | 1 | 1 | 1 | 394 |
| Madre-Hijo | 9 | 9 | 9 | 9 | 9 | 966 |
| Heterosexuales | 121 | 124 | 131 | 131 | 134 | 14.469 |
| Otras exposiciones de riesgo o no conocidas | 14 | 14 | 15 | 15 | 15 | 4.221 |

FUENTE: SIDA. INE hasta 2009. Desde el año 2010: Instituto de Salud Carlos III.

NOTA: Datos a 31 de junio, acumulados desde 1981.

UDVP: Usuarios de drogas por vía parenteral, incluidos los hombres homo y bisexuales usuarios de drogas por vía parenteral.

Heterosexual: Relaciones heterosexuales de riesgo.

13.2.7 DONANTES DE ÓRGANOS, TASA DE DONACIÓN Y PORCENTAJE DE DONANTES

| | 2008 | 2009 | 2010 | 2011 | 2012 |
|----------------------------------|-------|-------|-------|-------|-------|
| LA RIOJA | | | | | |
| Número de donantes | 12 | 18 | 14 | 20 | 13 |
| Tasa de donación p.m.p. | 37,5 | 56,3 | 43,8 | 62,5 | 40,2 |
| % de donantes multiorgánicos (*) | 58,0 | 44,0 | 43,0 | " | " |
| ESPAÑA | | | | | |
| Número de donantes | 1.577 | 1.606 | 1.502 | 1.667 | 1.643 |
| Tasa de donación p.m.p. | 34,2 | 34,4 | 32,0 | 35,5 | 34,8 |
| % de donantes multiorgánicos (*) | 84,0 | 82,0 | 81,0 | " | " |

FUENTE: Organización nacional de trasplantes. Ministerio de Sanidad, Servicios Sociales e Igualdad.

(*): Porcentaje calculado sobre el total de muerte encefálica.

13.2 SALUD Y SERVICIOS SOCIALES. MORBILIDAD

13.2.8 TIPO DE PRESTACIÓN FARMACÉUTICA. AÑO 2012

| | Activos | | Pensionistas | | Mutualidades | |
|-----------------|------------|--------|--------------|--------|--------------|-------|
| | Población | % | Población | % | Población | % |
| LA RIOJA | 229.095 | 74,90% | 76.290 | 24,71% | 3.410 | 1,10% |
| SNS | 34.411.438 | 74,67% | 11.279.689 | 24,47% | 399.134 | 0,87% |

FUENTE: Actividad Asistencial en Atención Primaria. S.G. de Información Sanitaria en Innovación. Mº de Sanidad, SS. e Igualdad.

SNS: Sistema Nacional de Salud para las CCAA informantes.

13.2.9. ATENCIÓN PRIMARIA. CONSULTAS ORDINARIAS POR GRUPOS DE EDAD Y TIPO DE PROFESIONAL. AÑO 2012

| | LA RIOJA | | | SNS | | |
|----------|---------------------|------------|-----------|---------------------|-------------|------------|
| | Medicina de familia | Enfermería | Pediatría | Medicina de familia | Enfermería | Pediatría |
| Total | 1.847.977 | 1.283.077 | 200.076 | 195.190.347 | 115.333.140 | 30.541.252 |
| 0-4 | 24.668 | 62.034 | 116.702 | 961.882 | 7.149.917 | 17.738.851 |
| 5-9 | 15.387 | 20.573 | 51.759 | 625.292 | 2.598.146 | 7.617.527 |
| 10-14 | 17.338 | 21.381 | 31.615 | 1.133.607 | 3.168.181 | 5.184.874 |
| 15-19 | 42.838 | 15.099 | | 5.513.759 | 2.082.239 | |
| 20-24 | 50.276 | 19.790 | | 7.197.614 | 2.353.480 | |
| 25-29 | 64.626 | 26.008 | | 8.791.996 | 2.844.943 | |
| 30-34 | 94.269 | 42.357 | | 11.931.133 | 3.912.342 | |
| 35-39 | 112.733 | 49.553 | | 12.820.138 | 4.259.475 | |
| 40-44 | 110.671 | 45.593 | | 13.705.599 | 4.773.630 | |
| 45-49 | 120.630 | 54.849 | | 14.344.426 | 5.435.668 | |
| 50-54 | 131.030 | 68.552 | | 15.069.498 | 6.238.923 | |
| 55-59 | 136.540 | 79.766 | | 14.353.947 | 6.603.332 | |
| 60-64 | 143.962 | 93.014 | | 16.353.532 | 8.720.220 | |
| 65-69 | 154.107 | 115.577 | | 16.069.499 | 10.482.033 | |
| 70-74 | 138.646 | 113.563 | | 14.271.371 | 10.273.054 | |
| 75-79 | 172.212 | 154.212 | | 16.195.821 | 12.734.321 | |
| 80-84 | 161.779 | 151.671 | | 14.202.402 | 11.743.809 | |
| 85-89 | 104.378 | 99.798 | | 8.001.036 | 6.845.694 | |
| 90-94 | 41.358 | 39.428 | | 2.920.633 | 2.490.224 | |
| 95 y más | 10.529 | 10.259 | | 727.162 | 623.509 | |

FUENTE: Actividad Asistencial en Atención Primaria. S.G. de Información Sanitaria en Innovación. Mº de Sanidad, SS. e Igualdad.

SNS: Sistema Nacional de Salud para las CCAA informantes.

13.2 SALUD Y SERVICIOS SOCIALES. MORBILIDAD**13.2.10. ATENCIÓN PRIMARIA. CONSULTAS ORDINARIAS POR LUGAR DE ATENCIÓN Y TIPO DE PROFESIONAL.**

| | La Rioja | | SNS | |
|----------------------------|-----------|-----------|-------------|-------------|
| | 2011 | 2012 | 2011 | 2012 |
| Medicina de familia | | | | |
| Centro A.P. | 1.659.600 | 1.819.745 | 191.375.965 | 210.377.210 |
| Fuera de centro | 22.404 | 28.232 | 2.630.895 | 2.780.231 |
| Enfermería | | | | |
| Centro A.P. | 1.128.035 | 1.204.745 | 106.872.689 | 120.553.075 |
| Fuera de centro | 72.902 | 78.332 | 9.343.716 | 9.653.997 |
| Pediatría | | | | |
| Centro A.P. | 234.427 | 200.053 | 30.237.222 | 32.021.088 |
| Fuera de centro | 10 | 23 | 15.027 | 15.739 |

FUENTE: Actividad Asistencial en Atención Primaria. S.G. de Información Sanitaria en Innovación. M^o de Sanidad, SS. e Igualdad.

NOTA: No se realizan consultas pediátricas en Atención Primaria.

SNS: Sistema Nacional de Salud para las CCAA informantes.

13.2.11. ATENCIÓN PRIMARIA. USUARIOS DISTINTOS ATENDIDOS POR LUGAR DE ATENCIÓN Y TIPO DE PROFESIONAL.

| | La Rioja | | SNS | |
|----------------------------|----------|---------|------------|------------|
| | 2011 | 2012 | 2011 | 2012 |
| Medicina de familia | | | | |
| Centro A.P. | 251.441 | 242.475 | 20.561.634 | 24.623.428 |
| Fuera de centro | 9.955 | 11.185 | 520.590 | 780.456 |
| Enfermería | | | | |
| Centro A.P. | 209.109 | 201.944 | 15.501.533 | 18.381.193 |
| Fuera de centro | 11.097 | 11.816 | 583.033 | 839.267 |
| Pediatría | | | | |
| Centro A.P. | 41.165 | 34.794 | 3.663.667 | 4.336.149 |
| Fuera de centro | 10 | 18 | 4.571 | 5.495 |

FUENTE: Actividad Asistencial en Atención Primaria. S.G. de Información Sanitaria en Innovación. M^o de Sanidad, SS. e Igualdad.

SNS: Sistema Nacional de Salud para las CCAA informantes.

13.2 SALUD Y SERVICIOS SOCIALES. MORBILIDAD

13.2.12 ATENCIÓN PRIMARIA. USUARIOS DISTINTOS ATENDIDOS POR GRUPOS DE EDAD Y TIPO DE PROFESIONAL. AÑO 2012

| | LA RIOJA | | | SNS (1) | | |
|----------|---------------------|------------|-----------|---------------------|------------|-----------|
| | Medicina de familia | Enfermería | Pediatría | Medicina de familia | Enfermería | Pediatría |
| Total | 253.660 | 213.760 | 34.812 | 25.403.884 | 19.220.460 | 4.341.644 |
| 0-4 | 5.024 | 14.158 | 14.611 | 206.047 | 1.413.365 | 1.799.695 |
| 5-9 | 4.594 | 8.399 | 11.699 | 167.395 | 817.838 | 1.415.334 |
| 10-14 | 5.227 | 7.781 | 8.502 | 256.351 | 891.741 | 1.126.615 |
| 15-19 | 10.780 | 5.500 | | 1.130.298 | 562.577 | |
| 20-24 | 11.722 | 6.603 | | 1.337.181 | 653.008 | |
| 25-29 | 13.721 | 8.126 | | 1.554.216 | 765.057 | |
| 30-34 | 18.239 | 11.405 | | 2.014.020 | 1.011.130 | |
| 35-39 | 20.850 | 13.170 | | 2.117.343 | 1.075.248 | |
| 40-44 | 19.459 | 12.376 | | 2.149.053 | 1.147.401 | |
| 45-49 | 18.934 | 13.046 | | 2.014.612 | 1.154.694 | |
| 50-54 | 18.655 | 14.638 | | 1.927.974 | 1.207.974 | |
| 55-59 | 16.956 | 14.499 | | 1.706.518 | 1.143.071 | |
| 60-64 | 16.216 | 14.122 | | 1.816.842 | 1.347.225 | |
| 65-69 | 16.019 | 14.710 | | 1.697.823 | 1.373.084 | |
| 70-74 | 13.040 | 12.316 | | 1.372.501 | 1.160.955 | |
| 75-79 | 14.917 | 14.385 | | 1.443.746 | 1.268.188 | |
| 80-84 | 13.882 | 13.477 | | 1.282.425 | 1.145.670 | |
| 85-89 | 9.603 | 9.424 | | 789.199 | 708.976 | |
| 90-94 | 4.477 | 4.374 | | 328.531 | 293.079 | |
| 95 y más | 1.345 | 1.251 | | 91.809 | 80.179 | |

FUENTE: Actividad Asistencial en Atención Primaria. S.G. de Información Sanitaria en Innovación. M^o de Sanidad, SS. e Igualdad.

(1): SNS no incluye los usuarios registrados en la comunidades de Andalucía, Castilla y León, Cataluña y Madrid.

SNS: Sistema Nacional de Salud para las CCAA informantes.

13.2 SALUD Y SERVICIOS SOCIALES. MORBILIDAD

13.2.13 ATENCIÓN PRIMARIA. CONSULTAS URGENTES POR GRUPOS DE EDAD

| | LA RIOJA | | SNS(1) | |
|----------|----------|---------|------------|------------|
| | 2011 | 2012 | 2011 | 2012 |
| Total | 239.358 | 248.302 | 13.341.663 | 18.535.218 |
| 0-4 | 24.385 | 20.466 | 1.259.603 | 1.785.832 |
| 5-9 | 13.742 | 14.845 | 813.903 | 1.136.815 |
| 10-14 | 11.352 | 11.446 | 621.167 | 870.378 |
| 15-19 | 10.617 | 11.030 | 674.851 | 963.804 |
| 20-24 | 13.368 | 13.721 | 812.912 | 1.180.967 |
| 25-29 | 14.304 | 14.183 | 859.410 | 1.199.510 |
| 30-34 | 17.305 | 17.015 | 972.214 | 1.340.702 |
| 35-39 | 16.894 | 18.067 | 945.785 | 1.322.797 |
| 40-44 | 15.991 | 16.698 | 865.481 | 1.198.082 |
| 45-49 | 13.754 | 15.177 | 797.254 | 1.122.066 |
| 50-54 | 12.618 | 13.587 | 729.296 | 1.005.711 |
| 55-59 | 10.199 | 11.436 | 610.015 | 832.858 |
| 60-64 | 10.086 | 11.164 | 581.298 | 786.391 |
| 65-69 | 10.079 | 10.729 | 558.744 | 770.335 |
| 70-74 | 8.894 | 9.264 | 516.674 | 682.314 |
| 75-79 | 11.295 | 11.786 | 624.532 | 843.711 |
| 80-84 | 11.002 | 12.909 | 550.567 | 752.654 |
| 85-89 | 7.482 | 9.016 | 355.287 | 477.558 |
| 90-94 | 3.363 | 4.303 | 144.940 | 198.833 |
| 95 y más | 2.628 | 1.460 | 47.730 | 63.900 |

FUENTE: Actividad Asistencial en Atención Primaria. S.G. de Información Sanitaria en Innovación. Mº de Sanidad, SS. e Igualdad.

(1): Sistema Nacional de Salud para las CCAA informantes: Aragón, Baleares, Cantabria, Castilla - La Mancha, C. Valenciana, Extremadura, Galicia, País Vasco, La Rioja, y Ceuta y Melilla.

13.3 SALUD Y SERVICIOS SOCIALES. MORTALIDAD

13.3.1 EVOLUCIÓN DE LAS DEFUNCIONES SEGÚN LA CAUSA DE MUERTE Y SEXO

| | LA RIOJA | | | | | ESPAÑA |
|---|----------|-------|-------|-------|-------|---------|
| | 2007 | 2008 | 2009 | 2010 | 2011 | 2011 |
| TODAS LAS CAUSAS | 2.846 | 2.860 | 2.745 | 2.855 | 2.885 | 387.911 |
| Hombres | 1.532 | 1.509 | 1.453 | 1.457 | 1.494 | 199.854 |
| Mujeres | 1.314 | 1.351 | 1.292 | 1.398 | 1.391 | 188.057 |
| Enfermedades infecciosas y parasitarias | 42 | 33 | 41 | 33 | 32 | 6.398 |
| Hombres | 33 | 15 | 18 | 15 | 18 | 3.286 |
| Mujeres | 9 | 18 | 23 | 18 | 14 | 3.112 |
| Tumores (neoplasmas) | 787 | 772 | 780 | 813 | 844 | 109.341 |
| Hombres | 506 | 490 | 499 | 502 | 514 | 66.991 |
| Mujeres | 281 | 282 | 281 | 311 | 330 | 42.350 |
| Enf. de la sangre y de los órg. hematopoyéticos | 16 | 8 | 12 | 9 | 12 | 1.528 |
| Hombres | 5 | 2 | 8 | 5 | 8 | 634 |
| Mujeres | 11 | 6 | 4 | 4 | 4 | 894 |
| Enf. glánd. endocrinas, nutrición y metabolismo | 84 | 83 | 78 | 75 | 80 | 12.789 |
| Hombres | 36 | 36 | 35 | 31 | 30 | 5.247 |
| Mujeres | 48 | 47 | 43 | 44 | 50 | 7.542 |
| Trastornos mentales | 72 | 80 | 98 | 124 | 123 | 15.276 |
| Hombres | 19 | 30 | 39 | 35 | 37 | 5.220 |
| Mujeres | 53 | 50 | 59 | 89 | 86 | 10.056 |
| Enf. sist. nervioso y de los órg. de los sentidos | 172 | 188 | 184 | 206 | 246 | 20.254 |
| Hombres | 74 | 77 | 71 | 80 | 105 | 7.836 |
| Mujeres | 98 | 111 | 113 | 126 | 141 | 12.418 |
| Enf. del aparato circulatorio | 944 | 939 | 879 | 967 | 907 | 118.327 |
| Hombres | 483 | 448 | 416 | 446 | 434 | 53.835 |
| Mujeres | 461 | 491 | 463 | 521 | 473 | 64.492 |
| Enf. del aparato respiratorio | 275 | 324 | 278 | 231 | 255 | 42.243 |
| Hombres | 137 | 187 | 164 | 144 | 149 | 24.518 |
| Mujeres | 138 | 137 | 114 | 87 | 106 | 17.725 |
| Enf. del aparato digestivo | 154 | 154 | 147 | 132 | 135 | 19.576 |
| Hombres | 80 | 84 | 75 | 77 | 67 | 10.359 |
| Mujeres | 74 | 70 | 72 | 55 | 68 | 9.217 |
| Enf. de la piel y tejido celular subcutáneo | 5 | 7 | 3 | 8 | 7 | 1.169 |
| Hombres | 2 | 1 | 3 | 3 | 2 | 392 |
| Mujeres | 3 | 6 | - | 5 | 5 | 777 |

.../...

13.3 SALUD Y SERVICIOS SOCIALES. MORTALIDAD**13.3.1 EVOLUCIÓN DE LAS DEFUNCIONES SEGÚN LA CAUSA DE MUERTE Y SEXO. (Continuación)**

| | LA RIOJA | | | | | ESPAÑA |
|--|----------|------|------|------|------|--------|
| | 2007 | 2008 | 2009 | 2010 | 2011 | 2011 |
| Enf. sist. osteomuscular y del tejido conjuntivo | 35 | 21 | 22 | 34 | 41 | 3.387 |
| Hombres | 11 | 11 | 6 | 9 | 10 | 1.046 |
| Mujeres | 24 | 10 | 16 | 25 | 31 | 2.341 |
| Enf. del aparato genitourinario | 50 | 50 | 54 | 67 | 53 | 11.011 |
| Hombres | 23 | 23 | 24 | 33 | 36 | 5.038 |
| Mujeres | 27 | 27 | 30 | 34 | 17 | 5.973 |
| Embarazo, parto y puerperio | - | 1 | - | 1 | - | 14 |
| Hombres | - | - | - | - | - | - |
| Mujeres | - | 1 | - | 1 | - | 14 |
| Ciertas afecciones origin. en el período perinatal | 6 | 13 | 10 | 2 | 7 | 833 |
| Hombres | 1 | 5 | 6 | 1 | 5 | 461 |
| Mujeres | 5 | 8 | 4 | 1 | 2 | 372 |
| Malformaciones congénitas, deformidades y anomalías cromosómicas | 5 | 6 | 8 | 7 | 8 | 920 |
| Hombres | 2 | 2 | 5 | 2 | 4 | 481 |
| Mujeres | 3 | 4 | 3 | 5 | 4 | 439 |
| Síntomas, signos y hallazgos anormales clínicos y de laboratorio | 76 | 57 | 40 | 34 | 30 | 10.612 |
| Hombres | 29 | 18 | 13 | 10 | 9 | 5.347 |
| Mujeres | 47 | 39 | 27 | 24 | 21 | 5.265 |
| Causas externas de mortalidad | 123 | 123 | 111 | 112 | 105 | 14.233 |
| Hombres | 91 | 80 | 71 | 64 | 66 | 9.163 |
| Mujeres | 32 | 43 | 40 | 48 | 39 | 5.070 |

FUENTE: Defunciones según la causa de muerte. INE.

13.3 SALUD Y SERVICIOS SOCIALES. MORTALIDAD

13.3.2 DEFUNCIONES SEGÚN CAUSA DE MUERTE, SEXO Y GRUPOS DE EDAD. AÑO 2011

| | Todas edades | Menores 1 año | De 1 a 14 | De 15 a 29 | De 30 a 39 | De 40 a 49 | De 50 a 59 | De 60 a 64 | De 65 a 69 | De 70 a 74 | Mayores de 74 |
|---|--------------|---------------|-----------|------------|------------|------------|------------|------------|------------|------------|---------------|
| TODAS LAS CAUSAS | 2.885 | 15 | 2 | 9 | 25 | 56 | 154 | 108 | 160 | 184 | 2.172 |
| Hombres | 1.494 | 9 | 1 | 7 | 19 | 32 | 114 | 86 | 123 | 121 | 982 |
| Mujeres | 1.391 | 6 | 1 | 2 | 6 | 24 | 40 | 22 | 37 | 63 | 1.190 |
| Enf. infecciosas y parasitarias | 32 | - | - | 1 | 1 | - | 8 | 2 | 1 | 4 | 15 |
| Hombres | 18 | - | - | - | - | - | 6 | 1 | 1 | 2 | 8 |
| Mujeres | 14 | - | - | 1 | 1 | - | 2 | 1 | - | 2 | 7 |
| Tumores (neoplasmas) | 844 | - | 1 | 3 | 7 | 25 | 74 | 68 | 86 | 82 | 498 |
| Hombres | 514 | - | - | 3 | 4 | 10 | 50 | 52 | 62 | 53 | 280 |
| Mujeres | 330 | - | 1 | - | 3 | 15 | 24 | 16 | 24 | 29 | 218 |
| Enf. sangre y de los org. hematopoyéticos | 12 | - | - | - | 2 | - | 1 | - | - | - | 9 |
| Hombres | 8 | - | - | - | 2 | - | 1 | - | - | - | 5 |
| Mujeres | 4 | - | - | - | - | - | - | - | - | - | 4 |
| Enf. glánd. endocrinas, nutrición y metabolismo | 80 | - | - | - | - | 1 | 2 | 1 | 3 | 3 | 70 |
| Hombres | 30 | - | - | - | - | - | 1 | 1 | 1 | 1 | 26 |
| Mujeres | 50 | - | - | - | - | 1 | 1 | - | 2 | 2 | 44 |
| Trastornos mentales | 123 | - | - | - | - | 1 | - | - | 1 | 5 | 116 |
| Hombres | 37 | - | - | - | - | - | - | - | 1 | 3 | 33 |
| Mujeres | 86 | - | - | - | - | 1 | - | - | - | 2 | 83 |
| Enf. sist. nervioso y de los org. de los sentidos | 246 | - | 1 | 1 | - | - | 6 | 3 | 5 | 8 | 222 |
| Hombres | 105 | - | 1 | 1 | - | - | 4 | 1 | 5 | 5 | 88 |
| Mujeres | 141 | - | - | - | - | - | 2 | 2 | - | 3 | 134 |
| Enf. aparato circulatorio | 907 | - | - | 1 | 4 | 13 | 38 | 18 | 39 | 51 | 743 |
| Hombres | 434 | - | - | - | 3 | 11 | 32 | 17 | 29 | 33 | 309 |
| Mujeres | 473 | - | - | 1 | 1 | 2 | 6 | 1 | 10 | 18 | 434 |
| Enf. aparato respiratorio | 255 | 1 | - | - | 1 | 1 | 8 | 4 | 9 | 8 | 223 |
| Hombres | 149 | 1 | - | - | 1 | 1 | 6 | 4 | 9 | 6 | 121 |
| Mujeres | 106 | - | - | - | - | - | 2 | - | - | 2 | 102 |
| Enf. aparato digestivo | 135 | - | - | - | 2 | 5 | 7 | 3 | 5 | 11 | 102 |
| Hombres | 67 | - | - | - | 1 | 4 | 7 | 2 | 5 | 8 | 40 |
| Mujeres | 68 | - | - | - | 1 | 1 | - | 1 | - | 3 | 62 |

.../...

13.3 SALUD Y SERVICIOS SOCIALES. MORTALIDAD

13.3.2 DEFUNCIONES SEGÚN CAUSA DE MUERTE, SEXO Y GRUPOS DE EDAD. AÑO 2011.
(Continuación)

| | Todas edades | Menores 1 año | De 1 a 14 | De 15 a 29 | De 30 a 39 | De 40 a 49 | De 50 a 59 | De 60 a 64 | De 65 a 69 | De 70 a 74 | Mayores de 74 |
|--|--------------|---------------|-----------|------------|------------|------------|------------|------------|------------|------------|---------------|
| Enf. de la piel y tejido celular subcutáneo | 7 | - | - | - | - | - | - | - | - | 1 | 6 |
| Hombres | 2 | - | - | - | - | - | - | - | - | 1 | 1 |
| Mujeres | 5 | - | - | - | - | - | - | - | - | - | 5 |
| Enf. sist. osteomuscular y del tejido conjuntivo | 41 | - | - | - | - | - | - | 1 | - | - | 40 |
| Hombres | 10 | - | - | - | - | - | - | 1 | - | - | 9 |
| Mujeres | 31 | - | - | - | - | - | - | - | - | - | 31 |
| Enf. aparato genitourinario | 53 | - | - | - | - | - | 1 | 1 | 3 | 1 | 47 |
| Hombres | 36 | - | - | - | - | - | - | 1 | 3 | 1 | 31 |
| Mujeres | 17 | - | - | - | - | - | 1 | - | - | - | 16 |
| Embarazo, parto y puerperio | - | - | - | - | - | - | - | - | - | - | - |
| Hombres | - | - | - | - | - | - | - | - | - | - | - |
| Mujeres | - | - | - | - | - | - | - | - | - | - | - |
| Ciertas afecciones origin. en el período perinatal | 7 | 7 | - | - | - | - | - | - | - | - | - |
| Hombres | 5 | 5 | - | - | - | - | - | - | - | - | - |
| Mujeres | 2 | 2 | - | - | - | - | - | - | - | - | - |
| Anomalías congénitas | 8 | 5 | - | - | - | - | - | - | 2 | - | 1 |
| Hombres | 4 | 2 | - | - | - | - | - | - | 2 | - | - |
| Mujeres | 4 | 3 | - | - | - | - | - | - | - | - | 1 |
| Síntomas, signos y hallazgos anormales clínicos y de laboratorio | 30 | 1 | - | - | - | - | 1 | - | - | 1 | 27 |
| Hombres | 9 | 1 | - | - | - | - | - | - | - | 1 | 7 |
| Mujeres | 21 | - | - | - | - | - | 1 | - | - | - | 20 |
| Causas externas de mortalidad | 105 | 1 | - | 3 | 8 | 10 | 8 | 7 | 6 | 9 | 53 |
| Hombres | 66 | - | - | 3 | 8 | 6 | 7 | 6 | 5 | 7 | 24 |
| Mujeres | 39 | 1 | - | - | - | 4 | 1 | 1 | 1 | 2 | 29 |

FUENTE: Defunciones según la Causa de Muerte. INE.

13.3 SALUD Y SERVICIOS SOCIALES. MORTALIDAD

G.13.1 Defunciones por edad y por sexo en La Rioja. Año 2011

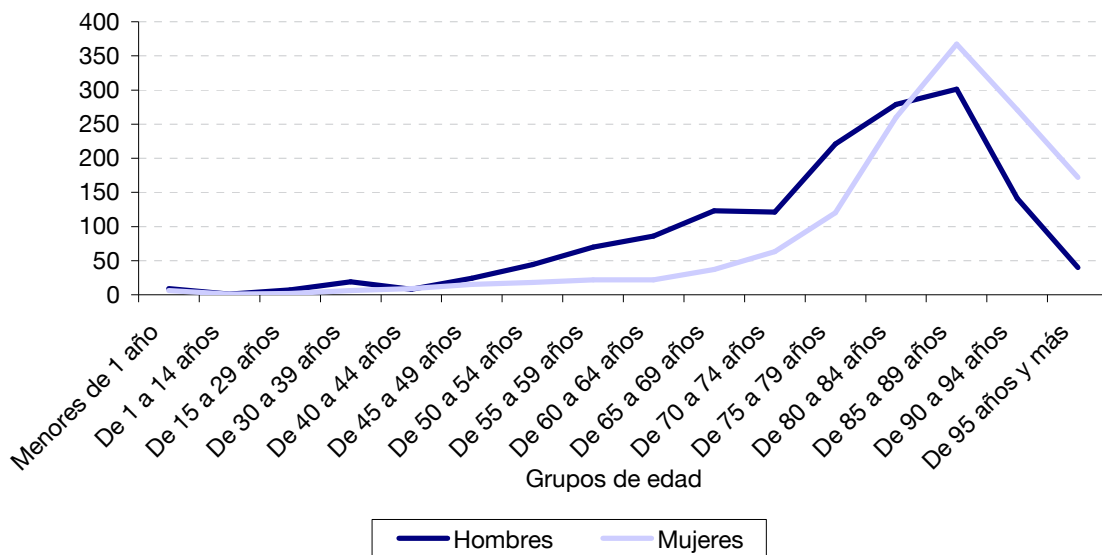

G.13.2 Defunciones por edad y por sexo en España. Año 2011

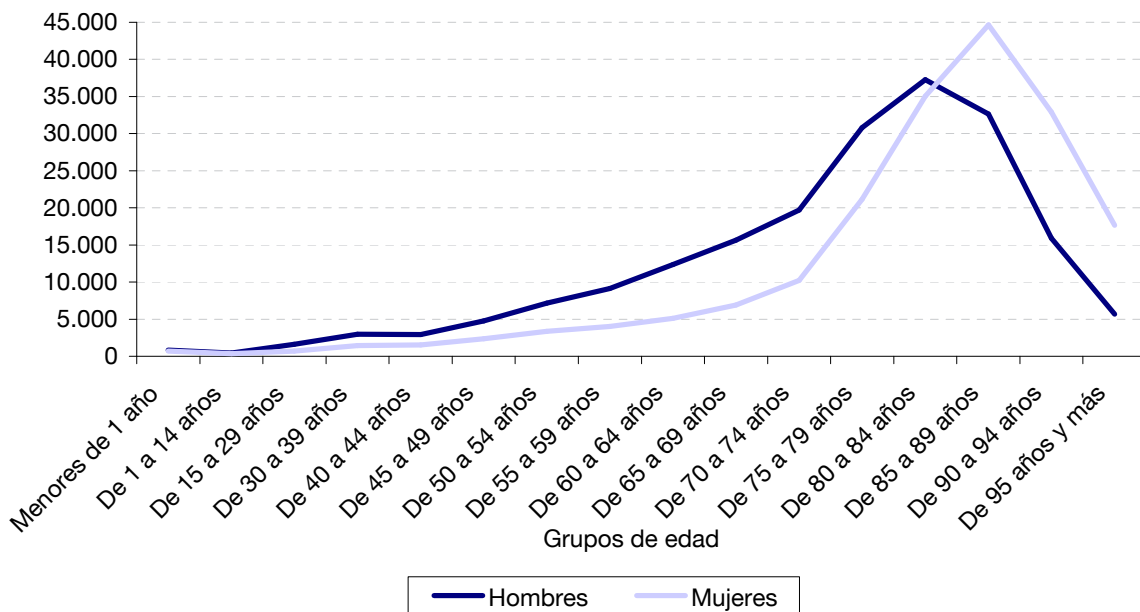

13.3 SALUD Y SERVICIOS SOCIALES. MORTALIDAD

G.13.3 Defunciones de mujeres en La Rioja, según las principales causas de muerte por grupos de edad. Año 2011

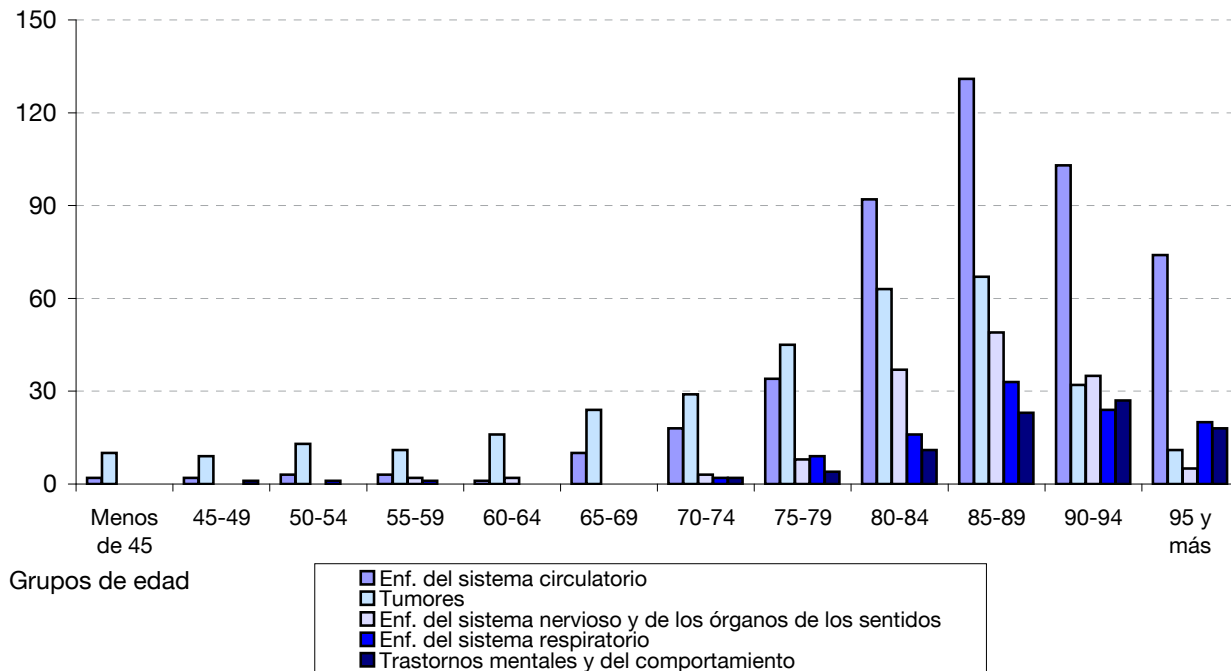

G.13.4 Defunciones de hombres en La Rioja, según las principales causas de muerte por grupos de edad. Año 2011

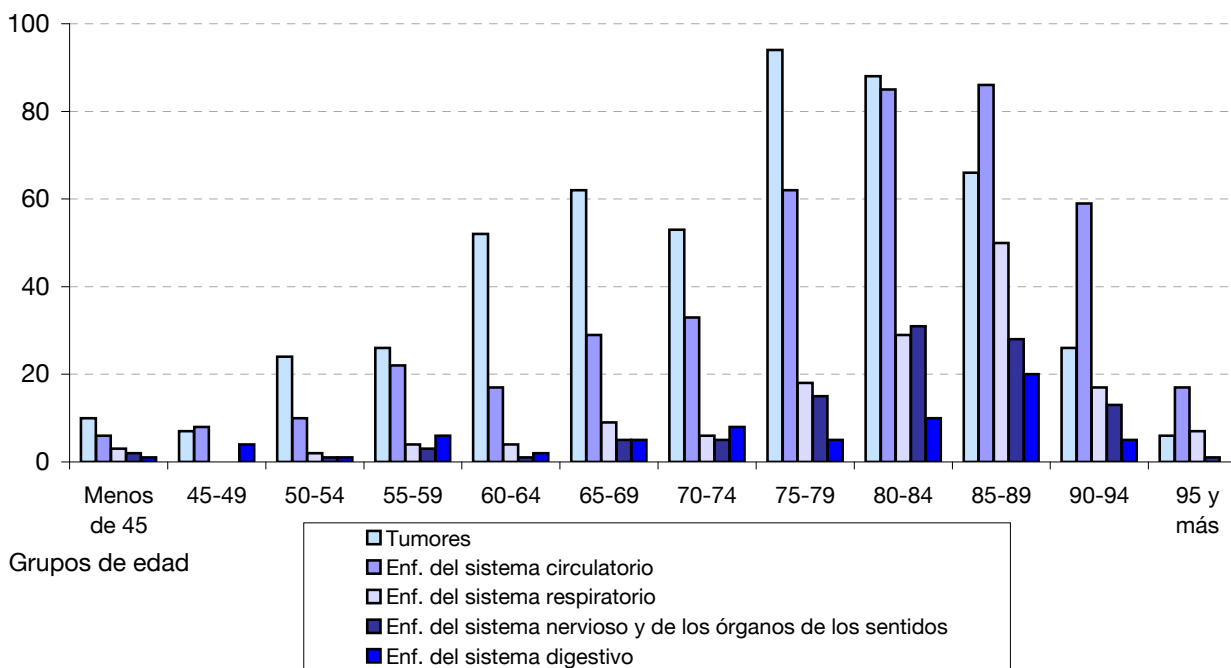

13.4 SALUD Y SERVICIOS SOCIALES. DISCAPACIDADES

13.4.1 PERSONAS CON RECONOCIMIENTO DE DISCAPACIDAD SEGÚN GRADO

| | 2008 | 2009 | 2010 | 2011 | 2012 |
|------------------|--------|--------|--------|--------|--------|
| TOTAL | 17.487 | 16.730 | 17.041 | 17.659 | 17.930 |
| Hombres | 9.429 | 9.720 | 9.896 | 10.368 | 10.539 |
| Mujeres | 8.058 | 7.010 | 7.145 | 7.291 | 7.391 |
| MODERADO | 13.037 | 10.123 | 10.296 | 10.875 | 11.178 |
| Hombres | 7.175 | 6.225 | 6.277 | 6.683 | 6.865 |
| Mujeres | 5.862 | 3.898 | 4.019 | 4.192 | 4.313 |
| GRAVE | 2.294 | 3.984 | 4.039 | 4.088 | 4.103 |
| Hombres | 1.294 | 2.162 | 2.210 | 2.264 | 2.271 |
| Mujeres | 1.000 | 1.822 | 1.829 | 1.824 | 1.832 |
| MUY GRAVE | 2.156 | 2.623 | 2.706 | 2.696 | 2.649 |
| Hombres | 960 | 1.333 | 1.409 | 1.421 | 1.403 |
| Mujeres | 1.196 | 1.290 | 1.297 | 1.275 | 1.246 |

FUENTE: Consejería de Salud y Servicios Sociales.

13.4.2 PERSONAS CON RECONOCIMIENTO DE DISCAPACIDAD POR GRUPOS DE EDAD

| | 2009 | | 2010 | | 2011 | | 2012 | |
|------------------|---------|---------|---------|---------|---------|---------|---------|---------|
| | Hombres | Mujeres | Hombres | Mujeres | Hombres | Mujeres | Hombres | Mujeres |
| TOTAL | 9.720 | 7.010 | 9.896 | 7.145 | 10.368 | 7.291 | 10.539 | 7.391 |
| De 0 a 6 años | 110 | 64 | 136 | 71 | 150 | 70 | 255 | 189 |
| De 7 a 15 años | 224 | 140 | 252 | 150 | 265 | 164 | 278 | 166 |
| De 16 a 44 años | 1.997 | 1.333 | 2.094 | 1.375 | 2.088 | 1.363 | 1.960 | 1.316 |
| De 45 a 64 años | 3.609 | 2.318 | 3.531 | 2.458 | 3.799 | 2.457 | 3.657 | 2.474 |
| De 65 a 79 años | 2.808 | 1.966 | 2.878 | 1.978 | 2.936 | 2.034 | 2.149 | 1.378 |
| De 80 y más años | 972 | 1.189 | 1.005 | 1.113 | 1.130 | 1.203 | 2.240 | 1.868 |

FUENTE: Consejería de Salud y Servicios Sociales.

13.4 SALUD Y SERVICIOS SOCIALES. DISCAPACIDADES

13.4.3 PERSONAS CON RECONOCIMIENTO DE DISCAPACIDAD SEGÚN TIPO

| | 2009 | | 2010 | | 2011 | | 2012 | |
|----------------------------|---------|---------|---------|---------|---------|---------|---------|---------|
| | Hombres | Mujeres | Hombres | Mujeres | Hombres | Mujeres | Hombres | Mujeres |
| TOTAL | 9.720 | 7.010 | 9.896 | 7.145 | 10.368 | 7.291 | 10.539 | 7.391 |
| DISCAP. FÍSICAS | 5.875 | 3.817 | 5.870 | 3.820 | 6.081 | 3.931 | 6.090 | 3.832 |
| Osteoarticular | 2.867 | 1.974 | 2.836 | 1.976 | 2.946 | 2.023 | 2.975 | 2.029 |
| Neuromuscular | 1.123 | 775 | 1.130 | 772 | 1.174 | 784 | 1.179 | 791 |
| Crónicas | 1.885 | 1.068 | 1.904 | 1.072 | 1.961 | 1.024 | 1.936 | 1.012 |
| DISCAP. SENSORIALES | 1.403 | 1.101 | 1.411 | 1.159 | 1.499 | 1.188 | 1.563 | 1.227 |
| Auditivas | 514 | 448 | 515 | 481 | 563 | 502 | 613 | 528 |
| Visuales | 792 | 626 | 798 | 654 | 839 | 662 | 853 | 674 |
| Expresivas | 97 | 27 | 98 | 24 | 97 | 24 | 97 | 25 |
| DISCAP. PSÍQUICAS | 1.976 | 1.790 | 2.106 | 1.855 | 2.261 | 1.951 | 2.350 | 2.002 |
| Retraso mental | 886 | 603 | 949 | 642 | 1.003 | 655 | 1.019 | 674 |
| Trastorno mental | 1.090 | 1.187 | 1.157 | 1.213 | 1.258 | 1.296 | 1.331 | 1.328 |
| MIXTAS | 3 | 7 | 3 | 5 | 3 | 6 | 4 | 5 |
| OTRAS | 463 | 295 | 506 | 306 | 524 | 315 | 532 | 325 |

FUENTE: Consejería de Salud y Servicios Sociales.

13.4 SALUD Y SERVICIOS SOCIALES. DISCAPACIDADES**13.4.4 NÚMERO DE PLAZAS EN CENTROS RESIDENCIALES PARA PERSONAS CON DISCAPACIDAD**

| | 2008 | 2009 | 2010 | 2011 | 2012 |
|----------------------|------|------|------|------|------|
| TOTAL | 184 | 184 | 186 | 186 | 186 |
| Gobierno de La Rioja | 120 | 120 | 120 | 120 | 120 |
| ARPS | 46 | 46 | 48 | 48 | 48 |
| ASPACE | 18 | 18 | 18 | 18 | 18 |

FUENTE: Consejería de Salud y Servicios Sociales.

13.4.5 NÚMERO DE PLAZAS EN CENTROS DE DÍA PARA PERSONAS CON DISCAPACIDAD

| | 2008 | 2009 | 2010 | 2011 | 2012 |
|----------------------|------|------|------|------|------|
| TOTAL | 100 | 110 | 210 | 213 | 215 |
| Gobierno de La Rioja | 50 | 50 | 75 | 75 | 75 |
| ASPRODEMA | 10 | 10 | 22 | 22 | 22 |
| ARPS | 10 | 10 | 53 | 56 | 56 |
| ASPACE | 30 | 40 | 40 | 40 | 39 |
| ARFES | | | 20 | 20 | 23 |

FUENTE: Consejería de Salud y Servicios Sociales.

13.4.6 NÚMERO DE PLAZAS EN CENTROS OCUPACIONALES PARA PERSONAS CON DISCAPACIDAD

| | 2008 | 2009 | 2010 | 2011 | 2012 |
|--------------|------|------|------|------|------|
| TOTAL | 353 | 358 | 328 | 328 | 329 |
| ASPACE | 35 | 35 | 35 | 35 | 27 |
| ASPRODEMA | | | | | |
| Nájera | 24 | 29 | 30 | 30 | 33 |
| Logroño | 50 | 50 | 50 | 50 | 50 |
| ARFES | 70 | 70 | 70 | 70 | 73 |
| ARPS | | | | | |
| Calahorra | 65 | 65 | 75 | 75 | 75 |
| Logroño | 109 | 109 | 68 | 68 | 71 |

FUENTE: Consejería de Salud y Servicios Sociales.

13.5 SALUD Y SERVICIOS SOCIALES. FAMILIAS NUMEROSAS

13.5.1 TRAMITACIÓN DE TÍTULOS DE FAMILIA NUMEROSA

| | LA RIOJA | | ESPAÑA | |
|------|----------|------------------|--------|------------------|
| | Altas | Títulos vigentes | Altas | Títulos vigentes |
| 2005 | 396 | 3.235 | 54.217 | 264.253 |
| 2006 | 355 | 3.715 | 47.053 | 517.210 |
| 2007 | 426 | 3.894 | 61.311 | 413.537 |
| 2008 | 489 | 4.055 | 69.942 | 455.943 |
| 2009 | 507 | 4.304 | 68.030 | 466.150 |
| 2010 | 565 | 4.611 | 64.122 | 487.354 |
| 2011 | 459 | 4.618 | 60.874 | 518.519 |
| 2012 | 404 | 4.652 | 55.187 | 532.928 |

FUENTE: Consejería de Salud y Servicios Sociales.

NOTA: Los datos de España hasta 2010 provienen del MEYSS y desde el año 2011 del M° de Sanidad, Servicios Sociales e Igualdad.

13.5.2 TÍTULOS DE FAMILIA NUMEROSA POR CATEGORÍAS

| | LA RIOJA | | | | | ESPAÑA |
|--------------|----------|-------|-------|-------|-------|---------|
| | 2008 | 2009 | 2010 | 2011 | 2012 | 2012 |
| TOTAL | 4.055 | 4.304 | 4.611 | 4.618 | 4.652 | 532.928 |
| General | 3.763 | 3.991 | 4.243 | 4.226 | 4.262 | 479.672 |
| Especial | 292 | 313 | 368 | 392 | 390 | 53.256 |

FUENTE: Consejería de Salud y Servicios Sociales.

NOTA: Los datos de España, a partir de 2011, provienen del M° de Sanidad, Servicios Sociales e Igualdad.

Datos a 31 de diciembre.

13.5 SALUD Y SERVICIOS SOCIALES. FAMILIAS NUMEROSAS

13.5.3 TÍTULOS DE FAMILIA NUMEROSA POR TIPO DE TÍTULO

| | LA RIOJA | | | | | ESPAÑA | |
|-----------------------------------|----------|-------|-------|-------|-------|---------|--|
| | 2008 | 2009 | 2010 | 2011 | 2012 | 2012 | |
| CON HIJOS CON DISCAPACIDAD | | | | | | | |
| Título vigentes | 491 | 498 | 518 | 468 | 487 | 74.482 | |
| Títulos del ejercicio | 183 | 176 | 180 | 184 | 171 | 32.750 | |
| Nuevos | 46 | 40 | 50 | 48 | 36 | 8.029 | |
| Renovados | 137 | 136 | 130 | 136 | 135 | 24.721 | |
| SIN HIJOS CON DISCAPACIDAD | | | | | | | |
| Título vigentes | 3.564 | 3.806 | 4.093 | 4.150 | 4.165 | 458.446 | |
| Títulos del ejercicio | 1.183 | 1.299 | 1.331 | 1.302 | 1.277 | 162.034 | |
| Nuevos | 443 | 467 | 515 | 411 | 368 | 47.158 | |
| Renovados | 740 | 832 | 816 | 891 | 909 | 114.876 | |

FUENTE: Consejería de Salud y Servicios Sociales

NOTA: Los datos de España, a partir de 2011, provienen del M^o de Sanidad, Servicios Sociales e Igualdad.

Datos a 31 de diciembre.

13.6 SALUD Y SERVICIOS SOCIALES. PERSONAS MAYORES Y PERSONAS SIN HOGAR**13.6.1 CENTROS DE MAYORES**

| | 2008 | 2009 | 2010 | 2011 | 2012 |
|-----------------------|--------|--------|--------|--------|--------|
| RESIDENCIAS | | | | | |
| Número de centros | 11 | 11 | 13 | 14 | 14 |
| Número de plazas | 1.179 | 1.179 | 1.409 | 1.428 | 1.424 |
| CENTROS DE DÍA | | | | | |
| Número de centros | 12 | 12 | 12 | 14 | 14 |
| Número de plazas | 305 | 305 | 305 | 425 | 435 |
| RED DE HOGARES | | | | | |
| Número de centros | 12 | 12 | 12 | 12 | 12 |
| Número de socios* | 55.749 | 56.841 | 56.423 | 57.628 | 57.927 |

FUENTE: *Consejería de Salud y Servicios Sociales.*

13.6 SALUD Y SERVICIOS SOCIALES. PERSONAS MAYORES Y PERSONAS SIN HOGAR**13.6.2 CENTROS DE ATENCIÓN A LAS PERSONAS SIN HOGAR**

| | LA RIOJA | | | | ESPAÑA |
|--|----------|------|------|------|--------|
| | 2006 | 2008 | 2010 | 2012 | 2012 |
| Total centros | 13 | 12 | 13 | 11 | 737 |
| Proporción de centros que ofrecen prestación según tipo | | | | | |
| Información y acogida | 92,3 | 58,3 | 69,2 | 63,6 | 82,6 |
| Orientación | 61,5 | 50,0 | 61,5 | 63,6 | 75,3 |
| Alojamiento | 100,0 | 91,7 | 76,9 | 81,8 | 82,1 |
| Restauración | 92,3 | 91,7 | 76,9 | 63,6 | 85,6 |
| Educación primaria | - | 8,3 | 7,7 | - | 1,4 |
| Formación profesional | - | - | - | - | 2,2 |
| Taller ocupacional | 15,4 | 8,3 | 7,7 | 9,1 | 18,2 |
| Taller de Inserción | 7,7 | - | - | - | 13,3 |
| Educación de adultos | 7,7 | 8,3 | 23,1 | - | 8,7 |
| Actividades artísticas | 15,4 | 50,0 | 46,2 | 36,4 | 25,5 |
| Cuidados médicos | 23,1 | 25,0 | 15,4 | 18,2 | 16,7 |
| Atención psicológica | 38,5 | 58,3 | 46,2 | 36,4 | 38,1 |
| Asistencia jurídica | 7,7 | 16,7 | 15,4 | 18,2 | 25,5 |
| Regularización de papeles | 7,7 | 25,0 | 15,4 | 9,1 | 26,2 |
| Ropero | 30,8 | 25,0 | 30,8 | 54,5 | 37,0 |
| Guardería | - | 8,3 | 7,7 | - | 2,2 |
| Intervención calle | | | | 18,2 | 9,8 |
| Otras | 23,1 | 8,3 | 38,5 | 27,3 | 36,0 |
| Prop. de centros según atención a grupos específicos de población | | | | | |
| Si | 69,2 | 50,0 | 53,8 | 45,5 | 44,1 |
| No | 30,8 | 50,0 | 46,2 | 54,5 | 55,9 |
| Prop. de centros según grupos específicos de población atendidos | | | | | |
| Excarcelados | 11,1 | 16,7 | - | 9,1 | 3,0 |
| Drogodependientes | 11,1 | 16,7 | 14,3 | - | 4,2 |
| Alcohólicos | 11,1 | 16,7 | 14,3 | - | 4,9 |
| Mujeres maltratadas | 33,3 | 16,7 | 28,6 | 18,2 | 8,0 |
| Inmigrantes | 33,3 | 50,0 | 28,6 | 9,1 | 18,6 |
| Otras | 33,3 | 16,7 | 42,9 | 18,2 | 16,3 |
| Proporción de centros según vía de acceso al centro | | | | | |
| Acceso libre | 30,8 | 25,0 | 46,2 | 45,5 | 44,8 |
| Enviados de servicios sociales | 76,9 | 66,7 | 69,2 | 63,6 | 68,2 |
| Enviados de centros de PSH | 30,8 | 33,3 | 46,2 | 27,3 | 37,7 |
| Prisiones | 7,7 | 25,0 | 30,8 | 27,3 | 17,1 |
| Hospitales | 15,4 | 25,0 | 15,4 | 9,1 | 20,9 |
| Emergencias | 46,2 | 50,0 | 46,2 | 54,5 | 21,7 |
| Otras | 46,2 | 41,7 | 38,5 | 45,5 | 31,9 |
| Proporción de centros según tenencia de servicio de seguridad | | | | | |
| Con servicio de seguridad: Pública | - | 25,0 | 23,1 | - | 4,1 |
| Con servicio de seguridad: Privado | - | 8,3 | - | - | 13,6 |
| Sin servicio de seguridad | 100 | 66,7 | 76,9 | 100 | 82,4 |

.../...

13.6 SALUD Y SERVICIOS SOCIALES. PERSONAS MAYORES Y PERSONAS SIN HOGAR**13.6.2 CENTROS DE ATENCIÓN A LAS PERSONAS SIN HOGAR. (Continuación)**

| | LA RIOJA | | | | ESPAÑA |
|---|----------|------|------|---------------------|--------|
| | 2006 | 2008 | 2010 | 2012 | 2012 |
| Centros de alojamiento y nº de plazas ocupadas y ofrecidas | | | | | |
| Centros de alojamiento | 13 | 11 | 10 | 9 | 605 |
| Capacidad (plazas a 15/12) | 231 | 239 | 160 | 235 ⁽¹⁾ | 16.744 |
| Ocupación (plazas a 15/12) | 175 | 184 | 109 | 144 ⁽¹⁾ | 14.613 |
| Ratio de ocupación (% a 15/12) | 75,8 | 77,0 | 68,1 | 61,3 ⁽¹⁾ | 87,3 |
| Capacidad (plazas medias) | 225 | 236 | 159 | 222 | 16.346 |
| Ocupación (plazas medias) | 165 | 176 | 110 | 140 | 14.050 |
| Ratio de ocupación (%) | 73,1 | 74,6 | 69,4 | 63,1 | 86,0 |
| Centros de restauración por nº de servicios prestados | | | | | |
| Centros | 12 | 11 | 10 | 7 | 631 |
| Servicios (15/06) | 505 | 806 | 460 | 468 | 48.262 |
| Servicios (15/12) | 546 | 821 | 439 | 443 ⁽¹⁾ | 50.100 |
| Servicios diarios medios anual | 526 | 814 | 450 | 456 | 49.181 |
| Prop. de centros según fuente de financiación predominante | | | | | |
| Total | 100 | 100 | 100 | 81,8 | 77,5 |
| Administraciones Públicas | 92,3 | 91,7 | 84,6 | .. | 0,7 |
| Empresas | - | - | 7,7 | .. | 5,2 |
| Instituciones privadas sin fines lucrativos | - | - | - | 9,1 | 5,4 |
| Donaciones particulares | 7,7 | 8,3 | 7,7 | 9,1 | 9,8 |
| Fondos Propios | - | - | - | .. | 1,5 |
| Diversas fuentes | - | - | - | - | - |
| Proporción de centros según tipo de fuente de financiación | | | | | |
| Total | 100 | 100 | 100 | 100 | 100 |
| Financiación única | 61,5 | 75,0 | 53,8 | 63,6 | 48,3 |
| Financiación mayoritaria | 38,5 | 25,0 | 46,2 | 36,4 | 43,7 |
| Financiación no predominante | - | - | - | - | 6,5 |
| Otras | - | - | - | - | 1,5 |
| Proporción de centros según gasto anual | | | | | |
| Total | 100 | 100 | 100 | 100 | 100 |
| Hasta 100.000 euros | 53,8 | 21,5 | 30,8 | 72,7 | 53,4 |
| De 100.001 hasta 500.000 euros | 46,2 | 55,4 | 69,2 | 27,3 | 33,1 |
| De 500.001 hasta 1.000.000 euros | - | 15,4 | - | .. | 9,1 |
| Más de 1.000.000 euros | - | 7,7 | - | .. | 4,4 |

FUENTE: Encuesta sobre centros de atención a personas sin hogar. INE.

(1): Los datos de 2012 no son a 15/12 si no a 14/12

13.6 SALUD Y SERVICIOS SOCIALES. PERSONAS MAYORES Y PERSONAS SIN HOGAR**13.6.3 PERSONAL OCUPADO EN CENTROS DE ATENCIÓN A LAS PERSONAS SIN HOGAR**

| | LA RIOJA | | | | ESPAÑA |
|---|----------|------|------|------|--------|
| | 2006 | 2008 | 2010 | 2012 | 2012 |
| Total Personal | 139 | 155 | 135 | 197 | 16.153 |
| Personal por dedicación | | | | | |
| Personal a tiempo completo | 60 | 91 | 64 | 64 | 5.328 |
| Personal a tiempo parcial | 79 | 64 | 71 | 133 | 10.825 |
| Personal por vinculación | | | | | |
| Personal asalariado | 63 | 65 | 81 | 73 | 5.621 |
| Personal voluntario | 52 | 62 | 36 | 113 | 9.278 |
| Otro personal | 24 | 28 | 18 | 11 | 1.254 |
| Personal por función | | | | | |
| Personal directivo | 13 | 17 | 19 | 7 | 774 |
| Personal técnico | 36 | 24 | 31 | 36 | 3.142 |
| Personal sanitario | 6 | 9 | 12 | - | 474 |
| Personal auxiliar sanitario | 26 | 21 | 19 | 36 | 3.765 |
| Personal auxiliar administrativo y de servicios | 58 | 84 | 54 | 118 | 7.998 |

FUENTE: Encuesta sobre centros de atención a personas sin hogar. INE.

13.7 SALUD Y SERVICIOS SOCIALES. ADOPCIONES**13.7.1 ADOPCIONES NACIONALES**

| | 2008 | 2009 | 2010 | 2011 | 2012 |
|--|------|------|------|------|------|
| Solicitudes | 53 | 46 | 45 | 51 | 26 |
| Valoraciones efectuadas | 48 | 44 | 42 | 43 | 33 |
| Resoluciones de idoneidad | 48 | 44 | 41 | 40 | 26 |
| Número de menores adoptados | 10 | 14 | 8 | 4 | 12 |
| Acogimientos preadoptivos formalizados | 10 | 9 | 7 | 10 | 3 |

FUENTE: *Consejería de Salud y Servicios Sociales.*

13.7.2 ADOPCIONES INTERNACIONALES

| | 2008 | 2009 | 2010 | 2011 | 2012 |
|-----------------------------|------|------|------|------|------|
| Solicitudes | 48 | 31 | 38 | 46 | 19 |
| Valoraciones efectuadas | 53 | 36 | 29 | 34 | 26 |
| Resoluciones de idoneidad | 53 | 36 | 28 | 33 | 19 |
| Número de menores adoptados | 21 | 22 | 20 | 13 | 15 |

FUENTE: *Consejería de Salud y Servicios Sociales.*

13.7.3 MENORES ADOPTADOS POR PAÍS

| | 2008 | 2009 | 2010 | 2011 | 2012 |
|----------------------|------|------|------|------|------|
| TOTAL | 21 | 22 | 20 | 13 | 15 |
| Federación Rusa | 3 | - | - | 1 | 2 |
| China | 6 | 8 | 1 | 3 | 7 |
| Ucrania | 3 | - | - | - | - |
| República Dominicana | 1 | - | - | - | - |
| Colombia | 1 | 1 | - | 1 | - |
| Etiopía | 6 | 8 | 13 | 4 | 6 |
| Filipinas | - | - | 1 | - | - |
| México | 1 | - | - | - | - |
| Moldavia | - | 2 | - | - | - |
| Vietnam | - | 3 | 3 | 1 | - |
| Mali | - | - | 1 | 1 | - |
| Honduras | - | - | 1 | - | - |
| Costa de Marfil | - | - | - | 1 | - |
| Marruecos | - | - | - | 1 | - |

FUENTE: *Consejería de Salud y Servicios Sociales.*



14. JUSTICIA

Conceptos

Tribunal Superior de Justicia. Culmina la organización judicial en el ámbito territorial de la Comunidad Autónoma sin perjuicio de la jurisdicción que corresponda al Tribunal Supremo. Se divide en tres salas: de lo Civil y de lo Penal, de lo Contencioso – Administrativo y de lo Social.

Audiencia Provincial. Con sede en la capital de la provincia a la que pertenece, asume competencias penales y civiles y tiene jurisdicción en toda la provincia.

Juzgados de Primera Instancia. Tienen competencia en lo civil en la totalidad de los asuntos y son los encargados de conocer y fallar los pleitos en primera instancia.

Juzgados de Instrucción. Tienen competencia en lo penal en la instrucción de aquellos asuntos que se sentenciarán en la Audiencia Provincial y en los Juzgados de lo Penal (excepto de aquellas causas que sean competencia de los Juzgados de Violencia sobre la Mujer), y en los demás asuntos que les atribuye la Ley.

Juzgados de Primera Instancia e Instrucción. Existen en los municipios Cabecera de Partido Judicial. Ejercen su jurisdicción en todo su ámbito territorial, tanto en lo penal como en lo civil.

Juzgado de Violencia sobre la Mujer: Con sede en su capital habrá uno o más Juzgados de Violencia sobre la Mujer en cada partido judicial y ejerce su jurisdicción en todo su ámbito territorial.

Juzgados de lo Penal. Creados para hacer posible la distinción entre la función instructora y enjuiciadora, tienen jurisdicción sobre la provincia y están ubicados en la capital de la misma. Enjuiciarán las causas por delito que la Ley determine.

Juzgados de Menores. En cada provincia, con jurisdicción en toda ella y sede en su capital, habrá uno o más Juzgados de Menores. Son competentes para conocer de los delitos y faltas cometidos por las personas mayores de 14 años y menores de 18.

Juzgados de lo Social. Tienen ubicada su sede en la capital de la provincia y su ámbito de actuación se extiende por toda ella. Resuelven reclamaciones que tienen su origen en las relaciones laborales.

Juzgados de lo Contencioso Administrativo. En cada provincia, con jurisdicción en toda ella y sede en su capital, hay uno o varios Juzgados de lo Contencioso-Administrativo.

Conocen de los litigios relacionados con la actuación de las Administraciones públicas sujeta al Derecho Administrativo, con las disposiciones generales de rango inferior a la Ley y con los Decretos legislativos.

También son los encargados de autorizar la entrada en los domicilios y en los restantes edificios o lugares cuyo acceso requiera el consentimiento del titular, cuando ello proceda para la ejecución forzosa de actos de la Administración.

Juzgados de Paz. Son el primer escalón del aparato jurisdiccional, tienen competencia en lo civil, en actos de conciliación, en cuestiones de cuantía mínima y en lo penal, en juicios de faltas. Existen en los municipios en los que no hay Juzgados de Primera Instancia e Instrucción y son servidos por jueces legos.

Acto de Conciliación. Trámite judicial previo a un proceso para intentar llegar a un acuerdo entre las partes que evite el litigio.

Juicios verbales. Proceso judicial establecido para la resolución de asuntos de escasa cuantía y para aquellos otros casos previstos por la Ley.

Exhorto: Comunicación de un juez o tribunal a otro de la misma categoría, para la práctica de alguna diligencia judicial.

Separación: Supone la ruptura de la vida en común dentro de un matrimonio. Ambos esposos, o uno de ellos, deciden poner fin a la vida en pareja. La separación suele ser el paso previo a una ruptura definitiva del vínculo matrimonial (divorcio).

Divorcio: Es una de las formas mediante las que puede disolverse el vínculo matrimonial; se da por roto el vínculo que unía a los cónyuges de un matrimonio válidamente celebrado. Las otras formas de disolución de ese vínculo matrimonial son, la muerte y la declaración de fallecimiento.

Nulidad matrimonial: Desde el punto de vista civil, consiste en la declaración por parte del Juez de la concurrencia de algún tipo de vicio o defecto esencial en el momento de la celebración del matrimonio, que hace que se considere el mismo como no celebrado, aunque algunos de los efectos producidos seguirán teniendo vigencia.

Violencia de género: Es aquella que, como manifestación de la discriminación, la situación de desigualdad y las relaciones de poder de los hombres sobre las mujeres, se ejerce sobre éstas por parte de quienes sean o hayan sido sus cónyuges o de quienes estén o hayan estado ligados a ellas por relaciones similares de afectividad, aun sin convivencia.

Arrendamiento Urbano: Cesión del uso de vivienda o local de negocio a cambio de renta.

14.1 JUSTICIA. ORGANIZACIÓN DE LA ADMINISTRACIÓN DE JUSTICIA

14.1.1 ÓRGANOS JURISDICCIONALES COLEGIADOS

| | 2009 | 2010 | 2011 | 2012 | 2013 |
|--|---------|---------|---------|---------|---------|
| Tribunal Superior de Justicia | 1 | 1 | 1 | 1 | 1 |
| Sede | Logroño | Logroño | Logroño | Logroño | Logroño |
| Salas de lo Contencioso Administrativo | 1 | 1 | 1 | 1 | 1 |
| Salas de lo Civil-Penal | 1 | 1 | 1 | 1 | 1 |
| Salas de lo Social | 1 | 1 | 1 | 1 | 1 |
| Audiencia Provincial Civil-Penal (única) | 1 | 1 | 1 | 1 | 1 |

FUENTE: *Consejería de Presidencia y Justicia.*

14.1.2 ÓRGANOS JURISDICCIONALES UNIPERSONALES

| | 2009 | 2010 | 2011 | 2012 | 2013 |
|------------------------------------|------|------|------|------|------|
| De Primera Instancia | 6 | 7 | 7 | 7 | 7 |
| De Instrucción | 3 | 3 | 3 | 3 | 3 |
| De Primera Instancia e Instrucción | 5 | 5 | 5 | 5 | 5 |
| De lo Penal | 2 | 2 | 2 | 2 | 2 |
| De lo Social | 3 | 3 | 3 | 3 | 3 |
| De lo Contencioso Administrativo | 2 | 2 | 2 | 2 | 2 |
| Juzgados de Paz | 171 | 171 | 171 | 171 | 171 |
| De Menores | 1 | 1 | 1 | 1 | 1 |
| De Violencia sobre la Mujer | 1 | 1 | 1 | 1 | 1 |

FUENTE: *Consejería de Presidencia y Justicia.*

14.2 JUSTICIA. ESTADÍSTICA DE CONDENADOS, MENORES Y JUZGADOS DE PAZ**14.2.1 CONDENADOS POR GRUPOS DE EDAD Y SEXO**

| | LA RIOJA | | | | | | ESPAÑA | | |
|-----------------|----------|---------|---------|-------|---------|---------|---------|---------|---------|
| | 2011 | | | 2012 | | | 2012 | | |
| | Total | Hombres | Mujeres | Total | Hombres | Mujeres | Total | Hombres | Mujeres |
| TOTAL | 1.628 | 1.491 | 137 | 1.501 | 1.350 | 151 | 221.063 | 196.876 | 24.187 |
| De 18 a 20 años | 110 | 103 | 7 | 134 | 118 | 16 | 19.107 | 16.962 | 2.145 |
| De 21 a 25 años | 253 | 231 | 22 | 214 | 189 | 25 | 34.875 | 30.581 | 4.294 |
| De 26 a 30 años | 269 | 241 | 28 | 220 | 201 | 19 | 36.040 | 31.896 | 4.144 |
| De 31 a 35 años | 280 | 251 | 29 | 269 | 240 | 29 | 35.258 | 31.318 | 3.940 |
| De 36 a 40 años | 234 | 210 | 24 | 241 | 219 | 22 | 30.761 | 27.323 | 3.438 |
| De 41 a 50 años | 320 | 302 | 18 | 277 | 250 | 27 | 42.573 | 38.307 | 4.266 |
| De 51 a 60 años | 125 | 116 | 9 | 125 | 114 | 11 | 16.513 | 15.070 | 1.443 |
| De 61 a 70 años | 28 | 28 | - | 17 | 15 | 2 | 4.721 | 4.311 | 410 |
| Más de 70 años | 9 | 9 | - | 4 | 4 | - | 1.215 | 1.108 | 107 |

FUENTE: Estadísticas de Condenados. INE.

14.2 JUSTICIA. ESTADÍSTICA DE CONDENADOS, MENORES Y JUZGADOS DE PAZ

14.2.2 CONDENADOS SEGÚN NACIONALIDAD Y SEXO

| | LA RIOJA | | | | | | ESPAÑA | | |
|--------------------------------|----------|---------|---------|-------|---------|---------|---------|---------|---------|
| | 2011 | | | 2012 | | | 2012 | | |
| | Total | Hombres | Mujeres | Total | Hombres | Mujeres | Total | Hombres | Mujeres |
| ESPAÑOLES Y EXTRANJEROS | 1.628 | 1.491 | 137 | 1.501 | 1.350 | 151 | 221.063 | 196.876 | 24.187 |
| Españoles | 1.077 | 980 | 97 | 1.044 | 931 | 113 | 164.029 | 145.664 | 18.365 |
| Resto Unión Europea | 212 | 203 | 9 | 170 | 160 | 10 | 17.329 | 15.478 | 1.851 |
| Resto Europa | 17 | 14 | 3 | 8 | 7 | 1 | 1.854 | 1.541 | 313 |
| América | 196 | 176 | 20 | 162 | 143 | 19 | 20.695 | 17.996 | 2.699 |
| África | 103 | 95 | 8 | 98 | 92 | 6 | 15.241 | 14.408 | 833 |
| Asia | 14 | 14 | - | 12 | 10 | 2 | 1.674 | 1.565 | 109 |
| Oceanía | 9 | 9 | - | 7 | 7 | - | 241 | 224 | 17 |

FUENTE: Estadísticas de Condenados. INE.

G.14.1 Porcentaje de condenados por nacionalidad. Año 2012

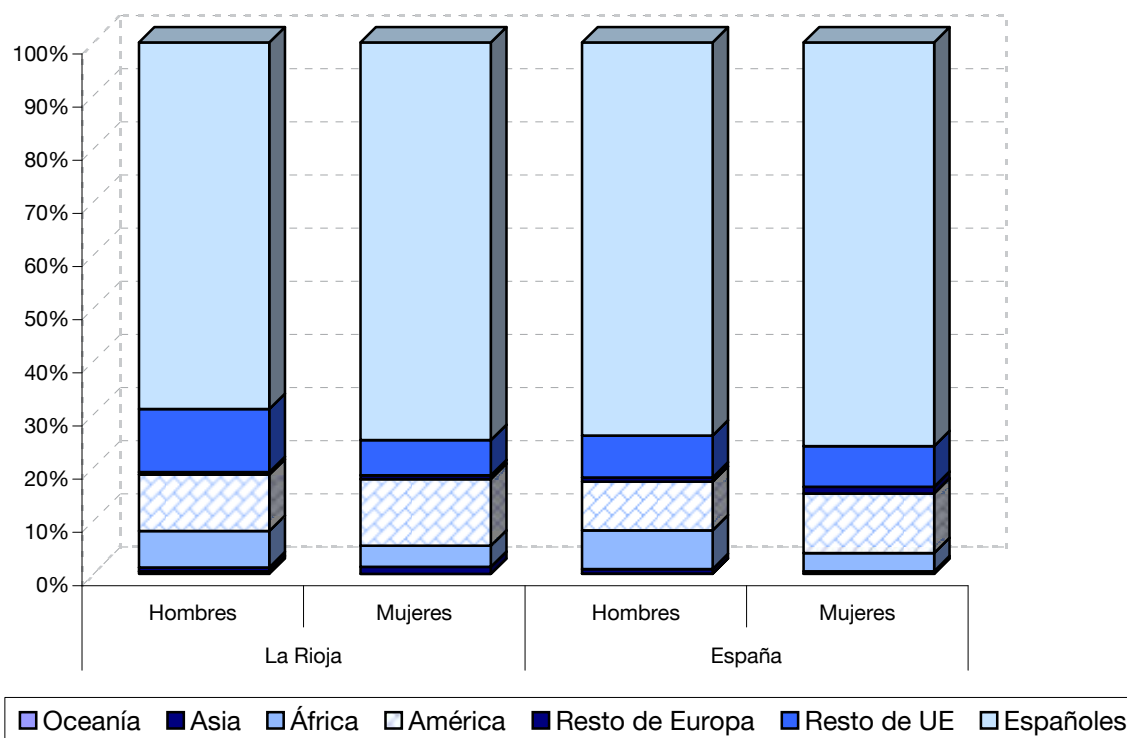

14.2 JUSTICIA. ESTADÍSTICA DE CONDENADOS, MENORES Y JUZGADOS DE PAZ

14.2.3 DELITOS SEGÚN TIPO

| | LA RIOJA | | | | | ESPAÑA |
|---|----------|-------|-------|-------|-------|---------|
| | 2008 | 2009 | 2010 | 2011 | 2012 | 2012 |
| TOTAL | 1.745 | 1.859 | 2.062 | 2.081 | 1.854 | 275.130 |
| Del homicidio y sus formas | 3 | 10 | 20 | 9 | 6 | 1.329 |
| Del aborto | - | - | - | - | - | 13 |
| Lesiones | 257 | 268 | 280 | 253 | 255 | 34.362 |
| De las lesiones al feto | - | - | - | - | - | 14 |
| Contra la libertad | 64 | 74 | 69 | 84 | 81 | 10.656 |
| Torturas e integridad moral | 8 | 20 | 16 | 9 | 15 | 2.333 |
| Contra la libertad e indemnidad sexuales | 7 | 14 | 19 | 21 | 16 | 2.457 |
| Omisión del deber de socorro | - | 1 | 1 | - | - | 81 |
| Contra la intimidad, derecho a la propia imagen | 15 | 6 | 11 | 9 | 1 | 487 |
| Contra el honor | - | 2 | - | - | - | 119 |
| Contra las relaciones familiares | 15 | 16 | 24 | 15 | 20 | 5.824 |
| Contra el patrimonio y el orden socioeconómico | 366 | 395 | 431 | 354 | 382 | 57.486 |
| Contra la Hacienda Pública y Seguridad Social | - | 15 | - | 9 | 2 | 475 |
| Contra los derechos de los trabajadores | 4 | 4 | 5 | 10 | 14 | 864 |
| Contra los derechos de ciudadanos extranjeros | - | - | - | - | - | 152 |
| Relativos a la ordenación del territorio | 1 | 1 | 3 | 1 | - | 879 |
| Contra la seguridad colectiva | 713 | 764 | 871 | 988 | 780 | 119.841 |
| De las falsedades | 34 | 41 | 50 | 57 | 35 | 6.906 |
| Contra la Administración Pública | 5 | 2 | 2 | 4 | 7 | 915 |
| Contra la Administración de Justicia | 103 | 84 | 128 | 109 | 95 | 16.063 |
| Contra la Constitución | 1 | 4 | - | 5 | - | 164 |
| Contra el orden público | 149 | 138 | 132 | 144 | 144 | 13.588 |
| Traición, contra la paz y defensa nacional | - | - | - | - | - | 4 |
| Ley Orgánica de Represión del Contrabando | - | - | - | - | - | 64 |
| Ley Orgánica del Régimen Electoral General | - | - | - | - | - | 37 |
| Ley Penal y Procesal de la Navegación Aérea | - | - | - | - | - | - |

FUENTE: Estadísticas de Condenados. INE.

14.2 JUSTICIA. ESTADÍSTICA DE CONDENADOS, MENORES Y JUZGADOS DE PAZ

14.2.4 MENORES CONDENADOS SEGÚN EDAD (1) Y SEXO

| | LA RIOJA | | | | | ESPAÑA |
|--------------|----------|------|------|------|------|--------|
| | 2008 | 2009 | 2010 | 2011 | 2012 | 2012 |
| TOTAL | | | | | | |
| Ambos sexos | 181 | 207 | 185 | 153 | 172 | 16.172 |
| Hombres | 130 | 157 | 144 | 123 | 139 | 13.344 |
| Mujeres | 51 | 50 | 41 | 30 | 33 | 2.828 |
| 14 años | | | | | | |
| Ambos sexos | 34 | 41 | 33 | 23 | 42 | 2.597 |
| Hombres | 22 | 30 | 26 | 17 | 36 | 2.021 |
| Mujeres | 12 | 11 | 7 | 6 | 6 | 576 |
| 15 años | | | | | | |
| Ambos sexos | 56 | 59 | 46 | 40 | 36 | 3.667 |
| Hombres | 37 | 39 | 36 | 30 | 27 | 2.927 |
| Mujeres | 19 | 20 | 10 | 10 | 9 | 740 |
| 16 años | | | | | | |
| Ambos sexos | 47 | 53 | 56 | 52 | 43 | 4.719 |
| Hombres | 37 | 45 | 39 | 44 | 34 | 3.958 |
| Mujeres | 10 | 8 | 17 | 8 | 9 | 761 |
| 17 años | | | | | | |
| Ambos sexos | 44 | 54 | 50 | 38 | 51 | 5.189 |
| Hombres | 34 | 43 | 43 | 32 | 42 | 4.438 |
| Mujeres | 10 | 11 | 7 | 6 | 9 | 751 |

FUENTE: Estadísticas de Menores. INE.

(1) Edad a la comisión de la primera infracción penal.

G.14.2 Menores condenados en La Rioja según edad de la primera infracción. Año 2012

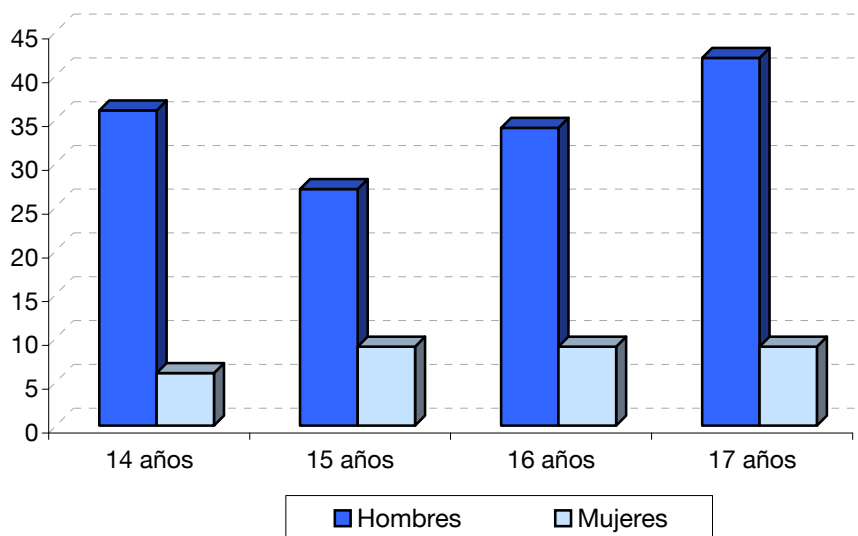

14.2 JUSTICIA. ESTADÍSTICA DE CONDENADOS, MENORES Y JUZGADOS DE PAZ**14.2.5 INFRACCIONES DE MENORES SEGÚN TIPO**

| | LA RIOJA | | | ESPAÑA |
|---|----------|------|------|--------|
| | 2010 | 2011 | 2012 | 2012 |
| TOTAL INFRACCIONES | 332 | 363 | 506 | 28.022 |
| TOTAL DELITOS | 171 | 203 | 205 | 18.008 |
| Del homicidio y sus formas | - | - | - | 44 |
| Lesiones | 52 | 33 | 50 | 2.416 |
| Contra la libertad | 6 | 14 | 24 | 781 |
| Torturas e integridad moral | 7 | 4 | 12 | 1.450 |
| Contra la libertad e indemnidad sexuales | 6 | 2 | 4 | 267 |
| Contra la intimidad, derecho a la propia imagen | 1 | 4 | 2 | 112 |
| Contra el honor | 2 | - | 1 | 4 |
| Contra el patrimonio y el orden socioeconómico | 59 | 66 | 60 | 9.782 |
| 15.BIS. Contra los derechos de los ciudadanos extranjeros | - | - | - | 1 |
| Relativos a la ordenación del territorio | - | - | - | 17 |
| Contra la seguridad colectiva | 12 | 13 | 8 | 1.607 |
| De las falsedades | 1 | 1 | 4 | 69 |
| Contra la Administración de Justicia | 6 | 7 | 8 | 539 |
| Contra la Constitución | - | - | - | 13 |
| Contra el orden público | 19 | 59 | 32 | 906 |
| TOTAL FALTAS | 161 | 160 | 301 | 10.014 |
| Faltas contra las personas | 108 | 97 | 225 | 6.365 |
| Faltas contra el patrimonio | 49 | 62 | 74 | 3.286 |
| Faltas contra intereses generales | - | - | - | 17 |
| Faltas contra el orden público | 4 | 1 | 2 | 346 |

FUENTE: Estadísticas de Menores. INE.

14.2 JUSTICIA. ESTADÍSTICA DE CONDENADOS, MENORES Y JUZGADOS DE PAZ**14.2.6 JUZGADOS DE PAZ. ASUNTOS CIVILES RESUELTOS POR TIPO DE ASUNTO**

| | LA RIOJA | | | | | ESPAÑA |
|-------------------------|----------|--------|--------|-------|-------|-----------|
| | 2008 | 2009 | 2010 | 2011 | 2012 | 2012 |
| Asuntos ingresados | 8.381 | 11.615 | 10.740 | 9.654 | 9.355 | 1.127.425 |
| Total asuntos resueltos | 8.307 | 11.716 | 10.671 | 9.596 | 9.309 | 1.124.917 |
| Actos de conciliación | 681 | 956 | 235 | 1.253 | 404 | 43.559 |
| Exhortos civiles | 7.617 | 10.663 | 10.436 | 8.326 | 8.878 | 962.228 |
| Resto de asuntos | 9 | 97 | - | 17 | 27 | 119.130 |

FUENTE: Estadística de Juzgados de Paz. INE.

14.2.7 JUZGADOS DE PAZ. ASUNTOS PENALES RESUELTOS POR TIPO DE ASUNTO

| | LA RIOJA | | | | | ESPAÑA |
|-------------------------|----------|-------|-------|-------|-------|-----------|
| | 2008 | 2009 | 2010 | 2011 | 2012 | 2012 |
| Asuntos ingresados | 9.483 | 9.556 | 9.524 | 8.278 | 8.026 | 1.039.902 |
| Total asuntos resueltos | 9.566 | 9.672 | 9.527 | 8.199 | 7.996 | 1.041.557 |
| Juicios de faltas | 122 | 179 | 106 | 120 | 100 | 27.737 |
| Exhortos penales | 9.341 | 9.328 | 9.417 | 8.069 | 7.882 | 909.877 |
| Resto de asuntos | 103 | 165 | 4 | 10 | 14 | 103.943 |

FUENTE: Estadística de Juzgados de Paz. INE.

14.3 JUSTICIA. NULIDADES, SEPARACIONES Y DIVORCIOS

14.3.1 NÚMERO DE NULIDADES, SEPARACIONES Y DIVORCIOS

| | LA RIOJA | | | | | ESPAÑA |
|--------------|----------|------|------|------|------|---------|
| | 2008 | 2009 | 2010 | 2011 | 2012 | 2012 |
| Divorcios | 614 | 576 | 565 | 595 | 611 | 103.854 |
| Separaciones | 37 | 47 | 39 | 31 | 30 | 6.365 |
| Nulidades | 3 | 4 | - | 1 | - | 133 |

FUENTE: Estadística de nulidades, separaciones y divorcios. INE.

14.3.2 DIVORCIOS SEGÚN DURACIÓN DEL MATRIMONIO

| | LA RIOJA | | | | | ESPAÑA |
|----------------|----------|------|------|------|------|---------|
| | 2008 | 2009 | 2010 | 2011 | 2012 | 2012 |
| TOTAL | 614 | 576 | 565 | 595 | 611 | 103.854 |
| Menos de 1 año | 4 | 5 | 1 | 4 | 12 | 858 |
| 1 a 2 años | 54 | 43 | 43 | 44 | 32 | 6.198 |
| 3 a 5 años | 93 | 109 | 119 | 114 | 105 | 15.201 |
| 6 a 10 años | 141 | 138 | 115 | 136 | 152 | 21.360 |
| 11 a 15 años | 100 | 97 | 84 | 94 | 91 | 17.146 |
| 16 a 19 años | 66 | 37 | 70 | 46 | 63 | 11.325 |
| 20 y más años | 156 | 147 | 133 | 157 | 156 | 31.764 |

FUENTE: Estadística de nulidades, separaciones y divorcios. INE.

14.3.3 DIVORCIOS SEGÚN CLASE

| | LA RIOJA | | | | | ESPAÑA |
|----------------|----------|------|------|------|------|---------|
| | 2008 | 2009 | 2010 | 2011 | 2012 | 2012 |
| TOTAL | 614 | 576 | 565 | 595 | 611 | 103.854 |
| Consensuado | 417 | 383 | 419 | 397 | 407 | 68.391 |
| No consensuado | 197 | 193 | 146 | 198 | 204 | 35.463 |

FUENTE: Estadística de nulidades, separaciones y divorcios. INE.

14.3 JUSTICIA. NULIDADES, SEPARACIONES Y DIVORCIOS

14.3.4 DIVORCIOS SEGÚN EDAD DE LOS ESPOSOS A LA DISOLUCIÓN DEL MATRIMONIO

| | LA RIOJA | | | | | ESPAÑA |
|--------------------------------|----------|------|------|------|------|---------|
| | 2008 | 2009 | 2010 | 2011 | 2012 | 2012 |
| TOTAL | 614 | 576 | 565 | 595 | 611 | 103.854 |
| SEGÚN EDAD DEL ESPOSO | | | | | | |
| Hasta 18 años | - | - | - | - | - | 10 |
| 19 a 24 años | 9 | 3 | 2 | 3 | - | 385 |
| 25 a 29 años | 29 | 28 | 15 | 30 | 16 | 3.610 |
| 30 a 34 años | 108 | 82 | 66 | 81 | 75 | 12.381 |
| 35 a 39 años | 110 | 125 | 141 | 115 | 109 | 19.399 |
| 40 a 49 años | 237 | 195 | 198 | 205 | 233 | 38.868 |
| 50 a 59 años | 92 | 103 | 105 | 113 | 122 | 20.597 |
| 60 a 69 años | 24 | 33 | 29 | 41 | 43 | 6.742 |
| 70 y más años | 5 | 7 | 9 | 7 | 13 | 1.862 |
| SEGÚN EDAD DE LA ESPOSA | | | | | | |
| Hasta 18 años | - | - | - | - | - | 12 |
| 19 a 24 años | 20 | 13 | 14 | 13 | 11 | 1.319 |
| 25 a 29 años | 60 | 45 | 34 | 58 | 41 | 6.807 |
| 30 a 34 años | 119 | 120 | 83 | 101 | 104 | 16.240 |
| 35 a 39 años | 129 | 124 | 154 | 129 | 106 | 21.476 |
| 40 a 49 años | 206 | 187 | 189 | 181 | 219 | 36.716 |
| 50 a 59 años | 59 | 65 | 77 | 82 | 98 | 15.875 |
| 60 a 69 años | 19 | 14 | 9 | 31 | 25 | 4.480 |
| 70 y más años | 2 | 8 | 5 | - | 7 | 928 |

FUENTE: Estadística de nulidades, separaciones y divorcios. INE.

14.3.5 DIVORCIOS SEGÚN CÓNYUGE PRESENTADOR DE LA DEMANDA

| | LA RIOJA | | | | | ESPAÑA |
|--------------|----------|------|------|------|------|---------|
| | 2008 | 2009 | 2010 | 2011 | 2012 | 2012 |
| TOTAL | 614 | 576 | 565 | 595 | 611 | 103.854 |
| Esposo | 125 | 151 | 92 | 83 | 113 | 23.820 |
| Esposa | 170 | 139 | 156 | 188 | 176 | 30.690 |
| Ambos | 319 | 286 | 317 | 324 | 322 | 49.343 |

FUENTE: Estadística de nulidades, separaciones y divorcios. INE.

14.3 JUSTICIA. NULIDADES, SEPARACIONES Y DIVORCIOS

14.3.6 DIVORCIOS SEGÚN ESTADO CIVIL AL CONTRAER EL ACTUAL MATRIMONIO

| | LA RIOJA | | | | | ESPAÑA |
|----------------|----------|------|------|------|------|--------|
| | 2008 | 2009 | 2010 | 2011 | 2012 | 2012 |
| HOMBRES | | | | | | |
| Soltero | 563 | 527 | 528 | 543 | 530 | 96.216 |
| Viudo | 5 | 1 | 1 | 4 | 3 | 702 |
| Divorciado | 29 | 48 | 36 | 48 | 78 | 6.935 |
| No consta | 17 | - | - | - | - | |
| MUJERES | | | | | | |
| Soltera | 545 | 531 | 525 | 545 | 557 | 97.325 |
| Viuda | 8 | - | 2 | 4 | 4 | 494 |
| Divorciada | 44 | 45 | 38 | 46 | 50 | 6.035 |
| No consta | 17 | - | - | - | - | |

FUENTE: Estadística de nulidades, separaciones y divorcios. INE.

14.3.7 DIVORCIOS SEGÚN CÓNYUGE QUE PAGA LA PENSIÓN ALIMENTICIA

| | LA RIOJA | | | | | ESPAÑA |
|--------------|----------|------|------|------|------|---------|
| | 2008 | 2009 | 2010 | 2011 | 2012 | 2012 |
| TOTAL | 614 | 576 | 565 | 595 | 611 | 103.854 |
| Padre | 300 | 269 | 273 | 250 | 288 | 47.446 |
| Madre | 18 | 14 | 16 | 10 | 22 | 5.877 |
| Ambos | 43 | 23 | 36 | 26 | 38 | 6.417 |
| No procede | 253 | 270 | 240 | 309 | 263 | 44.114 |

FUENTE: Estadística de nulidades, separaciones y divorcios. INE.

14.3 JUSTICIA. NULIDADES, SEPARACIONES Y DIVORCIOS**14.3.8 DIVORCIOS SEGÚN NÚMERO DE HIJOS**

| | LA RIOJA | | | | | ESPAÑA |
|---|----------|------|------|------|------|---------|
| | 2008 | 2009 | 2010 | 2011 | 2012 | 2012 |
| TOTAL | 614 | 576 | 565 | 595 | 611 | 103.854 |
| NINGÚN HIJO | 277 | 287 | 240 | 309 | 263 | 44.114 |
| SÓLO HIJOS MENORES | 337 | 289 | 273 | 257 | 288 | 50.003 |
| 1 hijo | 210 | 181 | 154 | 149 | 170 | 26.804 |
| 2 hijos | 111 | 100 | 109 | 99 | 106 | 20.305 |
| Más de 2 hijos | 16 | 8 | 10 | 9 | 12 | 2.895 |
| SÓLO HIJOS MAYORES DEPENDIENTES | | | 18 | 12 | 23 | 4.398 |
| 1 hijo | | | 12 | 4 | 13 | 2.784 |
| 2 hijos | | | 6 | 4 | 9 | 1.373 |
| Más de 2 hijos | | | - | 4 | 1 | 242 |
| CON HIJOS MENORES Y MAYORES DEPENDIENTES | | | 34 | 17 | 38 | 5.337 |
| 2 hijos | | | 20 | 12 | 27 | 3.465 |
| Más de 2 hijos | | | 14 | 5 | 11 | 1.872 |

FUENTE: Estadística de nulidades, separaciones y divorcios. INE.

NOTA: Hasta 2010 no se recogía información sobre hijos dependientes

14.4 JUSTICIA. VIOLENCIA DE GÉNERO

14.4.1 ÓRDENES DE PROTECCIÓN: SEXO Y NACIONALIDAD

| | LA RIOJA | | | | | ESPAÑA |
|--------------------------------|----------|------|------|------|------|--------|
| | 2008 | 2009 | 2010 | 2011 | 2012 | 2012 |
| TOTAL | 276 | 294 | 261 | 256 | 257 | 34.556 |
| VÍCTIMA | | | | | | |
| Mujer española mayor de edad | 124 | 110 | 119 | 137 | 129 | 22.883 |
| Mujer española menor de edad | 1 | 9 | 1 | 1 | 4 | 449 |
| Mujer extranjera mayor de edad | 149 | 170 | 137 | 115 | 123 | 10.930 |
| Mujer extranjera menor de edad | 2 | 5 | 4 | 3 | 1 | 296 |
| DENUNCIADO | | | | | | |
| Hombre español | 145 | 128 | 126 | 129 | 130 | 23.279 |
| Hombre extranjero | 131 | 166 | 135 | 127 | 127 | 11.273 |

FUENTE: Observatorio contra la Violencia Doméstica y de Género. Consejo General del Poder Judicial.

14.4.2 PERSONAS ENJUICIADAS

| | LA RIOJA | | | | | ESPAÑA |
|----------------------|----------|------|------|------|------|--------|
| | 2008 | 2009 | 2010 | 2011 | 2012 | 2012 |
| TOTAL VARONES | 148 | 176 | 109 | 124 | 137 | 19.534 |
| Condenados | | | | | | |
| Españoles | 69 | 74 | 53 | 60 | 63 | 10.177 |
| Extranjeros | 56 | 66 | 48 | 59 | 65 | 3.969 |
| Absueltos | | | | | | |
| Españoles | 18 | 18 | 7 | 5 | 4 | 4.408 |
| Extranjeros | 5 | 18 | 1 | - | 5 | 980 |
| TOTAL MUJERES | - | - | - | - | - | 235 |
| Condenadas | | | | | | |
| Españolas | - | - | - | - | - | 118 |
| Extranjeras | - | - | - | - | - | 21 |
| Absueltas | | | | | | |
| Españolas | - | - | - | - | - | 76 |
| Extranjeras | - | - | - | - | - | 20 |

FUENTE: Observatorio contra la Violencia Doméstica y de Género. Consejo General del Poder Judicial.

14.4 JUSTICIA. VIOLENCIA DE GÉNERO

14.4.3 RELACIÓN DE LA VÍCTIMA CON EL AGRESOR

| | LA RIOJA | | | | | ESPAÑA |
|---------------------|----------|------|------|------|------|--------|
| | 2008 | 2009 | 2010 | 2011 | 2012 | 2012 |
| TOTAL | 276 | 294 | 261 | 256 | 257 | 34.558 |
| Cónyuge | 92 | 106 | 76 | 70 | 68 | 9.056 |
| Excónyuge | 24 | 27 | 27 | 25 | 25 | 4.321 |
| Relación afectiva | 90 | 85 | 91 | 96 | 88 | 10.208 |
| Exrelación afectiva | 70 | 76 | 67 | 65 | 76 | 10.973 |

FUENTE: Observatorio contra la Violencia Doméstica y de Género. Consejo General del Poder Judicial.

14.4.4 DENUNCIAS RECIBIDAS Y RENUNCIAS AL PROCESO

| | LA RIOJA | | | | ESPAÑA |
|---|----------|------|------|------|---------|
| | 2009 | 2010 | 2011 | 2012 | 2012 |
| DENUNCIAS RECIBIDAS | 834 | 660 | 710 | 701 | 128.543 |
| Presentada directamente por la víctima | 73 | 22 | 69 | 27 | 10.756 |
| Presentada directamente por familiares | 1 | 2 | 4 | 8 | 435 |
| Atestados policiales | | | | | |
| Con denuncia de la víctima | 515 | 482 | 431 | 466 | 81.866 |
| Con denuncia familiar | 14 | 13 | 6 | 8 | 1.189 |
| Por intervención directa policial | 106 | 81 | 79 | 120 | 17.372 |
| Parte de lesiones | 84 | 57 | 43 | 28 | 14.743 |
| Servicios asistencia-Terceros en general | 41 | 3 | 78 | 44 | 2.182 |
| RENUNCIAS AL PROCESO | 158 | 132 | 78 | 92 | 15.592 |
| Renuncias de españolas | 76 | 70 | 36 | 38 | 9.220 |
| Renuncias de extranjeras | 82 | 62 | 42 | 54 | 6.372 |
| DENUNCIAS POR CADA 10.000 HABITANTES | 25,9 | 20,5 | 22,0 | 21,7 | 27,2 |

FUENTE: Observatorio contra la Violencia Doméstica y de Género. Consejo General del Poder Judicial.

14.5 JUSTICIA. SUICIDIOS

14.5.1 SUICIDIOS POR COMUNIDAD AUTÓNOMA DE RESIDENCIA, SEXO Y EDAD

| | LA RIOJA | | | | | | ESPAÑA | | |
|--------------------|----------|---------|---------|-------|---------|---------|--------|---------|---------|
| | 2010 | | | 2011 | | | 2011 | | |
| | Total | Hombres | Mujeres | Total | Hombres | Mujeres | Total | Hombres | Mujeres |
| TOTAL | 17 | 15 | 2 | 23 | 16 | 7 | 3.180 | 2.435 | 745 |
| Menores de 15 años | - | - | - | - | - | - | 2 | 1 | 1 |
| De 15 a 29 años | 1 | - | 1 | 1 | 1 | - | 244 | 203 | 41 |
| De 30 a 39 años | 1 | 1 | - | 3 | 3 | - | 496 | 383 | 113 |
| De 40 a 44 años | 1 | 1 | - | - | - | - | 343 | 268 | 75 |
| De 45 a 49 años | 1 | 1 | - | 2 | 1 | 1 | 300 | 229 | 71 |
| De 50 a 54 años | 2 | 2 | - | 1 | 1 | - | 315 | 234 | 81 |
| De 55 a 59 años | - | - | - | 1 | 1 | - | 237 | 180 | 57 |
| De 60 a 64 años | 2 | 2 | - | 3 | 2 | 1 | 194 | 146 | 48 |
| De 65 a 69 años | 4 | 3 | 1 | 1 | - | 1 | 198 | 139 | 59 |
| De 70 a 74 años | 3 | 3 | - | 3 | 2 | 1 | 204 | 138 | 66 |
| De 75 a 79 años | - | - | - | 3 | 2 | 1 | 258 | 216 | 42 |
| De 80 a 84 años | 2 | 2 | - | 2 | 2 | - | 216 | 172 | 44 |
| De 85 a 89 años | - | - | - | 2 | 1 | 1 | 123 | 92 | 31 |
| De 90 a 94 años | - | - | - | 1 | - | 1 | 40 | 31 | 9 |
| De 95 años y más | - | - | - | - | - | - | 10 | 3 | 7 |

FUENTE: Defunciones según la causa de muerte. INE.

14.6 JUSTICIA. ARRENDAMIENTOS URBANOS

14.6.1 SENTENCIAS SOBRE ARRENDAMIENTOS URBANOS SEGÚN CAUSA DEL LITIGIO

| | LA RIOJA | | | | ESPAÑA | |
|--|-------------|-------------|-------------|-------------|-------------|-------------|
| | 2011 | | 2012 | | 2012 | |
| | De vivienda | No vivienda | De vivienda | No vivienda | De vivienda | No vivienda |
| TOTAL | 53 | 22 | 69 | 35 | 15.148 | 4.225 |
| Falta de pago de la renta o de la fianza | 51 | 20 | 65 | 34 | 13.864 | 3.852 |
| Denegación de prórroga | 1 | 1 | - | - | 53 | 25 |
| Otras causas | - | 1 | 4 | 1 | 1.231 | 348 |
| Más de una causa | 1 | - | - | - | - | - |

FUENTE: Estadística de Arrendamientos Urbanos. INE.

14.6.2 SENTENCIAS SOBRE ARRENDAMIENTOS URBANOS SEGÚN PRONUNCIAMIENTO

| | LA RIOJA | | | | ESPAÑA | |
|-----------------------------------|-------------|-------------|-------------|-------------|-------------|-------------|
| | 2011 | | 2012 | | 2012 | |
| | De vivienda | No vivienda | De vivienda | No vivienda | De vivienda | No vivienda |
| TOTAL | 53 | 22 | 69 | 35 | 15.148 | 4.225 |
| Estimando la demanda totalmente | 47 | 19 | 67 | 29 | 13.565 | 3.618 |
| Estimando la demanda parcialmente | 4 | 3 | 2 | 2 | 894 | 342 |
| Desestimando la demanda | 2 | - | - | 4 | 689 | 265 |

FUENTE: Estadística de Arrendamientos Urbanos. INE.



15. HACIENDA PÚBLICA

Conceptos

Estadística Presupuestaria. Recoge los datos de los presupuestos de ingresos y gastos de la Comunidad Autónoma de La Rioja.

Presupuesto. Según la Ley 47/2003, de 26 de noviembre, General Presupuestaria, se define como la expresión cifrada, conjunta y sistemática de los derechos y obligaciones a liquidar durante el ejercicio por cada uno de los órganos y entidades que forman parte del sector público estatal.

Presupuestos Generales de la Comunidad Autónoma de La Rioja (CAR). Según la Ley 47/2003, de 26 de noviembre, General Presupuestaria, se define como la expresión cifrada, conjunta y sistemática de los derechos y obligaciones a liquidar durante el ejercicio por cada uno de los órganos y entidades que forman parte del sector público, según la Ley 3/2003, de 3 de marzo, de Organización del Sector Público de La Rioja.

Presupuesto inicial. Previsión de Ingresos y Gastos del Presupuesto aprobados por el órgano legislativo.

Presupuesto final. Recoge la previsión de Ingresos y Gastos del presupuesto inicial más las aportaciones al presupuesto de otros entes públicos y/o privados, así como por las modificaciones internas realizadas.

Presupuesto liquidado. Recoge los resultados de la ejecución del presupuesto a lo largo del ejercicio económico y da información sobre las modificaciones de las previsiones iniciales, de los derechos y de las obligaciones liquidadas así como del volumen de ingresos y pagos realizados.

Derechos Reconocidos. Representan los recursos a favor de la Comunidad Autónoma exigibles por débitos de terceros al existir una obligación por parte de estas deudas con respecto a la misma.

Obligaciones Reconocidas. Créditos comprometidos por la Comunidad Autónoma como consecuencia de la existencia de un derecho del acreedor hacia ella.

Grupos funcionales. Recoge los créditos en función de la finalidad o políticas de gasto a la que están destinados desagregándose hasta el nivel de Programas y Subprogramas.

Secciones presupuestarias. Recoge los créditos en función de los centros gestores de gasto, de acuerdo con la estructura orgánica de la Administración Pública.

Capítulos. Recoge los créditos en función del tipo de gasto, distinguiendo entre operaciones financieras y no financieras, que pueden ser corrientes o de capital.

15.1 HACIENDA PÚBLICA. COMUNIDAD AUTÓNOMA DE LA RIOJA

15.1.1 EVOLUCIÓN DEL PRESUPUESTO DE INGRESOS POR CAPÍTULO. CRÉDITOS INICIALES

Unidades: Miles de euros

| | 2009 | 2010 | 2011 | 2012 | 2013 |
|-----------------------------------|-----------|-----------|-----------|-----------|-----------|
| TOTAL | 1.324.260 | 1.345.360 | 1.258.378 | 1.260.495 | 1.222.381 |
| Operaciones no Financieras | 1.235.375 | 1.134.225 | 1.111.175 | 1.137.419 | 1.067.103 |
| Operaciones Corrientes | 1.178.097 | 1.079.339 | 1.054.730 | 1.093.433 | 1.031.212 |
| Impuestos Directos | 308.017 | 208.122 | 303.800 | 306.310 | 264.160 |
| Impuestos Indirectos | 356.730 | 305.424 | 408.360 | 385.755 | 393.070 |
| Tasas y Otros Ingresos | 31.813 | 38.703 | 40.596 | 37.846 | 35.710 |
| Transferencias Corrientes | 480.459 | 525.840 | 300.900 | 362.425 | 336.989 |
| Ingresos Patrimoniales | 1.079 | 1.249 | 1.073 | 1.097 | 1.283 |
| Operaciones de Capital | 57.278 | 54.886 | 56.445 | 43.987 | 35.892 |
| Enajenación Inversiones Reales | 20.000 | 20.000 | 20.100 | 2.100 | 4.100 |
| Transferencias de Capital | 37.278 | 34.886 | 36.345 | 41.887 | 31.792 |
| Operaciones Financieras | 88.885 | 211.135 | 147.202 | 123.076 | 155.277 |
| Activos Financieros | 1.125 | 1.135 | 743 | 730 | 569 |
| Pasivos Financieros | 87.760 | 210.000 | 146.459 | 122.346 | 154.708 |

FUENTE: Consejería de Administración Pública y Hacienda. Oficina de Control Presupuestario.

15.1.2 EVOLUCIÓN DEL PRESUPUESTO DE INGRESOS POR CAPÍTULO. INGRESOS REALIZADOS

Unidades: Miles de euros

| | 2008 | 2009 | 2010 | 2011 | 2012 |
|-----------------------------------|-----------|-----------|-----------|-----------|-----------|
| TOTAL | 1.272.043 | 1.311.134 | 1.261.095 | 1.253.523 | 1.187.788 |
| Operaciones no Financieras | 1.136.131 | 1.186.670 | 1.018.328 | 1.062.122 | 1.007.337 |
| Operaciones Corrientes | 1.109.538 | 1.140.964 | 974.856 | 1.017.964 | 982.144 |
| Impuestos Directos | 248.358 | 282.699 | 233.252 | 307.616 | 330.453 |
| Impuestos Indirectos | 345.610 | 297.507 | 223.776 | 361.010 | 427.706 |
| Tasas y Otros Ingresos | 24.746 | 32.577 | 24.995 | 25.668 | 24.860 |
| Transferencias Corrientes | 489.901 | 527.147 | 491.736 | 322.507 | 198.036 |
| Ingresos Patrimoniales | 923 | 1.034 | 1.097 | 1.163 | 1.090 |
| Operaciones de Capital | 26.593 | 45.707 | 43.472 | 44.158 | 25.192 |
| Enajenación Inversiones Reales | 148 | 156 | 719 | 248 | 185 |
| Transferencias de Capital | 26.445 | 45.551 | 42.753 | 43.910 | 25.007 |
| Operaciones Financieras | 135.912 | 124.464 | 242.767 | 191.401 | 180.452 |
| Activos Financieros | 997 | 1.103 | 1.169 | 773 | 689 |
| Pasivos Financieros | 134.915 | 123.361 | 241.597 | 190.629 | 179.763 |

FUENTE: Consejería de Administración Pública y Hacienda. Oficina de Control Presupuestario.

15.1 HACIENDA PÚBLICA. COMUNIDAD AUTÓNOMA DE LA RIOJA

G.15.1 Presupuesto de Ingresos. Distribución porcentual por Capítulos. Créditos Iniciales. Año 2013

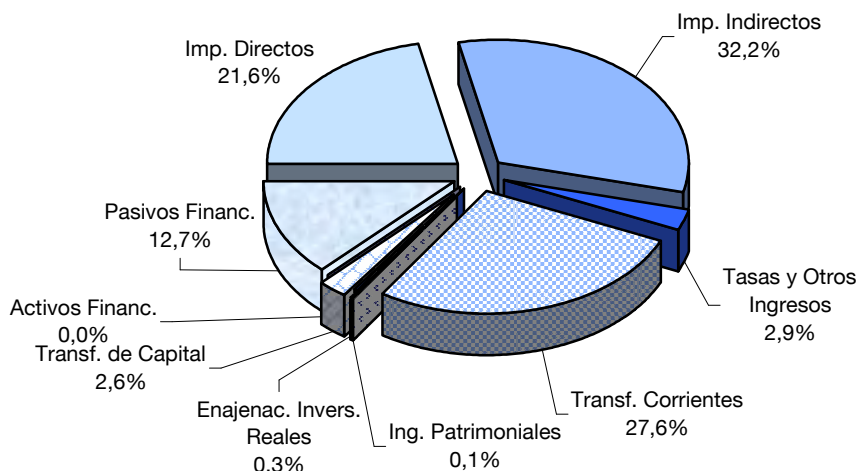

G.15.2 Presupuesto de Ingresos. Evolución de los Créditos Iniciales en miles de euros

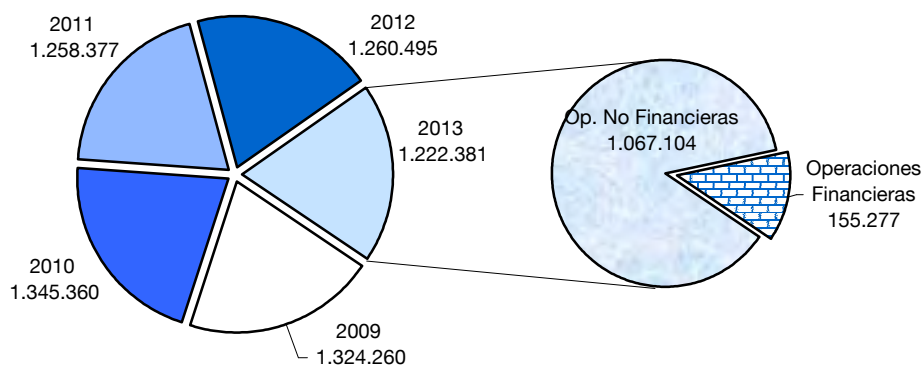

G.15.3 Presupuesto de Ingresos. Evolución de Operaciones financieras y no financieras en miles de euros. Créditos Iniciales

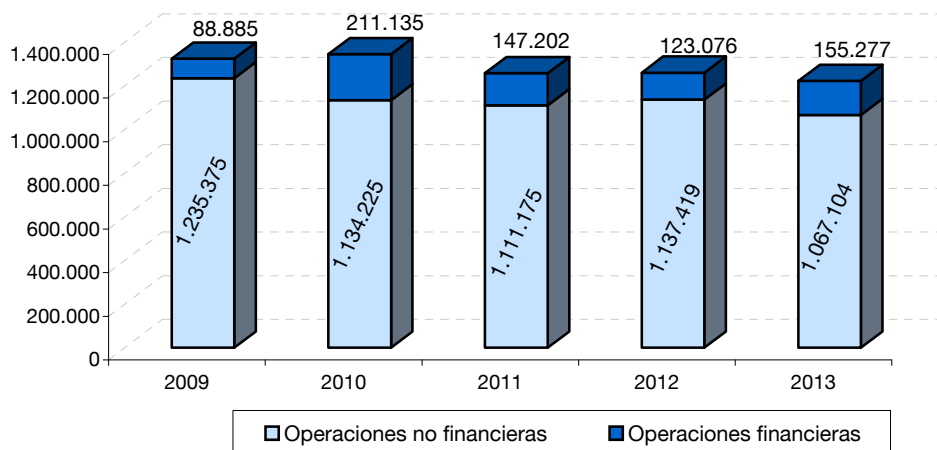

15.1 HACIENDA PÚBLICA. COMUNIDAD AUTÓNOMA DE LA RIOJA

15.1.3 EVOLUCIÓN DEL PRESUPUESTO DE INGRESOS POR CAPÍTULOS. CRÉDITOS FINALES Y DERECHOS RECONOCIDOS

Unidades: Miles de euros

| | 2010 | | 2011 | | 2012 | |
|-----------------------------------|---------------------|-------------------------|---------------------|-------------------------|---------------------|-------------------------|
| | Créditos Finales | Derechos Reconocidos | Créditos Finales | Derechos Reconocidos | Créditos Finales | Derechos Reconocidos |
| TOTAL | 1.395.584 | 1.261.732 | 1.361.138 | 1.266.548 | 1.362.001 | 1.202.692 |
| Operaciones No Financieras | 1.183.449 | 1.018.949 | 1.172.611 | 1.074.790 | 1.176.975 | 1.022.618 |
| Operaciones Corrientes | 1.123.382 | 985.686 | 1.113.384 | 1.031.866 | 1.132.755 | 994.662 |
| Impuestos Directos | 208.122 | 235.378 | 303.800 | 308.760 | 306.310 | 333.994 |
| Impuestos Indirectos | 305.424 | 231.685 | 408.360 | 366.996 | 385.755 | 432.388 |
| Tasas y otros Ingresos | 38.797 | 26.180 | 40.678 | 29.031 | 37.945 | 27.800 |
| Transferencias Corrientes | 569.790 | 491.176 | 359.472 | 326.078 | 401.648 | 199.408 |
| Ingresos Patrimoniales | 1.249 | 1268 | 1.073 | 1.001 | 1.097 | 1.073 |
| Operaciones de Capital | 60.067 | 33.263 | 59.227 | 42.924 | 44.220 | 27.956 |
| Enajenación Inversiones Reales | 20.000 | 692 | 20.100 | 329 | 2.100 | 105,31 |
| Transferencias de Capital | 40.067 | 32.571 | 39.127 | 42.595 | 42.120 | 27.851 |
| Operaciones Financieras | 212.135 | 242.784 | 188.527 | 191.758 | 185.026 | 180.074 |
| Activos Financieros | 2.135 | 1.186 | 1.488 | 799 | 912 | 641 |
| Pasivos Financieros | 210.000 | 241.597 | 187.039 | 190.959 | 184.114 | 179.433 |

FUENTE: Consejería de Administración Pública y Hacienda. Oficina de Control Presupuestario.

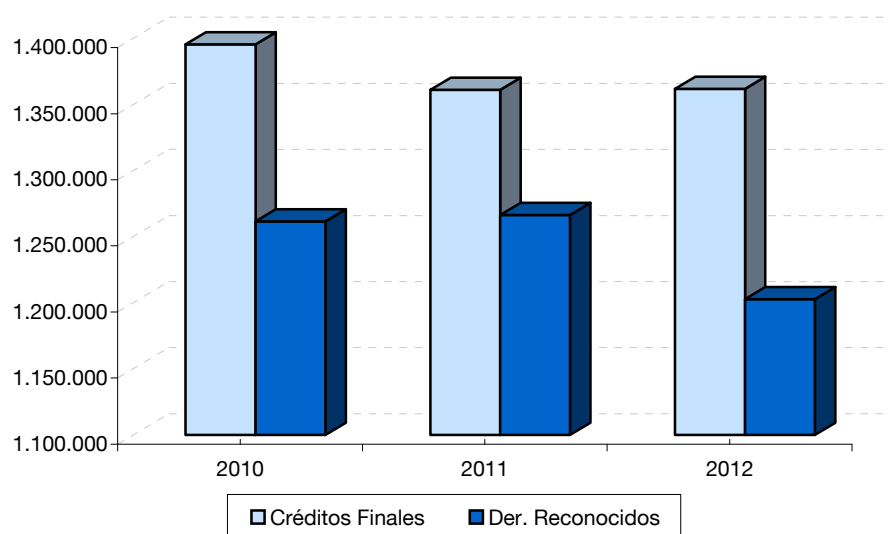
G.15.4 Estado comparativo de Ingresos.
Créditos Finales y Derechos Reconocidos en miles de euros

15.1 HACIENDA PÚBLICA. COMUNIDAD AUTÓNOMA DE LA RIOJA

15.1.4 EVOLUCIÓN DEL PRESUPUESTO DE GASTOS POR CAPÍTULOS. CRÉDITOS INICIALES

Unidades: Miles de euros

| | 2009 | 2010 | 2011 | 2012 | 2013 |
|---|-----------|-----------|-----------|-----------|-----------|
| TOTAL | 1.324.260 | 1.345.360 | 1.258.378 | 1.260.495 | 1.222.381 |
| Operaciones no Financieras | 1.309.917 | 1.326.666 | 1.226.698 | 1.201.929 | 1.136.112 |
| Operaciones Corrientes | 1.042.684 | 1.054.474 | 1.007.760 | 1.014.573 | 991.120 |
| Gastos de Personal | 447.452 | 450.895 | 415.870 | 420.050 | 413.641 |
| Gastos en Bienes Corrientes y Servicios | 234.545 | 240.118 | 229.134 | 225.894 | 238.445 |
| Gastos Financieros | 19.567 | 24.108 | 28.392 | 42.045 | 47.034 |
| Transferencias Corrientes | 341.120 | 339.353 | 334.363 | 326.585 | 287.000 |
| Fondo de Contingencia | | | | | 5.000 |
| Operaciones de Capital | 267.233 | 272.192 | 218.938 | 187.356 | 144.993 |
| Inversiones Reales | 131.230 | 128.213 | 89.024 | 67.607 | 53.257 |
| Transferencias de Capital | 136.003 | 143.980 | 129.914 | 119.749 | 91.736 |
| Operaciones Financieras | 14.343 | 18.694 | 31.680 | 58.566 | 86.268 |
| Activos Financieros | 3.467 | 4.164 | 4.140 | 4.579 | 4.674 |
| Pasivos Financieros | 10.876 | 14.530 | 27.540 | 53.987 | 81.594 |

FUENTE: Consejería de Administración Pública y Hacienda. Oficina de Control Presupuestario.

G.15.5 Distribución del Presupuesto de Gastos por Capítulos. Créditos Iniciales. Año 2013

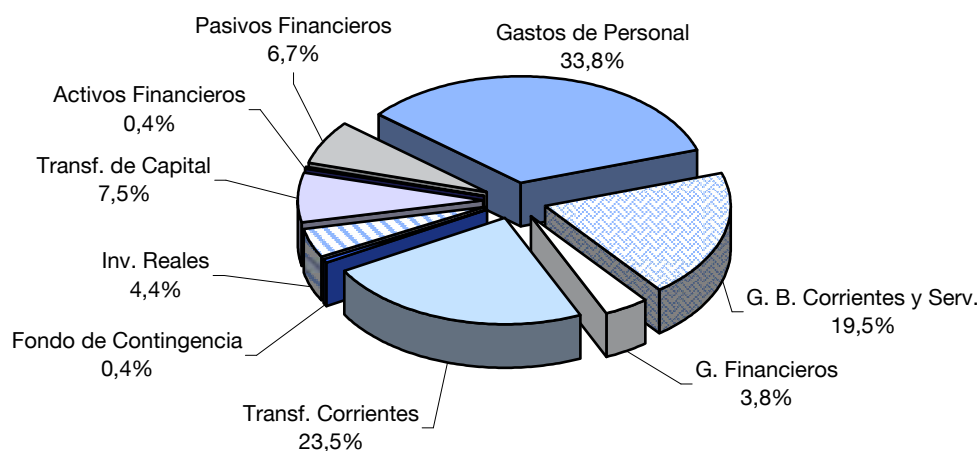

15.1 HACIENDA PÚBLICA. COMUNIDAD AUTÓNOMA DE LA RIOJA

G.15.6 Evolución del Presupuesto de Gastos. Créditos Iniciales en miles de euros

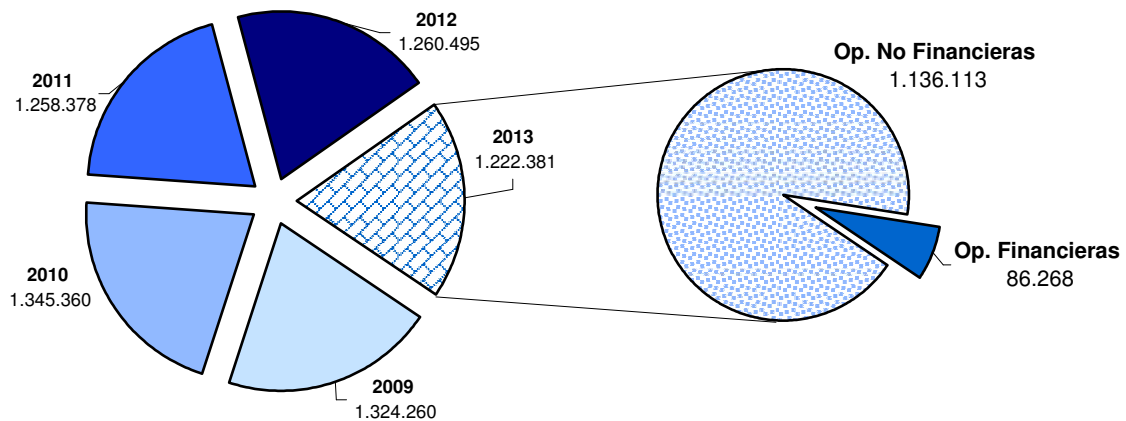

G.15.7 Evolución del Presupuesto de Gastos por capítulos. Créditos Iniciales en miles de euros

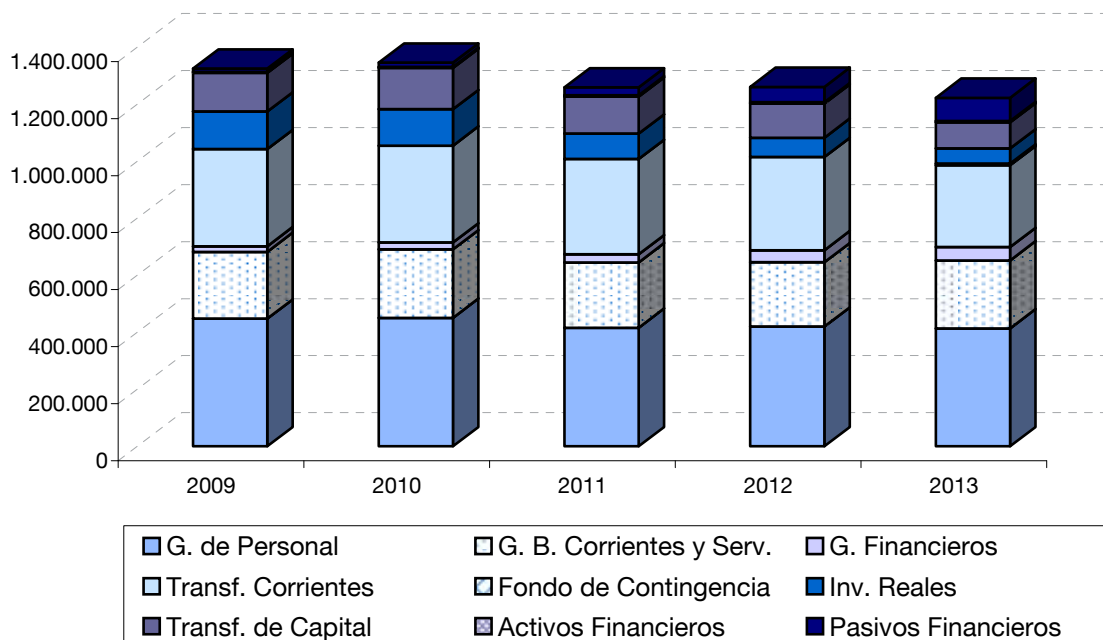

15.1 HACIENDA PÚBLICA. COMUNIDAD AUTÓNOMA DE LA RIOJA

15.1.5 EVOLUCIÓN DEL PRESUPUESTO DE GASTOS POR SECCIONES. CRÉDITOS INICIALES

Unidades: Miles de euros

| | 2009 | 2010 | 2011 | 2012 | 2013 |
|--|-----------|-----------|-----------|-----------|-----------|
| TOTAL | 1.324.260 | 1.345.360 | 1.258.378 | 1.260.495 | 1.222.381 |
| Parlamento | 7.218 | 6.609 | 6.322 | 5.522 | 4.945 |
| Consejo Consultivo de La Rioja | 510 | 499,98 | 464,38 | 427 | 359 |
| Administraciones Públicas y Política Local | 61.719 | 58.871 | 52.710 | | |
| Agricultura, Ganadería y Desarrollo Rural | 61.990 | 62.671 | 56.261 | | |
| Agricultura, Ganadería y Medio Ambiente | | | | 102.417 | 95.338 |
| Salud | 184.294 | 190.632 | 176.982 | | |
| Salud y Servicios Sociales | | | | 290.914 | 250.585 |
| Turismo, Medio Ambiente y Política Territorial | 88.889 | 86.045 | 73.443 | | |
| Educación, Cultura y Deporte | 297.933 | 303.849 | 277.380 | | |
| Educación, Cultura y Turismo | | | | 274.093 | 266.943 |
| Vivienda y Obras Públicas | 5.711.809 | 52.406 | 48.090 | | |
| Obras Públicas, Política Local y Territorial | | | | 65.326 | 57.758 |
| Servicios Sociales | 118.267 | 132.230 | 133.174 | | |
| Deuda Pública | 30.353 | 38.548 | 55.786 | 95.596 | 127.976 |
| Hacienda | 28.642 | 27.853 | 23.601 | | |
| Administración Pública y Hacienda | | | | 41.299 | 55.303 |
| Presidencia | 15.548 | 14.389 | 11.314 | | |
| Presidencia y Justicia | | | | 49.662 | 49.096 |
| Servicio Riojano de Salud | 268.276 | 273.887 | 257.349 | 256.326 | 250.290 |
| Servicio Riojano de Empleo | 31.312 | 31.480 | 29.745 | 28.953 | |
| Instituto de Estudios Riojanos | 1.363 | 1.300 | 1.200 | 1.183 | 1.102 |
| Instituto Riojano de la Juventud | 5.966 | 5.373 | 4.516 | 3.478 | |
| Industria, Innovación y Empleo | 64.863 | 58.716 | 50.042 | 45.297 | 62.685 |

FUENTE: Consejería de Administración Pública y Hacienda. Oficina de Control Presupuestario.

NOTA: La denominación de las Secciones que contienen dato en el año 2012 es la existente a 28 de junio de 2011.

G.15.8 Presupuesto de Gastos por Secciones. Créd. Iniciales en miles de euros. Año 2013

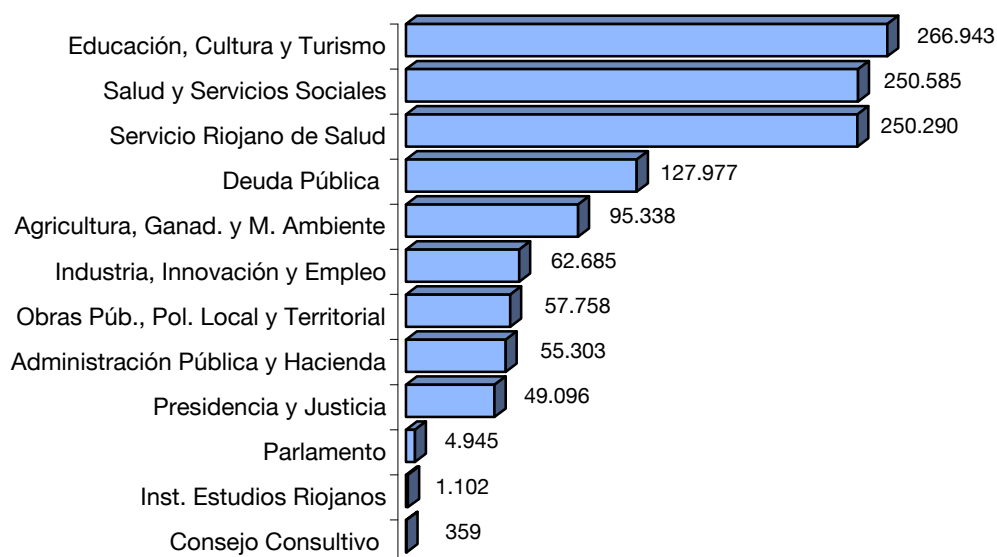

15.1 HACIENDA PÚBLICA. COMUNIDAD AUTÓNOMA DE LA RIOJA

15.1.6 EVOLUCIÓN DEL PRESUPUESTO DE GASTOS POR GRUPOS FUNCIONALES Y SU PARTICIPACIÓN ANUAL. CRÉDITOS INICIALES

Unidades: Miles de euros

| | 2011 | | 2012 | | 2013 | |
|--|-----------|--------|-----------|--------|-----------|--------|
| | Importe | % | Importe | % | Importe | % |
| TOTAL | 1.258.378 | 100,00 | 1.260.495 | 100,00 | 1.222.381 | 100,00 |
| Deuda Pública | 55.786 | 4,43 | 95.596 | 7,58 | 127.976 | 10,47 |
| Servicios de Carácter General | 37.625 | 2,99 | 49.414 | 3,92 | 47.266 | 3,87 |
| Protección Civil | 7.065 | 0,56 | 6.337 | 0,50 | 5.548 | 0,45 |
| Protección y Promoción Social | 186.617 | 14,83 | 172.045 | 13,65 | 142.249 | 11,64 |
| Producción de Bienes Públicos de Carácter Social | 734.328 | 58,36 | 724.250 | 57,46 | 686.556 | 56,17 |
| Producción Bienes Públicos de Carácter Económico | 168.845 | 13,42 | 152.450 | 12,09 | 152.027 | 12,44 |
| Regulación Económica de Carácter General | 22.361 | 1,78 | 22.232 | 1,76 | 25.120 | 2,05 |
| Regulación Económica de Sectores Productivos | 45.751 | 3,64 | 38.171 | 3,03 | 35.638 | 2,92 |

FUENTE: Consejería de Administración Pública y Hacienda. Oficina de Control Presupuestario.

G.15.9 Distribución porcentual del Presupuesto de Gastos por Grupos Funcionales. Créditos Iniciales. Año 2013

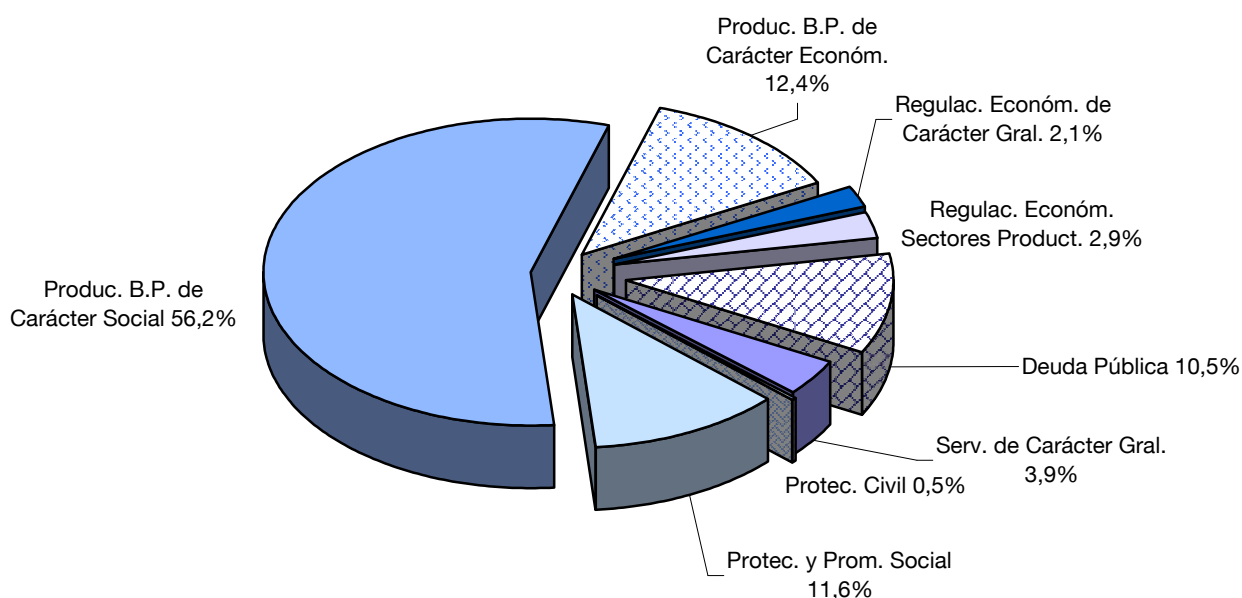

15.1 HACIENDA PÚBLICA. COMUNIDAD AUTÓNOMA DE LA RIOJA**15.1.7 EVOLUCIÓN DEL PRESUPUESTO DE GASTOS POR CAPÍTULOS. CRÉDITOS INICIALES Y FINALES***Unidades: Miles de euros*

| | 2010 | | 2011 | | 2012 | |
|---|-----------------------|---------------------|-----------------------|---------------------|-----------------------|---------------------|
| | Créditos Iniciales | Créditos Finales | Créditos Iniciales | Créditos Finales | Créditos Iniciales | Créditos Finales |
| TOTAL | 1.345.360 | 1.395.584 | 1.258.378 | 1.361.138 | 1.260.495 | 1.362.001 |
| Operaciones no Financieras | 1.326.666 | 1.375.140 | 1.226.698 | 1.289.427 | 1.201.929 | 1.291.878 |
| Operaciones Corrientes | 1.054.474 | 1.113.513 | 1.007.760 | 1.069.213 | 1.014.573 | 1.128.971 |
| Gastos de Personal | 450.895 | 454.596 | 415.870 | 440.012 | 420.050 | 422.353 |
| Gastos en Bienes Corrientes y Servicios | 240.118 | 238.199 | 229.134 | 229.014 | 225.894 | 297.989 |
| Gastos Financieros | 24.108 | 15.923 | 28.392 | 30.667 | 42.045 | 36.238 |
| Transferencias Corrientes | 339.353 | 404.794 | 334.363 | 369.520 | 326.585 | 372.391 |
| Operaciones de Capital | 272.192 | 261.627 | 218.938 | 220.214 | 187.356 | 162.907 |
| Inversiones Reales | 128.213 | 119.303 | 89.024 | 91.056 | 67.607 | 52.665 |
| Transferencias de Capital | 143.980 | 142.325 | 129.914 | 129.159 | 119.749 | 110.242 |
| Operaciones Financieras | 18.694 | 20.444 | 31.680 | 71.711 | 58.566 | 70.123 |
| Activos Financieros | 4.164 | 5.914 | 4.140 | 4.171 | 4.579 | 16.084 |
| Pasivos Financieros | 14.530 | 14.530 | 27.540 | 67.540 | 53.987 | 54.038 |

FUENTE: Consejería de Administración Pública y Hacienda. Oficina de Control Presupuestario.

15.1 HACIENDA PÚBLICA. COMUNIDAD AUTÓNOMA DE LA RIOJA

15.1.8 EVOLUCIÓN DEL PRESUPUESTO DE GASTOS POR SECCIONES. CRÉDITOS INICIALES Y FINALES

Unidades: Miles de euros

| | 2010 | | 2011 | | 2012 | |
|--|-----------------------|---------------------|-----------------------|---------------------|-----------------------|---------------------|
| | Créditos Iniciales | Créditos Finales | Créditos Iniciales | Créditos Finales | Créditos Iniciales | Créditos Finales |
| TOTAL | 1.345.360 | 1.395.584 | 1.258.378 | 1.361.138 | 1.260.495 | 1.362.001 |
| Parlamento | 6.609 | 6.609 | 6.322 | 6.322 | 5.522 | 5.522 |
| Consejo Consultivo de La Rioja | 500 | 500 | 464 | 464 | 427 | 427 |
| Administraciones Públicas y Política Local | 58.871 | 62.378 | 52.710 | 51.368 | | |
| Agricultura, Ganadería y Desarrollo Rural | 62.671 | 102.922 | 56.261 | | | |
| Agricultura, Ganadería y Medio Ambiente | | | | 108.441 | 102.417 | 141.044 |
| Salud | 190.632 | 197.556 | 176.982 | | | |
| Salud y Servicios Sociales | | | | 208.777 | 290.914 | 292.155 |
| Turismo, Medio Ambiente y Política Territorial | 86.045 | 85.405 | 73.443 | 60.794 | | |
| Educación, Cultura y Deporte | 303.849 | 308.399 | 277.380 | | | |
| Educación, Cultura y Turismo | | | | 285.369 | 274.093 | 274.244 |
| Vivienda y Obras Públicas | 52.406 | 52.829 | 48.090 | | | |
| Obras Públicas, Política Local y Territorial | | | | 53.705 | 65.326 | 65.929 |
| Servicios Sociales | 132.230 | 134.073 | 133.174 | 92.652 | | |
| Deuda Pública | 38.548 | 30.278 | 55.786 | 94.838 | 95.596 | 101.262 |
| Hacienda | 27.853 | 26.688 | 23.601 | | | |
| Administración Pública y Hacienda | | | | 26.330 | 41.299 | 45.174 |
| Presidencia | 14.389 | 15.239 | 11.314 | | | |
| Presidencia y Justicia | | | | 24.151 | 49.662 | 50.385 |
| Servicio Riojano de Salud | 273.887 | 274.368 | 257.349 | 262.189 | 256.326 | 308.519 |
| Servicio Riojano de Empleo | 31.480 | 31.480 | 29.745 | 29.698 | 28.953 | 18.189 |
| Instituto de Estudios Riojanos | 1.300 | 1.320 | 1.200 | 1.232 | 1.183 | 1.183 |
| Instituto Riojano de la Juventud | 5.373 | 5.923 | 4.516 | 4.516 | 3.478 | 2.248 |
| Industria, Innovación y Empleo | 58.716 | 59.616 | 50.042 | 50.292 | 45.297 | 55.720 |

FUENTE: Consejería de Administración Pública y Hacienda. Oficina de Control Presupuestario.

NOTA: La denominación de las Secciones que contienen dato en los Créditos Finales en el año 2011 es la existente a 28 de junio de 2011.

15.1 HACIENDA PÚBLICA. COMUNIDAD AUTÓNOMA DE LA RIOJA

G.15.10 Estado comparativo de Gastos. Créditos Iniciales y Créd. Finales en miles de euros

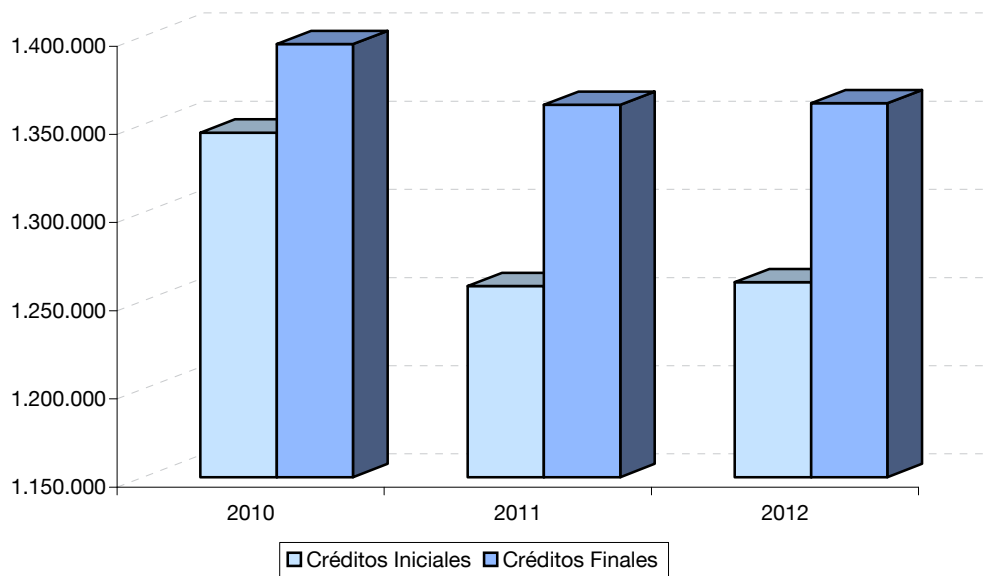

15.1 HACIENDA PÚBLICA. COMUNIDAD AUTÓNOMA DE LA RIOJA

15.1.9 EVOLUCIÓN DEL PRESUPUESTO DE GASTOS POR GRUPOS FUNCIONALES. CRÉDITOS INICIALES Y FINALES

Unidades: Miles de euros

| | 2010 | | 2011 | | 2012 | |
|--|--------------------|------------------|--------------------|------------------|--------------------|------------------|
| | Créditos Iniciales | Créditos Finales | Créditos Iniciales | Créditos Finales | Créditos Iniciales | Créditos Finales |
| TOTAL | 1.345.360 | 1.395.584 | 1.258.378 | 1.361.138 | 1.260.495 | 1.362.001 |
| Deuda Pública | 38.548 | 30.278 | 55.786 | 94.838 | 95.596 | 101.262 |
| Servicios de Carácter General | 45.173 | 45.810 | 37.625 | 50.985 | 49.414 | 49.543 |
| Protección Civil | 6.287 | 6.272 | 7.065 | 6.744 | 6.337 | 6.776 |
| Protección y Promoción Social | 194.813 | 197.323 | 186.617 | 179.065 | 172.045 | 169.216 |
| Producción de Bienes Públicos de Carácter Social | 800.704 | 817.685 | 734.328 | 746.194 | 724.250 | 787.034 |
| Producción Bienes Públicos de Carácter Económico | 174.825 | 174.916 | 168.845 | 174.527 | 152.450 | 150.657 |
| Regulación Económica de Carácter General | 26.753 | 25.588 | 22.361 | 22.510 | 22.232 | 20.661 |
| Regulación Económica de Sectores Productivos | 58.257 | 97.712 | 45.751 | 86.274 | 38.171 | 76.852 |

FUENTE: Consejería de Administración Pública y Hacienda. Oficina de Control Presupuestario.

15.1.10 EVOLUCIÓN DEL PRESUPUESTO DE GASTOS POR CAPÍTULOS. CRÉDITOS FINALES Y CRÉDITOS OBLIGADOS

Unidades: Miles de euros

| | 2010 | | 2011 | | 2012 | |
|---|------------------|--------------------|------------------|--------------------|------------------|--------------------|
| | Créditos Finales | Créditos Obligados | Créditos Finales | Créditos Obligados | Créditos Finales | Créditos Obligados |
| TOTAL | 1.395.584 | 1.272.410 | 1.361.138 | 1.194.893 | 1.362.001 | 1.239.885 |
| Operaciones No Financieras | 1.375.140 | 1.253.164 | 1.289.427 | 1.163.957 | 1.291.878 | 1.170.085 |
| Operaciones Corrientes | 1.113.513 | 1.053.168 | 1.069.213 | 991.396 | 1.128.971 | 1.037.654 |
| Gastos de Personal | 454.596 | 444.194 | 440.012 | 436.921 | 422.353 | 405.122 |
| Gastos en Bienes Corrientes y Servicios | 238.199 | 217.834 | 229.014 | 189.399 | 297.989 | 272.742 |
| Gastos Financieros | 15.923 | 10.302 | 30.667 | 25.743 | 36.238 | 27.850 |
| Transferencias Corrientes | 404.794 | 380.838 | 369.520 | 339.333 | 372.391 | 331.940 |
| Operaciones de Capital | 261.627 | 199.997 | 220.214 | 172.561 | 162.907 | 132.431 |
| Inversiones Reales | 119.303 | 77.679 | 91.056 | 60.633 | 52.665 | 34.393 |
| Transferencias de Capital | 142.325 | 122.318 | 129.159 | 111.928 | 110.242 | 98.038 |
| Operaciones Financieras | 20.444 | 19.246 | 71.711 | 30.936 | 70.123 | 69.800 |
| Activos Financieros | 5.914 | 4.716 | 4.171 | 3.917 | 16.084 | 15.835 |
| Pasivos Financieros | 14.530 | 14.530 | 67.540 | 27.020 | 54.038 | 53.965 |

FUENTE: Consejería de Administración Pública y Hacienda. Oficina de Control Presupuestario.

15.1 HACIENDA PÚBLICA. COMUNIDAD AUTÓNOMA DE LA RIOJA**15.1.11 EVOLUCIÓN DEL PRESUPUESTO DE GASTOS POR SECCIONES. CRÉDITOS FINALES Y CRÉDITOS OBLIGADOS***Unidades: Miles de euros*

| | 2010 | | 2011 | | 2012 | |
|--|---------------------|-----------------------|---------------------|-----------------------|---------------------|-----------------------|
| | Créditos Finales | Créditos Obligados | Créditos Finales | Créditos Obligados | Créditos Finales | Créditos Obligados |
| TOTAL | 1.395.584 | 1.272.410 | 1.361.138 | 1.194.893 | 1.362.001 | 1.239.886 |
| Parlamento | 6.609 | 5.358 | 6.322 | 5.060 | 5.522 | 4.255 |
| Consejo Consultivo de La Rioja | 500 | 400 | 464 | 384 | 427 | 325 |
| Administraciones Públicas y Política Local | 62.378 | 57.354 | 51.368 | 45.613 | | |
| Agricultura, Ganadería y Desarrollo Rural | 102.922 | 95.042 | | | | |
| Agricultura, Ganadería y Medio Ambiente | | | 108.441 | 95.428 | 141.044 | 126.117 |
| Salud | 197.556 | 187.032 | | | | |
| Salud y Servicios Sociales | | | 208.777 | 192.265 | 292.155 | 265.184 |
| Turismo, Medio Ambiente y Política Territorial | 85.405 | 67.691 | 60.794 | 48.963 | | |
| Educación, Cultura y Deporte | 308.399 | 290.222 | | | | |
| Educación, Cultura y Turismo | | | 285.369 | 267.883 | 274.244 | 261.811 |
| Vivienda y Obras Públicas | 52.829 | 48.944 | | | | |
| Obras Públicas, Política Local y Territorial | | | 53.705 | 45.972 | 65.929 | 57.034 |
| Servicios Sociales | 134.073 | 115.662 | 92.652 | 79.264 | | |
| Deuda Pública | 30.278 | 24.640 | 94.838 | 49.405 | 101.262 | 92.690 |
| Hacienda | 26.688 | 17.413 | | | | |
| Administración Pública y Hacienda | | | 26.330 | 17.874 | 45.174 | 35.200 |
| Presidencia | 15.239 | 12.853 | | | | |
| Presidencia y Justicia | | | 24.151 | 18.865 | 50.385 | 41.195 |
| Servicio Riojano de Salud | 274.368 | 270.511 | 262.189 | 257.903 | 308.519 | 298.722 |
| Servicio Riojano de Empleo | 31.480 | 26.673 | 29.698 | 24.929 | 18.189 | 10.878 |
| Instituto de Estudios Riojanos | 1.320 | 1.170 | 1.232 | 924 | 1.183 | 972 |
| Instituto Riojano de la Juventud | 5.923 | 4.939 | 4.516 | 3.350 | 2.248 | 1.985 |
| Industria, Innovación y Empleo | 59.616 | 46.504 | 50.292 | 40.811 | 55.720 | 43.518 |

*FUENTE: Consejería de Administración Pública y Hacienda. Oficina de Control Presupuestario.**NOTA: La denominación de las Secciones que contienen dato en el año 2011 es la existente a 28 de junio de 2011.*

15.1 HACIENDA PÚBLICA. COMUNIDAD AUTÓNOMA DE LA RIOJA

15.1.12 EVOLUCIÓN DEL PRESUPUESTO DE GASTOS POR GRUPOS FUNCIONALES. CRÉDITOS FINALES Y CRÉDITOS OBLIGADOS

Unidades: Miles de euros

| | 2010 | | 2011 | | 2012 | |
|--|---------------------|-----------------------|---------------------|-----------------------|---------------------|-----------------------|
| | Créditos Finales | Créditos Obligados | Créditos Finales | Créditos Obligados | Créditos Finales | Créditos Obligados |
| TOTAL | 1.395.584 | 1.272.410 | 1.361.138 | 1.194.893 | 1.362.001 | 1.239.885 |
| Deuda Pública | 30.278 | 24.640 | 94.838 | 49.405 | 101.262 | 92.690 |
| Servicios de Carácter General | 45.810 | 38.431 | 50.985 | 42.777 | 49.543 | 40.298 |
| Protección Civil | 6.272 | 6.181 | 6.744 | 5.283 | 6.776 | 5.506 |
| Protección y Promoción Social | 197.323 | 168.850 | 179.065 | 145.911 | 169.216 | 135.498 |
| Producción de Bienes Públicos de Carácter Social | 817.685 | 776.643 | 746.194 | 710.706 | 787.034 | 746.681 |
| Producción Bienes Púb. de Carácter Económico | 174.916 | 153.047 | 174.527 | 151.139 | 150.657 | 127.856 |
| Regulación Económica de Carácter General | 25.588 | 16.900 | 22.510 | 15.141 | 20.661 | 18.226 |
| Regulación Económica de Sectores Productivos | 97.712 | 87.717 | 86.274 | 74.532 | 76.852 | 73.129 |

FUENTE: Consejería de Administración Pública y Hacienda. Oficina de Control Presupuestario.

15.1.13 EVOLUCIÓN DEL PRESUPUESTO DE GASTOS POR CAPÍTULO. PAGOS REALIZADOS

Unidades: Miles de euros

| | 2008 | 2009 | 2010 | 2011 | 2012 |
|---|-----------|-----------|-----------|-----------|-----------|
| TOTAL | 1.261.550 | 1.292.358 | 1.288.637 | 1.250.688 | 1.188.229 |
| Operaciones no Financieras | 1.246.481 | 1.276.207 | 1.266.392 | 1.219.752 | 1.118.429 |
| Operaciones Corrientes | 1.012.126 | 1.074.266 | 1.052.587 | 1.020.026 | 990.564 |
| Gastos de Personal | 447.634 | 457.587 | 444.277 | 436.964 | 405.163 |
| Gastos en Bienes Corrientes y Servicios | 191.387 | 216.522 | 216.615 | 204.283 | 232.759 |
| Gastos Financieros | 15.261 | 12.876 | 10.377 | 25.746 | 27.823 |
| Transferencias Corrientes | 357.844 | 387.281 | 381.318 | 353.033 | 324.819 |
| Operaciones de Capital | 234.355 | 201.941 | 213.805 | 199.726 | 127.865 |
| Inversiones Reales | 124.384 | 82.154 | 86.487 | 84.498 | 33.503 |
| Transferencias de Capital | 109.971 | 119.788 | 127.317 | 115.228 | 94.362 |
| Operaciones Financieras | 15.069 | 16.151 | 22.246 | 30.936 | 69.800 |
| Activos Financieros | 3.209 | 5.200 | 7.716 | 3.917 | 15.835 |
| Pasivos Financieros | 11.860 | 10.951 | 14.530 | 27.020 | 53.965 |

FUENTE: Consejería de Administración Pública y Hacienda. Oficina de Control Presupuestario.



16. ELECCIONES

Conceptos

Electores. Son electores todos los españoles que estén en pleno uso de sus derechos políticos. En las elecciones municipales y al Parlamento Europeo también pueden votar los ciudadanos comunitarios que estén empadronados en un municipio español y hayan manifestado su voluntad de votar en España. De igual forma, gozan del derecho de sufragio activo en las elecciones municipales los residentes extranjeros en España cuyos respectivos países permitan el voto a los españoles en similares elecciones, en los términos que se establezcan en un Tratado.

Censo Electoral. Contiene la inscripción de quienes reúnen los requisitos para ser elector y no se hallan privados, definitiva o temporalmente, del derecho de sufragio. El censo electoral está compuesto por:

- El censo electoral de españoles residentes en España y por el censo de electores residentes-ausentes que viven en el extranjero.
- El censo electoral de extranjeros residentes en España para las elecciones municipales y el censo de extranjeros residentes en España para las elecciones al Parlamento Europeo.

El censo electoral es permanente y su actualización es mensual.

Circunscripción electoral. Es la unidad territorial que sirve de base para realizar las operaciones electorales.

Candidaturas. Son las listas de los aspirantes a un cargo (candidatos) para las elecciones. En las elecciones de Diputados, Parlamentarios europeos y Concejales, las candidaturas se presentan en listas cerradas y únicas en cada circunscripción. Para la elección de Senadores las candidaturas son individuales a efectos de votación y escrutinio.

Escrutinio. Cómputo de los votos en las elecciones.

Escaño. Asiento de los Parlamentarios en las Cámaras.

Distribución de escaños.

- Senado: En cada provincia se eligen cuatro Senadores por sufragio directo. Las Comunidades Autónomas, a través de sus Asambleas Legislativas, designan además un Senador y otro más por cada millón de habitantes de su respectivo territorio.
- Congreso de los Diputados y Parlamentos Regionales: Corresponde a cada provincia un número variable de escaños en función de su población.
- Elecciones Municipales: El número de Concejales se asigna en función de la población del municipio.
- Parlamento Europeo: El número de diputados que se elige en España se fijará en función de lo que establece en esta materia el ordenamiento jurídico europeo. En las elecciones de 2009, en España se eligieron 54 Diputados de los 736 que componen el Parlamento Europeo. Este número cambiará en el futuro, en función de los nuevos ingresos que se produzcan y de las modificaciones introducidas por el Tratado de Lisboa.

Atribución de escaños. En función de los resultados del escrutinio se realiza de la siguiente manera:

- Senado: La elección de los senadores es directa, obteniendo los escaños aquellos candidatos que consigan un mayor número de votos.
- Diputados, Parlamentarios y Concejales: En primer lugar se efectúa el recuento de votos válidos por candidatura. Se divide el total de los votos válidos de cada candidatura por uno, dos, tres,..., hasta un número igual al de escaños correspondientes a la circunscripción. A continuación se atribuyen los escaños a las candidaturas a las que correspondan mayores cocientes, procediéndose por orden decreciente de éstos y uno para cada escaño.

Votantes. Son el número de personas que realmente ejercen su derecho a votar, independientemente del tipo de voto que realicen:

- Votos válidos: Son la suma de los votos en blanco y de los votos obtenidos por cada candidatura.
- Votos en blanco: Sobres que no contengan papeletas, y en el caso de las elecciones al Senado, también lo son las papeletas que no tengan indicación a favor de ningún candidato. El voto en blanco es un voto válido.
- Votos nulos: Emitidos en sobre o papeleta no oficial, o sin sobre, o en sobre con más de una papeleta de distinta candidatura, o en sobres o papeletas en las que se hubiera producido cualquier tipo de modificación. En el caso de elecciones al Senado, se considera también voto nulo, el emitido en una papeleta con más de tres nombres señalados en las circunscripciones provinciales.

16 ELECCIONES

16.1 ELECCIONES GENERALES EN LA RIOJA. (Congreso de los Diputados)

| | 2004 | | 2008 | | 2011 | |
|---|---------|------------|---------|------------|---------|------------|
| | Votos | Porcentaje | Votos | Porcentaje | Votos | Porcentaje |
| Total votantes | 186.545 | 100,00 | 189.361 | 100,00 | 176.707 | 100,00 |
| Votos válidos | 185.099 | 99,22 | 188.033 | 99,30 | 173.910 | 98,42 |
| Votos a candidaturas | 181.272 | 97,93 | 185.965 | 98,90 | 171.117 | 98,39 |
| Votos en blanco | 3.827 | 2,07 | 2.068 | 1,10 | 2.793 | 1,61 |
| Votos nulos | 1.446 | 0,78 | 1.328 | 0,70 | 2.797 | 1,58 |
| Partido Popular | 92.441 | 49,94 | 93.104 | 49,51 | 95.124 | 54,70 |
| Partido Socialista Obrero Español | 81.390 | 43,97 | 82.032 | 43,63 | 54.066 | 31,09 |
| Unión Progreso y Democracia (UPyD) | | | 2.405 | 1,28 | 10.367 | 5,96 |
| Izquierda Unida-La Izquierda Plural | | | | | 7.995 | 4,60 |
| EQUO | | | | | 1.626 | 0,93 |
| Partido animalista contra el maltrato animal | | | | | 779 | 0,45 |
| Por un Mundo Más Justo (PUM+J) | | | 221 | 0,12 | 686 | 0,39 |
| Part. Comunista de los Pueblos de España (PCPE) | | | 150 | 0,08 | 380 | 0,22 |
| Unificación comunista de España | | | | | 94 | 0,05 |
| Izquierda Unida-La Rioja | 5.115 | 2,76 | 3.647 | 1,94 | | |
| Partido Riojano | | | 2.837 | 1,51 | | |
| Los Verdes | | | 853 | 0,45 | | |
| Partido Social Demócrata (PSD) | | | 214 | 0,11 | | |
| Ciudadanos - Partido de la Ciudadanía (C's) | | | 102 | 0,05 | | |
| Democracia nacional | 123 | 0,07 | 72 | 0,04 | | |
| Partido Familia y Vida | 434 | 0,23 | 72 | 0,04 | | |
| Alternativa Española (AES) | | | 61 | 0,03 | | |
| Falange Española de las Jons | | | 60 | 0,03 | | |
| Partido Humanista | | | 48 | 0,03 | | |
| Falange Auténtica | | | 39 | 0,02 | | |
| Plataforma España 2000 | | | 37 | 0,02 | | |
| Partido Carlista | 63 | 0,03 | 11 | 0,01 | | |
| La Falange | 154 | 0,08 | | | | |
| Ciudadanos en Blanco | 926 | 0,50 | | | | |
| Centro Democrático y Social | 272 | 0,15 | | | | |
| Izquierda Republicana | 253 | 0,14 | | | | |
| Movimiento Social Republicano | 101 | 0,05 | | | | |

FUENTE: Ministerio del Interior.

NOTA: El porcentaje de votos en blanco y de votos a candidaturas se calculan en relación a los votos válidos. El resto, respecto al total de votantes.

16 ELECCIONES

16.2 ELECCIONES AL PARLAMENTO DE LA RIOJA

| | 2007 | | 2011 | |
|--|---------|---------------|---------|---------------|
| | Votos | Nº de escaños | Votos | Nº de escaños |
| Total votantes | 174.257 | | 168.539 | |
| Votos válidos | 172.878 | | 165.121 | |
| Votos a candidaturas | 169.901 | | 160.590 | |
| Votos blancos | 2.977 | | 4.531 | |
| Votos nulos | 1.379 | | 3.418 | |
| Partido Popular (P.P.) | 84.382 | 17 | 85.644 | 20 |
| Partido Socialista Obrero Español (P.S.O.E.) | 69.858 | 14 | 50.027 | 11 |
| Partido Riojano (P.R.) | 10.369 | 2 | 8.987 | 2 |
| Izquierda Unida (I.U.) | | | 6.099 | - |
| Unión, Progreso y Democracia | | | 5.894 | - |
| Coalición [Verdes De La Rioja-Ecolo] | | | 2.031 | - |
| Por un mundo más justo | | | 689 | - |
| PC de los pueblos de España | | | 662 | - |
| Partido Antitaurino Contra El Maltrato Animal | | | 557 | - |
| Izquierda Unida-Iniciativa Ciudadana-Los Verdes (IU-IC-LV) | 5.292 | - | | |

FUENTE: Consejería de Administración Pública y Hacienda.

G.16.1 Elecciones al Parlamento de La Rioja. 2011

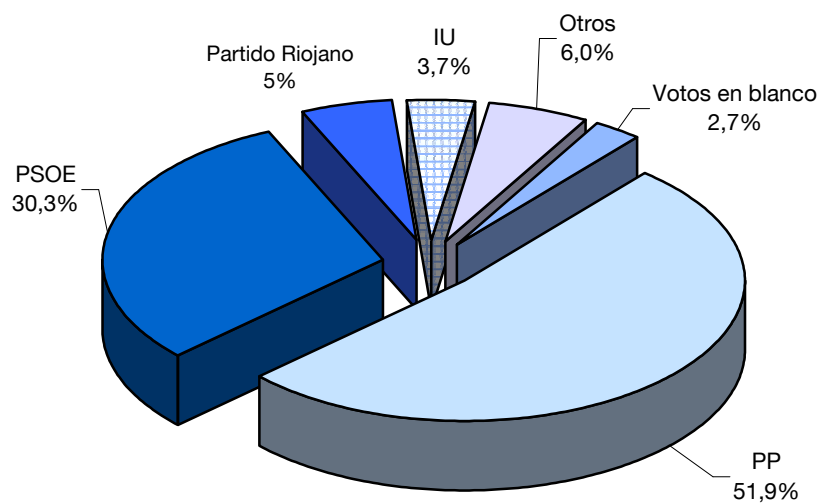

16 ELECCIONES

G.16.2 Elecciones autonómicas. % de participación por municipios. Año 2011

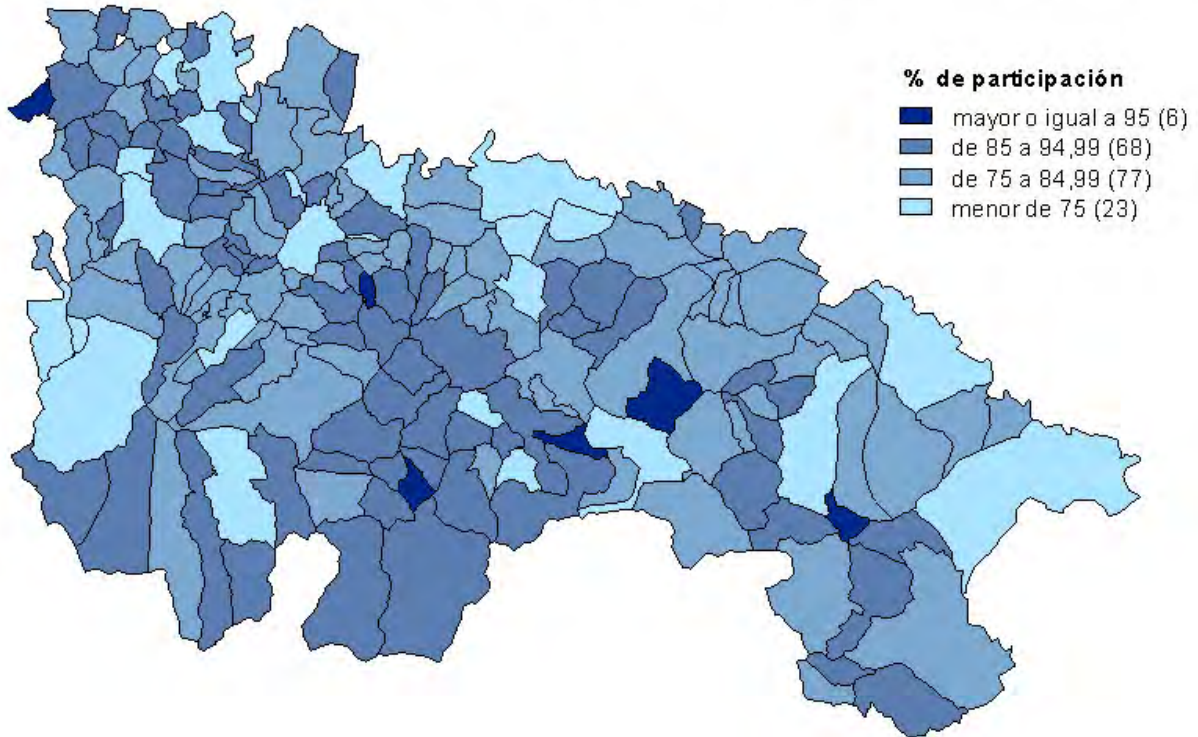

G.16.3 Elecciones autonómicas. Partido más votado por municipios. Año 2011

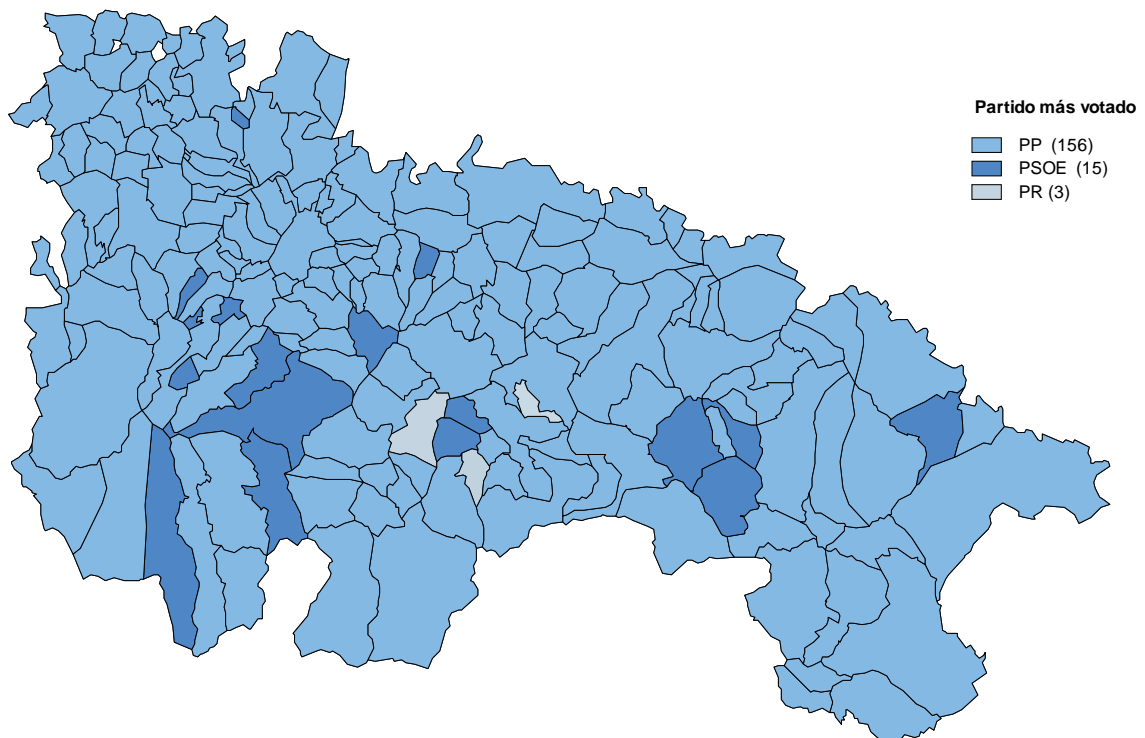

16 ELECCIONES

16.3 ELECCIONES LOCALES EN LA RIOJA

| | 2007 | | 2011 | |
|--|---------|------------|---------|------------|
| | Votos | Porcentaje | Votos | Porcentaje |
| Total votantes | 174.054 | 100,00 | 170.691 | 100,00 |
| Votos válidos | 172.311 | 99,00 | 167.262 | 97,99 |
| Votos a candidaturas | 169.021 | 98,09 | 163.027 | 97,47 |
| Votos blancos | 3.290 | 1,91 | 4.235 | 2,53 |
| Votos nulos | 1.743 | 1,00 | 3.429 | 2,01 |
| Partido Popular (P.P.) | 81.107 | 47,07 | 83.345 | 49,83 |
| Partido Socialista Obrero Español (P.S.O.E.) | 69.390 | 40,27 | 55.096 | 32,94 |
| Partido Riojano (P.R.) | 11.085 | 6,43 | 9.197 | 5,50 |
| Izquierda Unida (I.U.) | | | 5.431 | 3,25 |
| Unión, Progreso y Democracia | | | 4.180 | 2,50 |
| Ciudadanos de Logroño | | | 2.577 | 1,54 |
| Coalición [Verdes De La Rioja-Ecolo] | | | 1.059 | 0,63 |
| Otros | 742 | 0,43 | 2.142 | 1,28 |
| Izquierda Unida-Iniciativa Ciudadana-Los Verdes (IU-IC-LV) | 4.930 | 2,86 | | |
| Independientes | 1.767 | 1,03 | | |

FUENTE: Elaboración propia a partir de los datos proporcionados por el Ministerio del Interior.

NOTA: El porcentaje de votos en blanco y de votos a candidaturas se calculan en relación a los votos válidos. El resto, respecto al total de votantes.

G.16.4 Elecciones locales en La Rioja. 2011

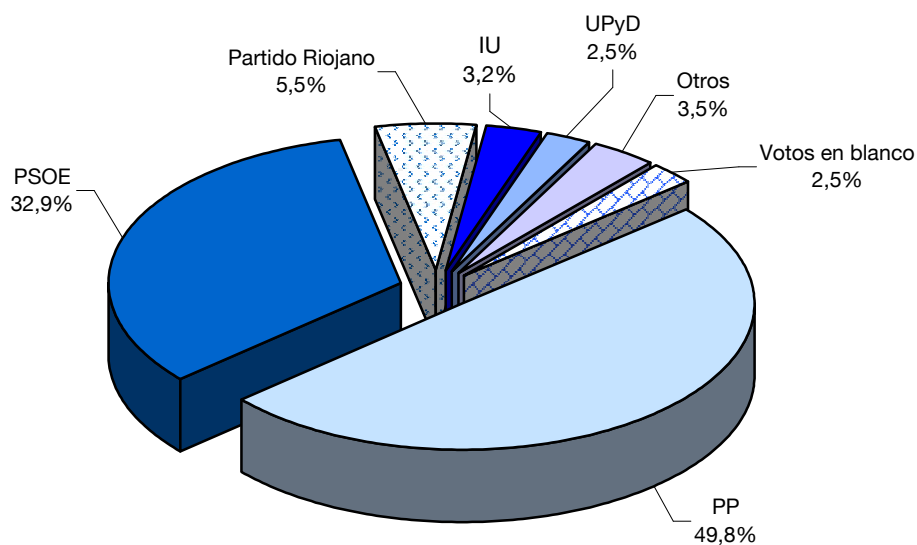

16 ELECCIONES

16.4 ELECCIONES AL PARLAMENTO EUROPEO EN LA RIOJA. 13-6-2004

| | Votos | Porcentaje |
|--|---------|------------|
| Total votantes | 126.819 | 100,00 |
| Votos válidos | 126.373 | 99,65 |
| Votos a candidaturas | 125.441 | 99,26 |
| Votos en blanco | 932 | 0,74 |
| Votos nulos | 446 | 0,35 |
| Partido Popular (PP) | 64.795 | 51,27 |
| Partido Socialista Obrero Español (PSOE) | 55.410 | 43,85 |
| Izquierda Unida (IU) | 2.612 | 2,07 |
| Los Verdes - Grupo Verde (LV - GV) | 644 | 0,51 |
| Partido Cannabis por la Legalización y Normalización (P. CANNABIS) | 536 | 0,42 |
| Iniciativa Ciudadana de La Rioja- Europa de los P (ICLR - EDP) | 313 | 0,25 |
| Galeusca- Pueblos de Europa (GALEUSCA) | 207 | 0,16 |
| Por un Mundo Más Justo (PUM+J) | 95 | 0,08 |
| Partido de Acción Socialista (PASOC) | 92 | 0,07 |
| La Rioja Comunera- Castellanos por Europa (LRC-CPE) | 90 | 0,07 |
| Partido "Familia y Vida" (PFYV) | 81 | 0,06 |
| Democracia Nacional (DN) | 68 | 0,05 |
| Centro Democrático y Social (CDS) | 63 | 0,05 |
| Partido Obrero Socialista Internacionalista (POSI) | 51 | 0,04 |
| Coalición Europea (CE) | 48 | 0,04 |
| Nueva Izquierda Verde (NIV) | 42 | 0,03 |
| Los Parados (LOS PARADOS) | 40 | 0,03 |
| Partido Humanista (PH) | 30 | 0,02 |
| La Falange (FE) | 28 | 0,02 |
| Partido Demócrata Español (PADE) | 26 | 0,02 |
| Aralar (ARALAR) | 25 | 0,02 |
| Falange Española de las JONS (FE DE LAS J) | 23 | 0,02 |
| Partido Carlista (PC) | 20 | 0,02 |
| Por una Europa de los Trabajadores y los Pueblos (PCPE-LI) | 20 | 0,02 |
| Salamanca, Zamora, León (PREPAL) | 18 | 0,01 |
| Falange Auténtica (FA) | 14 | 0,01 |
| Candidatura D'Unitat Popular (CUP) | 13 | 0,01 |
| Nos- Unidade Popular (NOS-UP) | 13 | 0,01 |
| Coalición Liberal (CL) | 11 | 0,01 |
| Estat Catalá (EC) | 9 | 0,01 |
| Unión Centrista Liberal (UCL) | 4 | 0,00 |

FUENTE: Ministerio del Interior.

NOTA: El porcentaje de votos en blanco y de votos a candidaturas se calculan en relación a los votos válidos. El resto, respecto al total de votantes.

16 ELECCIONES

16.5 ELECCIONES AL PARLAMENTO EUROPEO EN LA RIOJA. 07-6-2009

| | Votos | Porcentaje |
|--|---------|------------|
| Total votantes | 121.475 | 100,00 |
| Votos válidos | 120.569 | 99,25 |
| Votos a candidaturas | 118.858 | 98,58 |
| Votos en blanco | 1.711 | 1,42 |
| Votos nulos | 906 | 0,75 |
| Partido Popular (PP) | 61.098 | 50,67 |
| Partido Socialista Obrero Español (PSOE) | 48.898 | 40,56 |
| Unión Progreso y Democracia (UPYD) | 3.593 | 2,98 |
| Izquierda Unida: La Izquierda (IU-ICV-EUIA) | 2.251 | 1,87 |
| Los Verdes-Grupo Verde Europeo (LV-GVE) | 560 | 0,46 |
| Los Verdes-(Europa de los Pueblos-Verdes) (LV) | 399 | 0,33 |
| Iniciativa Internacionalista - La Solidaridad Entre los Pueblos (II) | 228 | 0,19 |
| Partido Antitaurino contra el Maltrato Animal (PACMA) | 225 | 0,19 |
| Partido Obrero Socialista Internacionalista (POSI) | 182 | 0,15 |
| Por un Mundo Más Justo (PUM+J) | 163 | 0,14 |
| Partido Comunista de los Pueblos de España (PCPE) | 152 | 0,13 |
| Alternativa Española (AES) | 130 | 0,11 |
| Coalición por Europa (CEU) | 126 | 0,10 |
| Libertas-Ciudadanos de España (LIBERTAS) | 104 | 0,09 |
| Centro Democrático y Social (CDS) | 99 | 0,08 |
| Democracia Nacional (DN) | 84 | 0,07 |
| Partido Familia y Vida (PFYV) | 73 | 0,06 |
| Falange Española de las JONS (FE DE LAS J) | 71 | 0,06 |
| Iniciativa Feminista (IF) | 54 | 0,04 |
| Frente Nacional (FN) | 44 | 0,04 |
| Izquierda Anticapitalista-Revolta Global (IZAN-RG) | 44 | 0,04 |
| Falange Auténtica (FA) | 40 | 0,03 |
| Partido Humanista (PH) | 39 | 0,03 |
| Movimiento Social Republicano (MSR) | 34 | 0,03 |
| Centro Democrático Liberal (CDL) | 24 | 0,02 |
| Salamanca-Zamora-León (PREPAL) | 22 | 0,02 |
| Extremadura Unida (EXTREMADURA) | 20 | 0,02 |
| Partit Republicà Català (RC) | 18 | 0,01 |
| Unificación Comunista de España (UCE) | 17 | 0,01 |
| Solidaridad y Autogestión Internacionalista (SAIN) | 15 | 0,01 |
| Partido Socialista de Andalucía (PSA) | 14 | 0,01 |
| Andecha Astur (AA) | 11 | 0,01 |
| Unida Nacionalista Asturiana (UNA) | 10 | 0,01 |
| Unión Centrista Liberal (UCL) | 10 | 0,01 |
| Unió Valenciana (UV) | 6 | 0,00 |

FUENTE: Ministerio del Interior.

NOTA: Los votos en blanco y los votos a candidaturas se calculan en relación a los votos válidos. El resto, respecto al total de votantes.



17. INDICADORES SOCIOECONÓMICOS REGIONALES

Nota: En este capítulo se han incluido datos por comunidades autónomas de temas tratados con mayor detalle para La Rioja en capítulos anteriores, por lo que, en caso de duda, se remite a las definiciones de dichos capítulos. Se recogen, por tanto, sólo los conceptos más específicos del capítulo.

Conceptos

Población de derecho. La componen todas las personas con residencia en el municipio, ya sean residentes presentes o residentes ausentes en el momento censal.

Inmigración interior. La procedencia es otro municipio del territorio nacional.

Emigración interior. El destino es un municipio del territorio nacional.

Crecimiento vegetativo. Indica el aumento o disminución de población, producidos como resultado de la diferencia entre el número de nacimientos y de defunciones en un periodo determinado.

Población Activa. Son las personas de 16 o más años que durante la semana de referencia suministran mano de obra para la producción de bienes y servicios económicos (ocupados) o que están disponibles y hacen gestiones para incorporarse a dicha producción (parados).

Población Ocupada. Son las personas de 16 o más años que durante la semana de referencia han estado trabajando al menos una hora, a cambio de una retribución (salario, jornal, beneficio empresarial, etcétera) en dinero o especie. También son ocupados quienes teniendo trabajo han estado temporalmente ausentes del mismo por enfermedad, vacaciones, etcétera.

Población Parada. Se considera “parada” a la persona de 16 y más años que está sin trabajo, disponible para trabajar y que está buscando activamente empleo. Son también parados quienes no tienen trabajo y no lo buscan porque ya han encontrado uno, siempre que estén disponibles para incorporarse a él.

Tasa de actividad. Porcentaje de activos respecto de la población total mayor de 16 años.

Tasa de paro. Porcentaje de parados respecto de la población activa.

Demanda de empleo. Solicitud de empleo presentada en las oficinas del Servicio Riojano de Empleo, por quienes desean trabajar por cuenta ajena. El concepto incluye todas las solicitudes de primer empleo, de trabajadores que han quedado en paro, o de no parados.

Paro registrado. El concepto de “paro registrado” se refiere, según la Orden de 11 de marzo de 1985 del Ministerio de Trabajo y Seguridad Social, a las demandas de empleo pendientes de satisfacer el último día del mes en las Oficinas Públicas de Empleo, excluyéndose las correspondientes a las “Demandas pendientes no incluidas en el paro registrado”.

Valor Añadido Bruto (VAB) a precios de mercado. Es el saldo de la cuenta de producción, es decir, se obtiene por diferencia entre la producción de bienes y servicios y el consumo intermedio. Estará referido en cada caso al tipo de rama de actividad o de sector institucional para el que se elabore la cuenta de producción.

Producto Interior Bruto (PIB) a precios de mercado. Es igual al Valor Añadido Bruto a precios de mercado más los impuestos menos las subvenciones sobre los productos.

Producto interior bruto (PIB) a valores de paridad de poder adquisitivo (PPA) per cápita. Es la suma de todos los bienes y servicios finales producidos por un país en un año, dividido por la población promedio del mismo año.

Paridad del poder adquisitivo (PPA). Es un indicador económico para comparar de una manera realista el nivel de vida entre distintos países, atendiendo al producto interior bruto per cápita en términos del coste de vida en cada país.

Índice de Precios de Consumo (IPC). El Índice de Precios de Consumo (IPC) es una medida estadística de la evolución de los precios de los bienes y servicios que consume la población residente en viviendas familiares en España.

DIRCE. El Directorio Central de Empresas (DIRCE) reúne en un sistema de información único, a todas las empresas españolas y a sus unidades locales ubicadas en el territorio nacional.

Tecnologías de la información y la comunicación (TIC). Es un conjunto de herramientas, soportes y canales para el tratamiento y acceso a la información, para dar forma, registrar, almacenar y difundir contenidos digitalizados.

Parque de vehículos. Incluye los automóviles, motos, furgonetas y camiones, autobuses, tractores industriales y los clasificados como “otros vehículos”. No se incluyen los vehículos agrícolas (tractores, cosechadoras, etc).

Tasa de cobertura. Porcentaje de las exportaciones sobre las importaciones.

Índice de Producción Industrial (IPI). Es un indicador de carácter coyuntural, que trata de medir la evolución experimentada por el volumen del Valor Añadido Bruto a coste de factores del sector industrial.

Indicadores de Actividad del Sector Servicios (IASS). Tienen como objetivo medir la evolución a corto plazo de la actividad de las empresas que operan en el sector servicios en España. Estos indicadores reflejan la evolución del sector servicios a través de dos variables: la cifra de negocios y el empleo. La cifra de negocios comprende los importes facturados por la empresa por la prestación de servicios y venta de bienes (que son objeto del tráfico de la empresa). Se contabilizan incluyendo los impuestos que gravan los bienes y servicios con la excepción del IVA repercutido al cliente. El personal ocupado está constituido por los empleados no remunerados (propietarios que trabajan activamente en la empresa) y los empleados asalariados, tanto fijos como eventuales.

Índice de Comercio al por Menor (ICM). Tiene como objetivo conocer la evolución de las ventas y el empleo en el sector del comercio minorista en España. Las ventas brutas son el total facturado por la empresa en concepto de productos vendidos en el ejercicio de su actividad incluido el IVA. El número de ocupados está formado por el número total de personas que trabajan en la empresa en una fecha determinada contribuyendo a la producción de bienes y servicios. Incluye tanto el personal remunerado como el no remunerado.

17.1 INDICADORES SOCIOECONÓMICOS REGIONALES. DEMOGRAFÍA Y POBLACIÓN**17.1.1 POBLACIÓN, DENSIDAD Y MIGRACIONES INTERIORES. AÑO 2012***Unidades: Número de personas*

| | Población de derecho | | | Densidad de población | Migraciones interiores | | |
|----------------------|----------------------|------------|------------|-----------------------|------------------------|-------------|---------------|
| | Total | Hombres | Mujeres | | Emigración | Inmigración | Saldo/1000 h. |
| ESPAÑA | 47.265.321 | 23.298.356 | 23.966.965 | 93,4 | 1.586.075 | 1.586.075 | |
| Andalucía | 8.449.985 | 4.180.285 | 4.269.700 | 96,5 | 230.181 | 223.754 | -0,761 |
| Aragón | 1.349.467 | 671.898 | 677.569 | 28,3 | 35.932 | 35.453 | -0,355 |
| Asturias | 1.077.360 | 516.420 | 560.940 | 101,6 | 26.301 | 25.323 | -0,908 |
| I. Baleares | 1.119.439 | 560.091 | 559.348 | 224,3 | 51.360 | 55.444 | 3,648 |
| Canarias | 2.118.344 | 1.056.240 | 1.062.104 | 284,5 | 87.769 | 91.610 | 1,813 |
| Cantabria | 593.861 | 289.999 | 303.862 | 111,5 | 21.985 | 21.456 | -0,891 |
| Castilla y León | 2.546.078 | 1.261.141 | 1.284.937 | 27,0 | 81.412 | 73.417 | -3,140 |
| Castilla - La Mancha | 2.121.888 | 1.069.648 | 1.052.240 | 26,7 | 85.060 | 76.857 | -3,866 |
| Cataluña | 7.570.908 | 3.741.628 | 3.829.280 | 235,9 | 308.972 | 305.317 | -0,483 |
| C. Valenciana | 5.129.266 | 2.546.404 | 2.582.862 | 220,6 | 171.865 | 170.883 | -0,191 |
| Extremadura | 1.108.130 | 550.324 | 557.806 | 26,6 | 27.089 | 25.686 | -1,266 |
| Galicia | 2.781.498 | 1.343.328 | 1.438.170 | 94,1 | 80.591 | 81.405 | 0,293 |
| Madrid | 6.498.560 | 3.130.241 | 3.368.319 | 809,5 | 233.764 | 249.150 | 2,368 |
| Murcia | 1.474.449 | 742.727 | 731.722 | 130,3 | 38.852 | 39.336 | 0,328 |
| Navarra | 644.566 | 321.453 | 323.113 | 62,0 | 25.096 | 25.884 | 1,223 |
| País Vasco | 2.193.093 | 1.070.438 | 1.122.655 | 303,3 | 63.848 | 67.824 | 1,813 |
| La Rioja | 323.609 | 161.574 | 162.035 | 64,1 | 10.649 | 10.428 | -0,683 |
| Ceuta | 84.018 | 42.948 | 41.070 | 4.313,7 | 2.554 | 2.396 | -1,881 |
| Melilla | 80.802 | 41.569 | 39.233 | 6.024,0 | 2.795 | 4.452 | 20,507 |

FUENTE: Revisión Padronal a 1-1-2012 y Estadística de Variaciones Residenciales 2012. INE.

17.1 INDICADORES SOCIOECONÓMICOS REGIONALES. DEMOGRAFÍA Y POBLACIÓN

G.17.1 Densidad de población. Año 2012

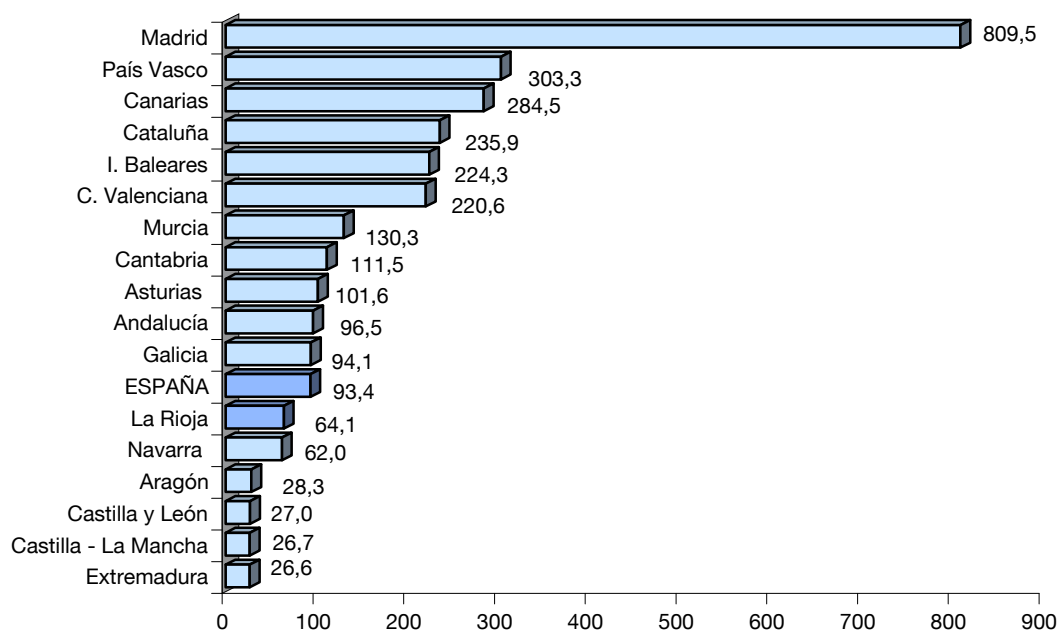

G.17.2 Saldo migratorio interior por 1.000 habitantes. Año 2012

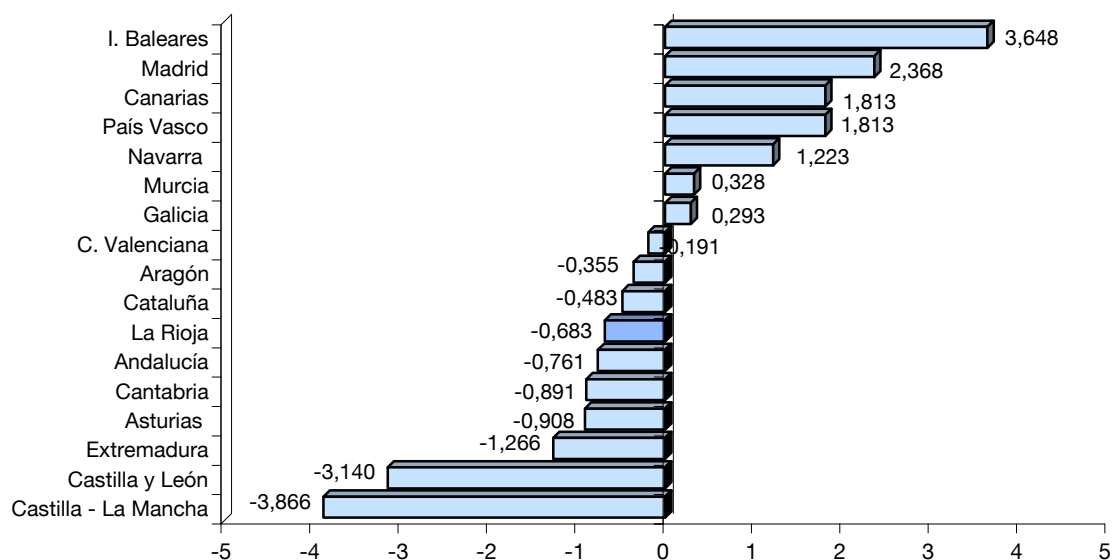

17.1 INDICADORES SOCIOECONÓMICOS REGIONALES. DEMOGRAFÍA Y POBLACIÓN

17.1.2 INMIGRACIONES PROCEDENTES DEL EXTRANJERO

Unidades: Número de personas

| | 2009 | | 2010 | | 2011 | | 2012 | |
|----------------------|-----------|------------|-----------|------------|-----------|------------|-----------|------------|
| | Españoles | Extranjer. | Españoles | Extranjer. | Españoles | Extranjer. | Españoles | Extranjer. |
| ESPAÑA | 29.635 | 469.342 | 33.109 | 431.334 | 38.404 | 416.282 | 34.405 | 336.110 |
| Andalucía | 2.991 | 60.814 | 3.098 | 56.468 | 3.758 | 53.672 | 3.409 | 45.488 |
| Aragón | 533 | 12.739 | 488 | 11.323 | 687 | 10.371 | 541 | 7.279 |
| Asturias | 742 | 5.715 | 853 | 5.308 | 898 | 4.909 | 745 | 3.645 |
| I. Baleares | 596 | 16.905 | 638 | 13.035 | 839 | 13.179 | 968 | 12.621 |
| Canarias | 2.458 | 21.865 | 3.318 | 20.422 | 3.915 | 20.765 | 3.359 | 20.360 |
| Cantabria | 308 | 4.304 | 329 | 3.269 | 388 | 3.155 | 378 | 2.293 |
| Castilla y León | 1.089 | 14.455 | 1.080 | 13.195 | 1.384 | 11.577 | 1.080 | 8.066 |
| Castilla - La Mancha | 577 | 18.325 | 586 | 15.797 | 655 | 14.419 | 645 | 9.189 |
| Cataluña | 5.240 | 120.012 | 5.738 | 118.756 | 6.456 | 111.690 | 5.802 | 86.823 |
| C. Valenciana | 2.410 | 55.294 | 3.023 | 55.505 | 3.261 | 53.434 | 2.950 | 42.284 |
| Extremadura | 249 | 3.939 | 261 | 3.418 | 372 | 3.369 | 283 | 2.319 |
| Galicia | 3.232 | 11.903 | 3.298 | 10.580 | 3.708 | 10.139 | 3.065 | 7.257 |
| Madrid | 6.896 | 80.752 | 7.980 | 65.410 | 9.220 | 67.504 | 8.445 | 59.484 |
| Murcia | 510 | 15.506 | 504 | 11.728 | 623 | 10.926 | 526 | 9.139 |
| Navarra | 328 | 5.817 | 367 | 5.184 | 424 | 5.105 | 418 | 3.999 |
| País Vasco | 1.202 | 16.375 | 1.254 | 16.519 | 1.425 | 16.953 | 1.400 | 12.492 |
| La Rioja | 88 | 3.335 | 105 | 3.787 | 125 | 3.159 | 109 | 1.977 |
| Ceuta-Melilla | 186 | 1.287 | 189 | 1.630 | 266 | 1.956 | 282 | 1.395 |

FUENTE: Estadística de Variaciones Residenciales. INE.

17.1 INDICADORES SOCIOECONÓMICOS REGIONALES. DEMOGRAFÍA Y POBLACIÓN**17.1.3 MOVIMIENTO NATURAL DE LA POBLACIÓN. AÑO 2011***Unidades: Número de personas (excepto crecimiento vegetativo)*

| | Matrimonios | Nacimientos | Defunciones | Defunciones de menores de 1 año | Crecimiento veget. por 1000 habitantes |
|----------------------|-------------|-------------|-------------|---------------------------------|--|
| ESPAÑA | 163.338 | 471.999 | 387.911 | 1.505 | 1,81 |
| Andalucía | 28.296 | 89.552 | 65.702 | 337 | 2,86 |
| Aragón | 4.315 | 12.610 | 13.553 | 57 | -0,70 |
| Asturias | 3.930 | 7.782 | 12.678 | 43 | -4,55 |
| I. Baleares | 4.075 | 11.265 | 7.668 | 40 | 3,28 |
| Canarias | 5.635 | 17.423 | 13.565 | 64 | 1,86 |
| Cantabria | 2.211 | 5.344 | 5.606 | 10 | -0,44 |
| Castilla y León | 7.668 | 19.862 | 27.075 | 74 | -2,84 |
| Castilla - La Mancha | 7.207 | 21.364 | 18.053 | 53 | 1,57 |
| Cataluña | 26.633 | 81.247 | 60.188 | 220 | 2,81 |
| C. Valenciana | 16.870 | 49.446 | 40.788 | 140 | 1,73 |
| Extremadura | 3.548 | 9.938 | 10.584 | 36 | -0,59 |
| Galicia | 9.256 | 21.594 | 29.879 | 55 | -2,99 |
| Madrid | 25.035 | 72.023 | 41.614 | 199 | 4,74 |
| Murcia | 4.727 | 17.408 | 10.197 | 57 | 4,94 |
| Navarra | 2.242 | 6.747 | 5.158 | 11 | 2,49 |
| País Vasco | 8.211 | 21.155 | 19.832 | 58 | 0,61 |
| La Rioja | 1.091 | 3.172 | 2.885 | 15 | 0,89 |
| Ceuta | 448 | 1.166 | 515 | 6 | 7,85 |
| Melilla | 326 | 1.455 | 477 | 2 | 12,20 |
| Extranjero | 1.614 | 1.446 | 1.894 | 28 | |

FUENTE: Movimiento Natural de la Población. INE.

17.2 INDICADORES SOCIOECONÓMICOS REGIONALES. MERCADO DE TRABAJO

17.2.1 ENCUESTA DE POBLACIÓN ACTIVA. 4º TRIMESTRE DE 2012

Unidades: Miles de personas (excepto tasas actividad y paro)

| | Pobl. Mayor de 16 años | Población Activa | Población Ocupada | Población Parada | Tasa actividad | Tasa de paro |
|----------------------|------------------------|------------------|-------------------|------------------|----------------|--------------|
| ESPAÑA | 38.333,0 | 22.922,4 | 16.957,1 | 5.965,4 | 59,80 | 26,02 |
| Andalucía | 6.799,6 | 4.022,5 | 2.580,0 | 1.442,6 | 59,16 | 35,86 |
| Aragón | 1.101,5 | 657,4 | 535,5 | 121,9 | 59,69 | 18,55 |
| Asturias | 917,4 | 480,4 | 366,2 | 114,1 | 52,37 | 23,76 |
| I. Baleares | 912,2 | 593,1 | 449,0 | 144,1 | 65,02 | 24,30 |
| Canarias | 1.781,3 | 1.117,6 | 749,2 | 368,4 | 62,74 | 32,96 |
| Cantabria | 490,4 | 278,5 | 225,0 | 53,5 | 56,79 | 19,22 |
| Castilla y León | 2.114,0 | 1.159,9 | 919,1 | 240,8 | 54,87 | 20,76 |
| Castilla - La Mancha | 1.692,5 | 987,7 | 691,2 | 296,5 | 58,36 | 30,02 |
| Cataluña | 5.981,4 | 3.696,6 | 2.811,4 | 885,1 | 61,80 | 23,94 |
| C. Valenciana | 4.166,1 | 2.492,0 | 1.791,8 | 700,2 | 59,82 | 28,10 |
| Extremadura | 906,5 | 509,9 | 336,2 | 173,6 | 56,24 | 34,06 |
| Galicia | 2.360,4 | 1.303,3 | 1.026,0 | 277,4 | 55,22 | 21,28 |
| Madrid | 5.247,6 | 3.347,4 | 2.682,0 | 665,3 | 63,79 | 19,88 |
| Murcia | 1.188,3 | 732,0 | 515,5 | 216,6 | 61,60 | 29,59 |
| Navarra | 511,9 | 306,9 | 254,2 | 52,6 | 59,95 | 17,15 |
| País Vasco | 1.784,5 | 1.022,2 | 859,4 | 162,8 | 57,28 | 15,93 |
| La Rioja | 258,2 | 149,5 | 121,5 | 28,0 | 57,89 | 18,73 |
| Ceuta | 60,4 | 33,4 | 20,8 | 12,6 | 55,24 | 37,84 |
| Melilla | 58,7 | 32,2 | 23,1 | 9,1 | 54,79 | 28,31 |

FUENTE: Encuesta de Población Activa. Principales Resultados (metodología 2005). INE.

NOTA: Los resultados de Ceuta y Melilla deben tomarse con precaución porque pueden estar afectados por grandes errores de muestreo.

G.17.3 Tasas de Actividad y Paro de la EPA. 4º trimestre 2012

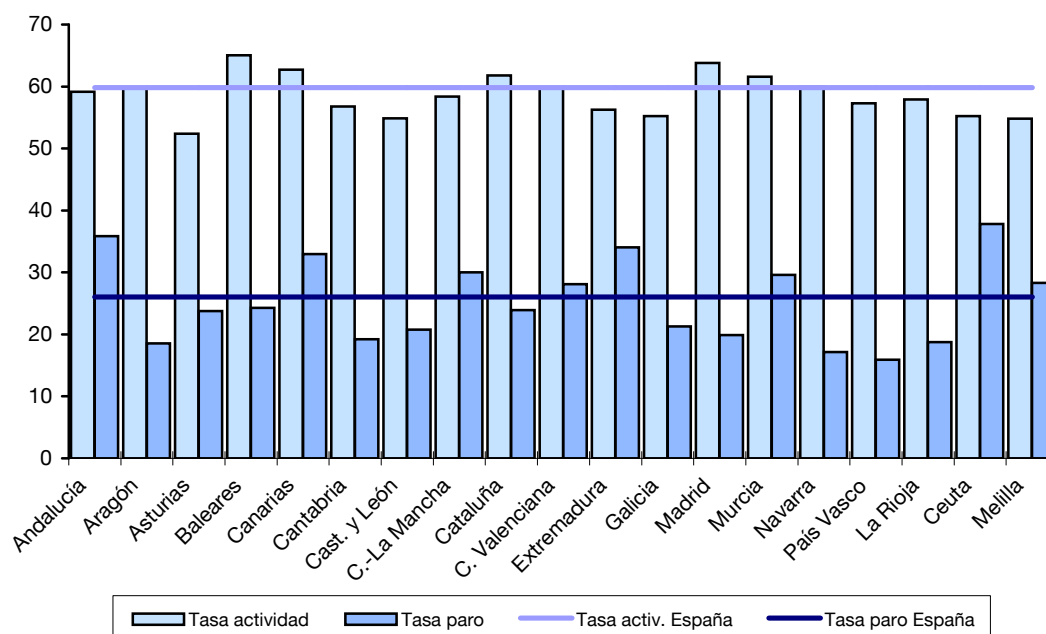

17.2 INDICADORES SOCIOECONÓMICOS REGIONALES. MERCADO DE TRABAJO

17.2.2 POBLACIÓN ACTIVA, OCUPADA Y PARADA POR SECTORES ECONÓMICOS. DISTRIBUCIÓN PORCENTUAL. 4º TRIMESTRE DE 2012

| | Activa | | | | | Ocupada | | | | Parada | | | | |
|----------------------|--------|--------|--------|-------|----------|---------|--------|--------|-------|--------|--------|--------|-------|----------|
| | Agric. | Indus. | Const. | Serv. | Otros(1) | Agric. | Indus. | Const. | Serv. | Agric. | Indus. | Const. | Serv. | Otros(1) |
| ESPAÑA | 4,6 | 11,7 | 6,4 | 63,1 | 14,3 | 4,6 | 14,1 | 6,3 | 75,0 | 4,5 | 4,9 | 6,5 | 29,1 | 55,0 |
| Andalucía | 9,3 | 6,7 | 5,5 | 59,7 | 18,8 | 9,0 | 8,8 | 5,2 | 77,0 | 10,0 | 3,0 | 5,8 | 28,7 | 52,4 |
| Aragón | 5,8 | 15,8 | 6,8 | 61,2 | 10,3 | 6,2 | 18,2 | 6,9 | 68,8 | 4,0 | 5,5 | 6,8 | 28,1 | 55,6 |
| Asturias | 3,7 | 13,0 | 7,5 | 63,4 | 12,4 | 4,5 | 14,8 | 8,1 | 72,5 | 0,9 | 7,1 | 5,7 | 34,3 | 52,1 |
| I. Baleares | 1,0 | 5,9 | 7,6 | 73,7 | 11,8 | 1,1 | 7,2 | 8,1 | 83,6 | 0,7 | 1,9 | 6,2 | 42,7 | 48,6 |
| Canarias | 2,9 | 4,2 | 6,3 | 67,1 | 19,6 | 3,1 | 5,3 | 6,4 | 85,1 | 2,3 | 1,9 | 5,9 | 30,5 | 59,3 |
| Cantabria | 2,6 | 14,0 | 7,3 | 65,4 | 10,7 | 3,2 | 15,8 | 7,0 | 74,0 | 0,2 | 6,5 | 8,2 | 29,3 | 55,7 |
| Castilla y León | 6,7 | 14,1 | 7,9 | 59,6 | 11,6 | 7,7 | 16,2 | 8,3 | 67,8 | 3,1 | 6,3 | 6,4 | 28,2 | 55,9 |
| Castilla - La Mancha | 6,9 | 13,5 | 8,4 | 54,3 | 17,0 | 7,4 | 16,7 | 8,7 | 67,2 | 5,7 | 6,0 | 7,6 | 24,2 | 56,5 |
| Cataluña | 1,7 | 15,8 | 6,0 | 62,4 | 14,1 | 1,8 | 18,5 | 6,0 | 73,7 | 1,3 | 7,2 | 5,9 | 26,6 | 59,1 |
| C. Valenciana | 3,6 | 14,0 | 6,6 | 59,7 | 16,1 | 4,2 | 17,0 | 6,7 | 72,2 | 2,2 | 6,5 | 6,3 | 27,7 | 57,2 |
| Extremadura | 11,3 | 9,0 | 7,8 | 55,1 | 16,8 | 11,4 | 11,1 | 8,0 | 69,5 | 11,2 | 5,1 | 7,4 | 27,1 | 49,3 |
| Galicia | 6,3 | 13,4 | 7,2 | 61,0 | 12,2 | 7,5 | 15,5 | 7,2 | 69,7 | 1,8 | 5,5 | 7,1 | 28,5 | 57,1 |
| Madrid | 0,3 | 8,8 | 5,5 | 74,9 | 10,4 | 0,2 | 10,2 | 4,8 | 84,8 | 0,7 | 3,5 | 8,1 | 35,2 | 52,5 |
| Murcia | 12,7 | 11,0 | 6,7 | 54,4 | 15,2 | 13,5 | 13,8 | 6,6 | 66,2 | 10,9 | 4,5 | 6,7 | 26,5 | 51,4 |
| Navarra | 3,5 | 23,2 | 7,0 | 57,2 | 9,1 | 3,9 | 25,2 | 6,9 | 64,0 | 1,9 | 13,5 | 7,6 | 24,1 | 53,0 |
| País Vasco | 1,2 | 18,3 | 6,0 | 65,7 | 8,8 | 1,4 | 20,3 | 5,9 | 72,4 | 0,4 | 8,1 | 6,1 | 30,2 | 55,2 |
| La Rioja | 6,0 | 22,1 | 8,3 | 54,3 | 9,3 | 6,5 | 24,7 | 7,9 | 60,9 | 3,6 | 10,7 | 10,4 | 25,7 | 49,6 |
| Ceuta | 0,6 | 3,2 | 4,7 | 64,0 | 27,5 | 0,0 | 4,2 | 6,5 | 89,3 | 1,6 | 1,6 | 1,6 | 22,2 | 73,0 |
| Melilla | 0,0 | 1,8 | 9,8 | 70,9 | 17,6 | 0,0 | 2,4 | 7,4 | 90,1 | 0,0 | 0,0 | 15,4 | 22,0 | 62,6 |

FUENTE: Encuesta de Población Activa. Principales Resultados (metodología 2005). INE.

(1): Parados que buscan su primer empleo o han dejado su último empleo hace más de un año.

NOTAS: Los parados que han dejado su último empleo hace 12 meses o menos, se clasifican por el sector económico correspondiente a dicho empleo.

Los resultados de Ceuta y Melilla deben tomarse con precaución porque pueden estar afectados por grandes errores de muestreo.

17.2 INDICADORES SOCIOECONÓMICOS REGIONALES. MERCADO DE TRABAJO

G.17.4 Distribución porcentual de la población activa. 4º trimestre 2012

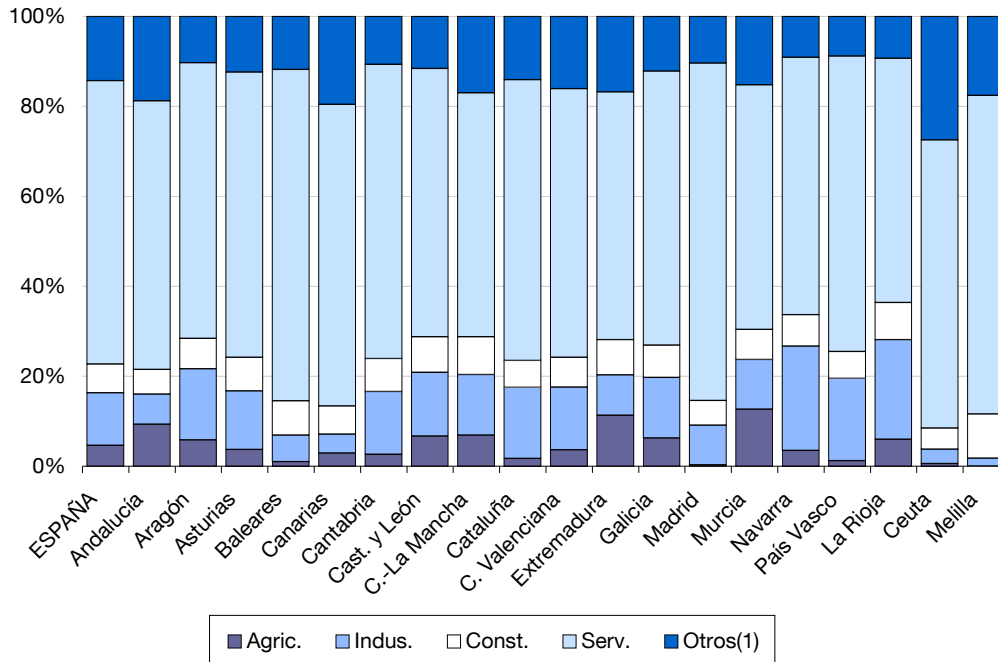

G.17.5 Distribución porcentual de la población parada. 4º trimestre 2012

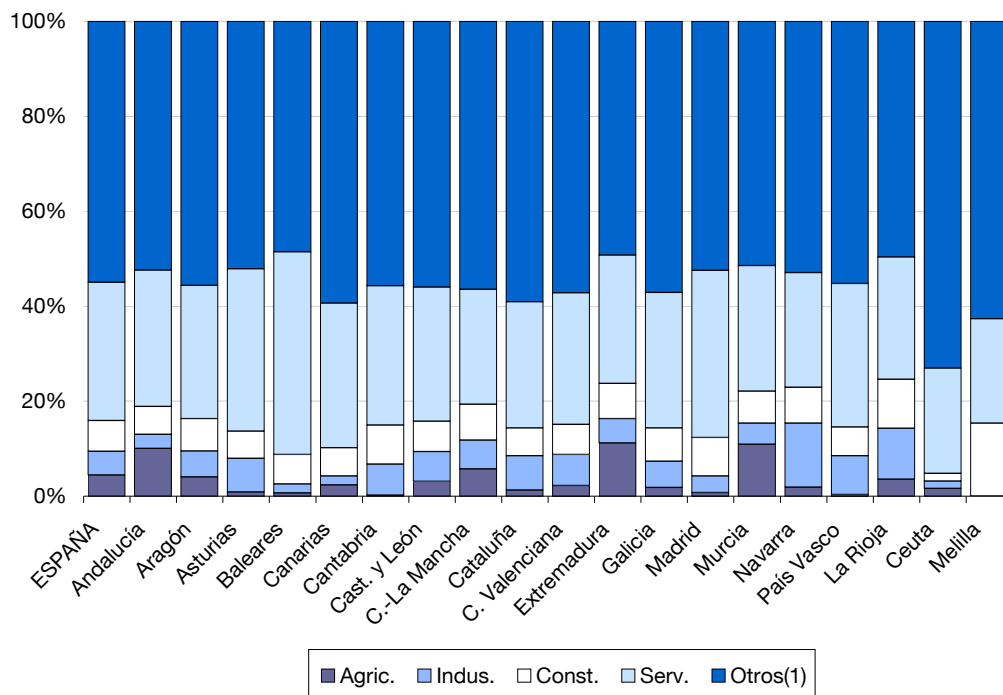

17.2 INDICADORES SOCIOECONÓMICOS REGIONALES. MERCADO DE TRABAJO**17.2.3 OFERTAS, DEMANDAS, CONTRATOS Y PARO REGISTRADO. AÑO 2012***Unidades: Número de personas*

| | Ofertas | | Demandas | | Contratos | Paro registrado |
|----------------------|------------|-------------|------------|-----------|------------|-----------------|
| | Pendientes | Registradas | Pendientes | Altas | | |
| ESPAÑA | 184.355 | 338.763 | 1.563.192 | 8.943.480 | 14.240.991 | 4.720.404 |
| Andalucía | 33.627 | 115.535 | 483.594 | 2.429.030 | 3.435.229 | 1.050.638 |
| Aragón | 1.541 | 12.062 | 43.650 | 230.698 | 397.148 | 107.686 |
| Asturias | 1.087 | 8.118 | 33.523 | 178.902 | 254.183 | 98.792 |
| I. Baleares | 791 | 4.000 | 41.365 | 209.528 | 325.182 | 87.544 |
| Canarias | 5.467 | 13.789 | 43.127 | 384.782 | 539.000 | 286.521 |
| Cantabria | 462 | 4.296 | 16.823 | 101.399 | 155.420 | 52.398 |
| Castilla y León | 1.488 | 12.725 | 58.037 | 386.949 | 550.790 | 249.015 |
| Castilla - La Mancha | 33.672 | 8.749 | 57.838 | 415.808 | 618.520 | 227.383 |
| Cataluña | 11.149 | 18.416 | 207.599 | 1.153.811 | 2.127.925 | 634.260 |
| C. Valenciana | 19.141 | 17.156 | 156.416 | 987.863 | 1.303.080 | 570.172 |
| Extremadura | 7.453 | 52.847 | 68.139 | 358.583 | 482.994 | 139.944 |
| Galicia | 56.360 | 16.301 | 78.208 | 466.042 | 693.365 | 270.515 |
| Madrid | 2.151 | 22.641 | 131.077 | 856.985 | 1.712.231 | 532.063 |
| Murcia | 1.034 | 8.127 | 50.003 | 253.966 | 578.353 | 149.940 |
| Navarra | 518 | 3.783 | 17.181 | 112.046 | 215.423 | 50.376 |
| País Vasco | 5.821 | 14.532 | 63.735 | 331.686 | 703.834 | 162.359 |
| La Rioja | 118 | 1.580 | 7.149 | 58.988 | 105.314 | 26.417 |
| Ceuta | 1.342 | 2.601 | 2.637 | 11.966 | 15.871 | 12.403 |
| Melilla | 961 | 1.180 | 3.090 | 14.448 | 17.649 | 11.979 |
| Extranjeros | 172 | 325 | - | - | 9.480 | - |

*FUENTE: Anuario de Estadísticas 2012. Ministerio de Empleo y Seguridad Social.**NOTA: Los datos de "demandas de empleo pendientes" y "paro registrado" son medias anuales.*

17.3 INDICADORES SOCIOECONÓMICOS REGIONALES. MACROMAGNITUDES

17.3.1 PIB A PRECIOS DE MERCADO (PRECIOS CORRIENTES)

Unidades: Miles de euros

| | PIBpm (precios corrientes) | | | | % Variac. volumen / año ant. | | | Crec. medio 2012(1ªE) / 2008 |
|----------------------|----------------------------|---------------|---------------|---------------|------------------------------|----------|------------|------------------------------------|
| | 2009 (P) | 2010 (P) | 2011 (A) | 2012 (1ªE) | 2010 (P) | 2011 (A) | 2012 (1ªE) | |
| ESPAÑA | 1.048.060.000 | 1.048.883.000 | 1.063.355.000 | 1.051.204.000 | -0,3 | 0,4 | -1,4 | -1,3 |
| Andalucía | 142.895.966 | 142.521.770 | 143.383.281 | 140.756.636 | -1,5 | 0,0 | -1,7 | -1,7 |
| Aragón | 33.153.231 | 33.262.734 | 33.892.079 | 33.505.988 | 0,0 | 0,3 | -1,5 | -1,3 |
| Asturias | 22.355.194 | 22.420.401 | 22.621.149 | 22.070.878 | -0,6 | -0,1 | -2,5 | -2,1 |
| I. Baleares | 26.161.548 | 25.963.703 | 26.633.478 | 26.767.227 | -1,4 | 1,6 | -0,3 | -1,0 |
| Canarias | 40.381.355 | 40.790.040 | 41.860.330 | 41.502.601 | 0,5 | 1,7 | -1,0 | -0,8 |
| Cantabria | 12.737.226 | 12.831.984 | 13.115.868 | 12.912.894 | -0,5 | 0,5 | -1,3 | -1,3 |
| Castilla y León | 54.754.713 | 54.891.141 | 55.845.913 | 55.020.612 | -0,2 | 1,1 | -1,8 | -0,9 |
| Castilla - La Mancha | 37.495.919 | 37.003.762 | 37.134.601 | 36.163.447 | -1,6 | -0,4 | -3,0 | -2,2 |
| Cataluña | 193.251.541 | 194.996.064 | 198.908.416 | 198.633.405 | 0,4 | 0,6 | -1,0 | -1,0 |
| C. Valenciana | 101.171.547 | 100.563.432 | 101.461.173 | 100.047.287 | -1,0 | -0,2 | -1,5 | -2,2 |
| Extremadura | 17.167.294 | 17.163.949 | 17.082.050 | 16.653.283 | -0,4 | -0,9 | -2,2 | -1,7 |
| Galicia | 55.949.638 | 56.440.891 | 56.841.313 | 56.375.594 | 0,0 | -0,1 | -0,9 | -1,1 |
| Madrid | 190.388.274 | 188.076.436 | 190.156.777 | 188.254.834 | -0,3 | 0,6 | -1,3 | -0,9 |
| Murcia | 27.657.134 | 27.854.629 | 27.857.919 | 27.363.465 | -0,5 | 0,0 | -1,7 | -1,7 |
| Navarra | 17.690.096 | 17.916.127 | 18.459.302 | 18.126.132 | 0,8 | 1,4 | -1,8 | -0,8 |
| País Vasco | 63.276.069 | 64.472.884 | 66.087.992 | 65.261.436 | 1,2 | 0,8 | -1,4 | -0,9 |
| La Rioja | 7.882.071 | 7.955.407 | 8.056.394 | 7.947.558 | 0,0 | 0,9 | -2,1 | -1,5 |
| Ceuta | 1.509.305 | 1.526.199 | 1.529.125 | 1.495.174 | 1,1 | 0,1 | -1,1 | -0,5 |
| Melilla | 1.348.448 | 1.360.032 | 1.356.364 | 1.321.790 | 0,3 | -0,6 | -1,5 | -0,8 |
| Extrarregio | 833.431 | 871.415 | 1.071.476 | 1.023.759 | | | | |

FUENTE: Contabilidad Regional de España, base 2008. INE.

(P): Datos provisionales.

(A): Avance.

(1ªE): Primera estimación.

17.3 INDICADORES SOCIOECONÓMICOS REGIONALES. MACROMAGNITUDES

17.3.2 PIB PER CÁPITA (PRECIOS CORRIENTES)

Unidades: Euros

| | PIB per cápita (precios corrientes) | | | | | % Variación sobre año anterior | | | |
|----------------------|-------------------------------------|----------|----------|----------|------------|--------------------------------|----------|----------|------------|
| | 2008 | 2009 (P) | 2010 (P) | 2011 (A) | 2012 (1ªE) | 2009 (P) | 2010 (P) | 2011 (A) | 2012 (1ªE) |
| ESPAÑA | 23.858 | 22.819 | 22.766 | 23.054 | 22.772 | -4,4 | -0,2 | 1,3 | -1,2 |
| Andalucía | 18.365 | 17.475 | 17.299 | 17.337 | 16.960 | -4,8 | -1,0 | 0,2 | -2,2 |
| Aragón | 26.536 | 25.137 | 25.330 | 25.763 | 25.540 | -5,3 | 0,8 | 1,7 | -0,9 |
| Asturias | 22.350 | 21.147 | 21.209 | 21.451 | 21.035 | -5,4 | 0,3 | 1,1 | -1,9 |
| I. Baleares | 25.634 | 24.337 | 24.039 | 24.378 | 24.393 | -5,1 | -1,2 | 1,4 | 0,1 |
| Canarias | 20.464 | 19.358 | 19.494 | 19.867 | 19.568 | -5,4 | 0,7 | 1,9 | -1,5 |
| Cantabria | 23.114 | 22.041 | 22.160 | 22.680 | 22.341 | -4,6 | 0,5 | 2,3 | -1,5 |
| Castilla y León | 22.538 | 21.809 | 22.001 | 22.484 | 22.289 | -3,2 | 0,9 | 2,2 | -0,9 |
| Castilla - La Mancha | 19.495 | 18.401 | 18.144 | 18.155 | 17.698 | -5,6 | -1,4 | 0,1 | -2,5 |
| Cataluña | 27.620 | 26.516 | 26.635 | 27.236 | 27.248 | -4,0 | 0,4 | 2,3 | 0,0 |
| C. Valenciana | 21.701 | 20.157 | 20.150 | 20.287 | 19.964 | -7,1 | 0,0 | 0,7 | -1,6 |
| Extremadura | 16.327 | 15.881 | 15.857 | 15.771 | 15.394 | -2,7 | -0,2 | -0,5 | -2,4 |
| Galicia | 21.121 | 20.442 | 20.625 | 20.806 | 20.723 | -3,2 | 0,9 | 0,9 | -0,4 |
| Madrid | 30.944 | 30.218 | 29.578 | 29.845 | 29.385 | -2,3 | -2,1 | 0,9 | -1,5 |
| Murcia | 20.340 | 19.046 | 19.003 | 18.933 | 18.520 | -6,4 | -0,2 | -0,4 | -2,2 |
| Navarra | 29.917 | 28.676 | 28.866 | 29.640 | 29.071 | -4,1 | 0,7 | 2,7 | -1,9 |
| País Vasco | 30.947 | 29.642 | 30.156 | 31.058 | 30.829 | -4,2 | 1,7 | 3,0 | -0,7 |
| La Rioja | 26.372 | 24.916 | 25.276 | 25.762 | 25.508 | -5,5 | 1,4 | 1,9 | -1,0 |
| Ceuta | 20.989 | 20.789 | 20.237 | 19.952 | 19.335 | -1,0 | -2,7 | -1,4 | -3,1 |
| Melilla | 19.479 | 19.141 | 18.423 | 18.069 | 16.981 | -1,7 | -3,8 | -1,9 | -6,0 |

FUENTE: Contabilidad Regional de España, base 2008. INE.

(P) = Datos Provisionales.

(1ªE): Primera estimación.

G.17.6 PIB per cápita (precios corrientes). Año 2012 (1ª E)

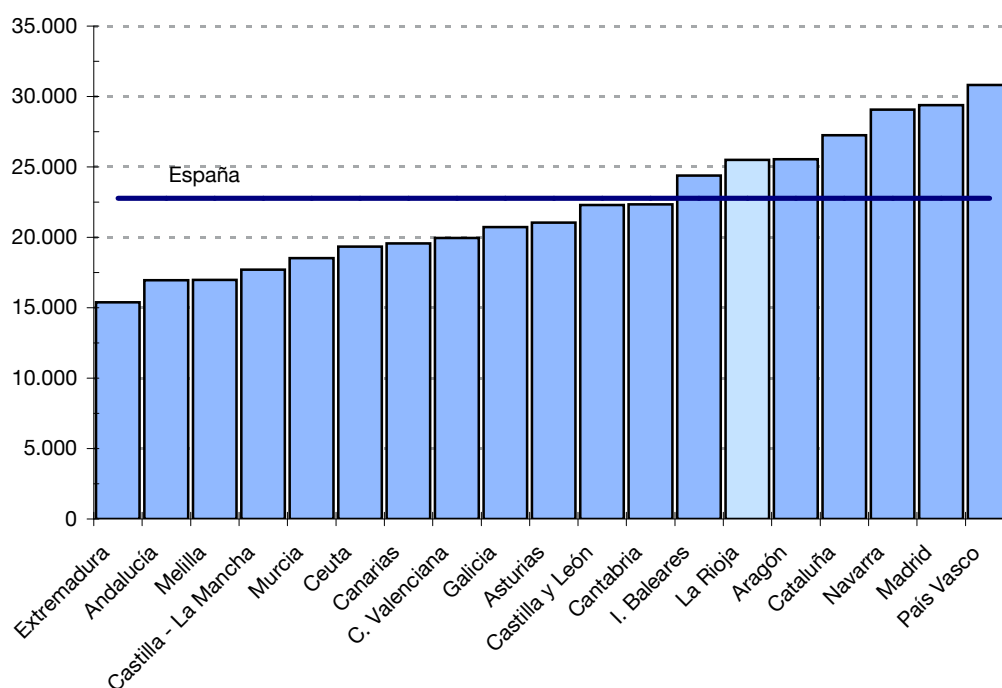

17.3 INDICADORES SOCIOECONÓMICOS REGIONALES. MACROMAGNITUDES

G.17.7 PIB per cápita en las regiones europeas. Año 2010

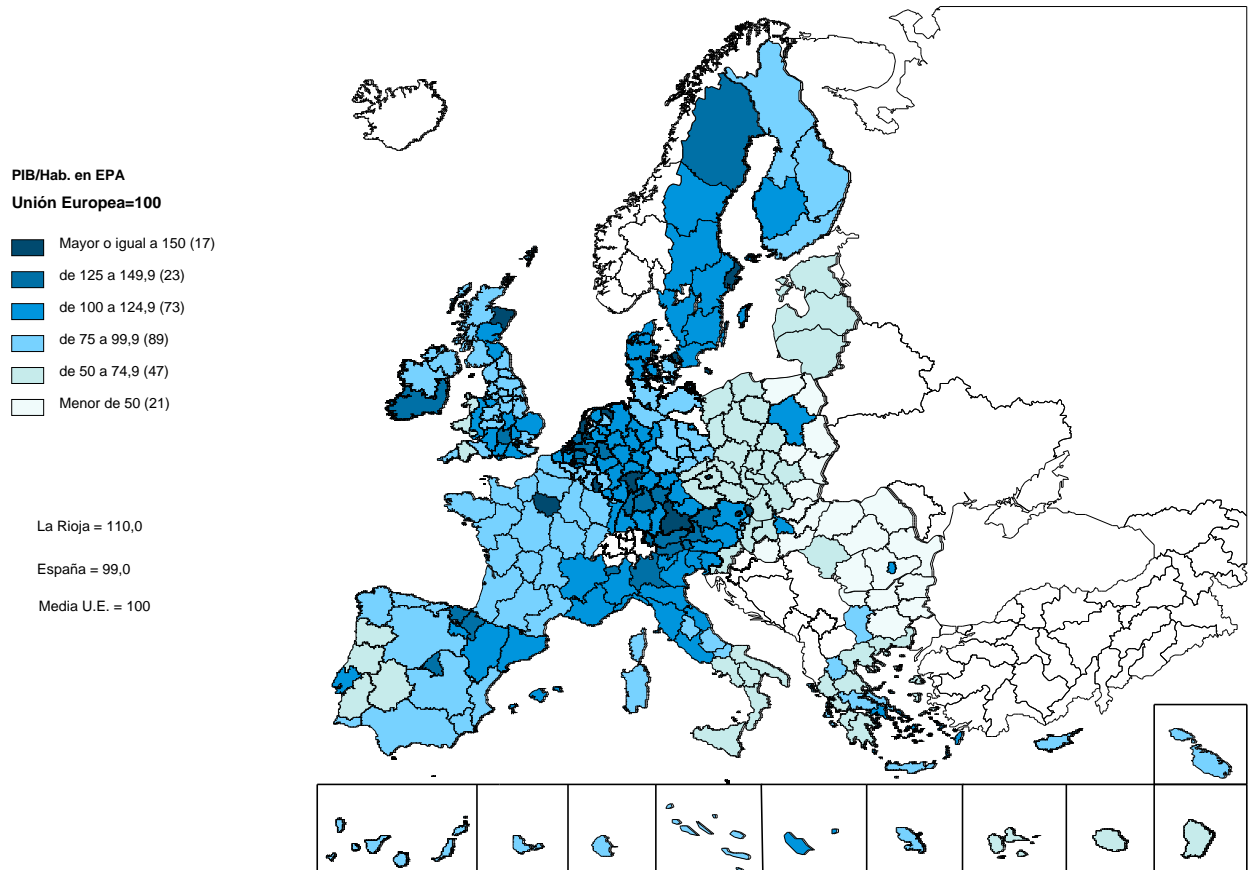

17.3 INDICADORES SOCIOECONÓMICOS REGIONALES. MACROMAGNITUDES

17.3.3 VALOR AÑADIDO BRUTO Y PARTICIPACIÓN POR RAMAS DE ACTIVIDAD. AÑO 2012 (1ªE)

Unidades: Valores absolutos en miles de euros

| | VAB | % Participación / VAB | | | | Imp. netos sobre los productos | PIBpm | Distribución PIBpm (%) |
|----------------------|-------------|-----------------------|-----------|-----------|-----------|--------------------------------|---------------|------------------------|
| | | Agricult. | Industria | Construc. | Servicios | | | |
| ESPAÑA | 964.405.000 | 2,7 | 16,9 | 9,1 | 71,3 | 87.153.000 | 1.051.558.000 | 100,0 |
| Andalucía | 129.134.215 | 4,8 | 12,0 | 9,9 | 73,4 | 11.809.907 | 140.944.122 | 13,4 |
| Aragón | 30.739.364 | 4,6 | 23,2 | 9,9 | 62,3 | 2.768.595 | 33.507.959 | 3,2 |
| Asturias | 20.248.463 | 2,0 | 21,0 | 10,6 | 66,4 | 1.881.710 | 22.130.173 | 2,1 |
| I. Baleares | 24.557.029 | 0,9 | 8,5 | 8,9 | 81,7 | 2.180.816 | 26.737.845 | 2,5 |
| Canarias | 38.075.688 | 1,2 | 8,7 | 8,0 | 82,0 | 3.388.468 | 41.464.156 | 3,9 |
| Cantabria | 11.846.663 | 2,2 | 21,8 | 10,6 | 65,4 | 1.079.068 | 12.925.731 | 1,2 |
| Castilla y León | 50.477.503 | 7,0 | 20,8 | 9,4 | 62,7 | 4.667.957 | 55.145.460 | 5,2 |
| Castilla - La Mancha | 33.177.394 | 7,5 | 20,4 | 11,9 | 60,3 | 3.083.680 | 36.261.074 | 3,4 |
| Cataluña | 182.232.041 | 1,4 | 21,0 | 7,7 | 70,0 | 16.265.185 | 198.497.226 | 18,9 |
| C. Valenciana | 91.786.279 | 2,1 | 17,2 | 10,6 | 70,1 | 8.358.336 | 100.144.615 | 9,5 |
| Extremadura | 15.278.204 | 6,7 | 12,4 | 12,9 | 68,0 | 1.420.212 | 16.698.416 | 1,6 |
| Galicia | 51.720.603 | 5,1 | 19,3 | 10,8 | 64,8 | 4.683.127 | 56.403.730 | 5,4 |
| Madrid | 172.710.438 | 0,1 | 10,5 | 7,7 | 81,7 | 15.380.869 | 188.091.307 | 17,9 |
| Murcia | 25.104.035 | 5,4 | 16,2 | 9,7 | 68,6 | 2.287.180 | 27.391.215 | 2,6 |
| Navarra | 16.629.439 | 3,1 | 30,3 | 8,3 | 58,4 | 1.520.452 | 18.149.891 | 1,7 |
| País Vasco | 59.872.732 | 0,8 | 26,6 | 8,8 | 63,8 | 5.405.570 | 65.278.302 | 6,2 |
| La Rioja | 7.291.320 | 5,9 | 27,4 | 9,1 | 57,6 | 663.454 | 7.954.774 | 0,8 |
| Ceuta | 1.371.716 | 0,2 | 5,0 | 8,2 | 86,7 | 124.739 | 1.496.455 | 0,1 |
| Melilla | 1.212.648 | 0,1 | 5,5 | 8,7 | 85,7 | 112.478 | 1.325.126 | 0,1 |

FUENTE: Contabilidad Regional de España, base 2008. INE.

(P): Datos provisionales.

NOTA: En la información de "ESPAÑA" está incluido el territorio extrarregional, por lo que las cifras no coinciden con las sumas de las CCAA.

G.17.8 Distribución porcentual del VAB por ramas de actividad. Año 2012 (1ªE)

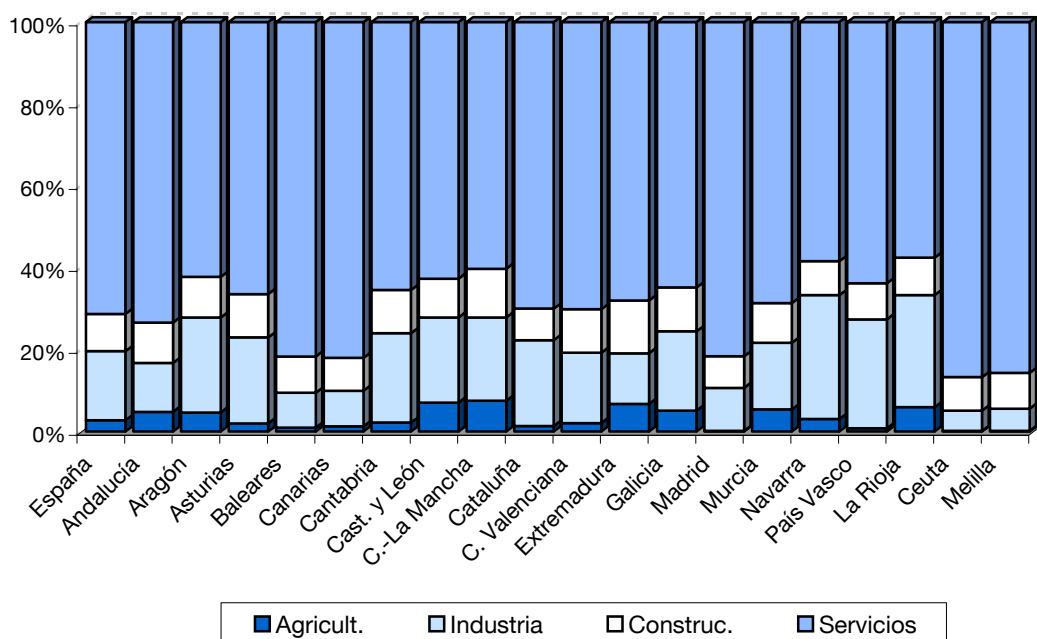

17.3 INDICADORES SOCIOECONÓMICOS REGIONALES. MACROMAGNITUDES

17.3.4 OTRAS MACROMAGNITUDES DE LA CONTABILIDAD REGIONAL DE ESPAÑA. AÑO 2011 (A)

Unidades: "remuneración" en miles de euros y "empleo" en miles de personas

| | Remuneración de los asalariados | Empleo total | Empleo asalariado |
|----------------------|---------------------------------|--------------|-------------------|
| ESPAÑA | 508.620.000 | 18.563,5 | 16.127,0 |
| Andalucía | 67.480.948 | 2.753,3 | 2.370,7 |
| Aragón | 15.454.180 | 571,7 | 487,7 |
| Asturias | 10.461.087 | 387,7 | 327,9 |
| I. Baleares | 12.160.610 | 473,0 | 410,2 |
| Canarias | 19.206.886 | 762,8 | 674,4 |
| Cantabria | 5.886.871 | 222,7 | 192,1 |
| Castilla y León | 24.737.607 | 986,4 | 818,9 |
| Castilla - La Mancha | 17.871.512 | 723,4 | 608,4 |
| Cataluña | 96.412.249 | 3.304,2 | 2.896,2 |
| C. Valenciana | 46.970.059 | 1.818,8 | 1.572,8 |
| Extremadura | 8.289.678 | 363,0 | 301,7 |
| Galicia | 25.601.399 | 1.065,2 | 889,7 |
| Madrid | 99.077.797 | 3.097,2 | 2.801,8 |
| Murcia | 13.309.243 | 546,1 | 475,9 |
| Navarra | 9.078.017 | 299,1 | 263,3 |
| País Vasco | 30.786.294 | 987,8 | 859,3 |
| La Rioja | 3.374.572 | 132,4 | 111,8 |
| Ceuta | 861.578 | 27,7 | 25,4 |
| Melilla | 780.243 | 26,2 | 24,0 |

FUENTE: Contabilidad Regional de España, base 2008. INE.

(P): Datos provisionales.

NOTA: En la información de "ESPAÑA" está incluido el territorio extrarregional, por lo que las cifras no coinciden con las sumas de las CCAA.

17.4 INDICADORES SOCIOECONÓMICOS REGIONALES. CONSUMO

17.4.1 VARIACIÓN INTERANUAL DE LAS MEDIAS ANUALES DEL IPC POR GRUPOS Y POR REGIONES. AÑO 2012

| | Ind.Gral. | G1 | G2 | G3 | G4 | G5 | G6 | G7 | G8 | G9 | G10 | G11 | G12 |
|----------------------|-----------|-----|-----|------|-----|------|------|-----|------|------|-----|------|-----|
| ESPAÑA | 2,4 | 2,3 | 5,9 | 0,3 | 5,1 | 0,9 | 3,5 | 4,8 | -3,4 | 0,7 | 4,8 | 0,9 | 2,3 |
| Andalucía | 2,2 | 2,1 | 6,0 | 0,2 | 5,1 | 0,3 | 3,8 | 4,3 | -3,4 | -0,2 | 4,6 | 0,4 | 2,2 |
| Aragón | 2,4 | 2,8 | 6,2 | 0,3 | 4,9 | 1,1 | 2,4 | 4,3 | -3,4 | -0,3 | 3,5 | 1,1 | 2,8 |
| Asturias | 2,3 | 2,1 | 5,7 | 0,4 | 5,8 | 0,7 | 3,0 | 4,2 | -3,4 | 0,1 | 2,5 | 1,2 | 2,0 |
| I. Baleares | 2,5 | 2,4 | 5,9 | 0,3 | 4,3 | 0,2 | 2,5 | 5,5 | -3,5 | 1,5 | 3,5 | 1,4 | 2,1 |
| Canarias | 2,0 | 1,3 | 3,0 | -0,3 | 3,0 | -0,5 | 3,2 | 6,6 | -2,7 | -0,5 | 4,5 | 1,0 | 1,4 |
| Cantabria | 2,6 | 2,0 | 5,9 | 0,3 | 6,1 | -1,3 | 3,8 | 5,6 | -3,4 | 0,9 | 3,4 | 1,1 | 2,6 |
| Castilla y León | 2,8 | 2,6 | 6,2 | 0,3 | 6,2 | 1,4 | 2,9 | 5,5 | -3,4 | 0,4 | 5,4 | 1,2 | 2,3 |
| Castilla - La Mancha | 2,4 | 2,1 | 6,2 | 0,2 | 6,4 | 0,9 | 3,6 | 4,5 | -3,5 | 0,1 | 5,2 | 0,4 | 1,7 |
| Cataluña | 2,9 | 2,5 | 5,9 | 0,4 | 4,9 | 1,5 | 7,3 | 5,1 | -3,4 | 1,1 | 6,6 | 1,5 | 2,7 |
| C. Valenciana | 2,4 | 2,4 | 6,1 | 0,2 | 6,2 | 0,4 | 2,4 | 5,2 | -3,4 | 0,4 | 4,5 | 0,6 | 2,1 |
| Extremadura | 2,3 | 2,6 | 6,1 | 0,1 | 6,9 | 0,2 | 2,8 | 4,3 | -3,4 | -1,7 | 3,6 | 0,6 | 2,2 |
| Galicia | 2,4 | 2,3 | 5,5 | 0,2 | 5,9 | 1,1 | 3,1 | 4,0 | -3,4 | 0,5 | 3,3 | 1,2 | 2,0 |
| Madrid | 2,4 | 2,4 | 6,3 | 0,4 | 3,7 | 1,2 | 2,6 | 4,7 | -3,5 | 1,6 | 4,5 | 0,6 | 2,6 |
| Murcia | 2,3 | 2,2 | 5,9 | 0,3 | 4,7 | 1,4 | 2,1 | 4,1 | -3,4 | 0,7 | 3,7 | 1,0 | 2,5 |
| Navarra | 2,6 | 2,7 | 6,2 | 0,4 | 5,7 | 2,4 | 2,6 | 4,0 | -3,3 | 1,4 | 5,4 | 0,8 | 2,7 |
| País Vasco | 2,3 | 2,7 | 5,8 | 0,3 | 5,7 | 1,1 | -0,7 | 4,3 | -3,4 | 1,0 | 2,8 | 1,0 | 2,4 |
| La Rioja | 2,6 | 2,7 | 6,4 | 0,3 | 5,7 | 2,0 | 2,3 | 4,1 | -3,4 | 1,8 | 4,0 | 0,7 | 2,5 |
| Ceuta | 2,1 | 2,6 | 3,7 | 0,0 | 3,9 | 0,5 | 4,2 | 4,0 | -3,8 | 1,2 | 4,6 | 1,5 | 1,7 |
| Melilla | 1,6 | 1,3 | 3,3 | 0,0 | 3,6 | 1,4 | 4,0 | 4,9 | -4,1 | -0,1 | 5,7 | -0,7 | 1,6 |

FUENTE: Índice de Precios al Consumo, base 2011. INE.

NOTA:

G1= Alimentos y bebidas no alcohólicas

G2= Bebidas alcohólicas y tabaco

G3= Vestido y calzado

G4= Vivienda

G5= Menaje

G6= Medicina

G7= Transporte

G8= Comunicaciones

G9= Ocio y cultura

G10= Enseñanza

G11= Hoteles, cafés y restaurantes

G12= Otros bienes y servicios

17.4 INDICADORES SOCIOECONÓMICOS REGIONALES. CONSUMO

17.4.2 VARIACIÓN ANUAL DEL ÍNDICE GENERAL DE PRECIOS DE CONSUMO. AÑO 2012

| | Enero | Feb. | Mar. | Abr. | Mayo | Jun. | Jul. | Ago. | Sep. | Oct. | Nov. | Dic. |
|----------------------|-------|------|------|------|------|------|------|------|------|------|------|------|
| ESPAÑA | 2,0 | 2,0 | 1,9 | 2,1 | 1,9 | 1,9 | 2,2 | 2,7 | 3,4 | 3,5 | 2,9 | 2,9 |
| Andalucía | 1,7 | 1,7 | 1,6 | 1,8 | 1,6 | 1,6 | 2,0 | 2,4 | 3,1 | 3,1 | 2,6 | 2,6 |
| Aragón | 2,1 | 2,1 | 1,9 | 2,1 | 1,9 | 1,8 | 2,0 | 2,5 | 3,2 | 3,1 | 2,7 | 2,7 |
| Asturias | 2,0 | 1,9 | 1,9 | 2,0 | 1,8 | 1,8 | 1,9 | 2,4 | 3,1 | 3,2 | 2,7 | 2,6 |
| I. Baleares | 2,1 | 1,4 | 1,8 | 2,0 | 2,1 | 2,0 | 2,2 | 2,7 | 3,6 | 3,7 | 3,2 | 3,1 |
| Canarias | 1,4 | 1,5 | 1,4 | 1,5 | 1,2 | 1,0 | 2,1 | 2,5 | 3,3 | 3,3 | 2,6 | 2,5 |
| Cantabria | 1,9 | 1,8 | 1,7 | 1,8 | 1,6 | 1,9 | 2,3 | 3,1 | 3,9 | 4,0 | 3,5 | 3,6 |
| Castilla y León | 2,3 | 2,3 | 2,4 | 2,6 | 2,5 | 2,4 | 2,5 | 3,0 | 3,7 | 3,7 | 3,1 | 3,1 |
| Castilla - La Mancha | 2,2 | 2,1 | 1,9 | 2,0 | 1,9 | 1,8 | 2,1 | 2,7 | 3,5 | 3,3 | 2,7 | 2,7 |
| Cataluña | 2,2 | 2,2 | 2,2 | 2,4 | 2,3 | 2,2 | 2,6 | 3,1 | 3,9 | 4,2 | 3,6 | 3,6 |
| C. Valenciana | 1,9 | 2,0 | 1,9 | 2,1 | 2,0 | 1,9 | 2,1 | 2,6 | 3,4 | 3,5 | 2,9 | 3,0 |
| Extremadura | 1,7 | 1,7 | 1,9 | 2,0 | 1,9 | 1,8 | 2,2 | 2,6 | 3,3 | 3,3 | 2,9 | 2,8 |
| Galicia | 2,2 | 2,1 | 2,0 | 2,0 | 1,8 | 1,8 | 2,0 | 2,6 | 3,3 | 3,3 | 2,7 | 2,6 |
| Madrid | 2,0 | 2,0 | 1,9 | 2,0 | 2,0 | 2,0 | 2,2 | 2,5 | 3,2 | 3,4 | 2,8 | 2,5 |
| Murcia | 1,8 | 1,7 | 1,6 | 1,9 | 1,8 | 1,8 | 2,0 | 2,5 | 3,3 | 3,4 | 2,9 | 2,9 |
| Navarra | 2,3 | 2,4 | 2,1 | 2,1 | 1,9 | 2,0 | 2,5 | 2,8 | 3,6 | 3,5 | 2,9 | 2,7 |
| País Vasco | 2,0 | 1,9 | 1,9 | 2,0 | 1,9 | 1,9 | 1,9 | 2,4 | 3,1 | 3,1 | 2,7 | 2,7 |
| La Rioja | 2,2 | 2,2 | 2,2 | 2,1 | 2,1 | 2,0 | 2,3 | 2,8 | 3,6 | 3,5 | 2,9 | 2,8 |
| Ceuta | 1,7 | 1,8 | 1,8 | 1,9 | 1,8 | 1,9 | 2,1 | 2,3 | 2,5 | 2,4 | 2,3 | 2,2 |
| Melilla | 1,2 | 1,5 | 1,5 | 1,8 | 1,5 | 1,4 | 1,5 | 1,9 | 2,3 | 2,2 | 1,6 | 1,6 |

FUENTE: Índice de Precios de Consumo, base 2011. INE.

G.17.9 Variación interanual del IPC. Año 2012

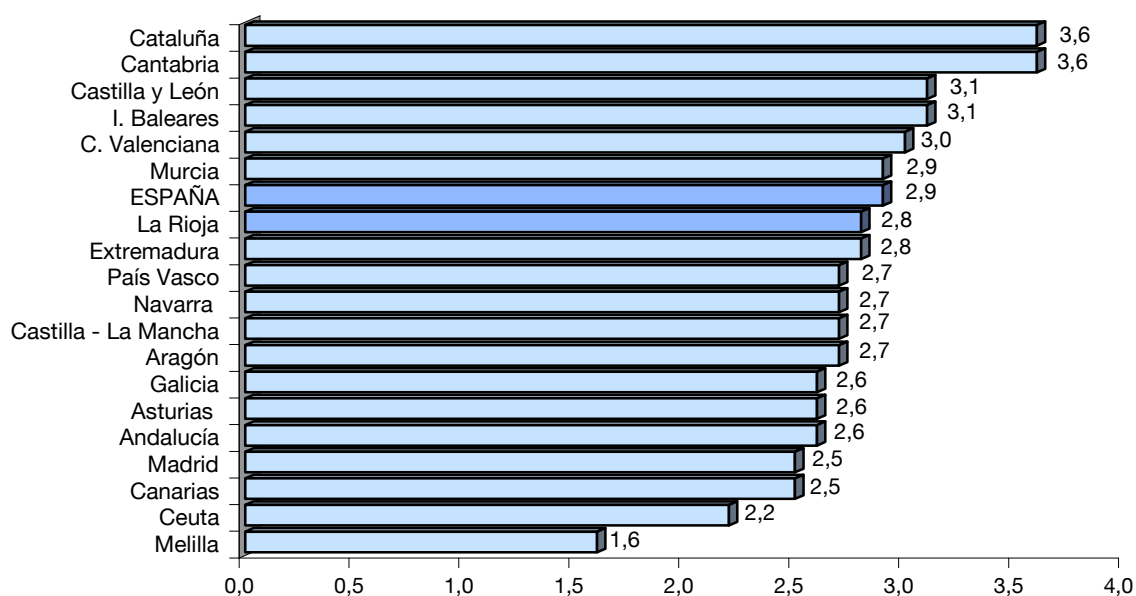

17.5 INDICADORES SOCIOECONÓMICOS REGIONALES. SECTOR AGRARIO

17.5.1 DISTRIBUCIÓN GENERAL DEL SUELO POR USO Y APROVECHAMIENTO. AÑO 2011

Unidades: Hectáreas

| | Superficie total | Tierras de cultivo | Prados y pastizales | Terreno forestal | Otras superficies |
|----------------------|------------------|--------------------|---------------------|------------------|-------------------|
| ESPAÑA | 50.560.342 | 16.991.027 | 10.021.637 | 18.954.333 | 4.593.345 |
| Andalucía | 8.759.690 | 3.626.864 | 1.576.768 | 2.799.269 | 756.789 |
| Aragón | 4.770.054 | 1.760.768 | 1.279.325 | 1.468.802 | 261.159 |
| Asturias | 1.060.359 | 20.469 | 447.817 | 475.290 | 116.783 |
| I. Baleares | 494.202 | 155.798 | 20.812 | 186.245 | 131.347 |
| Canarias | 744.670 | 52.741 | 233.354 | 151.930 | 306.645 |
| Cantabria | 532.134 | 5.456 | 209.966 | 271.217 | 45.495 |
| Castilla y León | 9.421.308 | 3.510.187 | 2.385.047 | 2.841.245 | 684.829 |
| Castilla - La Mancha | 7.922.715 | 3.569.449 | 1.083.345 | 2.651.595 | 618.326 |
| Cataluña | 3.205.780 | 839.607 | 129.553 | 1.918.894 | 317.726 |
| C. Valenciana | 2.325.976 | 674.563 | 159.471 | 1.169.406 | 322.536 |
| Extremadura | 4.163.441 | 1.153.627 | 1.132.214 | 1.617.300 | 260.300 |
| Galicia | 2.957.890 | 388.304 | 485.745 | 1.763.154 | 320.687 |
| Madrid | 802.792 | 220.177 | 177.967 | 257.044 | 147.604 |
| Murcia | 1.131.738 | 437.188 | 276.946 | 288.205 | 129.399 |
| Navarra | 1.039.133 | 333.627 | 100.567 | 541.258 | 63.681 |
| País Vasco | 725.072 | 85.153 | 172.352 | 391.990 | 75.577 |
| La Rioja | 503.388 | 157.049 | 150.388 | 161.489 | 34.462 |

FUENTE: Anuario de Estadística. MAGRAMA. (Ministerio de Agricultura, Alimentación y Medio Ambiente).

G.17.10 Distribución porcentual del suelo por uso y aprovechamiento. Año 2011

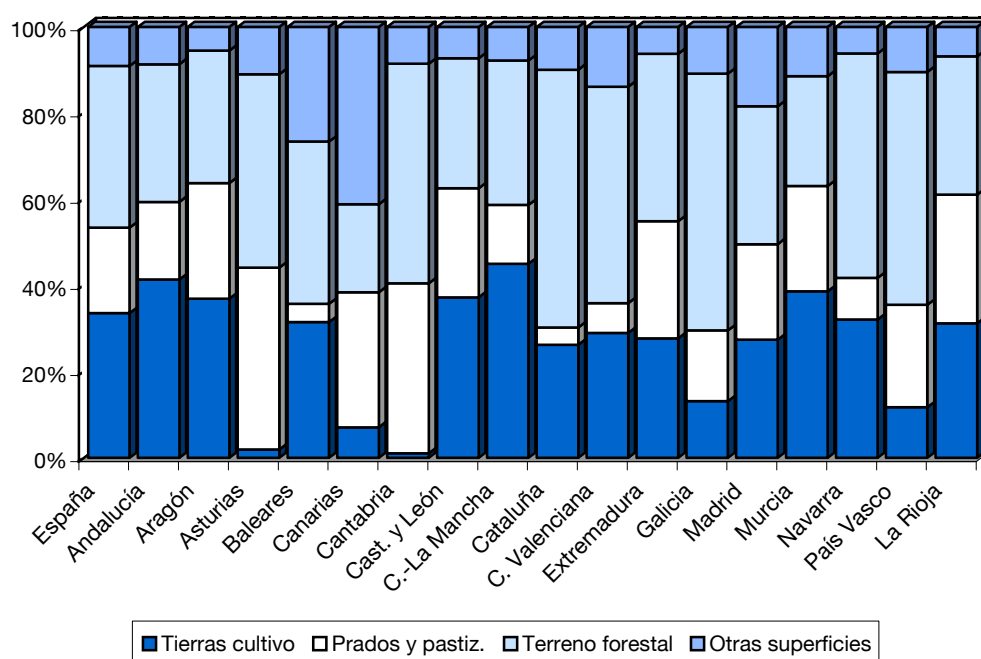

17.6 INDICADORES SOCIOECONÓMICOS REGIONALES. INDUSTRIA

17.6.1 ENCUESTA INDUSTRIAL DE EMPRESAS: PRINCIPALES CARACTERÍSTICAS. AÑO 2011

Unidades: Personas / Miles de horas / Miles de euros

| | Personas ocupadas | Horas trabajadas | Importe neto cif. negocios | Ingresos explotación | Compras y trab. otras emp. | Gastos personal | Servicios exteriores | Gastos explotación |
|----------------------|----------------------|---------------------|-------------------------------|-------------------------|-------------------------------|--------------------|-------------------------|-----------------------|
| ESPAÑA | 2.049.195 | 3.510.253 | 575.046.779 | 591.335.116 | 383.456.570 | 74.709.457 | 75.677.224 | 566.867.343 |
| Andalucía | 206.961 | 354.455 | 65.965.107 | 67.742.055 | 46.499.440 | 6.756.438 | 7.376.262 | 64.860.438 |
| Aragón | 89.486 | 151.825 | 24.987.006 | 25.572.966 | 16.047.592 | 3.242.322 | 3.810.578 | 24.752.037 |
| Asturias | 54.019 | 92.713 | 14.800.189 | 15.413.018 | 9.603.924 | 2.230.040 | 2.231.140 | 15.176.648 |
| I. Baleares | 22.068 | 38.314 | 3.718.361 | 3.954.969 | 2.020.713 | 693.985 | 494.055 | 3.622.395 |
| Canarias | 34.543 | 61.015 | 8.987.195 | 9.297.208 | 6.314.092 | 1.053.374 | 1.101.832 | 9.119.971 |
| Cantabria | 33.335 | 56.510 | 8.113.180 | 8.373.810 | 5.085.030 | 1.259.727 | 1.217.789 | 8.027.266 |
| Castilla y León | 128.974 | 219.488 | 36.460.895 | 37.318.584 | 23.726.370 | 4.513.582 | 4.871.290 | 35.429.835 |
| Castilla - La Mancha | 94.766 | 163.386 | 26.096.129 | 27.073.885 | 17.766.842 | 3.030.023 | 3.348.070 | 25.846.672 |
| Cataluña | 441.443 | 758.029 | 129.125.534 | 133.371.138 | 85.671.215 | 17.684.824 | 19.224.901 | 129.302.005 |
| C. Valenciana | 234.221 | 404.956 | 55.362.347 | 56.546.906 | 35.802.984 | 7.534.905 | 7.653.965 | 53.879.396 |
| Extremadura | 27.662 | 48.589 | 6.113.949 | 6.275.972 | 3.802.929 | 733.732 | 805.551 | 5.877.914 |
| Galicia | 138.757 | 239.252 | 34.244.341 | 35.304.654 | 23.128.023 | 4.315.096 | 4.211.908 | 33.634.255 |
| Madrid | 195.745 | 338.052 | 62.520.245 | 64.203.795 | 41.837.198 | 8.090.380 | 7.210.406 | 60.796.164 |
| Murcia | 64.786 | 110.984 | 17.366.824 | 17.937.301 | 12.193.015 | 1.931.723 | 2.094.000 | 17.054.395 |
| Navarra | 65.268 | 109.028 | 18.028.292 | 18.494.706 | 12.099.567 | 2.570.033 | 2.269.321 | 17.798.444 |
| País Vasco | 190.528 | 318.264 | 56.845.529 | 58.013.273 | 38.077.731 | 8.155.327 | 6.890.509 | 55.781.586 |
| La Rioja | 26.632 | 45.392 | 6.311.656 | 6.440.877 | 3.779.905 | 913.947 | 865.646 | 5.907.923 |

FUENTE: Encuesta industrial de Empresas. INE.

17.6 INDICADORES SOCIOECONÓMICOS REGIONALES. INDUSTRIA**17.6.2 DIRCE. EMPRESAS SEGÚN SU CONDICIÓN JURÍDICA. AÑO 2013***Unidades: Número de empresas*

| | Total empresas | Condición jurídica de la empresa (1) | | | | | | | | |
|----------------------|-------------------|--------------------------------------|-----------|-----|----|---------|--------|---------|-------|-----------|
| | | 1 | 2 | 3 | 4 | 5 | 6 | 7 | 8 | 9 |
| ESPAÑA | 3.146.570 | 96.600 | 1.125.041 | 228 | 89 | 109.117 | 20.990 | 166.174 | 8.717 | 1.619.614 |
| Andalucía | 471.521 | 8.278 | 158.322 | 24 | 18 | 11.338 | 4.381 | 22.483 | 1.300 | 265.377 |
| Aragón | 88.067 | 2.737 | 29.324 | 13 | 0 | 2.215 | 846 | 9.472 | 338 | 43.122 |
| Asturias | 66.869 | 1.735 | 17.651 | 6 | 0 | 4.662 | 258 | 2.138 | 247 | 40.172 |
| I. Baleares | 85.044 | 2.697 | 31.931 | 3 | 5 | 5.684 | 174 | 2.824 | 248 | 41.478 |
| Canarias | 129.566 | 2.692 | 47.627 | 6 | 6 | 2.582 | 497 | 5.279 | 261 | 70.616 |
| Cantabria | 37.190 | 863 | 10.121 | 3 | 0 | 686 | 93 | 3.490 | 136 | 21.798 |
| Castilla y León | 150.377 | 3.653 | 45.191 | 12 | 1 | 8.126 | 1.015 | 7.280 | 758 | 84.341 |
| Castilla - La Mancha | 136.181 | 2.740 | 46.973 | 11 | 0 | 6.573 | 1.385 | 3.609 | 392 | 74.498 |
| Cataluña | 580.804 | 21.712 | 206.878 | 56 | 20 | 15.599 | 3.232 | 46.991 | 1.181 | 285.135 |
| C. Valenciana | 337.161 | 6.237 | 129.006 | 15 | 4 | 14.837 | 2.209 | 11.590 | 823 | 172.440 |
| Extremadura | 63.353 | 1.156 | 16.413 | 1 | 0 | 3.412 | 728 | 3.118 | 212 | 38.313 |
| Galicia | 192.998 | 3.465 | 64.613 | 9 | 3 | 5.906 | 900 | 11.405 | 423 | 106.274 |
| Madrid | 496.003 | 28.804 | 222.480 | 35 | 24 | 12.945 | 1.881 | 22.268 | 1.337 | 206.229 |
| Murcia | 87.146 | 1.641 | 31.777 | 16 | 1 | 3.778 | 1.420 | 2.605 | 200 | 45.708 |
| Navarra | 40.860 | 1.439 | 13.712 | 8 | 3 | 2.521 | 378 | 2.254 | 198 | 20.347 |
| País Vasco | 153.709 | 5.801 | 44.614 | 8 | 4 | 7.170 | 1.371 | 6.484 | 517 | 87.740 |
| La Rioja | 22.316 | 763 | 6.540 | 1 | 0 | 787 | 164 | 2.666 | 101 | 11.294 |
| Ceuta | 3.610 | 123 | 1.068 | 1 | 0 | 97 | 24 | 108 | 25 | 2.164 |
| Melilla | 3.795 | 64 | 800 | 0 | 0 | 199 | 34 | 110 | 20 | 2.568 |

FUENTE: Directorio Central de Empresas (DIRCE). INE.

NOTA: Datos a 1 de enero.

Tipos de condición jurídica de las empresas:

1: Sociedades anónimas.

2: Sociedades de responsabilidad limitada.

3: Sociedades colectivas.

4: Sociedades comanditarias.

5: Comunidades de bienes.

6: Sociedades cooperativas.

7: Asociaciones y otros tipos.

8: Organismos autónomos y otros.

9: Personas físicas.

17.6 INDICADORES SOCIOECONÓMICOS REGIONALES. INDUSTRIA

17.6.3 DIRCE. EMPRESAS SEGÚN ESTRATO DE ASALARIADOS. AÑO 2013

Unidades: Número de empresas

| | Sin asalar. | 1 a 2 asal. | 3 a 5 asal. | 6 a 9 asal. | 10 a 19 asal. | 20 a 49 | 50 a 99 | 100 a 199 | 200 a 499 | 500 a 999 | 1.000 a 4.999 | 5.000 o más |
|----------------------|----------------|----------------|----------------|----------------|------------------|------------|------------|--------------|--------------|--------------|------------------|----------------|
| ESPAÑA | 1.681.588 | 922.646 | 280.643 | 125.029 | 74.204 | 39.506 | 11.745 | 6.130 | 3.450 | 885 | 643 | 101 |
| Andalucía | 246.810 | 144.654 | 44.634 | 18.289 | 9.959 | 4.830 | 1.269 | 634 | 339 | 63 | 39 | 1 |
| Aragón | 45.148 | 26.582 | 8.461 | 3.734 | 2.307 | 1.203 | 391 | 125 | 83 | 20 | 12 | 1 |
| Asturias | 34.844 | 20.845 | 6.037 | 2.507 | 1.493 | 757 | 222 | 88 | 52 | 14 | 8 | 2 |
| I. Baleares | 44.835 | 25.290 | 8.096 | 3.543 | 1.891 | 907 | 238 | 148 | 69 | 13 | 14 | - |
| Canarias | 68.765 | 36.904 | 12.355 | 5.977 | 3.055 | 1.582 | 479 | 267 | 155 | 19 | 7 | 1 |
| Cantabria | 18.810 | 11.816 | 3.555 | 1.462 | 838 | 476 | 120 | 63 | 38 | 6 | 5 | 1 |
| Castilla y León | 85.037 | 49.991 | 14.822 | 6.142 | 3.569 | 1.777 | 459 | 214 | 97 | 23 | 21 | 1 |
| Castilla - La Mancha | 64.576 | 38.972 | 11.592 | 4.691 | 2.706 | 1.347 | 314 | 133 | 58 | 11 | 5 | - |
| Cataluña | 319.465 | 160.822 | 49.697 | 23.307 | 14.541 | 8.022 | 2.499 | 1.366 | 734 | 208 | 127 | 16 |
| C. Valenciana | 178.459 | 101.904 | 30.105 | 12.933 | 7.589 | 4.037 | 1.167 | 533 | 318 | 67 | 43 | 6 |
| Extremadura | 33.505 | 19.338 | 5.948 | 2.354 | 1.314 | 611 | 162 | 77 | 36 | 6 | 2 | - |
| Galicia | 98.762 | 61.301 | 18.080 | 7.431 | 4.132 | 2.197 | 602 | 278 | 148 | 28 | 34 | 5 |
| Madrid | 284.903 | 129.491 | 38.232 | 19.080 | 12.134 | 6.741 | 2.364 | 1.491 | 920 | 313 | 271 | 63 |
| Murcia | 44.427 | 26.345 | 8.745 | 3.774 | 2.117 | 1.165 | 315 | 146 | 84 | 19 | 9 | - |
| Navarra | 21.464 | 11.289 | 3.845 | 1.853 | 1.222 | 728 | 226 | 129 | 78 | 14 | 12 | - |
| País Vasco | 76.673 | 48.201 | 13.478 | 6.642 | 4.529 | 2.671 | 801 | 398 | 224 | 55 | 33 | 4 |
| La Rioja | 11.276 | 6.735 | 2.193 | 977 | 606 | 380 | 95 | 34 | 15 | 4 | 1 | - |
| Ceuta | 1.825 | 1.093 | 373 | 163 | 92 | 44 | 13 | 5 | 1 | 1 | - | - |
| Melilla | 2.004 | 1.073 | 395 | 170 | 110 | 31 | 9 | 1 | 1 | 1 | - | - |

FUENTE: Directorio Central de Empresas (DIRCE). INE.

NOTA: Datos a 1 de enero.

17.6 INDICADORES SOCIOECONÓMICOS REGIONALES. INDUSTRIA**17.6.4 DIRCE. LOCALES SEGÚN SU CONDICIÓN JURÍDICA. AÑO 2013***Unidades: Número de locales*

| | Total locales | Condición jurídica del local (1) | | | | | | | | |
|----------------------|------------------|----------------------------------|-----------|-----|-----|---------|--------|---------|--------|-----------|
| | | 1 | 2 | 3 | 4 | 5 | 6 | 7 | 8 | 9 |
| ESPAÑA | 3.554.925 | 220.964 | 1.384.030 | 338 | 335 | 109.844 | 28.992 | 174.559 | 10.460 | 1.625.403 |
| Andalucía | 540.267 | 25.959 | 204.150 | 46 | 54 | 11.497 | 6.088 | 23.939 | 1.643 | 266.891 |
| Aragón | 101.264 | 7.188 | 36.914 | 17 | 8 | 2.231 | 1.261 | 9.870 | 407 | 43.368 |
| Asturias | 76.055 | 4.522 | 22.802 | 10 | 2 | 4.691 | 425 | 2.307 | 268 | 41.028 |
| I. Baleares | 97.818 | 6.495 | 40.346 | 8 | 5 | 5.751 | 224 | 3.136 | 329 | 41.524 |
| Canarias | 154.341 | 8.576 | 65.299 | 10 | 20 | 2.602 | 759 | 5.692 | 317 | 71.066 |
| Cantabria | 42.123 | 2.631 | 13.236 | 5 | 2 | 702 | 163 | 3.658 | 148 | 21.578 |
| Castilla y León | 172.997 | 11.142 | 58.590 | 18 | 12 | 8.216 | 1.417 | 7.944 | 892 | 84.766 |
| Castilla - La Mancha | 157.430 | 8.435 | 62.014 | 14 | 10 | 6.721 | 2.076 | 4.258 | 457 | 73.445 |
| Cataluña | 651.533 | 46.333 | 249.146 | 75 | 68 | 15.642 | 3.892 | 48.639 | 1.531 | 286.207 |
| C. Valenciana | 381.426 | 17.843 | 159.829 | 26 | 25 | 14.910 | 3.574 | 12.323 | 927 | 171.969 |
| Extremadura | 72.979 | 3.936 | 22.218 | 2 | 5 | 3.464 | 1.004 | 3.359 | 249 | 38.742 |
| Galicia | 217.633 | 10.493 | 81.031 | 18 | 12 | 5.970 | 1.086 | 11.870 | 480 | 106.673 |
| Madrid | 541.049 | 45.949 | 249.314 | 44 | 74 | 12.856 | 2.096 | 21.571 | 1.432 | 207.713 |
| Murcia | 98.415 | 4.362 | 39.688 | 19 | 6 | 3.778 | 1.736 | 2.771 | 237 | 45.818 |
| Navarra | 46.557 | 3.433 | 17.069 | 10 | 10 | 2.510 | 679 | 2.400 | 224 | 20.222 |
| País Vasco | 168.760 | 11.234 | 51.229 | 13 | 20 | 7.203 | 2.195 | 7.806 | 758 | 88.302 |
| La Rioja | 25.734 | 1.943 | 8.533 | 1 | 1 | 798 | 247 | 2.766 | 114 | 11.331 |
| Ceuta | 4.227 | 289 | 1.487 | 1 | 1 | 98 | 29 | 122 | 26 | 2.174 |
| Melilla | 4.317 | 201 | 1.135 | 1 | 0 | 204 | 41 | 128 | 21 | 2.586 |

FUENTE: Directorio Central de Empresas (DIRCE). INE.

NOTA: Datos a 1 de enero.

Tipos de condición jurídica de los locales:

1: Sociedades anónimas.

2: Sociedades de responsabilidad limitada.

3: Sociedades colectivas.

4: Sociedades comanditarias.

5: Comunidades de bienes.

6: Sociedades cooperativas.

7: Asociaciones y otros tipos.

8: Organismos autónomos y otros.

9: Personas físicas.

17.6 INDICADORES SOCIOECONÓMICOS REGIONALES. INDUSTRIA

17.6.5 DIRCE. LOCALES SEGÚN ESTRATO DE ASALARIADOS. AÑO 2013

Unidades: Número de locales

| | Sin asalar. | 1 a 2 asal. | 3 a 5 asal. | 6 a 9 asal. | 10 a 19 asal. | 20 a 49 | 50 a 99 | 100 a 199 | 200 a 499 | 500 o más |
|----------------------|----------------|----------------|----------------|----------------|------------------|------------|------------|--------------|--------------|--------------|
| ESPAÑA | 1.903.250 | 997.887 | 330.594 | 149.309 | 95.430 | 51.169 | 15.290 | 7.215 | 3.527 | 1.254 |
| Andalucía | 286.002 | 157.525 | 52.205 | 22.236 | 13.023 | 6.184 | 1.770 | 813 | 394 | 115 |
| Aragón | 51.986 | 29.358 | 9.916 | 4.745 | 2.929 | 1.518 | 494 | 186 | 101 | 31 |
| Asturias | 39.580 | 22.743 | 7.138 | 3.075 | 1.878 | 1.137 | 293 | 119 | 65 | 27 |
| I. Baleares | 52.018 | 28.064 | 9.589 | 4.221 | 2.259 | 1.139 | 307 | 148 | 58 | 15 |
| Canarias | 82.526 | 41.116 | 15.647 | 7.660 | 4.248 | 2.069 | 621 | 276 | 143 | 35 |
| Cantabria | 21.507 | 12.709 | 4.176 | 1.760 | 1.069 | 602 | 160 | 77 | 46 | 17 |
| Castilla y León | 98.650 | 55.027 | 17.729 | 7.397 | 4.421 | 2.267 | 655 | 271 | 157 | 64 |
| Castilla - La Mancha | 76.312 | 42.809 | 13.641 | 5.414 | 3.296 | 1.621 | 429 | 171 | 72 | 24 |
| Cataluña | 354.622 | 172.860 | 59.908 | 28.337 | 19.216 | 10.907 | 3.201 | 1.529 | 715 | 238 |
| C. Valenciana | 202.510 | 110.242 | 35.211 | 15.557 | 9.935 | 5.272 | 1.630 | 652 | 316 | 101 |
| Extremadura | 39.126 | 21.633 | 6.993 | 2.672 | 1.527 | 709 | 201 | 74 | 38 | 6 |
| Galicia | 112.053 | 66.098 | 21.140 | 8.803 | 5.350 | 2.870 | 772 | 345 | 157 | 45 |
| Madrid | 308.180 | 135.303 | 43.750 | 22.176 | 16.402 | 9.189 | 3.004 | 1.761 | 859 | 425 |
| Murcia | 51.030 | 28.380 | 10.120 | 4.435 | 2.473 | 1.329 | 370 | 157 | 95 | 26 |
| Navarra | 24.438 | 12.678 | 4.628 | 2.073 | 1.397 | 837 | 267 | 142 | 78 | 19 |
| País Vasco | 84.970 | 51.496 | 15.325 | 7.219 | 5.061 | 3.007 | 968 | 448 | 207 | 59 |
| La Rioja | 13.234 | 7.460 | 2.548 | 1.166 | 720 | 424 | 117 | 40 | 20 | 5 |
| Ceuta | 2.197 | 1.207 | 466 | 176 | 111 | 43 | 19 | 4 | 3 | 1 |
| Melilla | 2.309 | 1.179 | 464 | 187 | 115 | 45 | 12 | 2 | 3 | 1 |

FUENTE: Directorio Central de Empresas (DIRCE). INE.

NOTA: Datos a 1 de enero.

17.6 INDICADORES SOCIOECONÓMICOS REGIONALES. INDUSTRIA**17.6.6 ENCUESTA SOBRE USO DE TIC Y COMERCIO ELECTRÓNICO EN LAS EMPRESAS. AÑO 2012-2013***Unidades: Porcentaje de empresas*

| | Ordenador | Red de Área Local (LAN) | LAN "sin hilos" | Internet | E-mail | Web (1) |
|----------------------|-----------|-------------------------------|--------------------|----------|--------|------------|
| ESPAÑA | 98,9 | 85,4 | 55,6 | 98,0 | 97,8 | 71,6 |
| Andalucía | 99,3 | 84,7 | 55,2 | 98,5 | 98,1 | 67,5 |
| Aragón | 98,5 | 84,6 | 51,7 | 97,6 | 97,6 | 73,5 |
| Asturias | 98,8 | 86,7 | 55,9 | 98,7 | 98,4 | 74,9 |
| I. Baleares | 98,7 | 86,6 | 56,9 | 98,7 | 98,7 | 73,1 |
| Canarias | 97,8 | 84,8 | 50,5 | 97,3 | 97,0 | 57,7 |
| Cantabria | 98,7 | 80,4 | 51,8 | 96,4 | 96,4 | 75,1 |
| Castilla y León | 98,0 | 80,7 | 51,3 | 97,1 | 97,1 | 71,0 |
| Castilla - La Mancha | 99,5 | 81,5 | 55,6 | 95,5 | 95,1 | 69,5 |
| Cataluña | 99,3 | 87,7 | 56,6 | 98,3 | 97,9 | 75,2 |
| C. Valenciana | 99,2 | 85,0 | 52,5 | 98,7 | 98,6 | 71,7 |
| Extremadura | 96,3 | 74,8 | 45,1 | 96,2 | 96,2 | 64,0 |
| Galicia | 98,5 | 82,8 | 52,1 | 98,2 | 98,1 | 64,4 |
| Madrid | 99,4 | 88,5 | 64,4 | 98,1 | 98,0 | 75,0 |
| Murcia | 99,4 | 84,8 | 50,0 | 98,8 | 98,6 | 64,7 |
| Navarra | 98,4 | 86,7 | 50,1 | 98,4 | 98,4 | 72,6 |
| País Vasco | 97,7 | 84,4 | 54,9 | 96,8 | 96,2 | 77,6 |
| La Rioja | 98,4 | 82,8 | 46,5 | 97,3 | 97,3 | 74,9 |
| Ceuta | 97,5 | 85,4 | 45,8 | 97,3 | 97,3 | 47,9 |
| Melilla | 95,4 | 72,8 | 55,4 | 95,3 | 95,3 | 44,5 |

*FUENTE: Encuesta sobre el uso de TIC y del Comercio Electrónico en las Empresas. INE.**NOTA: Datos a enero de 2013.**(1): Porcentaje sobre el total de empresas con conexión a Internet y sitio/página web.*

17.7 INDICADORES SOCIOECONÓMICOS REGIONALES. TRANSPORTE

17.7.1 PARQUE NACIONAL DE VEHÍCULOS Y MATRICULACIONES. AÑO 2012

Unidades: Número de vehículos

| | Matriculaciones | Bajas (según domicilio del vehículo) | Total vehículos del Parque | Vehículos por 1.000 habit. |
|----------------------|-----------------|--------------------------------------|----------------------------|----------------------------|
| ESPAÑA | 924.310 | 973.890 | 31.203.203 | 675 |
| Andalucía | 107.564 | 155.107 | 5.357.622 | 647 |
| Aragón | 18.827 | 28.279 | 833.943 | 634 |
| Asturias | 14.229 | 17.756 | 668.931 | 635 |
| I. Baleares | 32.455 | 30.839 | 914.765 | 836 |
| Canarias | 34.740 | 32.214 | 1.495.346 | 707 |
| Cantabria | 8.870 | 10.303 | 397.546 | 687 |
| Castilla y León | 30.401 | 46.705 | 1.731.601 | 698 |
| Castilla - La Mancha | 26.045 | 48.494 | 1.449.500 | 707 |
| Cataluña | 151.933 | 175.189 | 5.025.372 | 687 |
| C. Valenciana | 98.274 | 111.907 | 3.318.101 | 779 |
| Extremadura | 10.558 | 21.805 | 766.977 | 662 |
| Galicia | 36.079 | 48.826 | 1.922.466 | 708 |
| Madrid | 281.873 | 147.272 | 4.277.904 | 704 |
| Murcia | 20.827 | 31.207 | 980.890 | 670 |
| Navarra | 9.513 | 13.452 | 435.732 | 664 |
| País Vasco | 34.421 | 45.081 | 1.309.104 | 698 |
| La Rioja | 4.376 | 6.155 | 197.877 | 615 |
| Ceuta y Melilla | 3.325 | 3.299 | 119.526 | 634 |

FUENTE: DGT. Ministerio del Interior.

G.17.11 Vehículos por 1.000 habitantes. Año 2012

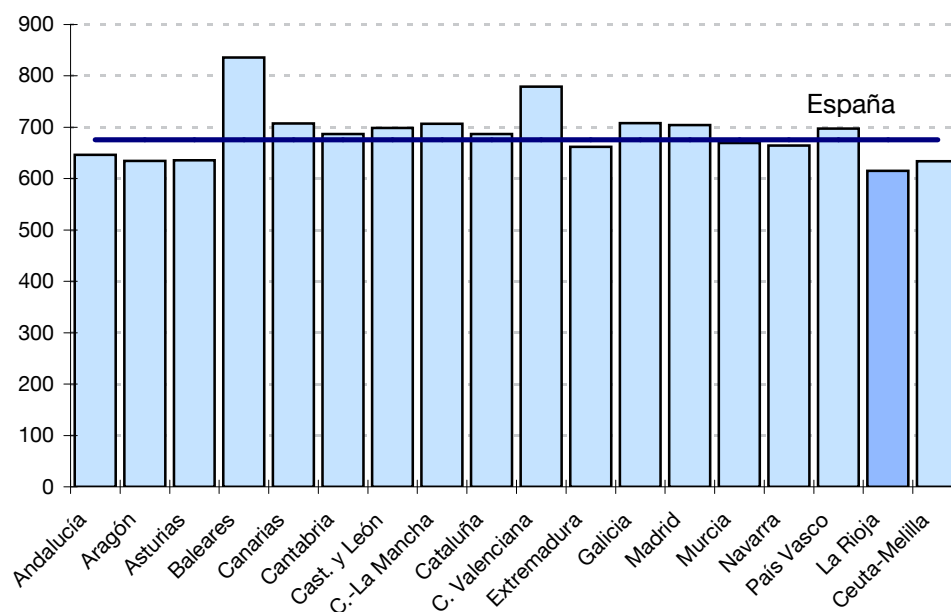

17.8 INDICADORES SOCIOECONÓMICOS REGIONALES. TURISMO**17.8.1 VIAJEROS, PERNOCACIONES, ESTANCIA MEDIA Y GRADO DE OCUPACIÓN. AÑO 2012***Unidades: Número de personas*

| | Viajeros | | Pernoctaciones | | Estancia media | Grado de ocupación (1) | Personal empleado (2) |
|----------------------|----------------------|-----------------------------|----------------------|-----------------------------|----------------|------------------------|-----------------------|
| | Residentes en España | Residentes en el extranjero | Residentes en España | Residentes en el extranjero | | | |
| ESPAÑA | 43.025.752 | 39.936.728 | 102.101.248 | 178.558.300 | 3,38 | 52,05 | 186.785 |
| Andalucía | 8.354.777 | 6.096.812 | 21.093.776 | 20.087.987 | 2,85 | 45,62 | 29.384 |
| Aragón | 1.649.584 | 379.192 | 3.305.760 | 659.522 | 1,95 | 28,03 | 3.818 |
| Asturias | 1.162.888 | 175.389 | 2.479.047 | 326.142 | 2,10 | 30,99 | 2.632 |
| I. Baleares | 1.159.357 | 7.302.496 | 4.801.115 | 49.440.984 | 6,41 | 74,35 | 25.537 |
| Canarias | 1.980.022 | 5.699.615 | 8.781.878 | 48.434.436 | 7,45 | 68,02 | 37.315 |
| Cantabria | 843.556 | 186.639 | 1.900.571 | 364.666 | 2,20 | 36,82 | 2.118 |
| Castilla y León | 3.093.350 | 833.766 | 5.257.074 | 1.212.917 | 1,65 | 29,23 | 7.315 |
| Castilla - La Mancha | 1.449.949 | 314.487 | 2.478.796 | 495.976 | 1,69 | 23,37 | 3.198 |
| Cataluña | 6.297.683 | 9.939.260 | 14.009.563 | 34.366.973 | 2,98 | 55,51 | 29.074 |
| C. Valenciana | 4.487.902 | 2.445.852 | 14.333.027 | 9.648.641 | 3,46 | 52,49 | 13.727 |
| Extremadura | 1.025.166 | 171.109 | 1.833.725 | 257.644 | 1,75 | 28,42 | 2.493 |
| Galicia | 2.473.593 | 742.753 | 5.328.785 | 1.314.541 | 2,07 | 28,47 | 6.869 |
| Madrid | 5.535.839 | 4.297.502 | 9.329.827 | 9.296.047 | 1,89 | 48,37 | 14.482 |
| Murcia | 837.378 | 173.160 | 2.055.398 | 482.032 | 2,51 | 38,48 | 2.229 |
| Navarra | 602.667 | 193.388 | 1.165.638 | 325.708 | 1,87 | 32,56 | 1.454 |
| País Vasco | 1.566.853 | 864.805 | 2.984.746 | 1.649.648 | 1,91 | 47,32 | 4.029 |
| La Rioja | 416.335 | 85.619 | 745.045 | 133.947 | 1,75 | 39,71 | 819 |
| Ceuta | 52.137 | 21.842 | 110.963 | 37.739 | 2,01 | 49,61 | 141 |
| Melilla | 36.719 | 13.047 | 106.511 | 22.749 | 2,60 | 41,55 | 150 |

FUENTE: Encuesta de Ocupación Hotelera. INE.

(1): Grado de ocupación ponderado por plazas.

(2): Media anual.

17.9 INDICADORES SOCIOECONÓMICOS REGIONALES. COMERCIO EXTERIOR

17.9.1 EXPORTACIONES, IMPORTACIONES, TASA DE COBERTURA Y VARIACIÓN/AÑO ANTERIOR.
AÑO 2012

Unidades: Miles de euros

| | Exportaciones | Importaciones | Tasa de cobertura | % Variación 2012/2011 | |
|----------------------|---------------|---------------|-------------------|-----------------------|---------------|
| | | | | Exportaciones | Importaciones |
| ESPAÑA | 226.114.594 | 257.945.631 | 87,7 | 5,1 | -2,0 |
| Andalucía | 25.239.832 | 31.536.796 | 80,0 | 9,9 | 7,4 |
| Aragón | 8.791.926 | 6.824.026 | 128,8 | -4,5 | -14,6 |
| Asturias | 3.915.247 | 4.093.781 | 95,6 | 3,9 | -2,4 |
| I. Baleares | 1.016.216 | 1.415.289 | 71,8 | 17,6 | -5,9 |
| Canarias | 2.564.839 | 4.788.053 | 53,6 | 4,2 | 1,2 |
| Cantabria | 2.713.360 | 1.754.469 | 154,7 | 1,3 | -11,8 |
| Castilla y León | 11.705.715 | 10.875.995 | 107,6 | -2,6 | 5,1 |
| Castilla - La Mancha | 4.336.153 | 4.897.559 | 88,5 | 8,7 | -4,4 |
| Cataluña | 58.853.248 | 69.770.084 | 84,4 | 7,1 | -2,5 |
| C. Valenciana | 20.941.196 | 19.309.425 | 108,5 | 3,4 | -6,4 |
| Extremadura | 1.667.114 | 943.389 | 176,7 | 13,9 | -7,1 |
| Galicia | 16.662.802 | 15.008.876 | 111,0 | -2,8 | 4,7 |
| Madrid | 27.941.685 | 50.338.639 | 55,5 | 4,6 | -5,7 |
| Murcia | 8.958.930 | 13.194.941 | 67,9 | 63,8 | 28,1 |
| Navarra | 7.235.764 | 4.323.874 | 167,3 | -12,8 | -19,3 |
| País Vasco | 20.970.809 | 15.822.250 | 132,5 | 2,4 | -8,6 |
| La Rioja | 1.474.746 | 995.293 | 148,2 | -1,0 | -11,3 |
| Ceuta | 54 | 5 | 1.049,6 | -83,8 | -100,0 |
| Melilla | 53 | 27 | 195,7 | -98,7 | -100,0 |
| Sin determinar | 1.124.905 | 2.052.863 | 54,8 | 13,0 | -11,7 |

FUENTE: Elaboración propia a partir de los datos de la DG de Aduanas e Impuestos Especiales. Agencia Estatal de Administración Tributaria.
(P): Datos provisionales.

G.17.12 Comercio exterior. Tasa de cobertura. Año 2012

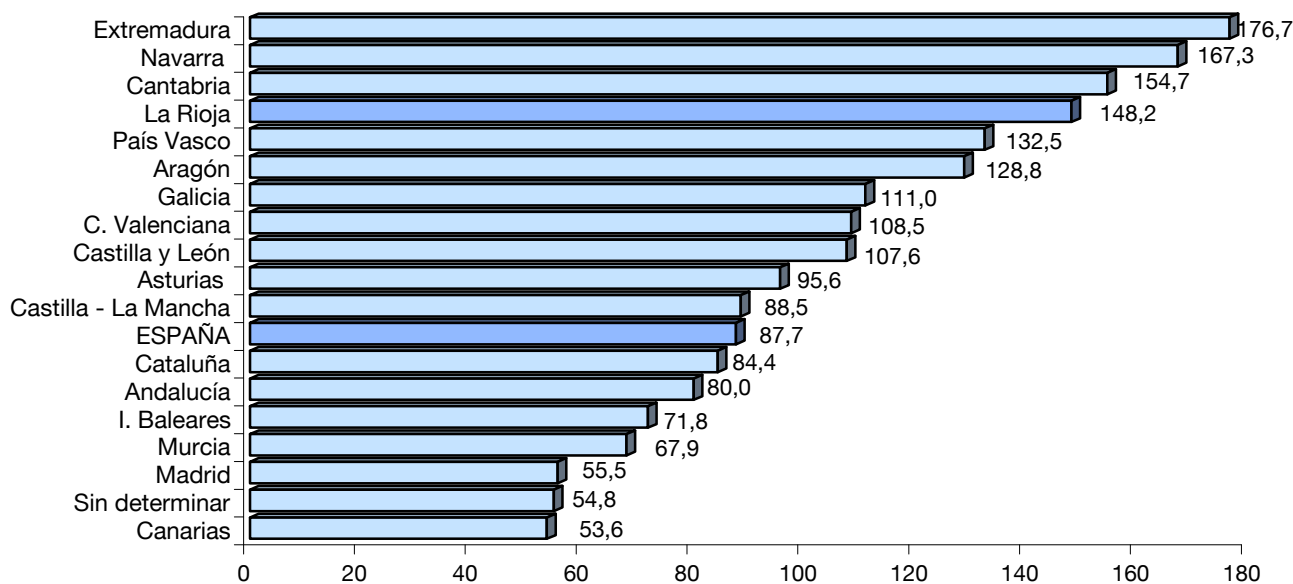

17.10 INDICADORES SOCIOECONÓMICOS REGIONALES. INDICADORES COYUNTURALES**17.10.1 ÍNDICE DE PRODUCCIÓN INDUSTRIAL, INDICADORES DE ACTIVIDAD DEL SECTOR SERVICIOS
E ÍNDICE GENERAL DEL COMERCIO MINORISTA (variación de la media anual)**

| | Índice de produc. industrial | | | Índ. actividad sector servicios | | | Índ. gral. comercio minorista (1) | | |
|----------------------|------------------------------|------|-------|---------------------------------|------|------|-----------------------------------|------|------|
| | 2010 | 2011 | 2012 | 2010 | 2011 | 2012 | 2010 | 2011 | 2012 |
| ESPAÑA | 0,9 | -1,8 | -5,9 | 0,9 | -1,4 | -6,0 | -1,8 | -5,8 | -7,0 |
| Andalucía | -4,3 | -3,5 | -6,3 | -2,7 | -3,7 | -5,0 | -4,3 | -7,5 | -7,9 |
| Aragón | 0,3 | 0,3 | -7,6 | -0,3 | -1,6 | -4,8 | -2,9 | -7,7 | -5,3 |
| Asturias | 4,3 | 0,5 | -8,8 | 1,4 | -3,1 | -7,5 | -2,2 | -6,5 | -8,1 |
| I. Baleares | -8,3 | -4,6 | -3,6 | 3,8 | 0,7 | -7,2 | -4,0 | -4,7 | -3,9 |
| Canarias | -0,5 | -7,3 | -1,3 | -3,6 | 2,5 | -5,2 | -3,3 | -3,3 | -6,5 |
| Cantabria | 7,8 | 4,6 | -2,0 | 3,3 | -1,2 | -4,9 | -0,3 | -6,0 | -7,7 |
| Castilla y León | 3,5 | 3,1 | -7,9 | 0,1 | 0,3 | -5,6 | 0,7 | -3,8 | -6,8 |
| Castilla - La Mancha | 0,5 | -2,4 | -10,5 | 0,2 | -2,7 | -6,7 | -2,1 | -6,5 | -8,6 |
| Cataluña | 4,5 | -2,4 | -2,7 | 2,3 | -0,6 | -5,3 | 0,0 | -6,2 | -5,7 |
| C. Valenciana | 0,3 | -4,1 | -3,7 | 1,6 | -0,5 | -5,1 | -2,1 | -5,5 | -8,4 |
| Extremadura | 6,7 | 1,7 | -7,8 | -0,9 | -3,1 | -8,0 | -0,9 | -3,3 | -3,6 |
| Galicia | -0,1 | -7,1 | -2,7 | 1,0 | -0,1 | -2,9 | -0,4 | -6,5 | -4,3 |
| Madrid | -5,8 | 0,6 | -13,2 | 1,0 | -2,0 | -7,3 | -0,5 | -4,9 | -8,7 |
| Murcia | -3,4 | 1,0 | -0,3 | 3,4 | -2,8 | -4,4 | -2,7 | -7,0 | -9,5 |
| Navarra | 7,3 | -2,5 | -8,3 | 2,9 | -1,7 | -7,5 | -1,7 | -4,4 | -5,1 |
| País Vasco | 0,9 | -1,1 | -7,8 | 2,8 | -0,9 | -7,1 | -2,8 | -4,6 | -6,3 |
| La Rioja | -1,2 | 2,0 | -9,6 | 3,7 | -1,5 | -5,1 | -2,5 | -6,6 | -5,9 |

FUENTE: Índices de Producción Industrial, Indicadores de Actividad del Sector Servicios e Índices de Comercio al por Menor. INE.

(1) Precios constantes.

17.10 INDICADORES SOCIOECONÓMICOS REGIONALES. INDICADORES COYUNTURALES

G. 17.13 Índice de Producción Industrial (IPI). Porcentaje de variación 2012/11

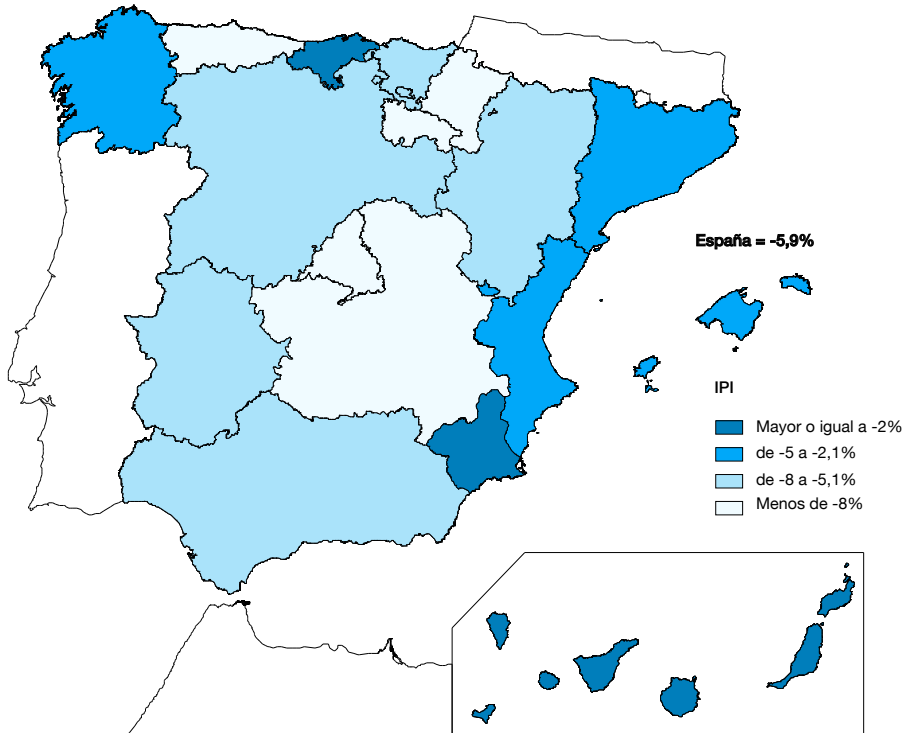

G. 17.14 Índice de Actividad del Sector Servicios (IASS). Porcentaje de variación 2012/11

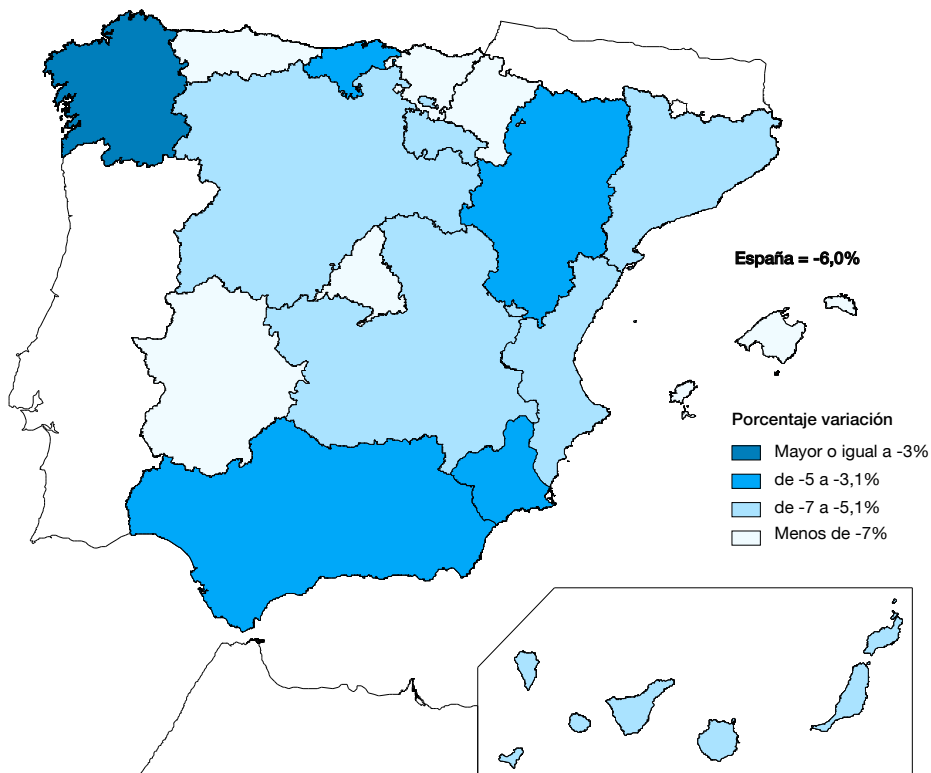

17.11 INDICADORES SOCIOECONÓMICOS REGIONALES. CONSTRUCCIÓN Y VIVIENDA

17.11.1 LICITACIÓN PÚBLICA (POR FECHA DE ANUNCIO EN LOS BOLETINES). AÑO 2012

Unidades: Miles de euros

| | TOTAL | POR TIPO DE OBRA | | | | POR ORGANISMOS | | |
|----------------------|-----------|------------------|-----------|------------|-----------|----------------|-----------------|--------------|
| | | Edificación | | Obra civil | | Admón. Central | Admón. Autonóm. | Admón. Local |
| | | Total | Adm. Aut. | Total | Adm. Aut. | | | |
| ESPAÑA | 7.442.417 | 2.195.046 | 967.804 | 5.247.370 | 1.230.608 | 2.717.741 | 2.198.412 | 2.526.264 |
| Andalucía | 898.291 | 350.307 | 173.483 | 547.984 | 63.485 | 244.681 | 236.968 | 416.642 |
| Aragón | 141.177 | 41.525 | 15.007 | 99.651 | 47.240 | 29.529 | 62.248 | 49.400 |
| Asturias | 99.336 | 13.940 | 2.857 | 85.397 | 3.458 | 33.618 | 6.315 | 59.403 |
| I. Baleares | 136.273 | 30.481 | 983 | 105.792 | 348 | 26.483 | 1.331 | 108.459 |
| Canarias | 189.126 | 64.292 | 19.790 | 124.834 | 41.410 | 17.982 | 61.200 | 109.944 |
| Cantabria | 40.150 | 18.793 | 10.187 | 21.357 | 6.149 | 10.859 | 16.336 | 12.955 |
| Castilla y León | 460.667 | 62.352 | 6.373 | 398.315 | 64.045 | 263.260 | 70.418 | 126.988 |
| Castilla - La Mancha | 161.444 | 35.073 | 2.359 | 126.371 | 19.875 | 84.765 | 22.235 | 54.444 |
| Cataluña | 975.062 | 526.340 | 217.383 | 448.722 | 79.451 | 210.617 | 296.834 | 467.611 |
| C. Valenciana | 405.144 | 120.903 | 74.873 | 284.241 | 83.783 | 124.530 | 158.656 | 121.958 |
| Extremadura | 119.348 | 43.181 | 28.807 | 76.167 | 21.414 | 23.842 | 50.221 | 45.286 |
| Galicia | 1.437.999 | 101.050 | 28.423 | 1.336.949 | 61.502 | 1.253.104 | 89.924 | 94.971 |
| Madrid | 563.237 | 279.935 | 114.273 | 283.302 | 226.537 | 106.430 | 340.810 | 115.997 |
| Murcia | 152.324 | 29.647 | 16.174 | 122.677 | 35.957 | 60.798 | 52.131 | 39.395 |
| Navarra | 101.305 | 26.806 | 12.847 | 74.500 | 33.097 | 6.003 | 45.944 | 49.358 |
| País Vasco | 1.370.369 | 388.242 | 201.015 | 982.128 | 418.650 | 121.451 | 619.665 | 629.253 |
| La Rioja | 76.442 | 41.029 | 37.007 | 35.413 | 12.863 | 3.721 | 49.870 | 22.851 |
| Ceuta | 7.526 | 3.250 | 2.160 | 4.276 | 3.007 | 2.359 | 5.166 | - |
| Melilla | 26.812 | 16.638 | 3.804 | 10.174 | 8.336 | 13.325 | 12.140 | 1.347 |
| Varias comunidades | 80.383 | 1.263 | - | 79.119 | - | 80.383 | - | - |

FUENTE: Elaboración propia a partir de los datos de SEOPAN.

G.17.15 Licitación pública total. Año 2012

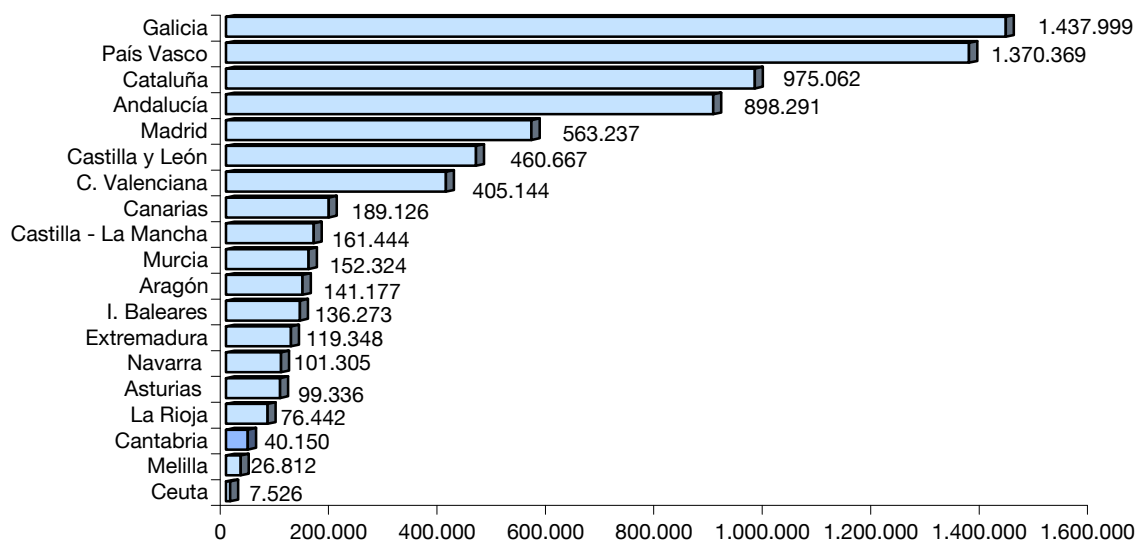

17.11 INDICADORES SOCIOECONÓMICOS REGIONALES. CONSTRUCCIÓN Y VIVIENDA

17.11.2 PRECIO MEDIO DEL METRO CUADRADO DE LAS VIVIENDAS

Unidades: Euros

| | 2011 | | | 2012 | | |
|----------------------|-------------------------------|-----------------------------|-------------------------|-------------------------------|-----------------------------|-------------------------|
| | VIVIENDAS LIBRES | | VIVIENDAS PROTEGIDAS | VIVIENDAS LIBRES | | VIVIENDAS PROTEGIDAS |
| | Hasta 2 años de antigüedad | Con más de 2 años antig. | | Hasta 2 años de antigüedad | Con más de 2 años antig. | |
| ESPAÑA | 1.758,3 | 1.728,8 | 1.160,7 | 1.627,0 | 1.575,1 | 1.144,7 |
| Andalucía | 1.605,2 | 1.427,6 | 1.105,7 | 1.447,8 | 1.290,8 | 1.150,2 |
| Aragón | 1.760,4 | 1.454,3 | 1.109,3 | 1.595,6 | 1.300,1 | 1.166,5 |
| Asturias | 1.774,0 | 1.490,4 | 1.200,8 | 1.694,4 | 1.411,7 | 1.233,6 |
| I. Baleares | 2.250,6 | 1.904,8 | 1.232,4 | 2.163,6 | 1.744,6 | 1.323,4 |
| Canarias | 1.629,6 | 1.433,8 | 1.127,4 | 1.437,3 | 1.308,1 | 1.153,3 |
| Cantabria | 1.819,0 | 1.753,0 | 1.179,5 | 1.812,8 | 1.682,1 | 1.136,1 |
| Castilla y León | 1.427,3 | 1.231,3 | 1.053,4 | 1.299,2 | 1.151,6 | 1.081,8 |
| Castilla - La Mancha | 1.319,3 | 1.077,6 | 1.067,9 | 1.201,3 | 973,0 | 1.080,6 |
| Cataluña | 2.178,4 | 2.081,3 | 1.292,1 | 1.987,0 | 1.857,8 | 1.340,1 |
| C. Valenciana | 1.559,5 | 1.254,1 | 1.127,9 | 1.361,8 | 1.120,0 | 1.107,1 |
| Extremadura | 1.132,7 | 936,1 | 889,3 | 1.035,8 | 862,4 | 829,0 |
| Galicia | 1.520,3 | 1.235,9 | 1.071,2 | 1.363,4 | 1.129,7 | 1.105,2 |
| Madrid | 2.111,9 | 2.353,4 | 1.292,1 | 2.033,0 | 2.093,5 | 1.382,8 |
| Murcia | 1.347,9 | 1.183,3 | 1.059,4 | 1.186,9 | 1.081,6 | 1.026,7 |
| Navarra | 1.550,9 | 1.416,5 | 1.273,8 | 1.482,8 | 1.349,9 | 1.178,7 |
| País Vasco | 2.681,6 | 2.532,4 | 1.217,1 | 2.554,8 | 2.488,7 | 1.179,6 |
| La Rioja | 1.606,1 | 1.268,1 | 1.087,0 | 1.444,2 | 1.215,7 | 1.157,2 |
| Ceuta y Melilla | 1.700,9 | 1.680,8 | 978,7 | 1.660,2 | 1.654,3 | 929,2 |

FUENTE: Estadística de Precios de Vivienda. Ministerio de Fomento.

G.17.16 Precio del metro cuadrado de la vivienda. Año 2012

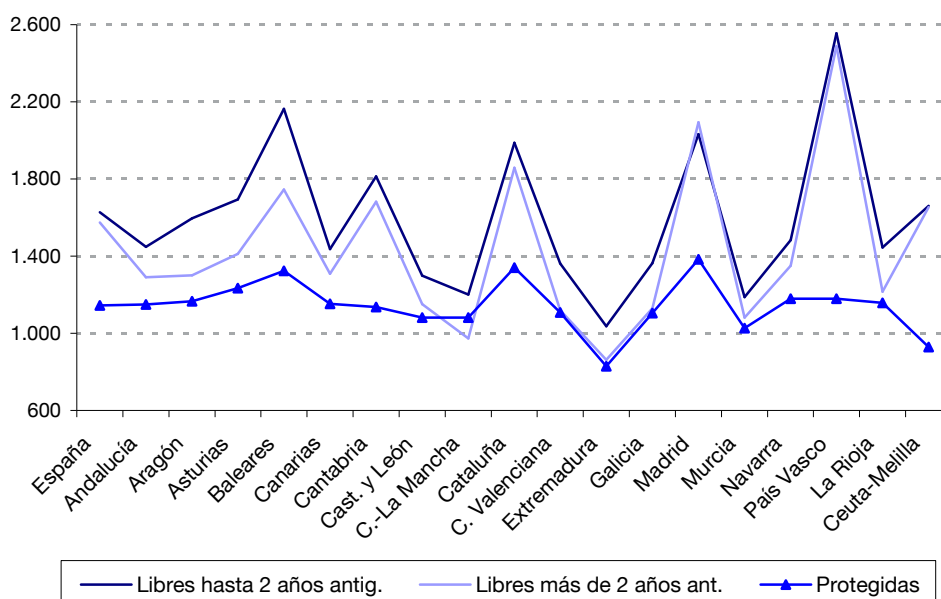

17.11 INDICADORES SOCIOECONÓMICOS REGIONALES. CONSTRUCCIÓN Y VIVIENDA

17.11.3 ESTRUCTURA DE LA CONSTRUCCIÓN (1). AÑO 2011

Unidades: N° de empresas / N° de personas / Miles de euros

| | Empresas | | Pers. ocupadas (empleo medio) | Volumen de negocio | Sueldos y salarios |
|----------------------|-------------|-------------|----------------------------------|-----------------------|-----------------------|
| | Sin asalar. | Con asalar. | | | |
| ESPAÑA | 184.949 | 178.664 | 1.323.371 | 156.247.943 | 25.986.415 |
| Andalucía | 19.727 | 26.495 | 193.479 | 23.229.755 | 3.474.486 |
| Aragón | 5.561 | 6.429 | 40.486 | 5.026.579 | 806.361 |
| Asturias | 4.804 | 3.499 | 30.742 | 3.491.976 | 652.114 |
| I. Baleares | 6.442 | 5.177 | 37.726 | 3.391.860 | 690.774 |
| Canarias | 5.456 | 4.756 | 44.784 | 4.389.603 | 830.901 |
| Cantabria | 3.410 | 2.729 | 18.581 | 1.679.483 | 313.936 |
| Castilla y León | 13.302 | 11.309 | 77.220 | 8.088.945 | 1.294.000 |
| Castilla - La Mancha | 8.490 | 12.050 | 64.827 | 6.461.690 | 1.021.147 |
| Cataluña | 38.009 | 29.589 | 224.925 | 24.453.367 | 4.672.149 |
| C. Valenciana | 20.818 | 20.612 | 133.524 | 12.667.412 | 2.307.912 |
| Extremadura | 3.306 | 4.953 | 30.856 | 3.024.549 | 484.445 |
| Galicia | 14.062 | 11.465 | 84.017 | 8.617.038 | 1.438.121 |
| Madrid | 22.125 | 20.668 | 191.502 | 27.854.594 | 4.488.879 |
| Murcia | 5.332 | 6.422 | 41.296 | 4.511.154 | 732.678 |
| Navarra | 2.992 | 2.271 | 20.604 | 2.686.976 | 521.538 |
| País Vasco | 8.772 | 6.960 | 64.136 | 10.980.925 | 1.589.550 |
| La Rioja | 1.907 | 1.546 | 9.669 | 1.167.193 | 176.175 |
| Ceuta | 82 | 249 | 1.829 | 172.807 | 34.737 |
| Melilla | 121 | 212 | 1.375 | 147.456 | 30.080 |
| Resto Unión Europea | 1 | 826 | 5.021 | 1.357.877 | 172.728 |
| Resto del mundo | 230 | 447 | 6.770 | 2.846.705 | 253.705 |

FUENTE: Estructura de la Construcción. Ministerio de Fomento.

(1): Existen empresas que trabajan en varias CCAA en el mismo ejercicio.

17.12 INDICADORES SOCIOECONÓMICOS REGIONALES. CATASTRO

17.12.1 CATASTRO INMOBILIARIO URBANO Y RÚSTICO. AÑO 2012

Unidades: Número / Hectáreas / Miles de euros

| | Catastro Inmobiliario Urbano | | | Catastro Inmobiliario Rústico | | | |
|----------------------|------------------------------|------------------|-----------------|-------------------------------|----------------|-------------------|-----------------|
| | Nº de parcelas | Superficie total | Valor catastral | Superficie rústica | Nº de parcelas | Nº de subparcelas | Valor catastral |
| ESPAÑA | 13.496.434 | 1.123.134 | 2.220.187.200 | 47.503.030 | 39.699.685 | 50.384.852 | 46.829.928 |
| Andalucía | 2.453.738 | 191.739 | 386.527.316 | 8.508.911 | 2.770.464 | 4.291.108 | 11.439.147 |
| Aragón | 468.396 | 36.553 | 49.293.720 | 4.731.125 | 2.519.083 | 3.455.377 | 3.001.041 |
| Asturias | 334.589 | 25.861 | 42.385.091 | 1.032.617 | 1.517.863 | 1.867.932 | 834.732 |
| I. Baleares | 285.290 | 24.504 | 68.806.711 | 483.335 | 269.170 | 456.038 | 2.350.009 |
| Canarias | 538.442 | 41.600 | 93.429.000 | 681.204 | 747.340 | 1.008.717 | 1.228.936 |
| Cantabria | 161.240 | 18.463 | 39.013.634 | 501.494 | 516.364 | 621.883 | 722.341 |
| Castilla y León | 1.804.354 | 119.439 | 113.324.310 | 9.283.708 | 9.291.228 | 10.694.610 | 6.064.146 |
| Castilla - La Mancha | 1.249.599 | 99.762 | 92.981.950 | 7.839.904 | 4.388.721 | 5.541.382 | 4.064.363 |
| Cataluña | 1.552.445 | 145.512 | 373.504.337 | 3.054.933 | 1.351.547 | 2.869.763 | 3.378.420 |
| C. Valenciana | 1.311.025 | 114.236 | 226.325.132 | 2.182.038 | 2.209.890 | 3.011.554 | 4.776.834 |
| Extremadura | 599.765 | 34.951 | 29.831.851 | 4.131.007 | 1.245.162 | 1.808.834 | 2.131.872 |
| Galicia | 1.488.861 | 100.608 | 84.664.169 | 2.850.254 | 11.272.204 | 12.699.307 | 2.660.544 |
| Madrid | 657.966 | 100.603 | 538.370.006 | 664.505 | 426.363 | 487.496 | 1.495.684 |
| Murcia | 445.798 | 59.481 | 62.170.955 | 1.064.335 | 466.044 | 786.174 | 1.986.008 |
| Navarra | " | " | " | " | " | " | " |
| País Vasco | " | " | " | " | " | " | " |
| La Rioja | 126.958 | 8.810 | 13.755.076 | 493.658 | 708.242 | 784.677 | 695.850 |
| Ceuta | 7.830 | 510 | 2.515.665 | " | " | " | " |
| Melilla | 10.138 | 501 | 3.288.275 | " | " | " | " |

FUENTE: Ministerio de Hacienda y Administraciones Públicas. Dirección General del Catastro.

": Dato no disponible.

Gobierno de La Rioja
www.larioja.org



**Instituto
de Estadística
de La Rioja**