

# coy.

**coyuntura  
agraria**

**2014  
dic.**

Servicio de Estadística y Registros Agrarios  
Sección de Estadística  
[www.larioja.org/agricultura](http://www.larioja.org/agricultura)



**Gobierno  
de La Rioja**

Agricultura, Ganadería  
y Medio Ambiente

## ÍNDICE

	<b>RESUMEN DEL MES .....</b>	<b>1</b>
<b>1.</b>	<b>METEOROLOGÍA .....</b>	<b>2</b>
<b>2.</b>	<b>EVOLUCIÓN Y SITUACIÓN DE LOS EMBALSES .....</b>	<b>4</b>
<b>3.</b>	<b>CULTIVOS.....</b>	<b>5</b>
	3.1 CEREALES.....	5
	3.2 FORRAJERAS.....	6
	3.3 PATATA.....	6
	3.4 REMOLACHA .....	6
	3.5 HORTALIZAS.....	7
	3.6 CHAMPIÑÓN Y SETAS .....	7
	3.7 FRUTAS .....	8
	3.8 ALMENDRAS.....	8
	3.9 VIÑEDO.....	9
<b>4.</b>	<b>GANADERÍA .....</b>	<b>12</b>
	4.1 VACUNO .....	12
	4.2 OVINO.....	12
	4.3 PORCINO .....	13
	4.4 AVES Y HUEVOS .....	13
	4.5 CONEJOS.....	14

## RESUMEN DEL MES

### METEOROLOGÍA

Diciembre de 2014 trajo unas temperaturas más altas de lo que indican sus valores estadísticos y unas precipitaciones superiores a lo esperado, sobre todo en la mitad occidental de la comunidad.

### CULTIVOS

La meteorología, especialmente lluviosa de la primera quincena del mes, prolongó el remate final de la campaña de siembra de los **cereales** de invierno hasta la finalización del mes. Las lluvias impidieron también el secado natural del maíz retrasando su recogida. El mercado de los cereales, en su ámbito local, discurrió por las semanas finales del año bajo la habitual coyuntura de descenso en la actividad comercial que se produce invariablemente, y que obliga a prolongar las cotizaciones.

El mercado del **heno de alfalfa** permaneció durante todo el mes de diciembre bajo una operatividad que no generó ninguna sorpresa, y por tanto sus precios a la salida de almacén se mantuvieron constantes.

Se han terminado de recoger en el campo las últimas parcelas de la variedad Brooke. En el mercado, la **patata** fresca sigue sin variación cotizando por debajo de costes.

El gran ritmo de cosecha ratifica un año de altos rendimientos de **remolacha**, que sin embargo queda difuminado por una polarización media que para este mes no llega a 16°.

El precio de los **champiñones** frescos y de las **setas** ha mejorado a lo largo del mes, lo que sin embargo resulta insuficiente para éstas últimas al no alcanzar los valores medios de las últimas campañas.

El sector de las **hortalizas** se ha mantenido en mínimos este mes toda vez que la oferta disponible ha sido corta. Ha destacado la coliflor, con las continuas variaciones de precio que el agolpamiento de las distintas variedades ha provocado.

El nivel de existencias de **pera** y de **manzana** en Europa sigue siendo elevado, pero se ha reducido considerablemente, de modo que los operadores esperan entrar en el nuevo año con un volumen más controlado que posibilite su revalorización.

El mercado de la **almendra** siguió operando con precios firmes, más allá de la ligera variación de ida y vuelta anotada en la Marcona, conservando en este tramo final del año la misma vocación alcista que mantuvieron todas las variedades durante el mes de noviembre.

Las lluvias del mes incrementaron las reservas hídricas de los **viñedos** de cara al ciclo de cultivo, en una época en la que las tareas de poda fueron acaparando poco a poco la atención de los viticultores.

### GANADERÍA

El aumento de la demanda de canales de **vacuno** en el mercado interno proporcionó una dosis extra de firmeza, que fue más apreciable en las terneras que en los machos cruzados y frisonas.

El mes de diciembre, que trajo a su comienzo una leve corrección bajista en los precios de los **corderos** lechales en el mercado local, se desarrolló a partir de entonces y hasta su finalización bajo unas cotizaciones estables en todas las categorías y lonjas estatales.

Un mes de noviembre de cotizaciones estables, que parecía poner fin al largo declive que este mercado padecía desde el mes de julio, dio paso a un diciembre de inicios bajistas, en el que la oferta de **cerdos cebados** fue desde su inicio superior a la demanda. La mala situación del mercado del cebado no truncó la trayectoria ascendente del precio de los **lechones** para engorde.

Tras varias semanas de suspensión de las cotizaciones oficiales, el precio del kilo en vivo de **pollo** cebado cerró el mes de diciembre por debajo de lo anotado en años anteriores.

Después de varias subidas leves pero casi constantes, el precio de los **huevos** recuperó durante diciembre una estabilidad, que se desarrolló bajo un clima de firmeza.

El mercado de la carne de **conejo** anotó en el mes de diciembre una severa corrección bajista de sus precios de lonja, resultado de una apreciable falta de demanda.

## 1. METEOROLOGÍA

Logroño	T (°C)	TM (°C)	Tm (°C)	P (mm)	DP (días)
Diciembre 2014*	6,6	9,5	3,8	42	8
Diciembre valores estadísticos SIAR*	5,3	8,7	2,1	29	7
Diciembre valores estadísticos Aemet**	6,6	10,1	3,2	37	6

T= Tª media mensual; TM= Media mensual de las máximas diarias; Tm= Media mensual de las mínimas diarias.

P= Precipitación mensual; DP= días de precipitación superior a 1 mm.

\*Elaboración propia a partir de los datos de la estación SIAR de Logroño-La Grajera. Valores estadísticos serie 2005-2013.

\*\*Datos facilitados por la Aemet para el Observatorio de Logroño-Agoncillo. Serie 1971-2000.

LOGROÑO * (Valores extremos diciembre)	Tª máxima absoluta 2014	Tª mínima absoluta 2014	Tª máxima absoluta histórica	Tª mínima absoluta histórica
Temperatura	13,4	-1,2	17,9	-7,2
Día	17-12-2014	24-12-2014	4-12-2006	24-12-2005

\*Elaboración propia a partir de los datos de la estación SIAR de Logroño-La Grajera. Valores extremos SIAR. Serie 2005-2013.

LOGROÑO * (Valores extremos diciembre)	Tª máxima absoluta 2014	Tª mínima absoluta 2014	Tª máxima absoluta histórica	Tª mínima absoluta histórica
Temperatura	13,4	-1,2	21,4	-11,6
Día	17-12-2014	24-12-2014	14-12-1989	25-12-1962

\*Valores históricos extremos facilitados por la Aemet para el Observatorio de Logroño-Agoncillo. Serie 1971-2000.

## PRECIPITACIONES MENSUALES ACUMULADAS EN 2014. ESTACIÓN DE LOGROÑO (LITROS/M²)

Ene.	Feb.	Mar.	Abr.	May.	Jun.	Jul.	Ago.	Sep.	Oct.	Nov.	Dic.	Total
47	68	125	161	195	254	298	324	380	413	513	555	555

## PRECIPITACIONES ACUMULADAS EN DICIEMBRE EN OTROS OBSERVATORIOS DE LA RIOJA (MM)

Estaciones	Diciembre 2014	Acumulado año agrícola 2013/14	Acumulado 2014
Agoncillo	37	174	462
Albelda de Iregua	31	210	566
Aldeanueva de Ebro	48	225	536
Alfaro	34	223	461
Arenzana de Abajo	55	258	556
Ausejo	47	266	618
Calahorra	38	177	547
Casalarreina	61	247	512
Cervera (Cabretón)	45	271	594
Foncea	107	315	635
Igea	52	244	559
Leiva	54	253	500
Logroño (La Grajera)	42	231	555
Pazuengos	71	278	580
Quel	42	261	631
Rincón de Soto	37	240	524
San Vicente de la Sonsierra	40	262	584
Santa Engracia de Jubera	54	290	529
Santo Domingo de la Calzada	53	273	559
Uruñuela	61	264	570
Villar de Torre	37	174	462

Fuente: Elaboración propia a partir de los datos facilitados por el SIAR de sus estaciones.

PRECIPITACIONES ACUMULADAS AÑO AGRÍCOLA 2014-2015 EN LA ESTACIÓN SIAR LOGROÑO-LA GRAJERA.  
VALORES ESTADÍSTICOS PARA LA ESTACIÓN. SERIE 2005-2013

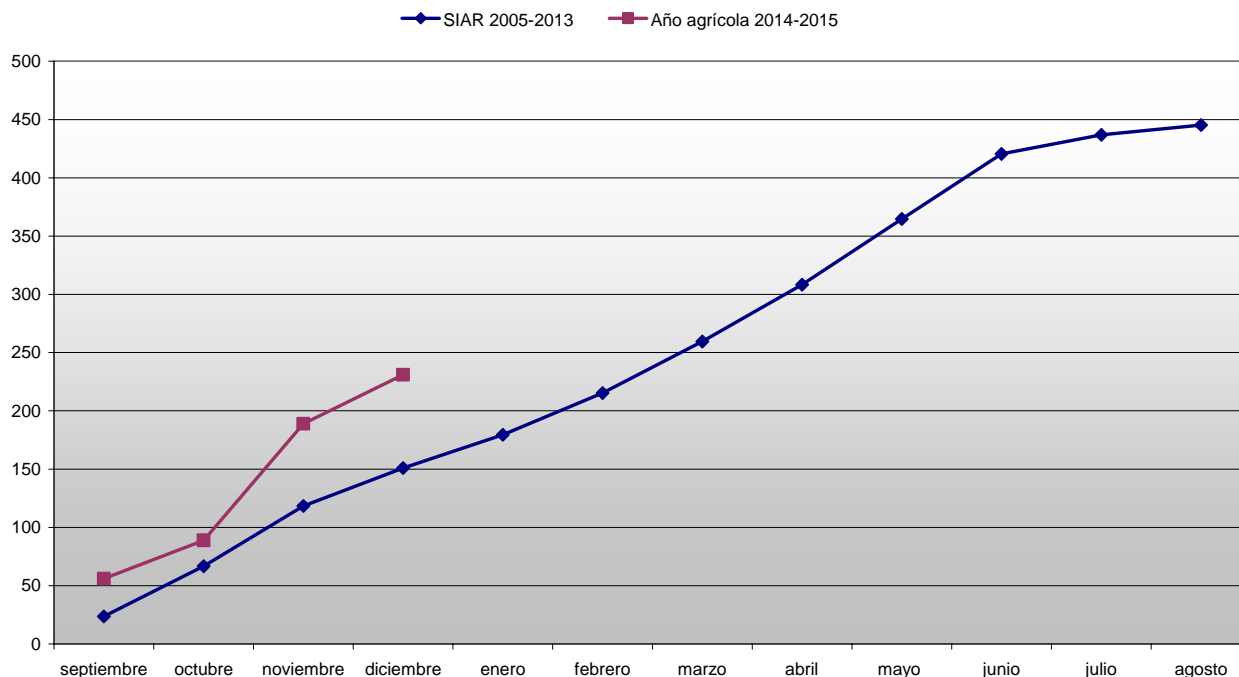

La meteorología de diciembre de 2014 trajo unas temperaturas más altas de lo que indican sus valores estadísticos y unas precipitaciones superiores a lo esperado, sobre todo en la mitad occidental de nuestra comunidad.

Tomando como referencia los datos de la estación SIAR de Logroño-La Grajera se advierte cómo la temperatura media mensual de este mes de diciembre fue superior a la media del periodo 2005-2013. Esta ligera desviación positiva se debió en su mayor parte a unas temperaturas mínimas que fueron más cálidas de lo normal durante muchos días del mes. Subrayando este hecho es de destacar el registro de la primera helada del invierno 2014-2015 el día 24, cuando la fecha media de llegada de este meteoro en esta estación SIAR es el 3 de diciembre. Con respecto al resto de estaciones del SIAR, destaca como valor mínimo absoluto del mes los  $-7,7\text{ }^{\circ}\text{C}$  alcanzados el día 29 en Pazuengos. En la zona del valle, destaca la estación de Cervera-Cabretón con 13 días de heladas, aunque el valor mínimo mensual corresponde a la de Igea con  $-5,5\text{ }^{\circ}\text{C}$ .

En cuanto a las precipitaciones se observan las mayores cantidades acumuladas en las estaciones más occidentales, destacando los 107 mm acumulados en Foncea en 12 días de precipitación superior a 1 mm, de los cuales 2 superaron los 20 mm diarios. En el lado opuesto, encontramos la estación de Albelda de Iregua, que con 31 mm acumulados en 7 días de precipitación superior a 1 mm, fue la que menos lluvia acumuló durante diciembre de 2014.

## 2. EVOLUCIÓN Y SITUACIÓN DE LOS EMBALSES

La situación de los embalses a día 30 de noviembre fue la siguiente:

Mansilla.....	39.127.000 m <sup>3</sup>	(57,77%)
González-Lacasa.....	10.847.000 m <sup>3</sup>	(32,94%)
Pajares.....	14.775.000 m <sup>3</sup>	(41,98%)
<b>TOTAL.....</b>	<b>64.749.000 m<sup>3</sup></b>	<b>(47,66%)</b>

La situación de los embalses a día 31 de diciembre ha sido la siguiente:

Mansilla.....	53.321.000 m <sup>3</sup>	(78,72%)
González-Lacasa.....	22.664.000 m <sup>3</sup>	(68,83%)
Pajares.....	23.675.000 m <sup>3</sup>	(67,27%)
<b>TOTAL.....</b>	<b>99.660.000 m<sup>3</sup></b>	<b>(73,36%)</b>

Por tanto, el nivel medio de los embalses se encuentra al 73,36%, frente al 47,66% del 30 de noviembre.

Diciembre 2014	Mansilla		González-Lacasa		Pajares		Total	
	hm <sup>3</sup>	%	hm <sup>3</sup>	%	hm <sup>3</sup>	%	hm <sup>3</sup>	%
<b>5 de diciembre</b>	45,026	66,47	13,668	41,51	17,803	50,59	76,497	56,31
<b>12 de diciembre</b>	47,771	70,53	16,384	49,76	18,929	53,78	83,084	61,16
<b>19 de diciembre</b>	50,544	74,62	19,608	59,55	21,844	62,07	91,996	67,72
<b>26 de diciembre</b>	52,514	77,53	21,838	66,32	23,141	65,75	97,493	71,76
<b>31 de diciembre</b>	53,321	78,72	22,664	68,83	23,675	67,27	99,660	73,36

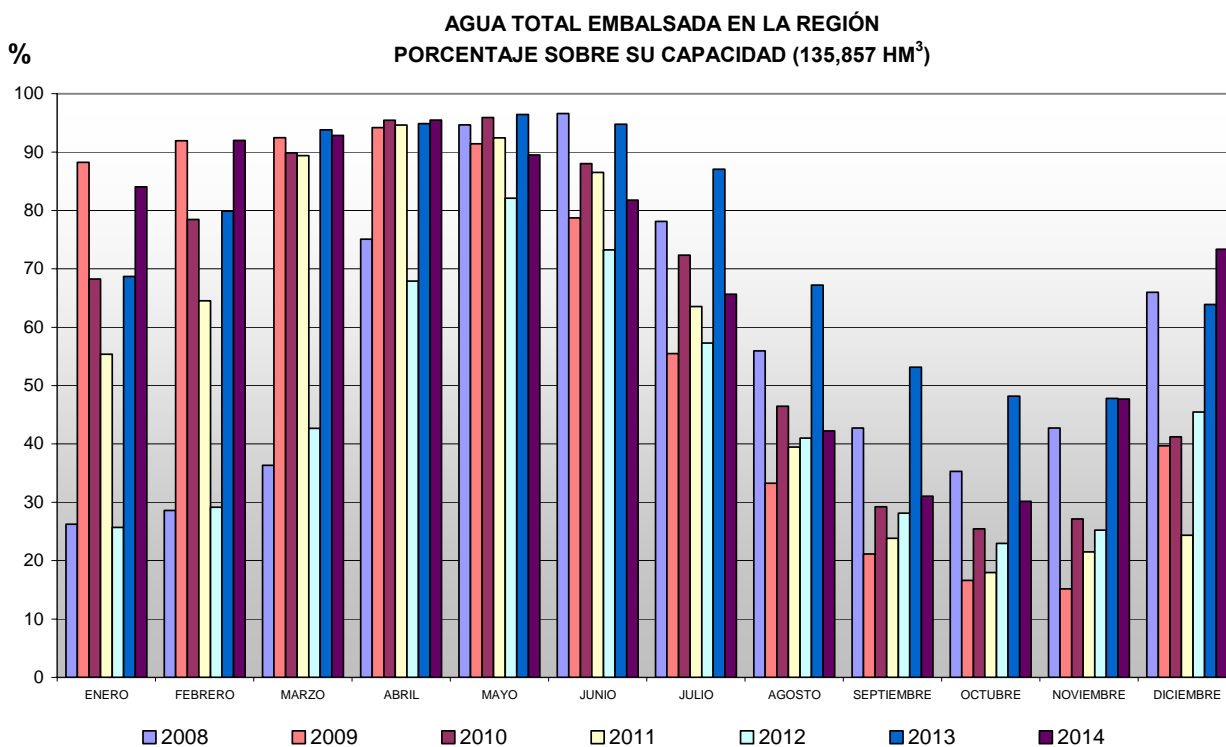

### 3. CULTIVOS

#### 3.1. CEREALES

##### SITUACIÓN DEL CAMPO

La meteorología, especialmente lluviosa durante la primera quincena del mes, impidió que se efectuara el remate final a la campaña de siembra, que aunque concluida por entonces en un elevado porcentaje, quedaba pendiente en algunos campos de regadío, y en los destinados al cultivo de cebadas de primavera, cuyo plazo alcanza el mes de febrero. Además de prolongar la campaña de la sementera, las precipitaciones retrasaron también las aplicaciones de abono y herbicidas que son habituales en las primeras fases del cultivo. Al margen de estos retrasos, el cultivo evolucionaba de una forma favorable en todas las zonas gracias a estas abundantes lluvias. Unas lluvias que también impedían el secado natural del maíz en campo retrasando su recogida.

La ausencia de lluvias que se registró durante gran parte de la segunda quincena del mes permitió por fin el comienzo de la aplicación de los abonos y los tratamientos herbicidas, en un cultivo que se desarrollaba de forma óptima gracias como hemos visto a las lluvias, pero también, y no menos importante, a las temperaturas moderadas del comienzo de invierno.

El Ministerio de Agricultura publicó los primeros avances de superficies de cereales a escala nacional, observándose a través de los datos facilitados un descenso en la siembra de trigo blando del 1,5%, que se compensaba parcialmente con el aumento de la de trigo duro un 5,1%; siendo éste el cereal con mayor incremento de superficie. En el mismo informe se calculaba un aumento de las siembras de cebada pienso en un 0,5%. La aplicación de nuevas normas en la Política Agraria Común, y la variación del esquema de pago de subvenciones y ayudas, junto con la escalada de precios que vivía el trigo duro, dada su escasez mundial, propiciaban estos cambios.

##### SITUACIÓN DEL MERCADO

La llegada de diciembre, un mes cuya actividad comercial se reduce enormemente, supone la entrada del sector de los granos en un periodo en el que la información escasea y, en consecuencia, aumenta la volatilidad. Esta escasez de noticias propició que, de comienzo, la soja permaneciera manteniendo su autoridad sobre los precios, marcando tendencia sobre el resto de materias primas hasta que el trigo se la arrebató, encadenando un periodo de subidas que devolvieron la cotización de este cereal de invierno al nivel que tenía en los meses de cosecha. La causa fue la retirada de Rusia del mercado de exportación mediante la adopción de unas barreras arancelarias, que gravitaron sobre el mercado durante todo el mes a pesar de que fueron públicas sólo en sus últimos días. En principio, la influencia de esta situación no prevista sobre la marcha del mercado parecía con escaso recorrido, ya que Rusia había mantenido en el primer semestre del año de comercialización un ritmo exportador muy elevado, habiendo cubierto hasta entonces el 75% de los envíos previstos y, además, seguía sin variación la situación de abundante oferta a escala global, con la excepción del harinero y del duro. Proporcionando el empuje definitivo a estos repuntes del trigo, los fondos de inversión alargaron sus posiciones en el mercado, registrándose a mediados de mes la mayor subida diaria de su precio en los mercados de futuros europeos desde mayo de 2012.

El maíz sintió durante todo el mes dos fuerzas contrapuestas. Por un lado, el apoyo de un trigo alcista, y por otro, la presión a la baja de la soja, que encajaba las noticias de la mejoría de la meteorología en Brasil y Argentina con descensos. Desequilibrando el resultado, y dirigiendo los precios hacia las subidas, China aprobaba definitivamente a mediados de mes la importación de maíz transgénico norteamericano. Un aspecto muy importante, ya que dentro de estas importaciones se incluye el subproducto de la producción de etanol, denominado "DDG". Su valor se encontraba claramente al alza, lo que indicaba que, en un momento de producción récord de biocombustibles, la demanda de este subproducto era elevada. Si tenemos en cuenta además que el hundimiento del precio del petróleo había hecho descender el de los combustibles a un nivel inferior al del etanol, y que esta situación supone siempre un aumento de las dudas acerca del sostenimiento de la demanda de maíz para su transformación, comprenderemos mejor la importancia de la decisión China.

El mercado, en su fase local, discurrió por las semanas finales del año bajo la habitual coyuntura de descenso en la actividad comercial que se produce invariablemente en estas fechas, y que obliga a prolongar las cotizaciones. La demanda estaba razonablemente cubierta y observaba reticente la tendencia alcista en los precios que semana tras semana mostraban los mercados de futuros y los mayoristas. La

oferta apostaba por esperar a que estas subidas se materializaran, por lo que su alejamiento del mercado fue tanto o mayor que el del consumo.

(€/100 kg)	Al día 5	Al día 15	Al día 25	Precio medio mensual
Trigo	17,63	17,63	17,63	17,63
Cebada	15,63	15,63	15,63	15,63
Maíz: 14% *				17,43

\*Precio pagado por los ganaderos a la salida de almacén mayorista sin IVA.

### 3.2. FORRAJERAS

#### SITUACIÓN DEL MERCADO

El mercado del heno de alfalfa permaneció durante todo el mes de diciembre bajo una operatividad que no generó ninguna sorpresa, esperando a la reactivación de la demanda interna, que siguió con escaso interés, gracias a que el otoño, que apuraba por entonces sus últimos días, seguía bajo una meteorología que debemos considerar benigna de cara a la producción de pastos naturales. Las exportaciones seguían desarrollándose según lo previsto, incluso con algo de mayor actividad en la demanda china, aunque por desgracia sin reflejo en los precios.

La gran estabilidad por la que atravesaron los precios del heno de alfalfa y sus derivados a la salida de almacén fue fruto del equilibrio entre una oferta, muy abundante en sus calidades inferiores y muy ajustada en las superiores, con una demanda de la que sólo se esperaba alguna reacción positiva en la proveniente de la exportación.

(€/100 kg)	Al día 5	Al día 15	Al día 25	Precio medio mensual
Heno de alfalfa	s. c.	s. c.	s. c.	s. c.

Precio salida almacén mayorista sin IVA.

### 3.3. PATATA

A lo largo del mes se ha terminado de cosechar la patata de la variedad Brooke, y con ella toda la producción riojana. Así, el sector se ha centrado ahora en la correcta conservación de los tubérculos, que han tenido que lidiar con un otoño excesivamente cálido sobre todo en sus temperaturas máximas, y que ha estado generando problemas puntuales, con mermas en calidad y en peso.

En cuanto a la comercialización, nada ha cambiado desde que arrancara la campaña, con precios poco ventajosos para los agricultores que no contrataron su producción, aunque afortunadamente para los agricultores riojanos la mayor parte está sujeta a contrato y las entregas a la fábrica se han realizado con regularidad.

(€/100 kg)	Al día 5	Al día 15	Al día 25	Precio medio mensual
Agria	4,00	4,00	4,00	4,00

### 3.4. REMOLACHA

El ritmo de entrega de remolacha a la fábrica de Miranda de Ebro durante el mes de diciembre ha sido muy elevado, alcanzando casi 60.000 t, gracias a una meteorología favorable, aunque salpicada de días lluviosos que han aumentado los descuentos practicados. La polarización sin embargo ha seguido disminuyendo ligeramente hasta los 15,99º polarimétricos, si bien se ha apreciado un cambio de tendencia desde mediados de mes, que da pie a esperar un fin de campaña con valores de riqueza más próximos a los de años anteriores.



### 3.5. HORTALIZAS

Los movimientos en el mercado de las hortalizas han sido durante este mes escasos, influenciados por una oferta reducida y una meteorología estable. Éste no ha sido sin embargo el caso de la coliflor, que impulsada por una temperatura ambiental elevada durante todo el otoño, está asistiendo a un agolpamiento en la maduración de las distintas variedades, generando continuas fluctuaciones en el ritmo de corte de las pellas, y con ellas de su precio. Así, durante el mes se ha pasado por dos picos de producción, acabando el año sin embargo con una importante reducción del ritmo de cosecha.

La temperatura también ha afectado al brócoli, que sigue soportando brotes de botritis y que se está cortando con un tamaño de pella reducido para evitar una mayor afección. También a la acelga, cuyos cultivadores mantienen las producciones de calle en tanto que la temperatura lo permita, dejando una oferta más amplia que impide cualquier revalorización.

Los productores de alcachofa, por su parte, aunque con un número de capítulos discreto, han seguido beneficiándose de la práctica ausencia de heladas, alargando la cosecha hasta finales de año.

(€/kg)	Al día 5	Al día 15	Al día 25	Precio medio mensual	Conversión
Borraja	0,40	0,40	0,40	<b>0,40</b>	
Acelga amarilla	0,40	0,40	0,40	<b>0,40</b>	
Acelga verde	0,30	0,30	0,30	<b>0,30</b>	
Lechuga rizada (€/doc.)	2,40	2,40	2,40	<b>2,40</b>	1 doc.= 4 kg
Escarola (€/doc.)	6,00	6,00	6,00	<b>6,00</b>	1 doc.= 8,4 kg
Cogollos (€/doc.)	1,80	1,80	1,80	<b>1,80</b>	1 doc.= 4 kg
Coliflor (€/doc.)	5,00	6,00	4,60	<b>5,20</b>	1 doc.= 22 kg
Brócoli	0,35	0,35	0,30	<b>0,33</b>	
Repollo Hoja Rizada	0,15	0,12	0,12	<b>0,13</b>	
Romanescu (€/doc.)	6,00	6,00	6,00	<b>6,00</b>	1 doc.= 20 kg
Coles de Bruselas	0,60	0,60	0,60	<b>0,60</b>	
Alcachofa (€/doc.)	1,50	1,55	1,50	<b>1,52</b>	1 doc.= 2 kg
Apio (€/ud.)	0,30	0,30	0,30	<b>0,30</b>	1 ud.= 1 kg
Cardo (€/ud.)	1,50	1,50	1,50	<b>1,50</b>	1 ud.= 6 kg

### 3.6. CHAMPIÑÓN Y SETAS

El valor del champiñón fresco venía registrando una bajada desde comienzos de campaña, alcanzando su mínimo a comienzos de este mes, con 1,15 €/kg. A partir de este momento, influenciado por los cambios de consumo que se generan en torno a las festividades de Navidad, su precio ha mejorado ligeramente hasta alcanzar un valor medio para el conjunto del mes de 1,20 €/kg, lo que se encuadra dentro de la normalidad de las últimas campañas.

Los cultivadores de setas sufrieron un considerable recorte del precio a comienzos de diciembre, pero con el paso de las jornadas consiguieron retomar el pulso al mercado de modo que el valor medio del mes se ha asemejado al de noviembre. Este valor sin embargo es menor al alcanzado en diciembres pasados y sobre todo en el del año anterior cuando se alcanzó un gran precio, de modo que los cultivadores no han podido aprovechar toda la potencialidad de su negocio en un momento de máxima producción.

(€/100 kg)	Al día 5	Al día 15	Al día 25	Precio medio mensual
Champiñón granel	115,00	125,00	120,00	<b>120,00</b>
Pleurotus granel	210,00	225,00	240,00	<b>225,00</b>

### 3.7. FRUTAS

Durante este mes los operadores se han afanado en mantener un ritmo sostenido de salida de pera y de manzana, dejando las cámaras de frío normal vacías y, de esta manera, entrando en el nuevo año con un nivel de existencias más controlado, que permita lograr una revalorización del fruto de mayor calidad, que hasta ahora ha esperado en las cámaras de atmósfera modificada. Los precios se han mantenido así invariables, salvando el periodo de finales de año donde los hábitos de consumo varían hacia otro tipo de frutos.

Del esfuerzo por limpiar las cámaras durante este periodo para entrar con mayores garantías en el año nuevo, da fe el último dato disponible del nivel de almacenamiento existente en Europa. Mientras que a 1 de noviembre había alrededor de un 20% más de pera que en la media de las cinco últimas campañas, a 1 de diciembre la situación excedentaria se había reducido a la mitad, por lo que ha de entenderse que de seguir estos pasos durante diciembre, se habrá de llegar a enero con un volumen almacenado de pera similar al de campañas pasadas.

Por un camino similar ha discurrido la comercialización de manzana. Sin embargo, con un volumen de cosecha muy superior al de los últimos años, ha resultado más difícil reducir al mismo ritmo las existencias, llegado a diciembre todavía con un nivel muy elevado.

Pera (€/100 kg)	Al día 5	Al día 15	Al día 25	Precio medio mensual
Conferencia DOP	45,00	45,00	45,00	<b>45,00</b>
Conferencia (65+)	40,00	40,00	40,00	<b>40,00</b>
Blanquilla DOP	40,00	40,00	40,00	<b>40,00</b>
Zumo	5,00	5,00	5,00	<b>5,00</b>

Precios percibidos por el agricultor.

Manzana (€/100 kg)	Al día 5	Al día 15	Al día 25	Precio medio mensual
Golden (70+)	22,00	22,00	22,00	<b>22,00</b>
Zumo	5,00	5,00	5,00	<b>5,00</b>

Precios percibidos por el agricultor.

### 3.8. ALMENDRAS

#### SITUACIÓN DEL CAMPO

Las tareas de poda fueron desarrollándose en las plantaciones de almendro de La Rioja bajo un ambiente lluvioso, que aumentó el contenido en agua de los secanos en profundidad, e hizo que se pudiera comenzar a pensar en una fase inicial del cultivo, en la que su disponibilidad no iba a constituir un factor limitante.

#### SITUACIÓN DEL MERCADO

El mercado de la almendra siguió operando con precios firmes, más allá de la ligera variación de ida y vuelta anotada en la Marcona, conservando en este tramo final del año la misma vocación alcista que mantuvieron todas las variedades durante el mes de noviembre, y que hacían que este sector disfrutara por fin de una rentabilidad positiva, después de muchas campañas sin lograrla.

Para el próximo 2015, se auguraba un buen comportamiento de las cotizaciones de mercado, ya que la presión de las exportaciones californianas se esperaba menor que la de años anteriores. Un descenso de su cosecha con respecto a la campaña pasada de un 5%, hacía que la oferta total de almendra en grano californiana, constituida por la lograda en 2014 más la almacenada de campañas precedentes, descendiera con respecto a anteriores ejercicios. Como reacción a esta situación se esperaba que la industria americana redujera sus exportaciones de una forma estratégica, en torno a un 10%, cuando la tendencia hasta entonces había sido de un claro incremento.

(€/100 kg en cáscara)	Al día 5	Al día 15	Al día 25	Precio medio mensual
Almendra Largueta	144,00	144,00	144,00	<b>144,00</b>
Almendra Marcota	149,00	152,00	149,00	<b>150,00</b>
Almendra Comuna	113,00	113,00	113,00	<b>113,00</b>

### 3.9. VIÑEDO

#### SITUACIÓN DEL CAMPO

Las lluvias del mes incrementaron las reservas hídricas de los viñedos de cara al ciclo de cultivo, en una época en la que las tareas de poda fueron acaparando poco a poco la atención de los viticultores.

Durante este mes de diciembre de 2014 el Magrama hizo público el nuevo sistema de autorizaciones para las plantaciones de viñedo, que entrará en vigor a partir del año 2016 con una vigencia prevista hasta finales de 2030. A partir del 1 de enero de 2016 las plantaciones de viña exigirán una autorización, que a diferencia de los derechos vigentes, no será transferible. Estas autorizaciones pasarán a tener una vigencia máxima de tres años. Además de estas novedades, es de destacar la desaparición de las reservas regionales, permitiéndose el reparto de hasta un 1% a escala nacional.

#### SITUACIÓN DEL MERCADO

En cuanto al mercado, se dan por finalizados los datos de la cosecha 2013. Las cotizaciones de la uva cosechada en 2013 continuaron la línea ascendente seguida en las dos campañas anteriores. Presentaron un alza con respecto a las del año 2012 del 14% para la uva tinta y del 19% para la uva blanca.

Los precios percibidos por la uva de la campaña de 2013 fueron de 0,75 €/kg para la tinta y 0,81 €/kg para la blanca.

#### EVOLUCIÓN DE LOS PRECIOS DE LA UVA (€/kg)

AÑO	TINTA	BLANCA
2002	0,89	0,47
2003	0,82	0,55
2004	0,96	0,55
2005	0,92	0,56
2006	0,88	0,54
2007	0,92	0,68
2008	0,93	0,68
2009	0,49	0,52
2010	0,52	0,50
2011	0,59	0,57
2012	0,66	0,68
2013	0,75	0,81

Durante el año 2014 se ha observado que las ventas a granel han sido ágiles. Prácticamente el 80% de las operaciones realizadas se han comunicado antes del mes de junio. Las negociaciones se han ido cerrando paulatinamente.

Aunque algunas cooperativas que determinan sus precios en los contratos según los precios vendidos de otras cooperativas, han visto alargados en el tiempo el cierre de sus operaciones de venta, y así se ha llegado en varios casos a fijar los precios de la cosecha 2013 en los meses de noviembre y diciembre de 2014 (quince meses después de haber concluido la vendimia).

En cuanto a las cotizaciones del vino a granel, se ha observado una evolución positiva con subidas del 15% para el tinto, del 24% para el rosado y del 23% para el blanco. Las medias ponderadas de los precios percibidos por el agricultor para el vino a granel con DOC Rioja han resultado de 21,10 €/cántara para el tinto, 21,29 €/cántara para el rosado y de 24,12 €/cántara para el blanco.

## EVOLUCIÓN DE LOS PRECIOS DEL VINO

AÑO	TINTO		ROSADO		BLANCO	
	€/litro	€/cántara	€/litro	€/cántara	€/litro	€/cántara
2002	1,70	27,20	1,42	22,72	1,03	16,48
2003	1,14	18,24	1,03	16,48	0,77	12,32
2004	1,34	21,44	1,07	17,12	0,88	14,08
2005	1,33	21,28	1,04	16,64	0,89	14,24
2006	1,35	21,60	1,02	16,32	0,95	15,20
2007	1,47	23,52	1,12	17,92	1,10	17,60
2008	0,82	13,12	0,95	15,20	1,02	16,32
2009	0,70	11,23	0,79	12,64	0,76	12,19
2010	0,88	14,14	0,77	12,38	0,81	12,92
2011	0,97	15,51	0,95	15,15	0,95	15,26
2012	1,15	18,38	1,07	17,12	1,23	19,68
2013	1,32	21,10	1,33	21,29	1,51	24,12

Si segregamos las ventas por comarcas para el vino tinto, se detectan diferencias en las medias obtenidas. El mayor valor medio de las cotizaciones se localiza en la comarca de Rioja Baja con 21,19 €/cántara, a continuación en Rioja Alta con 21,16 €/cántara y, por último, en Rioja Media, cuya cotización media ponderada ha sido de 20,84 €/cántara.

	MEDIA PONDERADA	
	€/cántara	€/litro
VINO TINTO	21,10	1,32
Rioja Alta	21,16	1,32
Rioja Media	20,84	1,30
Rioja Baja	21,19	1,32
VINO CLARETE	21,29	1,33
VINO BLANCO	24,12	1,51

La evolución de las cotizaciones de las últimas tres campañas por comarcas es la siguiente:

	€/cántara		
	2011	2012	2013
VINO TINTO	15,51	18,38	21,10
Rioja Alta	16,02	18,71	21,16
Rioja Media	15,21	17,90	20,84
Rioja Baja	14,70	17,49	21,19
VINO CLARETE	15,15	17,12	21,29
VINO BLANCO	15,26	19,68	24,12

De este cuadro cabe resaltar que los precios de los vinos elaborados a partir de las cosechas 2011 y 2012 fueron mayores en la comarca de Rioja Alta, seguidos por Rioja Media y, por último, los de Rioja Baja. Sin embargo, en la cosecha 2013 los vinos tintos de la comarca de Rioja Baja han conseguido precios medios ponderados superiores a los de Rioja Alta y Media.

Por otro lado, si se analiza la información por intervalos de cotizaciones del vino tinto, se advierte que el 11,5% de las cantidades vendidas se han pagado por debajo de 20,50 €/cántara, el 26,5% entre 21 y

21,5€ y el 16,5% por encima de los 21,50€/cántara. La mayor parte del vino tinto (45,5%) se ha negociado entre 20,50 y 21,00 €/cántara.

VINO TINTO	
€/cántara	% volumen (litros)
≤ 20,50	11,5%
Entre 20,50 y 21,00	45,5%
Entre 21,00 y 21,50	26,5%
> 21,50	16,5%

En el rosado, el 80,4% de las cantidades vendidas se han abonado a menos de 21,50 €/cántara, y el resto, por encima.

Por último, en el vino blanco con DOC Rioja, el 78,4% del volumen comercializado se ha liquidado a precios inferiores a 25,50 €/cántara, y el 21,6%, por encima de esta cotización.

VINO ROSADO	
€/cántara	% volumen (litros)
≤ 21,50	80,4%
> 21,50	19,6%

VINO BLANCO	
€/cántara	% volumen (litros)
≤ 25,50	78,4%
> 25,50	21,6%

## 4. GANADERÍA

### 4.1. VACUNO

La tabla de precios adjunta muestra un mercado en el que la repetición de los precios fue durante el mes de diciembre su característica más llamativa, a pesar de que la gran actividad comercial registrada durante la primera quincena del mes hizo albergar esperanzas de lograr algunas subidas.

El aumento de la demanda en el mercado interno proporcionó una dosis extra de firmeza, que fue más apreciable del lado de las terneras que del de los machos cruzados y frisonas. El descenso de las salidas a la exportación y, por tanto, el aumento de disponibilidad de las canales de terneros y añojos, no consiguieron reducir su precio de venta, pero sí impidió el avance del de las terneras, que fueron las más beneficiadas del aumento del consumo, una vez que se dejó sentir la campaña navideña, en nuestro mercado interior.

Diciembre se despedía con la esperanza de transmitir al mes de enero de 2015 una coyuntura estable de precios firmes, sobre los que la reanudación de las ventas a la exportación iba a constituir un aspecto de gran importancia.

(€/100 kg en vivo)	Al día 5	Al día 15	Al día 25	Precio medio mensual
<b>Terneros</b> (para abasto)	257,21	257,21	257,21	<b>257,21</b>
<b>Añojos</b> (para abasto)	243,78	243,78	243,78	<b>243,78</b>
<b>Leche de vaca</b> (€/100 litros)				<b>36,87</b>

### 4.2. OVINO

El mes de diciembre, que trajo a su comienzo una leve corrección bajista en los precios de los lechales en el mercado local, se desarrolló a partir de entonces y hasta su finalización bajo unas cotizaciones estables en todas las categorías y lonjas estatales. La gran actividad mantenida a comienzos de diciembre, que llegó como respuesta al aumento de la demanda de corderos ligeros en torno a las fiestas navideñas sirvió para afianzar la posición de mercado de una producción que se mostró muy ajustada.

Este año pudo advertirse en nuestro mercado, a diferencia de campañas anteriores, un menor flujo exportador y una mayor cantidad de corderos lechales de importación, sobre todo de origen francés. Ambas circunstancias se debieron en parte a los atractivos precios del mercado nacional, que no debemos olvidar se alcanzaron gracias al descenso continuado de la producción, y a las ventas de corderos pesados a la exportación.

En La Rioja, diciembre supone la llegada de un periodo de gran actividad en el sector del ovino. Prueba de ello son los datos de matanza de corderos, con el sacrificio de 46.336 animales ligeros, de menos de 10 kg canal. De ellos, 15.631 eran de menos de 7 kg canal y el resto con pesos entre los 7 y los 10 kg canal. Esto supone un 32% del total sacrificado en La Rioja durante 2014, una cifra que alcanza los 146.468 corderos ligeros. Con respecto al origen de esos animales sacrificados durante 2014 en los mataderos de La Rioja, podemos indicar de forma aún provisional que el 42% llegaron de explotaciones radicadas en nuestra comunidad autónoma, mientras que el 58% restante lo hicieron de fuera. De este porcentaje, un 53% corresponde a corderos nacidos en explotaciones españolas, mientras que el 5% restante procede de explotaciones extranjeras, casi en su totalidad francesas. Estas cifras ya de por sí reveladoras deben contrastarse con los datos de diciembre, mes en el que se sacrifica una tercera parte del total anual. En este periodo, el porcentaje de corderos de importación sacrificados en los mataderos de La Rioja alcanzó el 22% del total que, sumado al 45% que corresponde a animales españoles de fuera de nuestra comunidad, consigue un porcentaje nada desdeñable del 67%. El resto, en torno a una tercera parte, son corderos nacidos en explotaciones riojanas.

Estos datos parecen coincidir con las informaciones que durante el mes de diciembre indicaban la llegada masiva hasta nuestro mercado nacional de corderos lechales franceses. Unas arribadas que, según calculaban algunas asociaciones profesionales, eran de aproximadamente 150.000 animales, sobre un total anual de 225.000 corderos importados desde el vecino país.

(€/100 kg en vivo)	Al día 5	Al día 15	Al día 25	Precio medio mensual
<b>Cordero lechal</b>	487,50	450,00	450,00	<b>462,33</b>
<b>Cordero recental</b>	375,00	375,00	375,00	<b>375,00</b>
<b>Cordero pascual</b>	356,00	356,00	356,00	<b>356,00</b>
<b>Cabrito lechal</b>	535,00	500,00	500,00	<b>511,67</b>
<b>Leche de oveja (€/100 litros)</b>				<b>101,81</b>
<b>Leche de cabra (€/100 litros)</b>				<b>77,85</b>

### 4.3. PORCINO

Un mes de noviembre de cotizaciones estables, que parecía poner final al largo declive que este mercado había padecido desde el mes de julio, dio paso a un diciembre de inicios bajistas, en el que la oferta de cerdos cebados fue siempre superior a la demanda. Estos descensos, que desaparecieron una vez comenzada la segunda quincena, llegaron obligados por la caída del precio alemán, que fue consecuencia a su vez de la mala situación del mercado de la carne, que seguía operando lastrada por los malos consumos en el mercado interior europeo, y también por la elevada disponibilidad de canales congeladas.

Las prisas vendedoras fueron acrecentándose a medida que nos acercábamos a un final de mes en el que se preveía una tasa de matanza muy baja. Una reducción de la actividad comercial del sector que los ganaderos deseaban sirviera como mínimo para asentar el nivel de los precios, que sin más variaciones debían alcanzar las primeras semanas de 2015.

Este cese de la actividad registrada durante la segunda quincena de diciembre se refleja en la tabla de precios, que anotó después de varios descensos consecutivos una postrera repetición. Se cerró así el segundo semestre del año en este sector que había comenzado con cotizaciones cercanas a los 1,50 €/kilo en vivo, y finalizaba con precios ligeramente por encima del euro. Un último semestre que había eliminado las ganancias que se consiguieron en el primero, y cuya llegada era el resultado de la recuperación de la oferta, una vez superado el descenso de producción tras la adopción de las medidas de bienestar animal, y por supuesto, del veto ruso a la producción europea, que había trastocado todas las previsiones del sector, afectando de forma directa o indirecta a todos los mercados nacionales de la Unión Europea.

La mala situación del mercado del cebado que acabamos de relatar no truncó la trayectoria ascendente del precio de los lechones para engorde. Una trayectoria que había comenzado de forma incipiente en el mes de noviembre gracias al aumento de la demanda de estos animales para su sacrificio y su consumo directo, que coincidió además con el despertar del interés de las granjas de cebo, que planificaban por entonces su producción de cara a la primavera.

Los lechones alcanzaron la última semana del año con un valor muy distanciado de los 50 €/unidad que se llegaron a pagar por ellos en el mes de mayo. La mala situación del sector del cebo había sido decisiva para que el descenso registrado desde entonces hasta octubre hubiera sido el más profundo conocido en este sector, tanto por su valor como por su duración.

	Al día 5	Al día 15	Al día 25	Precio medio mensual
<b>Cerdo cebado (€/100 kg en vivo)</b>	112,00	109,00	109,00	<b>110,00</b>
<b>Cerdo cebado (€/100 kg en canal)</b>	137,00	132,00	132,00	<b>133,67</b>
<b>Lechón unidad (15 kg)</b>	24,00	27,00	28,00	<b>26,33</b>

### 4.4. AVES Y HUEVOS

El mes comenzaba con las cotizaciones oficiales de lonja suspendidas a causa de las dificultades por las que atravesaba el mercado de la carne de pollo cebado, que asistía a la caída imparable de sus precios desde el mes de mayo. La disparidad de criterios existentes entre los distintos operadores del sector obligó a dejar pendiente este valor, tal y como sucedió a comienzos del pasado mes de noviembre.

La última semana de diciembre trajo finalmente nuevas cotizaciones para los pollos cebados. El exceso de oferta parecía haber ido lentamente en descenso y el nivel de los precios se situó ligeramente por encima del anotado en el mes de noviembre.

Después de varias semanas de subidas leves pero casi constantes, el precio de los huevos recuperó durante diciembre una estabilidad que se desarrolló bajo un clima de firmeza muy apreciable, y que estuvo más cercana de los gramajes inferiores que de los superiores. La oferta descendió como respuesta a motivos estacionales, mientras que la demanda se mantuvo constante y más activa en los tipos inferiores, sobre todo la proveniente de la industria y la exportación.

	Al día 5	Al día 15	Al día 25	Precio medio mensual
<b>Pollo de granja</b> (€/100 kg en vivo)	s. c.	s. c.	105,00	<b>105,00</b>
<b>Huevos de gallina cat. XL</b> (€/100 docenas)	125,00	125,00	125,00	<b>125,00</b>
<b>Huevos de gallina cat. L</b> (€/100 docenas)	113,00	113,00	113,00	<b>113,00</b>

#### 4.5. CONEJOS

El mercado de la carne de conejo anotó en el mes de diciembre una severa corrección bajista de sus precios de lonja, resultado de una apreciable falta de demanda, que hizo descender el valor medio del kilo en vivo de conejo cebado en diciembre hasta su nivel más bajo de los últimos cinco años en este mes.

En cuanto a la situación del sector en La Rioja, debemos resaltar que el número de explotaciones dedicadas a esta actividad ganadera se mantuvo en 2014 en fase de descenso, contando en diciembre de ese año con 13 explotaciones activas. La producción total puede calcularse en torno a los 385.000 animales vendidos, lo que equivale a 43,26 conejos producidos por hembra en 2014.

(€/100 kg en vivo)	Al día 5	Al día 15	Al día 25	Precio medio mensual
<b>Conejo</b>	178,00	165,00	165,00	<b>169,33</b>