

# coy.

**coyuntura  
agraria**

**2014  
ago.**

Servicio de Estadística y Registros Agrarios  
Sección de Estadística  
[www.larioja.org/agricultura](http://www.larioja.org/agricultura)



**Gobierno  
de La Rioja**

Agricultura, Ganadería  
y Medio Ambiente

## ÍNDICE

	<b>RESUMEN DEL MES .....</b>	<b>1</b>
<b>1.</b>	<b>METEOROLOGÍA .....</b>	<b>3</b>
<b>2.</b>	<b>EVOLUCIÓN Y SITUACIÓN DE LOS EMBALSES .....</b>	<b>8</b>
<b>3.</b>	<b>CULTIVOS.....</b>	<b>9</b>
	3.1 CEREALES.....	9
	3.2 FORRAJERAS.....	10
	3.3 PATATA.....	10
	3.4 REMOLACHA .....	11
	3.5 HORTALIZAS.....	11
	3.6 CHAMPIÑÓN Y SETAS .....	12
	3.7 FRUTAS .....	14
	3.8 ALMENDRAS.....	15
	3.9 VIÑEDO.....	16
<b>4.</b>	<b>GANADERÍA .....</b>	<b>17</b>
	4.1 VACUNO .....	17
	4.2 OVINO.....	17
	4.3 PORCINO .....	18
	4.4 AVES Y HUEVOS .....	18
	4.5 CONEJOS.....	19

## RESUMEN DEL MES

### METEOROLOGÍA

El mes de agosto de 2014 puede ser considerado bajo el comportamiento de su meteorología como más frío y más húmedo de lo normal.

Todas las estaciones del Servicio de Información Agroclimática de La Rioja (SIAR) muestran, en el año agrícola 2013-2014 recién finalizado, unos valores pluviométricos claramente inferiores a los del año anterior, y ligeramente superiores a los del 2011-2012. En cuanto a las temperaturas medias anuales, se advierte en general un aumento apreciable con respecto a las de 2012-2013, aunque muy cercanas a su media para los últimos cinco años.

### CULTIVOS

Con el grano ya a buen recaudo, el **sector cerealista** comenzó las labores de preparación de la próxima sementera, viéndose estas favorecidas por las mismas lluvias que pocos días antes impedían rematar la cosecha. El análisis del diagrama ombrotérmico elaborado a partir de los datos de la estación SIAR de Alfaro justifica los bajos rendimientos obtenidos por los cereales de invierno en los secanos de Rioja Baja.

Al comenzar el mes de agosto algunos analistas de mercados norteamericanos consideraban que el periodo de prosperidad para la agricultura que se había vivido en los últimos años de la mano de unos precios para los cereales y la soja elevados había ya finalizado. Entonces se constataba un nivel de cotizaciones en los mercados mundiales similares a los vigentes en 2010, con la diferencia de haber tenido que soportar en esta última campaña unos costes de producción notablemente más altos.

El mes de agosto asistió al desarrollo del cuarto corte de la campaña de recolección del **heno de alfalfa**.

A mediados de mes comenzó la cosecha de **patata** en Rioja Alta, en un año en el que la patata de consumo libre de contrato difícilmente va a cubrir los costes de producción ante una cosecha de récord en el ámbito europeo.

Las raíces de la **remolacha** siguen engrosando y acumulando azúcares, aprovechando las buenas condiciones ambientales, encaminándose así hacia unos altos rendimientos.

Mes de descanso para la mayoría de cultivadores de **champiñón**, algunos siguen manteniendo las instalaciones durante el verano para la obtención de champiñón fresco, que logra, gracias a una oferta más reducida, un precio elevado. También mejora el de la **seta**, con las variedades de verano.

Un bajo consumo de **hortalizas** junto con un desarrollo ralentizado por las temperaturas frescas ha mantenido la mayoría de precios estable, aunque algunas como el brócoli y las cucurbitáceas han logrado mejorar ostensiblemente su precio gracias a su escasa oferta.

El veto ruso a las hortalizas de la UE ha generado gran incertidumbre en el sector. El melocotón y la nectarina podrían ser las **frutas** más afectadas, aunque con la campaña ya muy avanzada, sus efectos quedarían minimizados. La pera y la manzana sin embargo comenzaban su cosecha para las variedades mayoritarias después del anuncio, llenando de incertidumbre el futuro de la campaña recién iniciada.

El mes de agosto sirvió para constatar una cosecha de **almendra** en La Rioja muy superior a la del año pasado, gracias a una meteorología más benigna, sobre todo, en los meses iniciales de ciclo. La prohibición rusa a las importaciones de productos agroalimentarios de la Unión Europea y Estados Unidos debería tener, a juicio de los operadores del mercado americano, el principal productor mundial de almendras, un reducido impacto sobre los precios.

El **viñedo** alcanzó durante agosto su fase de maduración, en una situación que podemos definir como normal en cuanto a fechas y cantidad, aunque la entrada en producción de las nuevas variedades blancas debería adelantar las fechas habituales del comienzo de la vendimia.

### GANADERÍA

El mercado de las canales de **vacuno** mantuvo a lo largo del mes de agosto sus precios invariables, gracias a una coyuntura de mercado estable, cuya única novedad fue el cierre de las fronteras rusas a la carne producida en la Unión Europea.

La estabilidad fue la dueña de la evolución de los precios en el mercado de la carne de **ovino** durante este mes de agosto, a pesar de que la oferta fue ganando debilidad debido a unas ventas a la exportación que se fueron reduciendo,

El mes de agosto tuvo en el sector de la carne de **porcino** un resultado netamente bajista. Las causas de esta situación, no demasiado extraña en los meses de agosto de los últimos años, llegaron derivadas del mal comportamiento del mercado de la carne.

Estabilidad en el mercado de la carne de **pollo**, después de dos meses muy negativos como fueron junio y julio.

Después de varias semanas de vaivenes en los precios de los **huevos**, el equilibrio regresó a todos las categorías.

El mercado de la carne de **conejo** finalizó el mes con precios estables que no lograron eclipsar una coyuntura en la que la falta de consumo gravitó sobre una producción ajustada.

## 1. METEOROLOGÍA

Logroño	T (°C)	TM (°C)	Tm (°C)	P (mm)	DP (días)
Agosto 2014*	20,7	27,8	15,1	26	5
Agosto valores estadísticos SIAR*	21,4	28,6	15,3	8	2
Agosto valores estadísticos Aemet**	22,3	29,1	15,5	31	4

T= Tª media mensual; TM= Media mensual de las máximas diarias; Tm= Media mensual de las mínimas diarias.

P= Precipitación mensual; DP= días de precipitación superior a 1 mm.

\*Elaboración propia a partir de los datos de la estación SIAR de Logroño-La Grajera. Valores estadísticos serie 2005-2013.

\*\*Datos facilitados por la Aemet para el Observatorio de Logroño-Agoncillo. Serie 1971-2000.

LOGROÑO * (Valores extremos agosto)	Tª máxima absoluta 2014	Tª mínima absoluta 2014	Tª máxima absoluta histórica	Tª mínima absoluta histórica
Temperatura	34,1	8,0	41,0	9,4
Día	27/8/2014	17/8/2014	10/8/2012	31/8/2006

\*Elaboración propia a partir de los datos de la estación SIAR de Logroño-La Grajera. Valores extremos SIAR. Serie 2005-2013.

LOGROÑO * (Valores extremos agosto)	Tª máxima absoluta 2014	Tª mínima absoluta 2014	Tª máxima absoluta histórica	Tª mínima absoluta histórica
Temperatura	34,1	8,0	40,6	6,2
Día	27/8/2014	17/8/2014	10/8/2012	30/8/1986

\*Valores históricos extremos facilitados por la Aemet para el Observatorio de Logroño-Agoncillo. Serie 1971-2000.

### PRECIPITACIONES MENSUALES ACUMULADAS EN 2014. ESTACIÓN DE LOGROÑO (LITROS/M²)

Ene.	Feb.	Mar.	Abr.	May.	Jun.	Jul.	Ago.	Sep.	Oct.	Nov.	Dic.	Total
47	68	125	161	195	254	298	324					

### PRECIPITACIONES ACUMULADAS EN AGOSTO EN OTROS OBSERVATORIOS DE LA RIOJA (MM)

Estaciones	Agosto 2014	Acumulado año agrícola 2013/14	Acumulado 2014
Agoncillo	11	406	288
Albelda de Iregua	18	499	356
Aldeanueva de Ebro	35	388	311
Alfaro	19	338	238
Arenzana de Abajo	11	472	298
Ausejo	27	449	352
Calahorra	14	433	370
Casalarreina	3	411	265
Cervera (Cabretón)	25	445	323
Foncea	5	540	320
Igea	21	411	315
Leiva	3	414	247
Logroño (La Grajera)	26	458	324
Pazuengos	16	555	302
Quel	33	444	370
Rincón de Soto	37	359	284
San Vicente de la Sonsierra	4	557	332
Santa Engracia de Jubera	24	442	322
Santo Domingo de la Calzada	5	419	239
Uruñuela	4	449	286
Villar de Torre	10	495	306

Fuente: Elaboración propia a partir de los datos facilitados por el SIAR de sus estaciones.

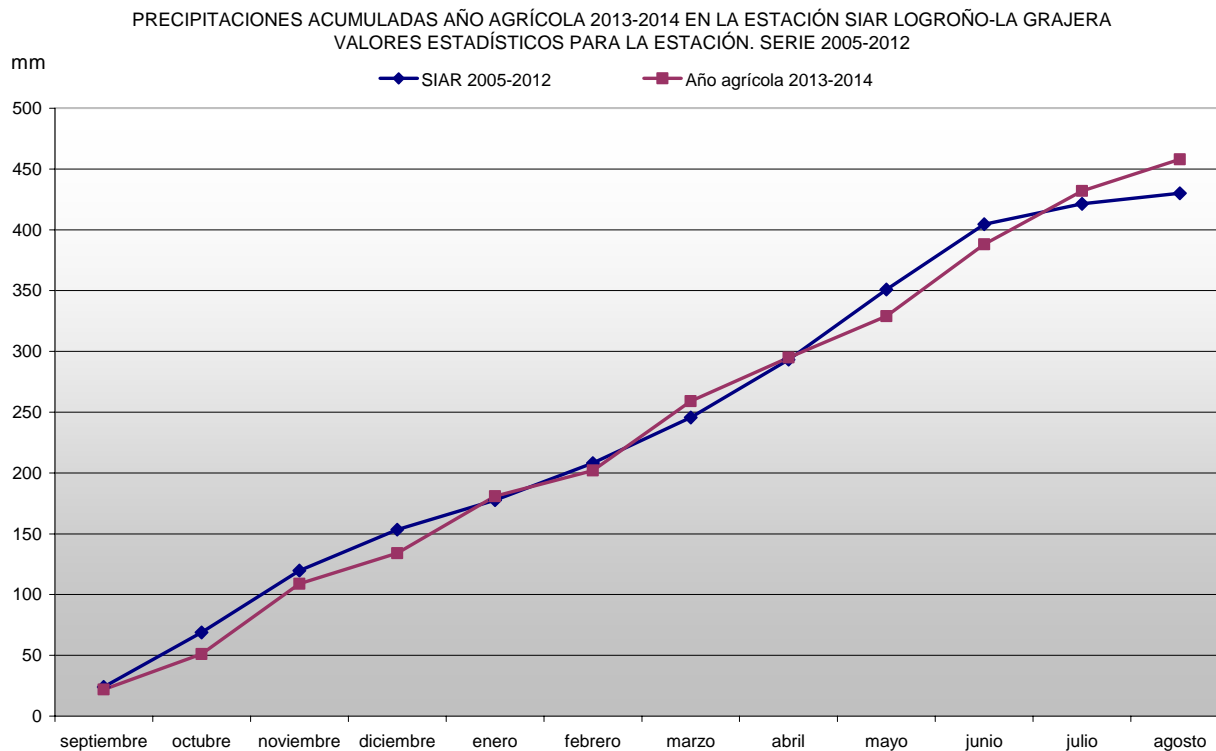

El mes de agosto de 2014 puede ser considerado bajo el comportamiento de su meteorología como más frío y más húmedo de lo normal.

Atendiendo a la evolución de las temperaturas observamos cómo los valores máximos absolutos del mes se registraron en sus días finales, alcanzándose los más altos en casi todas las estaciones del SIAR el día 27. La máxima absoluta mensual se logró ese día en la estación de Agoncillo con un registro de 35,8 °C. La temperatura más baja del mes se registró el día 17 en las estaciones de Casalarreina y Leiva, con un valor de 5,2 °C.

En la estación de Logroño-La Grajera, se obtuvo una media mensual de las máximas inferior a sus valores de referencia, mientras que la de las mínimas mostró finalmente un resultado prácticamente similar. Su valor máximo mensual, 34,1 °C; quedó por debajo de los valores extremos, tanto si tomamos como valor de referencia los extraídos del SIAR o de la AEMET. En cuanto a las mínimas, es de destacar cómo los 8 °C anotados el día 17 suponen para esta estación logroñesa su valor más bajo registrado en un mes de agosto, desplazando así el anterior récord del día 31 de agosto de 2006, cuando los termómetros descendieron hasta los 9,4 °C.

Las precipitaciones de agosto muestran en La Rioja una enorme variación entre estaciones, un hecho que podemos considerar normal, ya que el mayor porcentaje de lluvia llegó asociado a varios episodios tormentosos, cuya distribución es siempre incierta y dispar. Consultando los datos de precipitación por estaciones, se observa que las cantidades superiores a los 30 mm pertenecen a municipios riojabajeños, en concreto a las estaciones de Aldeanueva de Ebro, Quel y Rincón de Soto. En ellas, la mayor cantidad de lluvia se recogió el día 18, con valores cercanos a los 27 mm en Aldeanueva de Ebro y Quel. En el lado contrario, en el de la escasez y con una lluvia inferior a los 6 mm nos encontramos las estaciones que habitualmente muestran una mayor precipitación: Leiva, Casalarreina, San Vicente de la Sonsierra, Uruñuela y Santo Domingo de la Calzada.

En la estación de Logroño-La Grajera se midieron a lo largo del mes 26 mm en 5 días de precipitación superior a 1 mm. De ellos, 15 mm, casi un 60% del total mensual, se acumularon durante el primer día del mes.

Con respecto al año agrícola 2013-2014 finalizado el día 31 de agosto, se aprecia que precipitaciones acumuladas en su transcurso oscilaron entre los 335 mm de Alfaro, la estación riojana más seca en este periodo, y los 557 de San Vicente de la Sonsierra, que fue la que más lluvia recibió desde el 1 de

septiembre de 2013 al 31 de agosto de 2014. Se advierte también cómo todas las estaciones SIAR muestran en este último año agrícola recién finalizado unos valores pluviométricos claramente inferiores a los del año anterior, y ligeramente superiores a los del año 2011-2012. En cuanto a las temperaturas medias anuales, se observa un aumento apreciable con respecto a las del anterior año 2012-2013, aunque muy cercanas a su media para los últimos cinco años.

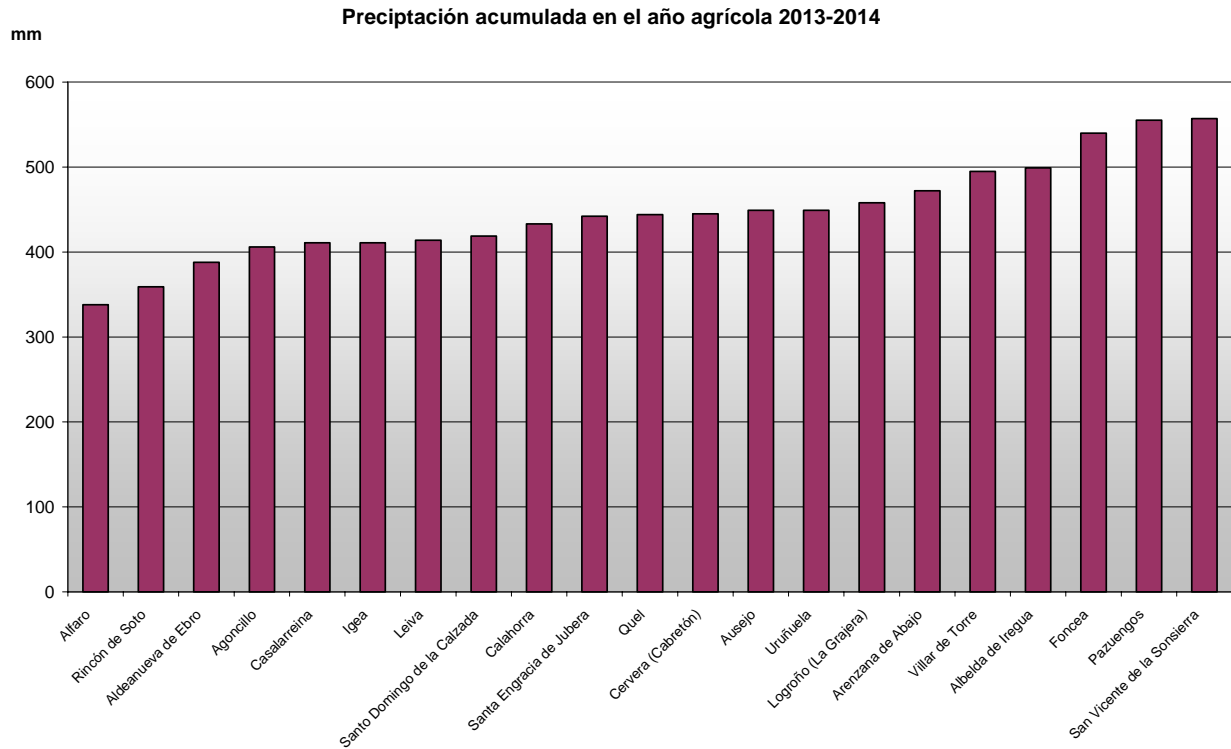

**Precipitación acumulada los últimos años agrícolas en las estaciones del SIAR**

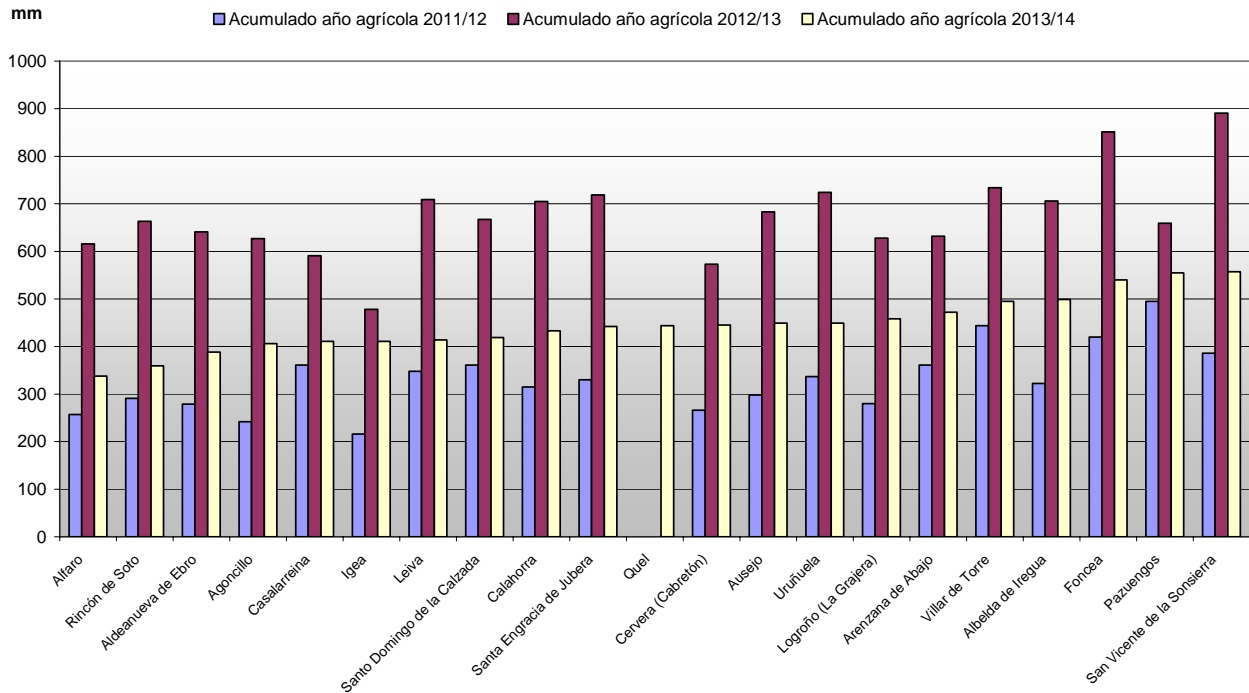

A partir de los datos de las estaciones de Alfaro, Logroño y Santo Domingo de la Calzada, tomadas como representativas de las tres principales comarcas agrarias riojanas, se obtienen los diagramas ombrotérmicos adjuntos que nos dan una idea aproximada de los periodos secos y húmedos acontecidos a lo largo del último año agrícola.

**AÑO AGRÍCOLA 2013/14 - DIAGRAMA OMBROTÉRMICO (ESTACIÓN DEL SIAR EN LOGROÑO-GRAJERA)**

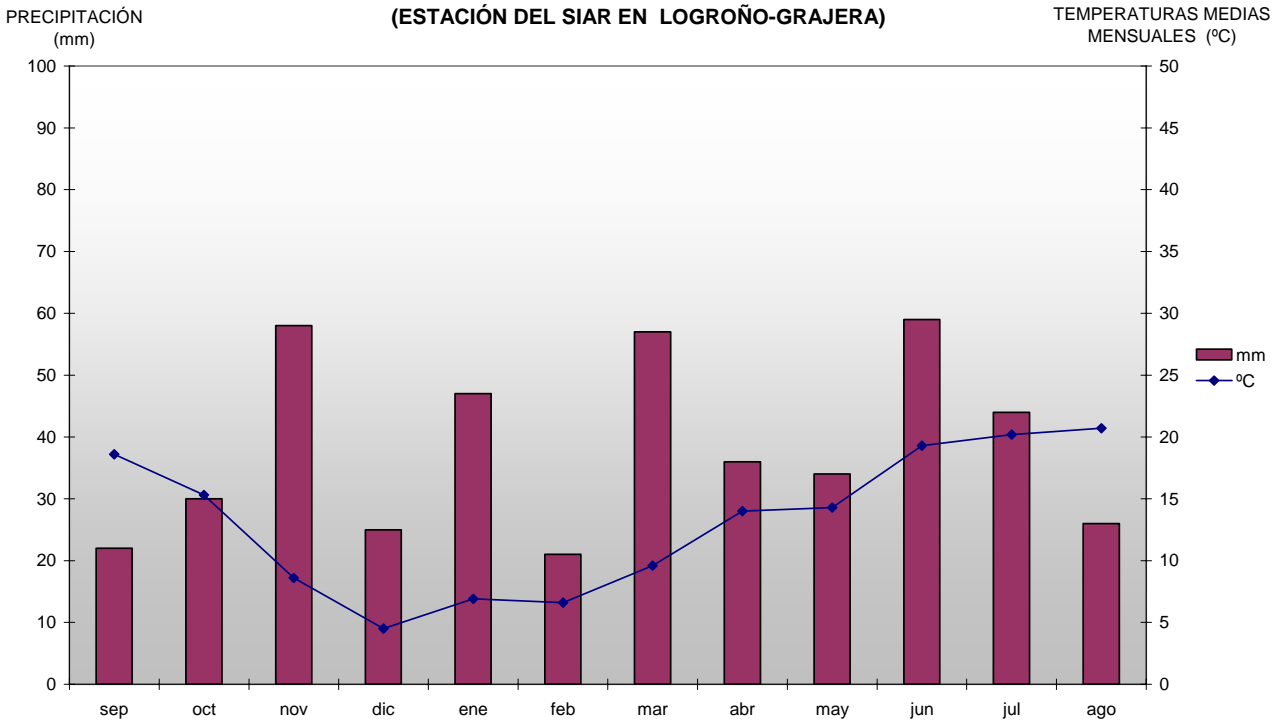



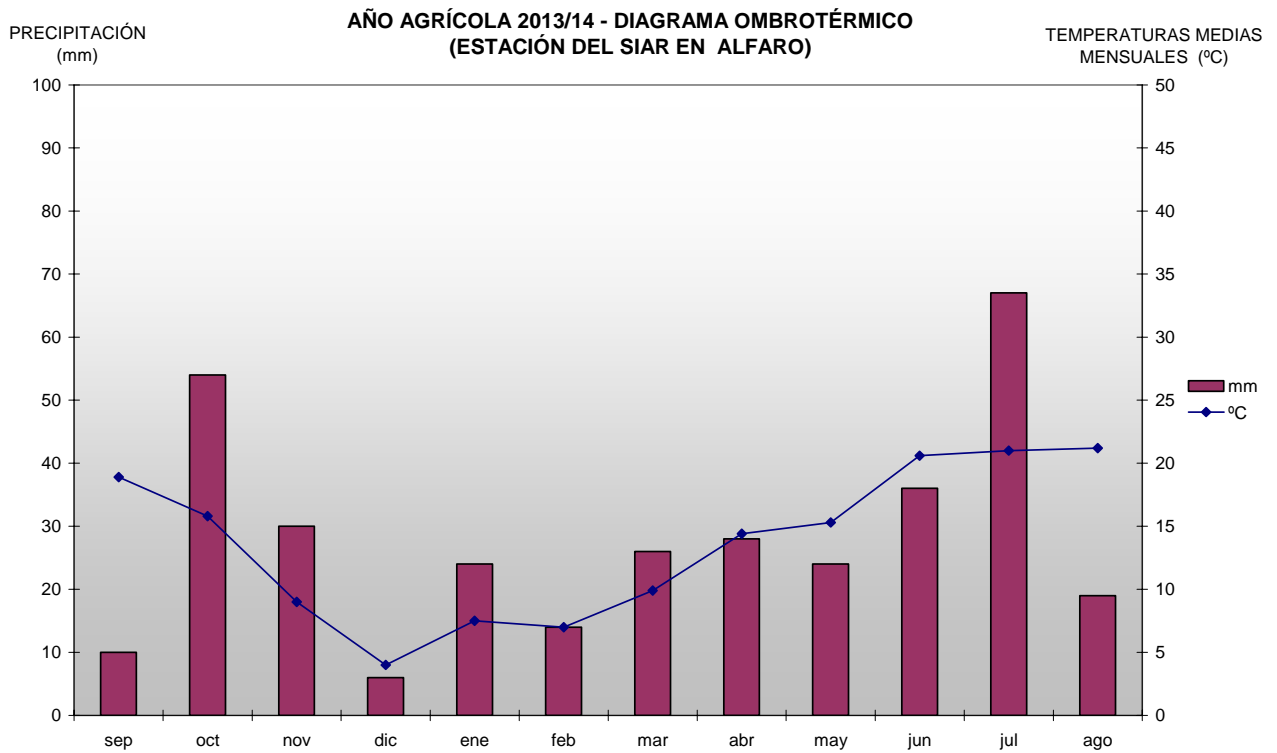
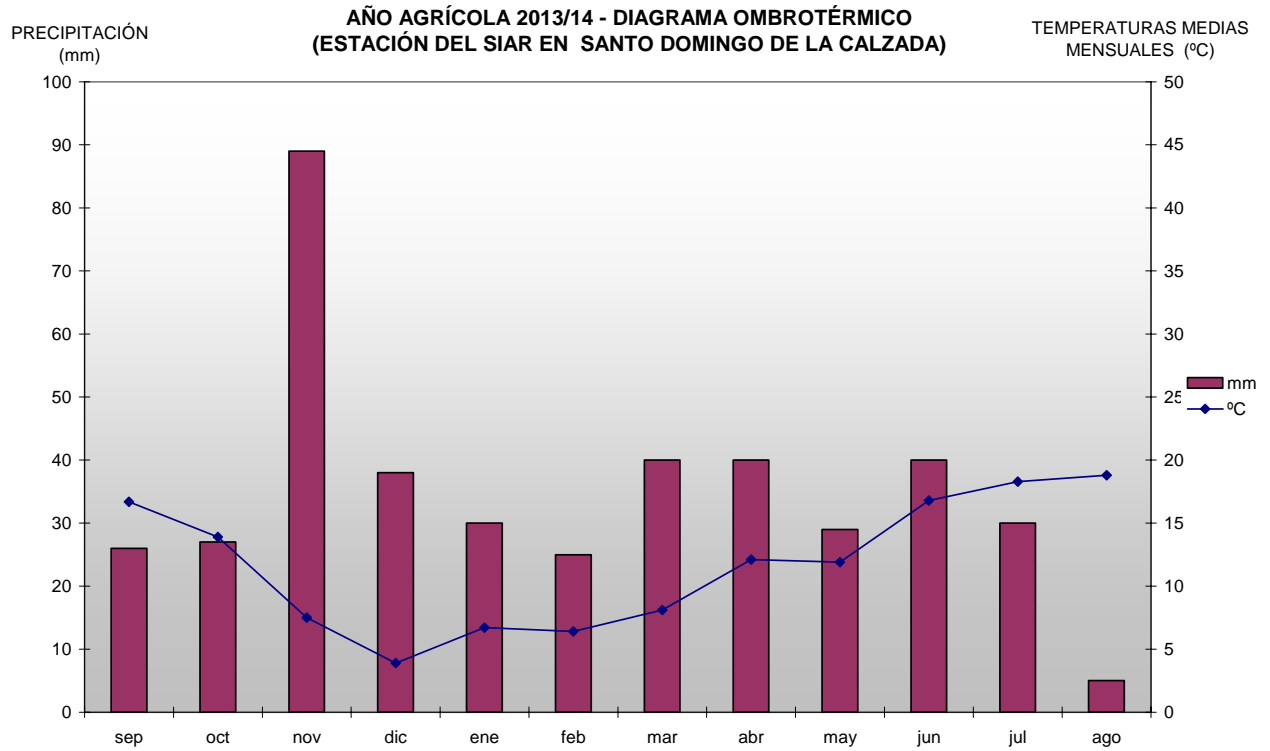

## 2. EVOLUCIÓN Y SITUACIÓN DE LOS EMBALSES

La situación de los embalses a día 31 de julio fue la siguiente:

Mansilla.....	42.977.000 m <sup>3</sup>	(63,45%)
González-Lacasa.....	24.032.000 m <sup>3</sup>	(72,98%)
Pajares.....	22.204.000 m <sup>3</sup>	(63,09%)
<b>TOTAL.....</b>	<b>89.213.000 m<sup>3</sup></b>	<b>(65,67%)</b>

La situación de los embalses a día 31 de agosto ha sido la siguiente:

Mansilla.....	30.213.000 m <sup>3</sup>	(44,61%)
González-Lacasa.....	11.042.000 m <sup>3</sup>	(33,53%)
Pajares.....	16.109.000 m <sup>3</sup>	(45,77%)
<b>TOTAL.....</b>	<b>57.364.000 m<sup>3</sup></b>	<b>(42,22%)</b>

Por tanto, el nivel medio de los embalses se encuentra al 42,22%, frente al 65,67% del 31 de julio.

Agosto 2014	Mansilla		González-Lacasa		Pajares		Total	
	hm <sup>3</sup>	%	hm <sup>3</sup>	%	hm <sup>3</sup>	%	hm <sup>3</sup>	%
<b>1 de agosto</b>	42,618	62,92	23,735	72,08	21,855	62,10	88,208	64,93
<b>8 de agosto</b>	39,982	59,03	21,136	64,19	20,201	57,40	81,319	59,86
<b>15 de agosto</b>	36,725	54,22	17,951	54,51	18,72	53,19	73,396	54,02
<b>22 de agosto</b>	33,881	50,02	14,793	44,92	17,544	49,85	66,218	48,74
<b>29 de agosto</b>	31,067	45,87	11,839	35,95	16,505	46,90	59,411	43,73
<b>31 de agosto</b>	30,213	44,61	11,042	33,53	16,109	45,77	57,364	42,22

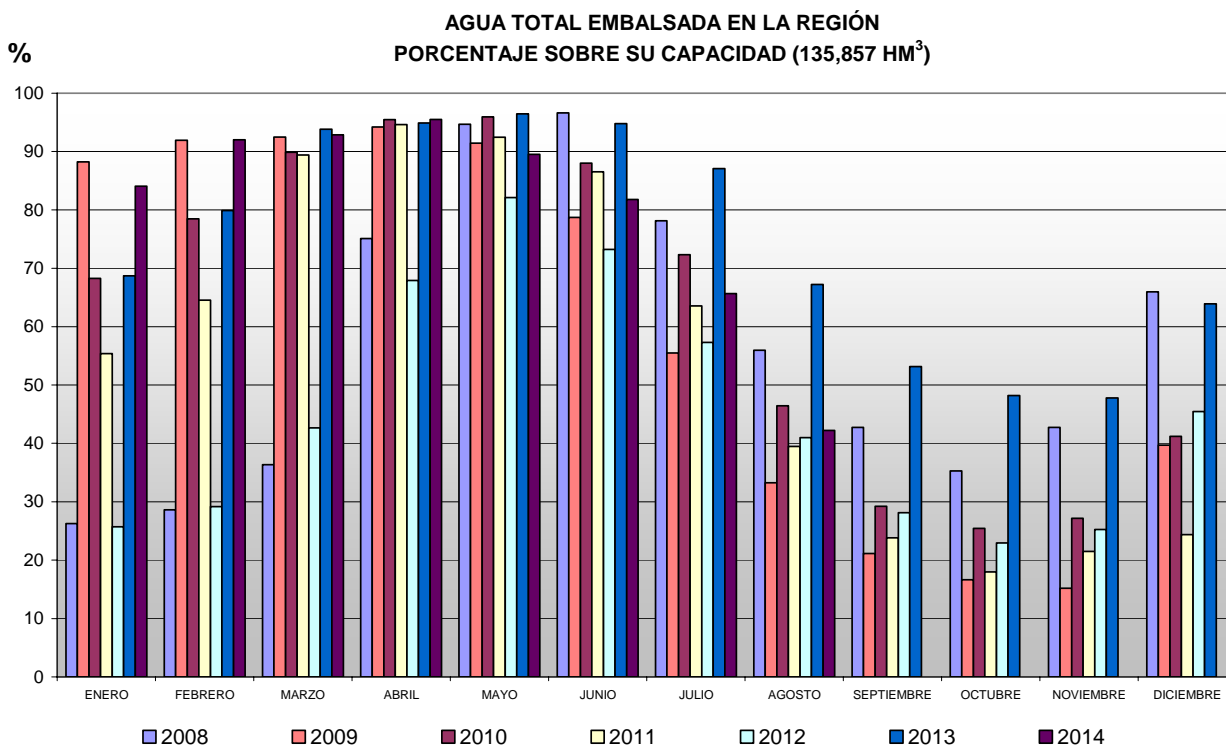

### 3. CULTIVOS

#### 3.1. CEREALES

##### SITUACIÓN DEL CAMPO

Con el grano ya a buen recaudo, el sector cerealista comenzó las labores de preparación de la próxima sementera, viéndose estas favorecidas por las mismas lluvias que pocos días antes impedían rematar la cosecha. Una cosecha cuyos rendimientos finales quedaban, conforme a lo esperado, por debajo de los del año pasado, sobre todo en las zonas más orientales de nuestra comunidad autónoma.

El análisis del diagrama ombrotérmico, elaborado a partir de los datos de la estación SIAR de Alfaro, justifica los bajos rendimientos obtenidos por los cereales de invierno en los secanos de Rioja Baja. En él se advierte que en el largo periodo que va desde diciembre de 2013 hasta julio de 2014 sólo los meses de enero y marzo pueden considerarse como húmedos, y ello a pesar de las modestas precipitaciones que acumularon, 24 y 26 mm, respectivamente. Los meses de octubre y noviembre, previos al comienzo de este periodo de sequía, fueron húmedos, acumulando entre ambos 84 mm, si bien 45 de ellos se registraron en un solo día, en concreto el 4 de octubre. Estas precipitaciones otoñales permitieron realizar la campaña de siembra con normalidad, advirtiéndose finalmente mejores resultados para las más tempranas; seguramente porque pudieron aprovecharlas de forma óptima. Posteriormente, una vez el cultivo fue aproximándose a la primavera en plena fase de ahijamiento, la falta de agua limitó su buen desarrollo afectando de una forma apreciable a los rendimientos finales. Por último, el periodo de sequía que se produjo desde abril hasta julio incidió también negativamente en los procesos de formación y maduración del grano. Todas estas circunstancias fueron las responsables de que los rendimientos finales en esta comarca riojana oscilen entre los 1.750 y 2.000 kg/ha.

En Rioja Media y Alta, aunque las precipitaciones totales fueron modestas -419 mm en Santo Domingo y 459 en Logroño-, su distribución más homogénea hizo que no se produjeran periodos de grave penuria de agua en sus secanos, con la excepción de los dos meses iniciales y finales del año agrícola, tal y como se advierte en los diagramas ombrotérmicos. Es de destacar la incidencia de la lluvia en las fases finales del ciclo en ambas comarcas, que fueron especialmente valiosas para mejorar unos rendimientos que finalmente quedaron similares a los considerados históricos.

No podemos dejar de lado la buena situación que mostraba el maíz, en todas las zonas productoras al finalizar el mes. La abundancia de lluvias, que causó algunas inundaciones de campos en Rioja Baja durante las primeras fases del cultivo, parecía haber influido muy levemente sobre unos rendimientos que se adivinaban elevados, a pesar de la visita siempre nefasta del pedrisco en algunas zonas concretas de esta comarca.

##### SITUACIÓN DEL MERCADO

Al comenzar el mes de agosto algunos analistas de mercados norteamericanos consideraban que había ya finalizado el periodo de prosperidad para la agricultura que se había vivido en los últimos años de la mano de unos precios para los cereales y la soja elevados. Entonces se constataba un nivel de cotizaciones en los mercados mundiales similares a los vigentes en 2010, con la diferencia de haber tenido que soportar en esta última campaña unos costes de producción notablemente más altos.

A mediados de agosto se publicó un cálculo oficial del Departamento de Agricultura de Estados Unidos acerca del balance entre la oferta y la demanda mundiales para el año de comercialización 2014-2015. Un informe que para el trigo trajo escasas variaciones con respecto a lo publicado en informes anteriores, y que reflejaba la pérdida de calidad de la cosecha europea, en Francia, Alemania, Rusia y Ucrania principalmente. En este último país, se planteaban el cese de las exportaciones de trigo con aptitud harinera para asegurar su autoabastecimiento, al menos hasta conocer de forma fehaciente la calidad de la segunda cosecha mayor de su historia. La única sorpresa, si se puede definir así, de este informe se encontró en el maíz, que redujo levemente sus rendimientos medios en este país norteamericano, una circunstancia con escasa repercusión sobre los mercados de futuros.

Durante la segunda quincena del mes, los mercados nacionales de los cereales detuvieron la caída de sus precios, en parte a causa de la escasa actividad comercial que se desarrolla habitualmente en agosto. Los precios de trigos y cebadas, tanto en disponible como en sus ventas en diferido, permanecieron sin variación, después de la larga caída que venían acusando por la llegada de género de importación a precios bajos. Este grano foráneo, mayoritariamente maíz y trigo, operaba a precios tan bajos que quedaban por debajo del entonces vigente para la cebada a servir a finales de año.

La abundancia de trigo forrajero en la Unión Europea y países del Mar Negro enviaba las peores expectativas para este cereal, cuyo precio a percibir por los agricultores se situaba ligeramente por encima al que se ofertaba desde puerto. Esta abundancia de trigo pienso fortalecía la posición de los trigos harineros de calidad, cuya oferta se calculaba ajustada y, por tanto, su precio se presumía más elevado y firme.

A finales de mes, se podía decir que el mayor protagonismo del mercado seguía del lado del maíz, cuya cosecha había comenzado en Andalucía, a unos precios inferiores al grano procedente de importación, a pesar de su mayor calidad y del descenso de la producción nacional. El agravamiento de la situación política en el Mar Negro trajo un efecto casi inmediato, al cesar los descensos de los precios del trigo en el mercado. Un mercado claramente a la baja, como es habitual en esta época de cosechas en el hemisferio norte, y que anulaba cualquier posibilidad de repuntes en los precios hasta finalizar el mes de octubre, cuando comience la cosecha en el hemisferio sur y pueda conocerse más fehacientemente la cantidad y la calidad de las cosechas australiana y argentina.

(€/100 kg)	Al día 5	Al día 15	Al día 25	Precio medio mensual
Trigo	s. c.	s. c.	s. c.	s. c.
Cebada	s. c.	s. c.	s. c.	s. c.
Maíz: 14% *				s. c.

\*Precio pagado por los ganaderos a la salida de almacén mayorista sin IVA.

### 3.2. FORRAJERAS

#### SITUACIÓN DEL CAMPO

El mes de agosto asistió al desarrollo del cuarto corte de la campaña. Hasta su llegada, la cantidad y la calidad del heno producido estuvieron comprometidas por una meteorología salpicada de lluvias y dominada por las temperaturas suaves. Esta difícil meteorología dificultaba constantemente una campaña en campo en la que la prolongación del intervalo entre cortes y la reducción de la cantidad y la calidad del heno podía considerarse como una constante.

#### SITUACIÓN DEL MERCADO

Mientras el sector se encontraba ocupado en la consecución del cuarto corte de la campaña aumentaron las noticias del comienzo de las exportaciones hacia China. Estas ventas deberían haber añadido firmeza a unos precios prácticamente inmóviles desde el comienzo de campaña, que ni las ventas hacia el mercado interno, a pesar del aumento de la producción lechera, ni las exportaciones, reducidas por la abundancia de pastos en el continente europeo, habían logrado romper al alza.

(€/100 kg)	Al día 5	Al día 15	Al día 25	Precio medio mensual
Heno de alfalfa	13,00	13,00	13,00	13,00

Precio salida almacén mayorista sin IVA.

### 3.3. PATATA

La cosecha de patata ya había comenzado a finales de junio, pero no ha sido hasta mediados de este mes cuando se ha iniciado en Rioja Alta, donde se concentra la mayor parte de la superficie. Por fortuna para la mayoría de los agricultores riojanos, la contratación de la cosecha con anterioridad a la siembra les va a salvar de una campaña que, para los que acuden al mercado libre, va a resultar poco lucrativa.

En otras zonas productoras el arranque ha avanzado con retraso, no tanto por las condiciones de maduración de los tubérculos, como por la falta de motivación de los agricultores, que saben que difícilmente van a cubrir costes ante un mercado sobreabastecido.

Tampoco cabe esperar cambios positivos en los próximos meses, y es que según las últimas estimaciones de cosecha de los cinco principales países productores, estamos ante una campaña de récord, gracias a un aumento de la superficie del 3,5% y unos incrementos de rendimientos, aún provisionales a estas alturas de la campaña, del 6,7% respecto a la media de los últimos cinco años, lo que daría una

producción total incluso superior a la de 2011. Conviene recordar que durante la campaña 2011-2012, los precios medios de la patata rondaron los 0,06 €/kg.

No ayuda a esta situación el veto ruso. Aunque España apenas realice exportaciones a este mercado, otros países como Países Bajos y Francia mantenían un flujo comercial de cierta entidad que ahora tendrá que recolocar en otros mercados. La patata no ha sido incluida dentro de los productos que tienen derecho a compensación por los efectos del veto.

### 3.4. REMOLACHA

Las condiciones en las que se están desarrollando las plantas de remolacha están siendo adecuadas para lograr unos buenos rendimientos, y una meteorología estable está favoreciendo la efectividad de los tratamientos fitosanitarios contra cercospora y roya fundamentalmente. Como nota negativa, la casi absoluta falta de precipitaciones que se ha registrado sobre Rioja Alta en agosto ha obligado a realizar un mayor número de riegos, lo que va a incidir en los costes de producción finales y reducir el beneficio.

### 3.5. HORTALIZAS

La parrilla de precios ha quedado bastante estable en agosto, como consecuencia de un consumo que retrocede aún más en el mes central del verano y una salida de oferta ralentizada por unas temperaturas inusualmente frescas.

Los mayores cambios se aprecian en el brócoli, cuyo volumen de cosecha es muy bajo en estas semanas, pero que logra alcanzar unos precios elevados. También los cultivadores de cucurbitáceas aprovechan el final del ciclo de estas hortalizas para revalorizarlas hasta en un 100%.

La recolección de tomates se ha ralentizado, de modo que la cosecha de los cultivados para industria se ha pospuesto para septiembre, tratando de evitar un alto porcentaje de fruto verde. También los pimientos han acumulado retraso, pero el incremento gradual de cosecha ha sido imparable, de modo que su precio ha ido a la baja.

En el campo, la caída de pedrisco en el entorno de Calahorra en los primeros días del mes ha generado daños de consideración en plantaciones de tomate y pimiento, y ha afectado a las coliflores recién implantadas.

(€/kg)	Al día 5	Al día 15	Al día 25	Precio medio mensual	Conversión
Borraja	0,40	0,40	0,40	<b>0,40</b>	
Acelga amarilla	0,40	0,40	0,40	<b>0,40</b>	
Acelga verde	0,30	0,30	0,40	<b>0,33</b>	
Lechuga rizada (€/doc.)	2,00	2,00	2,20	<b>2,07</b>	1 doc.= 4 kg
Lechuga Romana (€/doc.)	2,40	2,40	-	<b>2,40</b>	1 doc.= 3 kg
Brócoli	-	0,65	0,75	<b>0,70</b>	
Repollo Hoja Rizada	-	0,12	0,15	<b>0,14</b>	
Cebolleta fresca (€/3 ud.)	0,30	0,30	-	<b>0,30</b>	3 ud.= 0,5 kg
Pepino largo	0,18	0,20	-	<b>0,19</b>	
Pepino corto	0,20	0,23	0,40	<b>0,28</b>	
Calabacín	0,20	0,25	0,45	<b>0,30</b>	
Tomate primera	0,42	0,40	0,45	<b>0,42</b>	
Tomate segunda	0,22	0,20	0,20	<b>0,21</b>	
Tomate Pera	0,25	0,30	0,20	<b>0,25</b>	
Alubia verde	1,65	1,80	1,85	<b>1,77</b>	
Alubia pocha	2,75	2,75	2,25	<b>2,58</b>	
Pimiento verde Cristal	0,90	0,85	0,70	<b>0,82</b>	
Pimiento verde Italiano	0,75	0,55	0,55	<b>0,62</b>	

### 3.6. CHAMPIÑÓN Y SETAS

#### CHAMPIÑÓN

La mayoría de las instalaciones de champiñón han permanecido improductivas en agosto, aunque sus cultivadores retomaran la actividad desde mediados de mes para comenzar en septiembre con la cosecha de las primeras floradas de la nueva campaña.

El balance de la anterior, 2013-2014, resulta dispar entre el champiñón fresco y el de industria.

Para el primero, la campaña ha resultado positiva en tanto que se ha apreciado cierta recuperación de precios, que se han mantenido siempre por encima de la media de las últimas cinco campañas. Una separación más diferenciada entre los cultivadores de champiñón para industria y los cultivadores de champiñón para fresco, centrándose éstos últimos en las instalaciones más tecnificadas, está permitiendo mantener una producción más constante y controlada y reducir al mínimo los vaivenes del mercado, de modo que su precio permanece más estable.

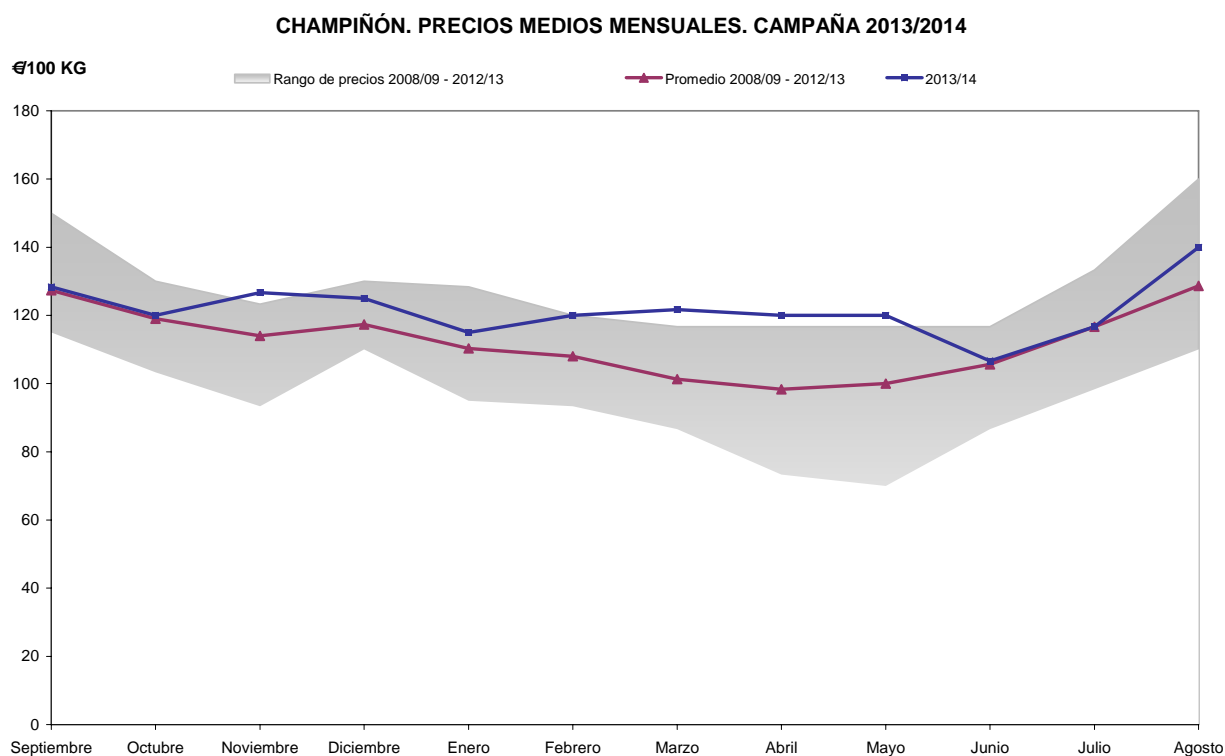

Para el segundo, el que producen la mayor parte de los cultivadores, su valor descendió para situarse en cotas similares a las de hace dos años. El recorte del 15% de la producción respecto a la campaña pasada para muchos de los cultivadores no resultó suficiente para lograr un buen equilibrio entre oferta y demanda, y mantener así el precio logrado a principios de 2013.

En cuanto al veto ruso a los productos hortofrutícolas europeos, aún es pronto para saber en qué grado puede afectar a las exportaciones locales, que en cualquier caso lo hará de manera indirecta a través de la recolocación de la mercancía polaca que estaba destinada inicialmente al mercado ruso. Más importante puede ser en el futuro a medio plazo el paso atrás que se da en la guerra por hacerse con un mercado de alta potencialidad, aún por explotar, en detrimento de los cultivadores chinos fundamentalmente. Por el momento, en lo que a agosto se refiere, el champiñón fresco no parece verse afectado, logrando revalorizarse hasta un precio que no se veía desde hacía dos años.

Precio medio mensual (€/100 kg)	Sep.	Oct.	Nov.	Dic.	Ene.	Feb.	Mar.	Abr.	May.	Jun.	Jul.	Ago.
<b>Champiñón fresco granel</b>	128,33	120,00	126,67	125,00	115,00	120,00	121,67	120,00	120,00	106,67	116,67	140,00
<b>Champiñón industr. 1ª raíz</b>	83,00	83,00	83,00	83,00	83,00	83,00	80,60	80,60	80,60	80,60	80,60	80,60
<b>Champiñón ind. 2ª cortado</b>	80,40	80,40	80,40	80,40	80,40	80,40	78,00	78,00	78,00	78,00	78,00	78,00

SETA

También ha finalizado la campaña de setas, una vez que las variedades de verano han sido sustituidas progresivamente. El primer trimestre de la campaña comenzó muy bien, con importantes incrementos de precio que llegaron a su cenit en el entorno de las Navidades, alcanzando unos precios muy elevados.

Sin embargo, con la entrada del nuevo año, los consumos cayeron y el exceso de oferta se hizo patente con una fuerte caída de precios. A partir de entonces los cultivadores intentaron mejorar la situación con leves incrementos de precio que se perdieron en su mayor parte en mayo. Sólo el descenso de oferta del verano logró mejorar sustancialmente el precio, saliendo de dos trimestres de escasa rentabilidad para el sector.

Los altos precios en los momentos de mayor productividad permiten obtener unos datos medios de la campaña aceptables, pero el hecho de estar un tercio de la temporada con precios por debajo de 1,20 €/kg dejan ver que la situación del subsector sigue siendo delicada, con fuertes variaciones de precio y muy dependientes de la meteorología.

SETA PLEUROTUS. PRECIOS MEDIOS MENSUALES. CAMPAÑA 2013/2014

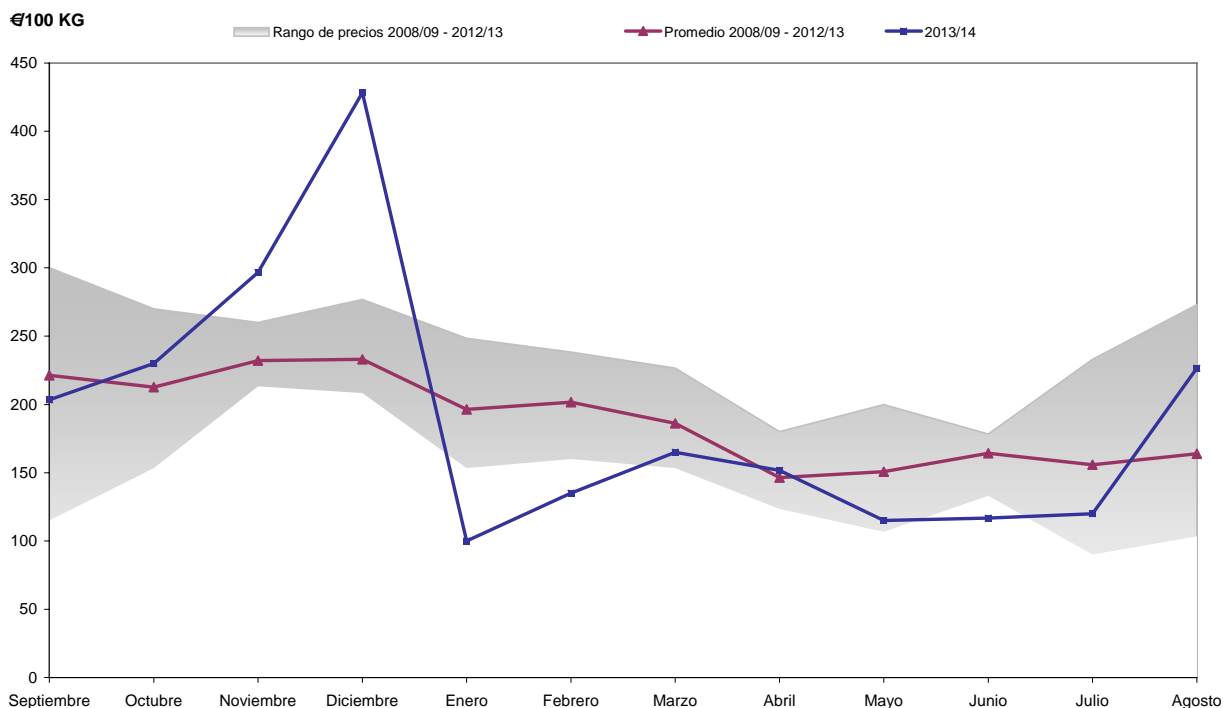

(€/100 kg)	Al día 5	Al día 15	Al día 25	Precio medio mensual
<b>Champiñón granel</b>	140,00	140,00	140,00	<b>140,00</b>
<b>Pleurotus granel</b>	180,00	220,00	280,00	<b>226,67</b>

### 3.7. FRUTAS

El 7 de agosto Rusia anunció un veto a la importación de productos perecederos de determinados países entre los que se sitúan los de la UE, por el plazo de un año, como represalia a las sanciones económicas impuestas a este país en el contexto de la crisis ucraniana. Esto ha supuesto un duro golpe para la agricultura comunitaria y para la nacional, que durante 2013 exportó a Rusia frutas y hortalizas por valor de 300 millones de euros, según la Federación Española de Asociaciones de Productores y Exportadores de Frutas, Hortalizas, Flores y Plantas Vivas FEPEX. La Rioja no presenta grandes volúmenes de exportación, pero la reorientación del destino de las producciones va a generar sin duda situaciones de sobreabastecimiento que conlleven la pérdida de valor de estos productos.

Entre las frutas más exportadas por España hacia Rusia se encuentran los melocotones y nectarinas. No en vano, uno de cada dos de estos frutos que llegan a Rusia son de procedencia española. Esta fruta ya estaba pasando por situaciones de dificultad debido a una cosecha abundante y adelantada y a un solapamiento de variedades, de modo que los precios que se estaban percibiendo por ellos estaban siendo poco ventajosos para los agricultores, motivo por el cual alguna OPFH ha solicitado la retirada de parte de la producción. Dentro del problema, el veto ruso ha llegado cuando más de la mitad de la campaña de esta fruta había pasado y la entrada de fruta en los almacenes es ya decreciente, lo que ha servido para minimizar las consecuencias.

Melocotón (€/100 kg)	Al día 5	Al día 15	Al día 25	Precio medio mensual
Temprano amarillo (60+)	40,00	-	-	40,00
Media estación (67+)	-	25,00	30,00	27,50
Industria	3,00	3,00	3,00	3,00
Zumo	12,00	12,00	12,00	12,00

Precios percibidos por el agricultor.

Nectarina (€/100 kg)	Al día 5	Al día 15	Al día 25	Precio medio mensual
Carne amarilla (67+)	40,00	30,00	30,00	33,33
Industria	3,00	3,00	3,00	3,00

Precios percibidos por el agricultor.

Paraguay (€/100 kg)	Al día 5	Al día 15	Al día 25	Precio medio mensual
Paraguay (67+)	-	-	35,00	35,00

Precios percibidos por el agricultor.

Otras de las frutas más expuestas a las consecuencias del veto ruso son la manzana y la pera. Con una cosecha que aún no había comenzado para las variedades mayoritarias, los mayores peligros llegaron por el lado de la incertidumbre y la especulación. Los primeros precios que se manejaban resultaban realmente bajos.

Para el caso de la pera Conferencia, la cosecha se inició inmediatamente después de la noticia, con cierto adelanto respecto a las últimas campañas, en un año caracterizado por un menor número de piezas pero de buenos calibres, que generarán una cosecha superior a la media. Por otro lado, los pedriscos del verano han afectado con distinta intensidad a varias zonas productoras entre las que destaca el entorno de Calahorra, con parcelas muy afectadas, y de Entrena, donde parte de la pera tendrá que ser derivada a fábrica.

En el conjunto de la UE la cosecha estimada va a resultar ligeramente inferior a la media de los tres últimos años, aunque con grandes diferencias entre zonas. Mientras que los países del sur vamos a reducir la cosecha, Bélgica y Países Bajos van a incrementarla. Estos dos últimos países han sido durante los últimos años dos de los mayores exportadores de pera a Rusia. Los productores de esta zona van a verse por tanto muy afectados, y parece inevitable que la exportación se derive a los países europeos a precios muy bajos, que dificultarán la comercialización de nuestra pera.



Pera (€/100 kg)	Al día 5	Al día 15	Al día 25	Precio medio mensual
Moretini	45,00	40,00	40,00	<b>41,67</b>
Limonera	40,00	40,00	35,00	<b>38,33</b>
Ercolini	50,00	50,00	50,00	<b>50,00</b>

Precios percibidos por el agricultor.

La cosecha de ciruela terminó a mediados de mes, ofreciendo un rendimiento corto, en especial en Rioja Baja, pero con frutos de calibre y buena calidad. En lo que respecta a la comercialización, mientras que algunos operadores han optado por preservar el fruto en cámaras a la espera de que el descenso de la oferta permita lograr un mejor precio por ellas, otros han apostado por una pronta venta, recortando de esta manera los gastos de almacenaje. Los altos volúmenes puestos a la venta desde el comienzo han llevado el precio a la baja.

Ciruela (€/100 kg)	Al día 5	Al día 15	Al día 25	Precio medio mensual
Reina Claudia (35+)	130,00	105,00	105,00	<b>113,33</b>

Precios percibidos por el agricultor.

### 3.8. ALMENDRAS

#### SITUACIÓN DEL CAMPO

El mes de agosto sirvió para constatar una cosecha de almendra en La Rioja muy superior a la del año pasado gracias a una meteorología más benigna, sobre todo en los meses iniciales del ciclo de este cultivo leñoso de secano. A pesar de ello, el cultivo en amplias zonas de Rioja Baja y Media estuvo obligado a desarrollarse en los meses de formación del hueso, periodo que coincide con las máximas exigencias hídricas, bajo una situación de sequía, más grave cuanto más orientales estuvieran las plantaciones.

Como aspecto beneficioso también de una cosecha abundante era de esperar la formación de unos frutos en Largueta, la principal variedad cultivada en nuestra comunidad, más pequeños de lo habitual. En consecuencia, se espera un rendimiento mayor que otros años, que podría alcanzar el 27% frente a un valor medio habitual del 23%.

#### SITUACIÓN DEL MERCADO

La prohibición rusa a las importaciones de productos agroalimentarios de la Unión Europea y Estados Unidos debería tener, a juicio de los operadores del mercado americano, el principal productor mundial de almendras, un reducido impacto sobre los precios. En primer lugar, las ventas de almendra californiana con ese destino se redujeron a la mínima expresión durante el primer semestre del año, obligando a sus comercializadores a buscar nuevos mercados. Una búsqueda favorecida por una demanda en fase de crecimiento en Asia, y por la facilidad de almacenar este fruto seco. En nuestro país, con una cosecha abundante, esta situación podría afectar de forma más apreciable a los precios, si parte de la producción que se destinaba a Rusia termina en los mercados europeos, reduciendo las posibilidades de exportación de la producción nacional.

A pocas semanas de comenzar su cosecha en los campos de La Rioja, las cotizaciones de la almendra se mantenían en suspenso debido a la falta de actividad comercial que este sector padece habitualmente por estas fechas. A escala mundial, para la nueva cosecha se esperan unos precios firmes, gracias a una demanda que permanece en fase de aumento, mientras que en el mercado nacional, el incremento de la cosecha esperada podía hacer que las cotizaciones descendieran con respecto a la campaña pasada.

(€/100 kg en cáscara)	Al día 5	Al día 15	Al día 25	Precio medio mensual
Almendra Largueta	s. c.	s. c.	s. c.	<b>s. c.</b>
Almendra Marcota	s. c.	s. c.	s. c.	<b>s. c.</b>
Almendra Comuna	s. c.	s. c.	s. c.	<b>s. c.</b>

### **3.9. VIÑEDO**

La aplicación de riegos y tratamientos fitosanitarios en el último tramo del ciclo de cultivo previo al comienzo de la vendimia de 2014 fueron al inicio de agosto las tareas más habituales en los viñedos.

La finalización del envero en las zonas más precoces de nuestra comunidad, al comenzar la segunda quincena del mes, indicaba la llegada de la fase de maduración. Última fase previa a la vendimia, que proporciona a la uva las características cualitativas que determinarán la bondad de su vino. El viñedo alcanzaba esta fase en una situación que podemos definir como normal en cuanto a fechas y cantidad, aunque la entrada en producción de las nuevas variedades blancas debería adelantar las fechas habituales del comienzo de la vendimia.

La meteorología de finales de este mes de agosto de 2014 debe juzgarse como excelente bajo el punto de vista del viñedo y del avance de la maduración de las uvas. En primer lugar, la ausencia de lluvia prolongó sin variaciones un estado sanitario de la vegetación y de los frutos que podía definirse como excelente. Una condición imprescindible para lograr el máximo de calidad. Y en segundo y último, la gran amplitud térmica registrada entre las temperaturas diurnas, con valores elevados pero moderados, y las nocturnas, favorecieron un proceso de maduración cuyo resultado final sería un fruto equilibrado, entre su concentración en azúcares y su acidez, y con un contenido óptimo en materia colorante y compuestos aromáticos.

## 4. GANADERÍA

### 4.1. VACUNO

El mercado de las canales de vacuno mantuvo a lo largo del mes de agosto sus precios invariables, gracias a una coyuntura de mercado estable, cuya única novedad fue el cierre de las fronteras rusas a la carne producida en la Unión Europea. Un cierre con previsibles consecuencias negativas sobre nuestro mercado, dada la creciente competencia de la carne europea por lograr destinos alternativos, y por tanto con muchas posibilidades de interferir en los flujos hasta ahora habituales de nuestras canales y reses hacia la exportación.

La estabilidad de los precios de las canales de vacuno fue, como hemos visto, la característica más destacable del comportamiento de este mercado en el mes de agosto, a pesar de que los argumentos bajistas parecían acumularse. El más importante de ellos fue el descenso de las salidas a la exportación de animales vivos hacia el norte de África. Una reducción obligada por la difícil situación política en esta zona, a la que se le sumó un foco de fiebre aftosa en Argelia, que le obligó a suspender sus compras en Europa, hasta hacerse con su control. Contribuyó también al aumento de la debilidad de la oferta la falta de consumo interno. Por desgracia, el aumento del consumo en las zonas turísticas no compensó la pérdida de demanda en las zonas urbanas y, en consecuencia, las hembras cruzadas vieron peligrar su valor, aunque finalmente alcanzaron el mes de septiembre con sus precios intactos.

(€/100 kg en vivo)	Al día 5	Al día 15	Al día 25	Precio medio mensual
<b>Termeros (para abasto)</b>	263,35	263,35	263,35	<b>263,35</b>
<b>Añojos (para abasto)</b>	246,23	246,23	246,23	<b>246,23</b>
<b>Leche de vaca (€/100 litros)</b>				<b>39,00</b>

### 4.2. OVINO

La estabilidad fue la dueña de la evolución de los precios en el mercado de la carne de ovino durante este mes de agosto, a pesar de que la oferta fue ganando debilidad, debido a unas ventas a la exportación que se fueron reduciendo. Estas menores salidas de corderos pesados llegaron en un momento en el que la demanda de cordero ligero, el más consumido en el mercado nacional, no respondía a las esperanzas que el sector tenía de ella, basadas en la recuperación del consumo en las zonas turísticas. Como además las exportaciones hacia el mercado europeo, Francia e Italia, colisionaron con una producción inglesa abundante, la situación parecía claramente abocada a los descensos. A pesar de ello, el mes de agosto trajo cuatro semanas de estabilidad en el mercado de la carne de ovino, fruto de la situación de equilibrio existente entre una demanda lenta y pesada y una oferta en retroceso.

La proximidad de septiembre avivaba las esperanzas del sector de asistir a un despertar del consumo local, de la mano tanto de la vuelta de la población a sus lugares de residencia después de las vacaciones, como de las muchas celebraciones locales que tienen lugar en nuestra comunidad en este mes. Como además las exportaciones de cordero pesado hacia países terceros parecían recuperarse tras su brusco cese en semanas anteriores, el mercado ganaba al finalizar agosto una buena dosis de fortaleza, solo puesta en duda por las dificultades que encontraba a la hora de competir en el mercado europeo.

(€/100 kg en vivo)	Al día 5	Al día 15	Al día 25	Precio medio mensual
<b>Cordero lechal</b>	405,00	405,00	405,00	<b>405,00</b>
<b>Cordero recental</b>	320,00	320,00	320,00	<b>320,00</b>
<b>Cordero pascual</b>	319,00	319,00	319,00	<b>319,00</b>
<b>Cabrito lechal</b>	450,00	450,00	450,00	<b>450,00</b>
<b>Leche de oveja (€/100 litros)</b>				<b>85,00</b>
<b>Leche de cabra (€/100 litros)</b>				<b>66,00</b>

### 4.3. PORCINO

El mes de agosto tuvo en el sector de la carne de porcino un resultado netamente bajista. Las causas de esta situación, no demasiado extraña en los meses de agosto de los últimos años, llegaron derivadas del mal comportamiento del mercado de la carne, tanto en lo que se refiere al consumo interno como a las ventas para exportación. El cierre a comienzos de año de las fronteras rusas hizo que abundara la oferta de carne de porcino en los mercados europeos, reduciendo su valor en Alemania, el principal país productor de la Unión Europea. A su estela, el resto de países exportadores fueron recortando el valor de sus producciones buscando conservar el máximo posible de su penetración de mercado, a la vez que intentaban perder el mínimo de rentabilidad posible. Favoreciendo esta tendencia bajista que se prolongaba al finalizar agosto durante dos meses, los mataderos sacrificaron sus cerdos cebados, que además ganaban peso cada semana que pasaba, a un ritmo muy elevado.

Las esperanzas de los productores por asistir a un cambio de tendencia fueron nulas en este mes en el que los ganaderos optaron por prolongar los ciclos de cebo, buscando el máximo peso posible. Además, el embargo ruso a la carne de porcino europea, que se amplió en agosto a otros países, se esperaba que distorsionara aún más el mercado comunitario al entrar la carne producida en los países de la UE en competencia con la de los orígenes vetados por la demanda de otros países, principalmente asiáticos, debilitándose aún más los precios para exportación de la carne de porcino europea.

Como hemos visto, aunque el embargo ruso a la carne de porcino europea se había producido varios meses atrás, las consecuencias la prohibición generalizada a los productos agroalimentarios de esta procedencia y otras consiguió perturbar la marcha de los mercados europeos y también mundiales de la carne de cerdo. Así, podemos citar como ejemplo de esta situación el levantamiento ruso de las restricciones a la carne de porcino brasileña, que tenía prohibida su entrada en Rusia por el uso de la Ractopamina.

Desde que el precio de los lechones alcanzara en el mes de mayo su valor máximo hasta el comienzo del mes de agosto se sucedieron 11 de descensos continuados que redujeron su precio en más de un 25%. La decisión de los ganaderos de cebo de aumentar los pesos de los animales para sacrificio restó una parte importante de la demanda y, en consecuencia, los precios descendieron.

El mes discurrió desde los descensos de su comienzo anotando varias repeticiones, que cesaron a su finalización. Este descenso de final de mes llegó con la esperanza de servir de fondo de resistencia previo a la recuperación de los precios que coincide habitualmente con la llegada del otoño. El aumento de la demanda, que conllevaba un ritmo de matanza muy elevado, y las fechas de venta como cerdos cebados de los lechones que entraban entonces a las granjas, hacia el mes de enero, animaron levemente las ansias de compra de estos animales.

	Al día 5	Al día 15	Al día 25	Precio medio mensual
<b>Cerdo cebado</b> (€/100 kg en vivo)	148,00	147,00	144,00	<b>146,33</b>
<b>Cerdo cebado</b> (€/100 kg en canal)	182,00	180,00	178,00	<b>180,00</b>
<b>Lechón unidad</b> (15 kg)	36,00	36,00	33,00	<b>35,00</b>

### 4.4. AVES Y HUEVOS

La estabilidad en el mercado de la carne de pollo, después de dos meses muy negativos como fueron junio y julio, fue la nota más destacada del mes de agosto en este sector ganadero. El positivo influjo que había traído el verano, con el aumento del consumo interno, podía verse anulado por la prohibición rusa a las importaciones europeas y estadounidenses, de gran repercusión en unos mercados internacionales que operaban hasta entonces beneficiándose de una demanda mundial muy activa para este tipo de carne.

Las esperanzas que los ganaderos albergaban de lograr una mayor rentabilidad de cara al segundo semestre de 2014 y del próximo año, gracias a unos menores costes de los piensos, se vieron comprometidas por el embargo ruso. Para España la situación era especialmente preocupante, ya que nuestro país es uno de los principales países productores y exportadores de carne de ave de la Unión Europea, con cerca de 1,4 millones de toneladas, de las cuales un 80% son de pollo. Dada la gran vocación exportadora de este sector, se esperaba una repercusión negativa sobre los precios a medida que la prohibición rusa se dejara sentir en el sector, debido al desequilibrio en los mercados del este europeo.

Después de varias semanas de vaivenes en los precios de los huevos, la estabilidad regresó a todas las categorías. La repercusión del cierre ruso a los productos agroalimentarios europeos se esperaba negativa en un sector cuyo principal mercado exportador tiene por destino la Unión Europea.

	Al día 5	Al día 15	Al día 25	Precio medio mensual
<b>Pollo de granja</b> (€/100 kg en vivo)	116,00	116,00	116,00	<b>116,00</b>
<b>Huevos de gallina cat. XL</b> (€/100 docenas)	113,00	113,00	113,00	<b>113,00</b>
<b>Huevos de gallina cat. L</b> (€/100 docenas)	99,00	96,00	96,00	<b>97,00</b>

#### 4.5. CONEJOS

El mercado de la carne de conejo finalizó el mes con precios estables que no lograron eclipsar una coyuntura en la que la falta de consumo gravitó sobre una producción ajustada, tal y como corresponde a los meses de verano.

A pesar de ello, los precios seguían siendo claramente inferiores a los de 2013. El descenso de la producción, que reducía una oferta que se calculaba superior a la demanda interior en torno a un 9 ó 10%, parecía no bastar a la hora de alcanzar unos precios remuneradores, y es que la tasa de consumo nacional continuaba en descenso.

(€/100 kg en vivo)	Al día 5	Al día 15	Al día 25	Precio medio mensual
<b>Conejo</b>	170,00	180,00	180,00	<b>176,67</b>