

coy.

**coyuntura
agraria**

**2014
feb.**

Servicio de Estadística y Registros Agrarios
Sección de Estadística
www.larioja.org/agricultura



**Gobierno
de La Rioja**

Agricultura, Ganadería
y Medio Ambiente

ÍNDICE

	RESUMEN DEL MES	1
1.	METEOROLOGÍA	2
2.	EVOLUCIÓN Y SITUACIÓN DE LOS EMBALSES	5
3.	CULTIVOS.....	6
	3.1 CEREALES.....	6
	3.2 FORRAJERAS.....	7
	3.3 PATATA.....	7
	3.4 REMOLACHA	8
	3.5 HORTALIZAS.....	8
	3.6 CHAMPIÑÓN Y SETAS	9
	3.7 FRUTAS	9
	3.8 ALMENDRAS.....	9
	3.9 VIÑEDO.....	10
4.	GANADERÍA	11
	4.1 VACUNO	11
	4.2 OVINO.....	11
	4.3 PORCINO	11
	4.4 AVES Y HUEVOS	12
	4.5 CONEJOS.....	12

RESUMEN DEL MES

METEOROLOGÍA

Febrero de 2014 fue en La Rioja un mes más seco y ligeramente más cálido de lo normal.

CULTIVOS

La llegada de precipitaciones a nuestra comunidad a comienzos de mes debe considerarse un hecho positivo desde la perspectiva del cultivo de los **cereales**, aunque los problemas que llegaron asociados, tanto a su exceso como a su carencia, fueron en aumento.

Con respecto al mercado, se observaron pocas variaciones, tal y como esperábamos de un mes de febrero, considerado junto con enero como los peores del año bajo el aspecto comercial.

El mercado de los **forrajes** tuvo que hacer frente a dos situaciones, podríamos decir, diferentes, pero que en conjunto dieron como resultado una coyuntura de mercado claramente perjudicial para los intereses de productores y almacenistas.

Una ligera depreciación del valor de la **patata** hace entrever la tendencia esperada hasta finalizar las existencias. De cara a la nueva campaña, el ligero incremento del precio de los contratos podría no ser suficiente para incentivar su siembra.

A mediados de mes, los agricultores iniciaron la siembra de **remolacha** para una nueva campaña en la que se espera una superficie similar a la de la anterior.

Los cultivadores de **champiñones y de setas** han aplicado pocos cambios en sus mercados pero, mientras que para los primeros es síntoma de estabilidad y consolidación, para los segundos supone seguir sumidos en una tónica de bajos precios.

Las **hortalizas** más representativas en volumen de la producción riojana en este mes, la coliflor y la lechuga, han pasado ambas por un periodo de sobreoferta nacional que ha obligado a reducir precios. El ambiente de bajo consumo ha dejado al resto con pocas variaciones o ligeras pérdidas de valor.

La monotonía y la lentitud en las ventas han dejado un mercado de la **fruta** estable, pero a su vez vaticinan mayor actividad y variabilidad de precios de cara a la última parte de la campaña.

Respondiendo a una meteorología cambiante y extrema, los **almendros** en sus variedades tradicionales comenzaron con la llegada del mes a abandonar su fase de reposo invernal.

En el **viñedo**, las lluvias interrumpieron de forma puntual unas labores de poda muy avanzadas en nuestra comunidad. En cuanto al mercado, se observa un aumento de las cotizaciones del vino tinto a granel, con precios que se encuentran dentro del rango de 19 y 21 €/cántara.

GANADERÍA

La falta de consumo de carne de **vacuno** en nuestro mercado interno fue la causa de que la tabla de precios del mes muestre un leve descenso en su tramo final.

El único descenso de los precios de los **corderos** lechales anotado en este año 2014 en el mes de enero lo devolvió a su nivel mínimo de 2013.

La clara vocación exportadora del sector **porcino** europeo y español hizo que se sintiera de una forma especial el cierre ruso a la carne de la UE. Un cierre que pudo ser aprovechado por nuestros principales competidores, a pesar de los problemas sanitarios de Estados Unidos y Canadá.

La extemporánea reducción del precio del cebado obligó a reducir también el valor de los **lechones**.

Febrero anotó en su segunda semana la única variación en los precios de los **pollos** cebados de este año 2014.

La demanda de **huevos**, proveniente del consumo doméstico, parece incrementarse a medida que discurre este año 2014.

El balance final del mes de febrero en el mercado de la carne de **conejo** deja los precios invariables.

1. METEOROLOGÍA

Logroño	T (°C)	TM (°C)	Tm (°C)	P (mm)	DP (días)
Febrero 2014*	6,6	12,0	2,0	21	7
Febrero valores estadísticos SIAR*	6,4	10,6	2,6	31	6
Febrero valores estadísticos Aemet**	7,5	12,0	3,0	23	5

T= Tª media mensual; TM= Media mensual de las máximas diarias; Tm= Media mensual de las mínimas diarias.

P= Precipitación mensual; DP= días de precipitación superior a 1 mm.

*Elaboración propia a partir de los datos de la estación SIAR de Logroño-La Grajera. Valores estadísticos serie 2005-2011.

**Datos facilitados por la Aemet para el Observatorio de Logroño-Agoncillo. Serie 1971-2000.

LOGROÑO * (Valores extremos febrero)	Tª máxima absoluta 2014	Tª mínima absoluta 2014	Tª máxima absoluta histórica	Tª mínima absoluta histórica
Temperatura	21,3	-3,2	20,6	-3,2
Día	14/ 2/ 2014	4/ 2/ 2014	29/ 2/ 2012	11/ 2/ 2012

*Elaboración propia a partir de los datos de la estación SIAR de Logroño-La Grajera. Valores extremos SIAR. Serie 2005-2011.

LOGROÑO * (Valores extremos febrero)	Tª máxima absoluta 2014	Tª mínima absoluta 2014	Tª máxima absoluta histórica	Tª mínima absoluta histórica
Temperatura	21,3	-3,2	23,0	-9,6
Día	14/ 2/ 2014	4/ 2/ 2014	14/ 2/ 2014	11/ 2/ 1956

*Valores históricos extremos facilitados por la Aemet para el Observatorio de Logroño-Agoncillo. Serie 1971-2000.

PRECIPITACIONES MENSUALES ACUMULADAS EN 2014. ESTACIÓN DE LOGROÑO (LITROS/M²)

Ene.	Feb.	Mar.	Abr.	May.	Jun.	Jul.	Ago.	Sep.	Oct.	Nov.	Dic.	Total
47	68											

PRECIPITACIONES ACUMULADAS EN FEBRERO EN OTROS OBSERVATORIOS DE LA RIOJA (MM)

Estaciones	Febrero 2014	Acumulado año agrícola 2013/14	Acumulado 2014
Agoncillo	24	185	67
Albelda de Iregua	22	204	61
Aldeanueva de Ebro	14	125	48
Alfaro	14	138	38
Arenzana de Abajo	25	241	67
Ausejo	17	150	53
Calahorra	14	106	43
Casalarreina	29	209	63
Cervera (Cabretón)	20	158	36
Foncea	53	331	111
Igea	27	143	47
Leiva	30	227	60
Logroño (La Grajera)	21	202	68
Pazuengos	36	332	79
Rincón de Soto	23	132	58
San Vicente de la Sonsierra	15	121	46
Santa Engracia de Jubera	39	320	95
Santo Domingo de la Calzada	17	182	62
Uruñuela	25	235	55
Villar de Torre	22	229	66

Fuente: Elaboración propia a partir de los datos facilitados por el SIAR de sus estaciones.

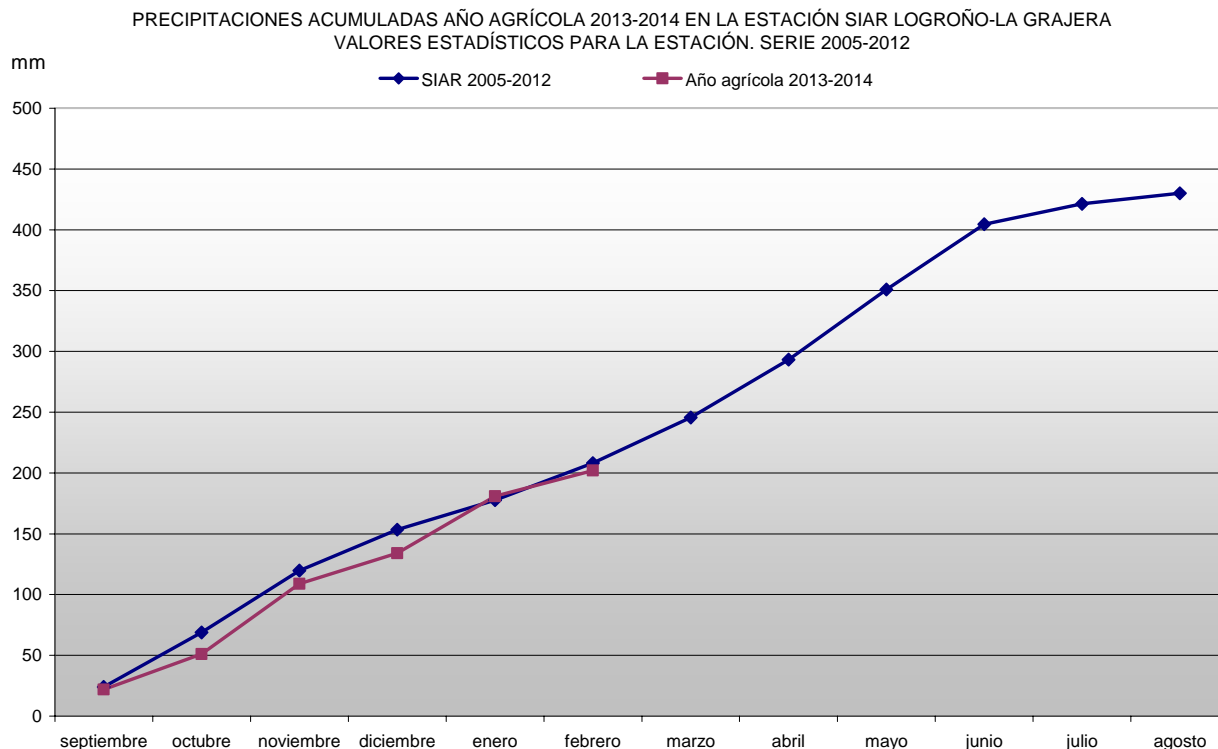

Febrero de 2014 fue en La Rioja un mes más seco y ligeramente más cálido de lo normal.

Analizando los datos proporcionados por el SIAR para la estación de Logroño-La Grajera, se advierte que el valor de la temperatura media mensual apenas se desvió del estadístico, aunque este año, gracias a una mayor distancia entre la media de las máximas y de las mínimas, 10 °C en vez de 8. La media de las máximas superó en 1,4 °C su valor esperado, mientras que la de las mínimas fue 0,6 °C inferior. Esta mayor desviación de los valores máximos refleja la llegada de unas temperaturas anormalmente cálidas a mediados de mes, que rebasaron incluso al registro más elevado para un mes de febrero en esta estación SIAR. Un hecho que también recoge la AEMET en sus datos e informaciones. Como aspecto sobresaliente, cada vez menos extraordinario, conviene recordar que durante este mes de febrero, además de rebasarse la temperatura máxima absoluta, también se igualó el valor mínimo, que está establecido en -3,2 °C desde el año 2012.

El comportamiento de las temperaturas del mes en el resto de estaciones del SIAR muestra un patrón casi idéntico al expuesto para la de Logroño-La Grajera. Llama poderosamente la atención cómo en todas ellas la temperatura máxima mensual se anotó el día 14, siendo el registro más elevado el de la estación de Agoncillo-Valdegón con 23,4 °C. Ese mismo día, la AEMET en su estación de Logroño-Aeropuerto anotó el valor máximo histórico de temperaturas para un mes de febrero desde 1948 con 23 °C. Se superaron también ese mismo día los 20 °C en Albelda de Iregua, Aldeanueva de Ebro, Alfaro, Arenzana de Abajo, Ausejo, Calahorra, Casalarreina, Cervera-Cabretón, Quel, Rincón de Soto, San Vicente de la Sonsierra, Santa Engracia del Jubera y Uruñuela.

Durante la segunda quincena del mes la estabilidad atmosférica hizo que las temperaturas máximas fueron más altas de lo normal y que, en consonancia, las heladas fueran también habituales. En la estación de Logroño-La Grajera, se anotaron seis días de temperaturas mínimas inferiores a los 0 °C. Las demás estaciones muestran un número variable, que oscila entre las 5 heladas de San Vicente de la Sonsierra y las 19 de Pazuengos. Con 15 días de helada o más, se encuentran las estaciones de Agoncillo, Alfaro, Cervera-Cabretón, Quel y Rincón de Soto. La temperatura mínima absoluta medida en este mes de febrero en una estación del SIAR se registró en Quel el día 17 con -5,5 °C.

La precipitación acumulada en la estación SIAR de Logroño-La Grajera durante el mes de febrero fue de 21 mm, 10 menos que su valor medio para este mes en el periodo 2005-2013. Pese a ello, el número de días con precipitación mayor de 1 mm fue de 7, frente a una media de 6. Un valor que nos da una mejor

idea de la distribución de estas lluvias, que aunque escasas se produjeron en un número de días superior al normal, lo cual debe ser considerado como un hecho beneficioso en cuanto a su aprovechamiento.

En el resto de estaciones se acumularon cantidades que van desde los escasos 14 mm de Alfaro y Aldeanueva hasta los 53 de Foncea. Comparando estos valores mensuales con los medios de precipitación para este mes, es de destacar cómo en todas las estaciones del SIAR, con la excepción de la de Igea, se acumularon cantidades inferiores a lo normal. El mayor descenso relativo se produce en las estaciones de Rioja Baja, especialmente las situadas en la Ribera, con descensos porcentuales del 59% en Aldeanueva de Ebro y del 42% en Alfaro. La estación de Igea, la única excepción, acumuló 27 mm, cuando su media se encuentra en los 24. En Rioja Media, la estación de Agoncillo muestra un descenso de lluvia de un 39%. En Rioja Alta, este porcentaje de pérdida se sitúa entre el 44% de Uruñuela y el 7% de Leiva.

2. EVOLUCIÓN Y SITUACIÓN DE LOS EMBALSES

La situación de los embalses a día 31 de enero fue la siguiente:

Mansilla.....	59.042.000 m ³	(87,17%)
González-Lacasa.....	26.693.000 m ³	(81,06%)
Pajares.....	28.489.000 m ³	(80,95%)
TOTAL.....	114.224.000 m³	(84,08%)

La situación de los embalses a día 28 de febrero ha sido la siguiente:

Mansilla.....	60.448.000 m ³	(89,24%)
González-Lacasa.....	30.923.000 m ³	(93,91%)
Pajares.....	33.614.000 m ³	(95,51%)
TOTAL.....	124.985.000 m³	(92,00%)

Por tanto, el nivel medio de los embalses se encuentra al 92,00%, frente al 84,08% del 31 de enero.

Febrero 2014	Mansilla		González-Lacasa		Pajares		Total	
	hm ³	%	hm ³	%	hm ³	%	hm ³	%
7 de febrero	60,808	89,77	29,116	88,42	29,621	84,16	119,55	87,99
14 de febrero	61,106	90,21	30,773	93,45	31,393	89,20	123,27	90,74
21 de febrero	62,331	92,02	30,758	93,41	33,146	94,18	126,24	92,92
28 de febrero	60,448	89,24	30,923	93,91	33,614	95,51	124,99	92,00

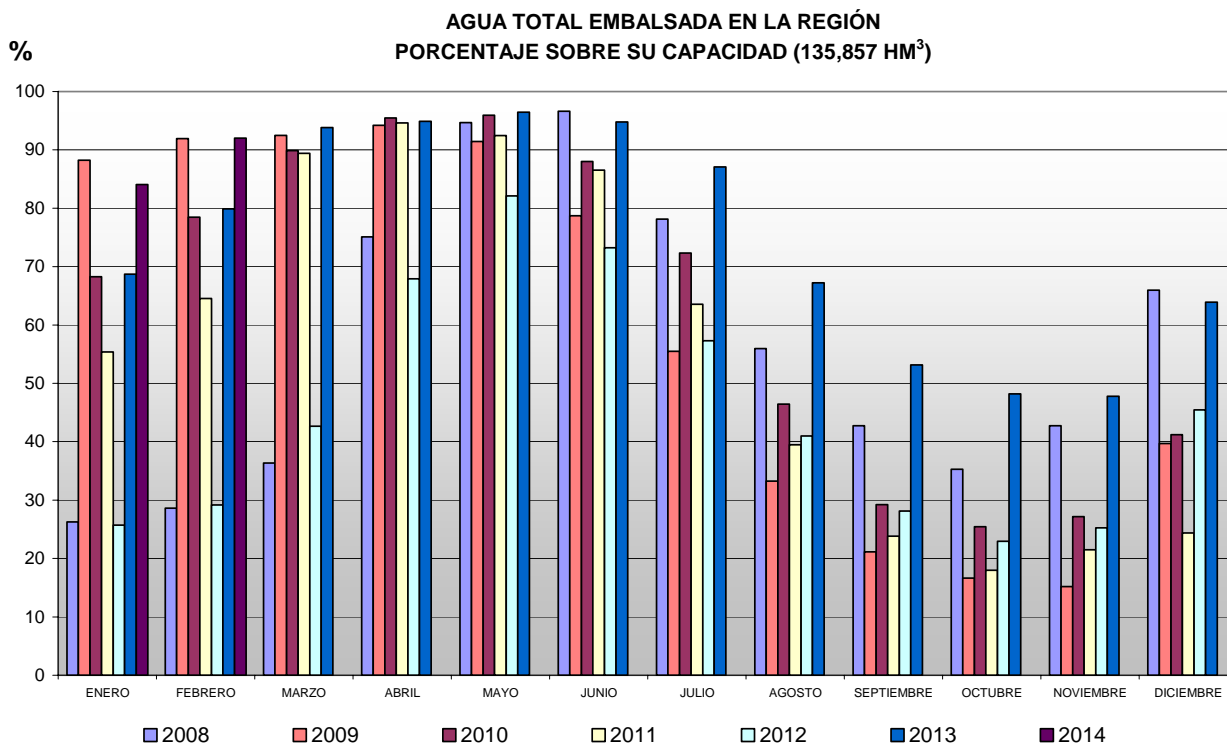

3. CULTIVOS

3.1. CEREALES

SITUACIÓN DEL CAMPO

La llegada de precipitaciones a La Rioja a comienzos de mes debe considerarse un hecho positivo desde la perspectiva del cultivo de los cereales, aunque, como veremos a continuación, los problemas que llegaron asociados, tanto a su exceso como a su carencia, fueron en aumento.

En Rioja Alta, donde las lluvias habían sido hasta entonces más frecuentes y abundantes, existían problemas de acceso a las parcelas y, por tanto, dificultades para comenzar a aplicar los primeros abonados nitrogenados de cobertera. Además de los suelos cargados de agua, los temporales de viento que afectaron a nuestra comunidad impidieron la aplicación de herbicidas. En Rioja Baja, eran frecuentes las zonas en las que la escasa humedad de los campos ponía impedimentos a la germinación de las semillas, sobre todo en las siembras hechas en el mes de noviembre. En general podíamos decir que trigos y cebadas se desarrollaban lentamente, mostrando un ligero retraso en su ciclo, que estaba causado por una humedad muy escasa en los suelos, que incrementaba los efectos de las heladas de irradiación en Rioja Baja, mientras que en la Alta y Media, las bajas temperaturas y un cierto exceso de humedad fueron los causantes de un retraso evolutivo claramente menor que el que se padecía en el extremo oriental de nuestra comunidad autónoma.

Al finalizar el mes, las lluvias regresaron de forma apreciable a todas las comarcas productoras; unas lluvias que sirvieron para la absorción de los abonos y favorecer la salida del invierno con mejores perspectivas de cosecha.

SITUACIÓN DEL MERCADO

Con respecto al mercado, se observaron pocas variaciones, tal y como esperábamos de un mes de febrero, considerado junto con enero como los peores del año bajo el aspecto comercial. Una época de relativa tranquilidad, solo rota por una oferta que pareció más activa debido a la retirada de parte del consumo, y que además ganó en volatilidad gracias a las dudas que generó la situación de Ucrania, uno de los principales exportadores de maíz y trigo.

El maíz mostró un comportamiento poco definido, con subidas en algunas lonjas y descensos en otras. La situación de este cereal en los mercados de futuros planteaba dudas, ya que, por un lado, se contaba con una disponibilidad de grano muy elevada, que en teoría debería acarrear descensos y, por otro, se calculaba una superficie de siembra en Norteamérica menor en este año 2014.

Al finalizar febrero, y a punto de cumplirse la primera mitad del año de comercialización 2013-2014, resulta útil hacer un escueto balance de lo que ha acontecido hasta ahora en el mercado de la cebada. Su producción mundial en la actual campaña 2013-2014 se calcula que alcanzará los 145 millones de toneladas, de las cuales 59,2 millones- o lo que es lo mismo, un 41% del total- se obtendrán en la UE-28. En nuestro país, el Ministerio de Agricultura estima para el año 2013 una cosecha total de 10,2 millones de toneladas, incluyéndose en ese dato la producción de cebada de 2 y 6 carreras. Es decir, un 17% de la producción europea y un 7% de la mundial.

En los meses inmediatamente posteriores a los de cosecha en Europa, y gracias a unos precios atractivos, la demanda vivió momentos de gran actividad. Concretamente, entre julio de 2013 y enero de 2014, la Comisión Europea otorgó licencias para la exportación de 4,78 millones de toneladas, el doble de la cantidad respaldada el año pasado en el mismo periodo. A pesar de ello el ritmo de ventas a terceros países se redujo enormemente después del mes de octubre de 2013, debido a la llegada de una gran cosecha en el hemisferio sur.

En el periodo comprendido entre los meses de julio a septiembre de 2013 el mercado adoptó un comportamiento claramente bajista, una situación habitual todos los años, que es consecuencia directa del aumento de la oferta. A partir de entonces, y una vez que la demanda hubo recompuesto su nivel de existencias, el mercado se adentró en una fase de estabilidad hasta la llegada del mes de noviembre, cuando la coyuntura de mercado varió apreciablemente para todos los cereales. En la cebada, este cambio se tradujo en una demanda que superó a una oferta en fase de retención y, en consecuencia, su posición comercial ganó en firmeza. Esta situación se produjo también en el mes de enero de 2014, cuando de nuevo el consumo se situó por encima de la oferta.

La Comisión calcula que una vez finalice la actual campaña se habrán cerrado unas exportaciones totales de 7 millones de toneladas, lo que equivale a un descenso de 800.000 toneladas con respecto a la pasada. Como consecuencia de esta mayor disponibilidad de género, los precios, especialmente los de cebada maltera, deberían descender, aunque no experimentar una gran caída debido a que la demanda aún se mantiene activa, y, por tanto, la relación entre las existencias finales y el consumo debería conservar hasta el final de campaña un nivel muy semejante al de años anteriores.

(€/100 kg)	Al día 5	Al día 15	Al día 25	Precio medio mensual
Trigo	18,03	18,03	18,03	18,03
Cebada	15,93	15,93	15,93	15,93
Maíz: 14% *				19,10

*Precio pagado por los ganaderos a la salida de almacén mayorista sin IVA.

3.2. FORRAJERAS

El mercado de los forrajes tuvo que hacer frente a dos situaciones podríamos decir diferentes, pero que en conjunto dieron como resultado una coyuntura de mercado claramente perjudicial para los intereses de productores y almacenistas. Así, la meteorología del invierno, que permitía a la demanda prescindir de la adquisición de estos forrajes para alimentar su ganado, lesionaba a una oferta a la que le sobraba el género de calidad inferior. Ambas circunstancias, exceso de oferta y escasez de demanda, dibujaban una situación de precios a la baja a la salida de almacén que se suponía podía afectar a las cotizaciones del primer corte de la cada vez más próxima campaña en campo 2014.

En los Estados Unidos, los precios de los forrajes y en especial de la alfalfa se incrementaron gracias a la sequía que afectaba a las zonas productoras y a la buena situación del mercado de la leche, tanto a escala interna como en los países de economías emergentes. El principal destino de las exportaciones americanas era China, que cuenta con una cabaña de 15 millones de vacas lecheras.

En nuestro país se creó durante este mes de febrero la empresa Exportación Alfalfa Feed SL que nació de la unión de seis cooperativas aragonesas y que esperaba exportar a Arabia Saudí, Emiratos Árabes Unidos y China un total de 70.000 toneladas.

(€/100 kg)	Al día 5	Al día 15	Al día 25	Precio medio mensual
Heno de alfalfa	s. c.	s. c.	s. c.	s. c.

Precio salida almacén mayorista sin IVA.

3.3. PATATA

El mercado de la patata pudo mantener los 19 €/100 kg durante buena parte del mes, pero la presión a la baja que han ejercido las importaciones, tanto por volumen como por precios, ha acabado obligando a rebajar el precio de la local que, aunque lo haya hecho ligeramente, se intuye que será la senda a seguir hasta final de campaña.

Entretanto, los contratos se han ido formalizando de cara a la nueva campaña, con ligeras subidas de precio, que no obstante puede no compensar la subida en el coste de las semillas y del resto de insumos, de modo que la superficie cultivada podría ser algo menor. Por su parte, el cultivo de patata libre de contrato seguiría siendo una opción minoritaria que pierde peso entre los agricultores.

(€/100 kg)	Al día 5	Al día 15	Al día 25	Precio medio mensual
Agria	19,00	19,00	18,00	18,67

3.4. REMOLACHA

Aprovechando las buenas condiciones que se han dado a lo largo del mes, los agricultores han comenzado a sembrar la remolacha para la nueva campaña, en la que se espera una superficie similar. Con ella se inicia un periodo transitorio para el sector en cuanto a la política agraria común, hasta que en 2017 se elimine el actual sistema de cuotas de producción.

En el mercado mundial, la producción mundial de azúcar alcanzará para la campaña 2013-2014 las 181,3 millones de t, lo que será la segunda mejor cosecha de la historia después de la del año anterior. Esto será posible gracias al incremento de producción en países como Tailandia o Pakistán, mientras que en la Unión Europea, México, India o Brasil la cosecha sería más reducida. En cualquier caso, el progresivo aumento del consumo hará que el excedente se reduzca hasta situarse en torno a 4,2 millones de t. Siguiendo esta tendencia, se estima que el superávit para la siguiente campaña será menos de la mitad de ésta, por lo que el precio del azúcar en los mercados mundiales podría retomar una nueva senda alcista, solo atenuado por los excedentes acumulados desde la campaña 2010-2011.

3.5. HORTALIZAS

Las precipitaciones caídas en pequeñas cantidades a lo largo del mes han permitido trabajar sobre las parcelas de cara a los próximos cultivos, como la coliflor y el brócoli, implantados para su cosecha en primavera, o el acondicionamiento de las esparraueras. Las heladas repartidas durante todo el periodo, sin embargo, han reducido al mínimo la disponibilidad de alcachofas, que por otro lado no han presentado buena calidad.

Así, en este tiempo, la oferta de hortalizas se ve muy reducida tanto en variedad como en cantidades cosechadas, siendo las crucíferas las que dominan la producción de calle y las lechugas las que lo hacen en los invernaderos.

Aunque las toneladas cosechadas de coliflor no han sido desmedidas, los cultivadores han tenido que lidiar con una oferta procedente del sureste peninsular a bajo precio que ha obligado a la nuestra a tratar de igualarse. En esta zona del país, se han estado cosechando durante enero y febrero las pellas que no pudieron cortarse a finales de año, generando una sobreoferta que ha afectado al resto de zonas productoras. No obstante, se espera que tras esta saturación se abra un hueco productivo en esta zona, que debería permitir mejorar la situación de comercialización de la nuestra para el próximo mes. Una situación similar se habría dado para el brócoli, que ha reducido a la mitad su valor en un mes.

Igualmente, la oferta de lechuga ha sido alta, tanto por la producción local, que apura las últimas semanas antes de acometer los cultivos de primavera, como por la llegada desde Murcia y Alicante, especialmente de la variedad Iceberg, y que en ocasiones se ha vendido por debajo de costes. En esta zona, un invierno especialmente benévolo ha generado un exceso de oferta que ha obligado a trabajar con precios muy bajos y que ha arrastrado al resto de zonas productoras.

En Rioja Alta se ha proseguido con la cosecha de zanahoria, ya con mayor intensidad, aprovechando las buenas condiciones del terreno y se han preparado los terrenos para la siembra de guisante, comenzando con esta labor ya en los últimos días del mes.

(€/kg)	Al día 5	Al día 15	Al día 25	Precio medio mensual	Conversión
Borraja	0,50	0,50	0,50	0,50	
Acelga amarilla	0,60	0,60	0,55	0,58	
Acelga verde	0,40	0,40	0,40	0,40	
Lechuga rizada (€/doc.)	3,00	3,00	2,20	2,73	1 doc.= 4 kg
Lechuga Hoja de Roble (€/doc.)	3,60	3,60	2,40	3,20	1 doc.= 3 kg
Escarola (€/doc.)	6,50	6,50	6,50	6,50	1 doc.= 8,4 kg
Coliflor (€/doc.)	4,50	4,50	3,80	4,27	1 doc.= 22 kg
Brócoli	0,30	0,30	0,30	0,30	
Repollo Hoja Rizada	0,15	0,15	0,13	0,14	
Coles de Bruselas	0,50	0,50	0,50	0,50	

3.6. CHAMPIÑÓN Y SETAS

La solidez del mercado del champiñón fresco sigue patente tras el ligero repunte del precio a finales de enero y la siguiente estabilidad durante todo el mes. Su valor se sitúa así por encima del precio medio esperado para un mes de febrero.

Por su parte, el precio de la seta ha mejorado, pero parece insuficiente para compensar los gastos a los que tienen que hacer frente los cultivadores. Con una media de 141,67 €/100 kg, se sitúa como el peor valor de las últimas cinco campañas.

(€/100 kg)	Al día 5	Al día 15	Al día 25	Precio medio mensual
Champiñón granel	120,00	120,00	120,00	120,00
Pleurotus granel	140,00	140,00	145,00	141,67

3.7. FRUTAS

El mes ha transcurrido para los almacenistas de fruta con monotonía para las piezas de mayor calidad, tanto por las cantidades comercializadas como por su valor. Esta situación se ha seguido prolongando mientras al mercado ha continuado llegando fruta de menor categoría. La lentitud con que se están realizando las transacciones está haciendo que la diferencia entre la cantidad de fruta almacenada y la que sería de esperar para esta parte del año se acrecienta con el paso de las semanas. Se vaticina por tanto una última parte de la campaña de comercialización que se mostrará más activa en cuanto a volúmenes, pero con un precio que tenderá a la baja.

La pera Conferencia ha sido la que mayor debilidad ha mostrado para el sostenimiento de su actual equilibrio entre la oferta y la demanda. La manzana Golden, pero sobre todo la Blanquilla, han permanecido más firmes en sus posiciones, gracias esta última a las exportaciones. En cualquier caso, las existencias a finales de mes de pera Blanquilla eran ya mínimas en los almacenes riojanos.

Pera (€/100 kg)	Al día 5	Al día 15	Al día 25	Precio medio mensual
Conferencia D.O.P.	53,00	53,00	53,00	53,00
Conferencia (65+)	43,00	43,00	43,00	43,00
Blanquilla D.O.P.	51,00	51,00	51,00	51,00
Zumo	9,00	9,00	-	9,00

Precios percibidos por el agricultor.

Manzana (€/100 kg)	Al día 5	Al día 15	Al día 25	Precio medio mensual
Golden (70+)	34,00	34,00	34,00	34,00
Zumo	9,00	9,00	9,00	9,00

Precios percibidos por el agricultor.

En el campo, los agricultores han apurado las últimas semanas antes de la inminente primavera para finalizar la labor de poda y para la aplicación de tratamientos fitosanitarios que traten de reducir las poblaciones invernantes de las principales plagas y la incidencia de las enfermedades criptogámicas.

3.8. ALMENDRAS

Respondiendo a una meteorología cambiante y extrema, los almendros en sus variedades tradicionales comenzaron con la llegada del mes a abandonar su fase de reposo invernal, ofreciendo en sus estados más avanzados una fenología que se definía como estado "D" o de corola visible. La gran amplitud térmica registrada, con máximas por encima de los 20 y mínimas inferiores a los 0 °C, se adivinaba perjudicial para

este cultivo leñoso, que de forma testimonial y en las zonas más precoces de nuestra comunidad exhibía a mediados de mes las primeras flores completamente abiertas. El impulso de las temperaturas diurnas sobre la fenología se veía parcialmente neutralizado por las heladas nocturnas, traduciéndose esta situación en campo en un comienzo de floración lento, muy escalonado y con resultado muy incierto. Una situación que, aunque con diferencias, nos hacía recordar a la de la campaña pasada.

(€/100 kg en cáscara)	Al día 5	Al día 15	Al día 25	Precio medio mensual
Almendra Largueta	170,00	170,00	170,00	170,00
Almendra Marcota	180,00	185,00	185,00	183,33
Almendra Comuna	120,00	120,00	120,00	120,00

3.9. VIÑEDO

Las lluvias interrumpieron de forma puntual unas labores de poda muy avanzadas en nuestra comunidad aunque tuvieron un efecto positivo gracias al aumento de las reservas hídricas en los secanos. Una situación que en Rioja Baja, y dadas las escasas cantidades acumuladas desde el final de la vendimia pasada, se adivinaba por debajo de lo deseable.

En cuanto al mercado de ventas de vino tinto con DOC Rioja, las cotizaciones confirmadas se encuentran dentro del intervalo de 19 y 21 €/cántara.

4. GANADERÍA

4.1. VACUNO

La falta de consumo en nuestro mercado interno fue la causa de que la tabla de precios del mes muestre un leve descenso en su tramo final. Una corrección bajista que solo soportaron las terneras cruzadas debido al descenso de la demanda interna. Los machos, por el contrario, disfrutaron de una posición más sólida gracias a su escasez. Escasez que aumentaría cuando los ganaderos, atemorizados por el elevado coste de la reposición, decidieron prolongar los ciclos de cebo.

Las exportaciones, otros meses decisivas para la formación de los precios de lonja, descendieron ya que, aunque se mantuvieron los pedidos de los mercados del norte de África, su elevado precio les restó penetración en destinos tan importantes como Italia.

Aunque, tal y como hemos visto, el mercado tuvo un comportamiento levemente bajista en este mes los precios permanecieron relativamente elevados en comparación con años anteriores. Una situación que se producía a escala mundial.

(€/100 kg en vivo)	Al día 5	Al día 15	Al día 25	Precio medio mensual
Terneros (para abasto)	274,50	274,50	274,26	274,45
Añojos (para abasto)	259,20	259,20	259,06	259,15
Leche de vaca (€/100 litros)				39,00

4.2. OVINO

El único descenso de los precios de los corderos lechales anotado en este año 2014 en el mes de enero lo devolvió a su nivel mínimo de 2013, un nivel negativo para los intereses económicos de esta actividad, y que podríamos definir como de fondo de resistencia. En este mes de febrero, gracias al aumento de la demanda de cordero pesado para la exportación, las cotizaciones se mantuvieron estables en todas las lonjas nacionales, esquivando, al menos temporalmente, las consecuencias negativas de un consumo interno casi desaparecido. Las exportaciones permanecieron con el mínimo de actividad imprescindible para garantizar la salida de los animales de mayor peso, a la vez que fortalecieron, aunque fuera de forma involuntaria, la posición endeble de los lechales.

(€/100 kg en vivo)	Al día 5	Al día 15	Al día 25	Precio medio mensual
Cordero lechal	315,00	315,00	315,00	315,00
Cordero recental	290,00	290,00	290,00	290,00
Cordero pascual	289,00	289,00	289,00	289,00
Cabríto lechal	400,00	400,00	400,00	400,00
Leche de oveja (€/100 litros)				91,00
Leche de cabra (€/100 litros)				68,00

4.3. PORCINO

La clara vocación exportadora del sector porcino europeo y español hizo que se sintiera de una forma especial el cierre ruso a la carne de la UE. Un cierre que pudo ser aprovechado por nuestros principales competidores, a pesar de los problemas sanitarios de Estados Unidos y Canadá.

En contra de esta enorme debilidad de la carne, y por extensión de los cerdos cebados, nuestro mercado interior dispuso de una oferta ajustada que quedó al descubierto una vez que los mataderos se decidieron a cubrir el máximo de su capacidad de sacrificio. Podríamos decir que el mercado español estuvo obligado a adoptar la tendencia bajista simplemente por contagio, ya que la situación de nuestra oferta señalaba la opuesta. Lo normal hasta este año había sido que el mercado, en respuesta al descenso de producción de animales cebados, reaccionara aumentando sus cotizaciones. En 2014, la mala situación de la carne lo impidió, en un momento además de profundo descenso de la oferta. La prolongación del embargo ruso a la

carne de porcino de la Unión Europea desequilibró la situación del sector en todos los países del continente, y tanto más cuanto más cercanía y dependencia tienen de este destino comercial. La falta de demanda de la carne obligó a los mataderos a reducir su actividad y a congelar parte de su producción, pese a que la oferta, como ya hemos indicado, siguió descendiendo. Una situación que avivó las peticiones del sector para la implantación de medidas de ayuda al almacenamiento privado, y llenaron también de zozobra a los ganaderos, que vieron cómo la escasa rentabilidad del cebo se les escapaba sin remedio.

La extemporánea reducción del precio del cebado, obligó a reducir también el valor de los lechones, en un mes de febrero que no anotaba descensos desde el año 2009. Otra vez el cierre ruso, y sus consecuencias sobre los precios de los cerdos cebados, gravitó sobre un sector que tenía muy pocos efectivos que vender.

	Al día 5	Al día 15	Al día 25	Precio medio mensual
Cerdo cebado (€/100 kg en vivo)	127,00	126,00	124,00	125,67
Cerdo cebado (€/100 kg en canal)	156,00	156,00	152,00	154,67
Lechón unidad (15 kg)	47,00	47,00	46,00	46,67

4.4. AVES Y HUEVOS

Febrero anotó en su segunda semana la única variación en los precios de los pollos cebados de este año 2014. Se trata de un avance positivo que acerca las cotizaciones a su nivel de 2013, aunque por desgracia permanezcan a uno de los niveles más bajos de los últimos cinco años.

La demanda de huevos, proveniente del consumo doméstico, pareció incrementarse a medida que fue discurriendo este año 2014, de tal forma que se anotaron ganancias en todos los gramajes, aunque fueron los mayores los que mostraron un avance más amplio.

	Al día 5	Al día 15	Al día 25	Precio medio mensual
Pollo de granja (€/100 kg en vivo)	107,00	115,00	115,00	112,33
Huevos de gallina cat. XL (€/100 docenas)	126,00	129,00	129,00	128,00
Huevos de gallina cat. L (€/100 docenas)	99,00	102,00	105,00	102,00

4.5. CONEJOS

El balance final del mes de febrero en el mercado de la carne de conejo, pese a dejar los precios invariables, puede considerarse positivo si lo comparamos con lo sucedido en años anteriores, cuando los precios descendían de forma apreciable en los dos primeros meses del año.

(€/100 kg en vivo)	Al día 5	Al día 15	Al día 25	Precio medio mensual
Conejo	175,00	175,00	175,00	175,00