

# C2011

---

COYUNTURA AGRARIA MENSUAL

---

10 | octubre

Sección de Estadística  
Servicio de Estadística y Registros Agrarios



**Gobierno  
de La Rioja**

Agricultura, Ganadería  
y Medio Ambiente

# ÍNDICE

	<b>RESUMEN DEL MES .....</b>	<b>1</b>
<b>1.</b>	<b>METEOROLOGÍA.....</b>	<b>3</b>
<b>2.</b>	<b>EVOLUCIÓN Y SITUACIÓN DE LOS EMBALSES .....</b>	<b>5</b>
<b>3.</b>	<b>CULTIVOS .....</b>	<b>6</b>
	3.1 CEREALES.....	6
	3.2 FORRAJERAS.....	7
	3.3 PATATA .....	7
	3.4 REMOLACHA .....	7
	3.5 HORTALIZAS .....	8
	3.6 CHAMPIÑÓN Y SETAS.....	8
	3.7 FRUTAS.....	9
	3.8 ALMENDRAS .....	10
	3.9 VIÑEDO .....	10
<b>4.</b>	<b>GANADERÍA .....</b>	<b>11</b>
	4.1 VACUNO .....	11
	4.2 OVINO .....	11
	4.3 PORCINO .....	12
	4.4 AVES Y HUEVOS .....	12
	4.5 CONEJOS.....	13

## RESUMEN DEL MES

Octubre de 2011 debe considerarse en La Rioja como un mes cálido, ya que su temperatura media mensual superó en 0,9 °C a su valor medio normal. Con respecto a las precipitaciones, debe definirse como muy seco, ya que las únicas lluvias que alcanzaron un grado de entidad apreciable se produjeron en los últimos días del mes, dejando finalmente unos registros muy por debajo de lo habitual.

La extrema sequedad que mostraban los rastrojos y barbechos en nuestra Comunidad a comienzos de octubre supuso un serio obstáculo para el comienzo, y desarrollo normal, de las labores de la nueva sementera de los cereales de invierno. A finales de mes, la llegada de algunas lluvias permitió que en Rioja Media y Baja se sembrara en mejores condiciones que las mantenidas hasta entonces. En la Alta, se esperaba con tranquilidad a que a lo largo del siguiente mes de noviembre comenzara esta campaña de siembra.

Sin demasiada actividad en campo a lo largo de gran parte del mes, el sector cerealista mantuvo su atención fija en un mercado que apenas ofreció variaciones relevantes sobre una coyuntura inamovible desde el mes de agosto. Las primeras novedades llegaron de la mano del maíz, con una abundante oferta francesa que rebajó sus precios hasta quedar en su caída al mismo nivel de la cebada.

Una meteorología cálida, acompañada de muy escasas lluvias, permitió que la campaña de recolección de heno de alfalfa finalizara en campo con un quinto corte, que este otoño resultara, en contra de lo que es habitual, excelente.

El mercado, tanto del heno en rama como de los granulados, permaneció firmemente posicionado gracias a la fortaleza en los precios de los cereales y a las elevadas ventas registradas a comienzo de campaña.

La recolección de patata ha concluido. Los operadores afrontan ahora un panorama de ventas difíciles ante el incremento de cosecha de los principales países productores europeos.

Con 11 días de adelanto en el inicio de la cosecha respecto a la del año pasado y unos rendimientos muy altos, la campaña de remolacha apunta a batir récords de productividad.

El tiempo estable de este mes ha permitido finalizar la campaña de hortalizas de verano, de buena calidad pero muy complicada por los bajos precios. Las hortalizas de otoño-invierno han soportado el calor con adelantos en las programaciones y calidades menguadas.

La falta de seta silvestre está siendo bien aprovechada por los cultivadores de setas y champiñones, que logran apreciar su género hasta niveles desconocidos en los últimos tiempos.

Los almacenistas han agotado las existencias de fruta de hueso con las últimas nectarinas y melocotones, alcanzando los mejores precios de la temporada. También se han reducido considerablemente las existencias de pera de verano.

Además de la sequía del verano y otoño de 2011, otros accidentes meteorológicos deben ser considerados responsables de la reducción en La Rioja de la cosecha de la almendra en torno al 40% del volumen esperado en un año medio.

El descenso del consumo de almendra nacional se advertía claramente en plena cosecha cuando la nueva producción llegaba hasta a unos almacenes y plantas descascaradoras en las que aún se guardaba buena parte de la producción del año anterior.

Al llegar octubre, la vendimia entró en su tramo final, quedando pendientes de esta labor muy pocos viñedos. El aspecto más positivo de la campaña 2011 era la excelente sanidad de la uva, ya que la calidad, condicionada por la larga sequía de este año, se esperaba iba a variar mucho según el grado de afección de este accidente.

Octubre tuvo un comportamiento atípico, gracias a que los precios de las canales de vacuno anotaron subidas casi todas sus semanas. La escasez de ganado siguió siendo una constante sin solución, mientras que el consumo, afectado negativamente por la meteorología veraniega del otoño, parecía no querer regresar nunca.

Coincidiendo con un periodo de baja disponibilidad de corderos, la demanda ganó algo más de actividad gracias a las festividades de octubre. Como consecuencia inmediata de ello, los precios se elevaron hasta un nivel que aún se podría haber superado si el consumo de corderos pesados hubiera aumentado.

Los datos de mercado siguieron indicando, a lo largo de sus cuatro semanas, la existencia de una oferta de cerdos cebados que, interpretada bajo el aumento del peso medio de los animales sacrificados, denunciaba que se encontraba en fase de aumento. La demanda, mientras tanto, sacrificaba semanalmente un número

de cerdos cebados muy alto, aunque el destino principal de la carne producida fuera la exportación, ante la debilidad del consumo interno.

La demanda de lechones se mantuvo activa, confiada en la ruptura de la estacionalidad y el sostenimiento a corto plazo de los precios del cebado. Gracias a ello, el precio de los lechones se mantuvo estable en su transcurso.

Octubre llegó y se despidió del mercado de la carne de pollo de la misma manera, es decir, anotando un apreciable descenso en las cotizaciones oficiales.

La cotización de los huevos se adentró en el mes de octubre bajo una situación de mercado en equilibrio, gracias a una oferta y a un consumo igualados.

De la mano de un consumo que fue ganando actividad, la carne de conejo anotó durante el mes de octubre un apreciable incremento, después de dos meses y medio de cotizaciones invariables.

## 1. METEOROLOGÍA

Logroño	T (°C)	TM (°C)	Tm (°C)	P (mm)	DP (días)
Octubre 2011*	15,0	21,6	9,0	11	3
Octubre valores estadísticos**	14,1	19,3	8,9	31	6

T= Tª media mensual; TM= Media mensual de las máximas diarias; Tm= Media mensual de las mínimas diarias.

P= Precipitación mensual; DP= días de precipitación superior a 1 mm.

\*Elaboración propia a partir de los datos de la estación SIAR de Logroño-La Grajera.

\*\*Datos facilitados por la Aemet para el Observatorio de Logroño-Agoncillo. Serie 1971-2000.

Logroño (valores extremos de octubre)	Tª máxima absoluta 2011*	Tª mínima absoluta 2011*	Tª máxima absoluta histórica**	Tª mínima absoluta histórica**
Temperatura	30,4	2,1	31,0	-1,2
Día	11/10/2011	21/10/2011	31/10/1979	23/10/1991

\*Elaboración propia a partir de los datos de la estación SIAR de Logroño- La Grajera.

\*\*Valores históricos extremos facilitados por la Aemet para el Observatorio de Logroño-Agoncillo.

### PRECIPITACIONES MENSUALES ACUMULADAS EN 2011. ESTACIÓN DE LOGROÑO (LITROS/M<sup>2</sup>)

Ene.	Feb.	Mar.	Abr.	May.	Jun.	Jul.	Ago.	Sep.	Oct.	Nov.	Dic.	Total
23	57	95	140	176	199	218	223	253	264			

### PRECIPITACIONES ACUMULADAS EN OCTUBRE EN OTROS OBSERVATORIOS DE LA RIOJA (MM)

Precipitaciones*	Octubre 2011	Acumulado año agrícola 2010/11	Acumulado 2011
Agoncillo	8	47	228
Albelda de Iregua	7	64	221
Aldeanueva de Ebro	7	10	252
Alfaro	10	21	267
Arenzana de Abajo	15	51	274
Ausejo	11	36	266
Autol	8	28	229
Calahorra	8	36	222
Casalarreina	12	22	229
Cervera (Cabretón)	11	24	248
Foncea	19	25	307
Igea	10	19	304
Leiva	8	19	276
Logroño (La Grajera)	11	38	237
Pazuengos	28	66	520
Rincón de Soto	9	18	270
San Vicente de la Sonsierra	16	27	308
Santa Engracia de Jubera	11	47	250
Santo Domingo de la Calzada	10	26	325
Uruñuela	9	34	277
Villar de Torre	15	59	416

Fuente: SIAR.

\*Elaboración propia a partir de los datos facilitados por el SIAR de sus estaciones.

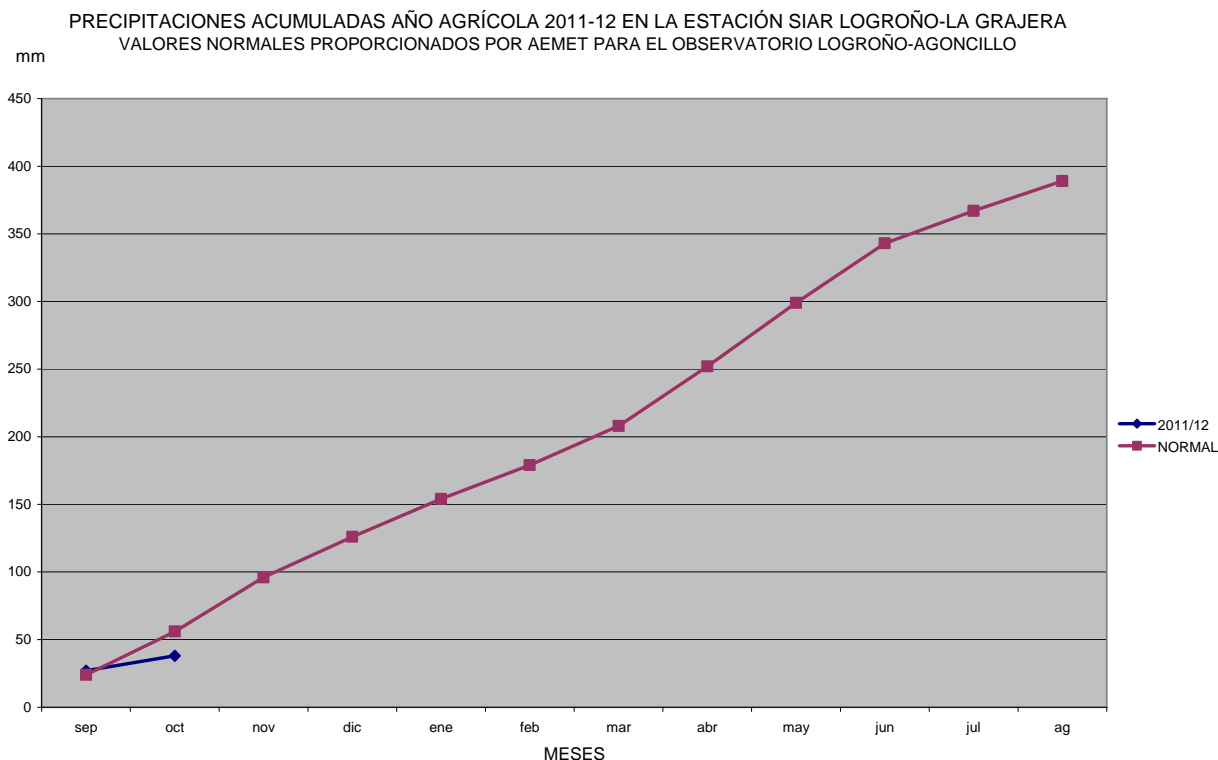

Octubre de 2011 debe considerarse en La Rioja como un mes cálido, ya que su temperatura media mensual superó en 0,9 °C a su valor medio normal. La mayor desviación se produjo en los registros máximos, cuya media mensual quedó finalmente 2,3 °C por encima de lo habitual. Estos registros máximos diarios, a pesar de que superaron frecuentemente los 30 °C, no alcanzaron los valores máximos históricos.

Es de destacar también la llegada de las primeras heladas del otoño, en los días 21, 22 y 26. El valor mínimo del mes se registró el día 21 en Casalarreina con -2,1 °C. Además de esta estación riojalteña, también vieron descender sus temperatura mínimas por debajo de los 0 °C las estaciones de Agoncillo, Alfaro, Arenzana de Abajo, Cervera-Cabretón y Uruñuela.

Con respecto a las precipitaciones, octubre de 2011 debe definirse como un mes muy seco. Las únicas lluvias que alcanzaron un grado de entidad apreciable se produjeron en los últimos días del mes, dejando finalmente unos registros muy por debajo de lo habitual. En concreto y en la estación de Logroño-La Grajera, la cantidad acumulada quedó en poco más de un tercio de lo normal.

## 2. EVOLUCIÓN Y SITUACIÓN DE LOS EMBALSES

La situación de los embalses a día 30 de septiembre fue la siguiente:

Mansilla.....	15.352.000 m <sup>3</sup>	(22,67%)
González-Lacasa.....	4.579.000 m <sup>3</sup>	(13,91%)
Pajares.....	12.445.000 m <sup>3</sup>	(35,36%)
<b>TOTAL.....</b>	<b>32.376.000 m<sup>3</sup></b>	<b>(23,84%)</b>

La situación de los embalses a día 31 de octubre ha sido la siguiente:

Mansilla.....	10.836.000 m <sup>3</sup>	(16,00%)
González-Lacasa.....	3.886.000 m <sup>3</sup>	(11,80%)
Pajares.....	9.686.000 m <sup>3</sup>	(27,52%)
<b>TOTAL.....</b>	<b>24.408.000 m<sup>3</sup></b>	<b>(17,97%)</b>

Por tanto, el nivel medio de los embalses se encuentra al 17,97%, frente al 23,84% del 30 de septiembre.

Octubre 2011	Mansilla		González-Lacasa		Pajares		Total	
	hm <sup>3</sup>	%	hm <sup>3</sup>	%	hm <sup>3</sup>	%	hm <sup>3</sup>	%
<b>7 de octubre</b>	13,634	20,13	4,375	13,29	11,759	33,41	29,768	21,91
<b>14 de octubre</b>	12,587	18,58	4,192	12,73	11,107	31,56	27,886	20,53
<b>21 de octubre</b>	11,810	17,44	4,046	12,29	10,457	29,71	26,313	19,37
<b>28 de octubre</b>	11,144	16,45	3,930	11,93	9,900	28,13	24,974	18,38
<b>31 de octubre</b>	10,836	16,00	3,886	11,80	9,686	27,52	24,408	17,97

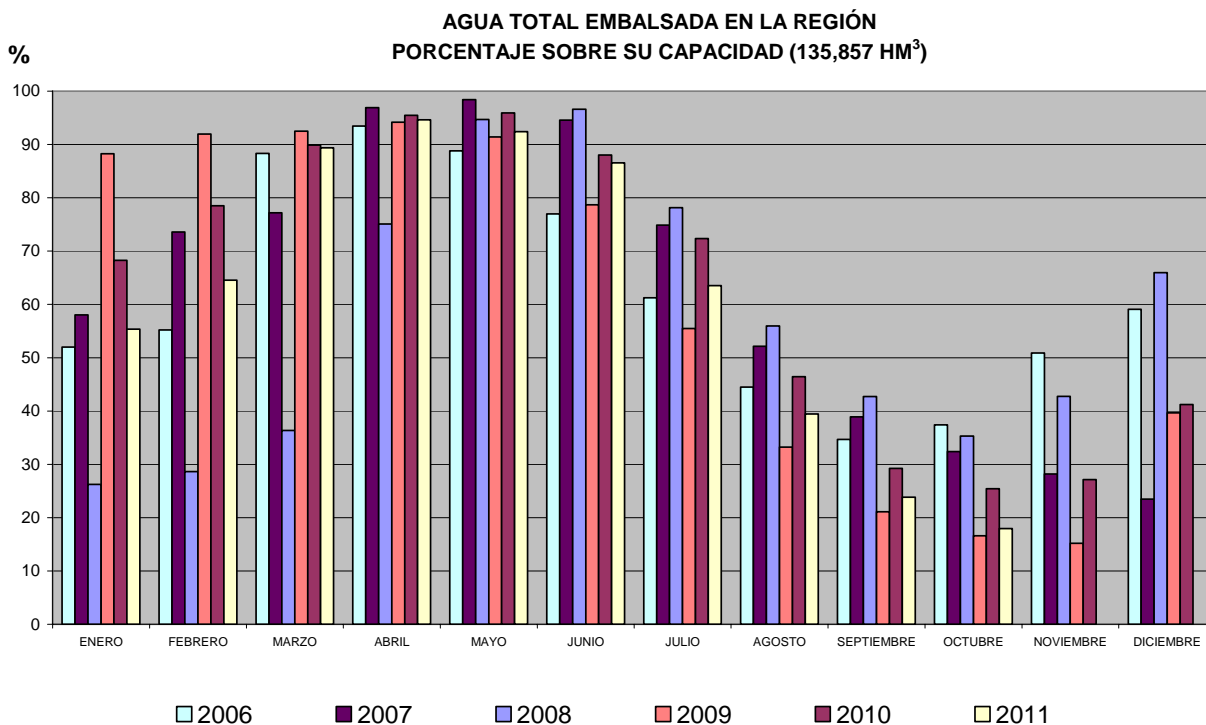

### 3. CULTIVOS

#### 3.1. CEREALES

##### SITUACIÓN DE CAMPO

La extrema sequedad que mostraban los rastros y barbechos en La Rioja a comienzos de octubre supuso un serio obstáculo para el comienzo, y desarrollo normal, de las labores de la nueva sementera. Sólo en situaciones concretas, sobre todo en zonas en donde las lluvias otoñales pueden plantear problemas de acceso a las fincas, se efectuaron algunas siembras. También algunos labradores, con las tareas de vendimia completamente finalizadas, comenzaron a sembrar la cebada de ciclo largo, siendo conscientes de que la meteorología podría favorecerles en los primeros pasos de desarrollo del cultivo si las lluvias no se retrasaban demasiado.

Al comienzo de la segunda quincena del mes, el porcentaje de superficie sembrada en la mitad más oriental de nuestra Comunidad se acercaba al 30%, mientras que en Rioja Alta, este porcentaje era mínimo. Los labradores, conscientes de que el agua constituye un factor limitante de producción en sus secanos, apostaron por situar la semilla en los campos, pese a las dificultades de conseguir un buen lecho de siembra.

A finales de mes, la llegada de algunas lluvias, permitió que en Rioja Media y Baja se sembrara en mejores condiciones que las mantenidas hasta entonces. En la Alta, se esperaba con tranquilidad a que a lo largo del siguiente mes de noviembre se rematara una campaña de siembra de los cereales de invierno que, al finalizar octubre, no había comenzado de forma apreciable.

##### SITUACIÓN DEL MERCADO

Sin actividad en campo a lo largo de gran parte del mes, el sector mantuvo su atención fija en un mercado que a su comienzo apenas ofrecía variaciones relevantes sobre una coyuntura inamovible desde el mes de agosto. Las primeras novedades llegaron de la mano del maíz, con una abundante oferta francesa que rebajó sus precios hasta quedar en su caída al mismo nivel de la cebada.

Esta presión de la oferta de maíz desembocó rápidamente en un periodo de debilidad en las cotizaciones de todos los cereales, y aunque los descensos efectivos en las lonjas oficiales no fueron demasiados profundos, sus consecuencias en el mercado local se constataron de forma algo más evidente. La primera consecuencia tras la llegada de esta nueva tendencia fue el descenso de la demanda y un ligero incremento de la oferta. A pesar de ello, la operatividad del mercado siguió siendo muy baja.

A finales de mes las repeticiones se adueñaron de todas las lonjas, gracias a que el maíz fue frenando sus descensos, quedando su precio en plena campaña de recolección igualado con el del trigo. Mientras tanto la cebada, a pesar de su marginación comercial, mantuvo sus cotizaciones estables.

El mes se despedía al fin bajo una coyuntura en la que sobresalía la presión bajista que padecía el trigo. Esta nueva situación llegaba de la mano del aumento de la oferta en los países ribereños del Mar Negro, gracias a lo cual suspendieron totalmente las restricciones que mantenían a la exportación. Esto significaba que la competencia de este grano frente al producido en la Unión Europea debería aumentar, perdiendo competitividad en mercados tan importantes como los del norte de África.

(€/100 kg)	Al día 5	Al día 15	Al día 25	Precio medio mensual
<b>Trigo</b>	19,80	19,80	19,80	<b>19,80</b>
<b>Cebada</b>	18,33	18,33	18,33	<b>18,33</b>
<b>Maíz: 14%*</b>	s. c.	s. c.	s. c.	<b>s. c.</b>

\*Precio salida almacén mayorista sin IVA.

#### 3.2. FORRAJERAS

Una meteorología cálida, acompañada de muy escasas lluvias, permitió que la campaña de recolección de heno de alfalfa finalizara en campo con un quinto corte, que este otoño, en contra de lo que es habitual, ha resultado excelente.



Este tiempo benigno para los cultivos forrajeros hizo que el sector sopesara lograr un sexto que, al margen de la calidad o la cantidad obtenida, sería indudablemente excepcional.

La valoración final de los productores fue muy positiva en cuanto a las cantidades y calidades recogidas durante la campaña.

Las cotizaciones permanecieron estables, aunque a comienzo de mes se registrara un leve descenso de la demanda para exportación. El mercado seguía firmemente posicionado gracias a la fortaleza de los cereales y a las elevadas ventas de comienzo de campaña.

Tras la consecución del quinto corte, el sector se centró exclusivamente en la comercialización del género logrado, constatándose una disponibilidad muy baja, y unos precios firmes gracias a que la demanda a la exportación fue lentamente recuperando parte del terreno perdido.

(€/100 kg)	Al día 5	Al día 15	Al día 25	Precio medio mensual
Heno de alfalfa*	12,92	12,92	s. c.	12,92

\*Precio salida almacén mayorista sin IVA.

### 3.3. PATATA

Sin demasiado entusiasmo por el arranque de patata, los agricultores han prolongado la labor hasta finales de mes. El calor ha continuado siendo excesivo para el almacenamiento de los tubérculos, pero la mayor dificultad que han encontrado los operadores ha sido la de un mercado saturado que ha retrasado las entregas a industria y que ha impedido la obtención de precios rentables en el mercado libre, dejando un mes con escasas operaciones de venta.

El aumento de cosecha en las principales zonas productoras del país, así como el incremento de producción en toda Europa y en especial en Francia (+17,4%), principal importador de patata, augura una campaña en el que los precios a duras penas cubrirán costes.

(€/100 kg)	Al día 5	Al día 15	Al día 25	Precio medio mensual
Agria	7,00	7,00	7,00	7,00

### 3.4. REMOLACHA

La fábrica de Miranda de Ebro abrió sus puertas el 3 de octubre, once días antes que la anterior campaña pero, a diferencia de como venía siendo habitual, los agricultores no han anticipado el arranque a la apertura de la fábrica, amontonando las raíces a la entrada de las fincas. El adelanto del comienzo de la extracción se ha debido al intento de la fábrica por prolongar el periodo activo de la misma y optimizar los recursos realizando un correfinado con caña de azúcar. El arranque ha comenzado por tanto antes de lo que agrónicamente sería más adecuado, sin que la remolacha llegue a alcanzar su máximo potencial, por lo que los agricultores riojanos han iniciado la campaña con cierta tranquilidad, al ser fundamentalmente los agricultores de Álava los primeros en arrancar.

Y a pesar de los bajos réditos iniciales, el rendimiento medio está resultando entre 5 y 6 toneladas más por hectárea y en torno a 17,5º polarimétricos, confirmando lo que parece indicar va a ser una campaña de récord. La única nota negativa de este inicio de campaña radica en la falta de agua de lluvia que han padecido los campos de cultivo, lo que, una vez retirado el riego de las parcelas, ha dejado una superficie excesivamente dura que ha provocado la rotura de las raíces en su arranque.

### 3.5. HORTALIZAS

Las condiciones ambientales de este mes han favorecido la buena culminación de la campaña de las hortalizas de verano que aún se encontraban productivas, como la alubia verde, las pochas, los calabacines y los pimientos. Se cierra así una temporada ciertamente complicada para este tipo de hortalizas. La crisis alemana provocó el debilitamiento de un consumo que ya de por sí se encontraba flojo. Los meses de junio y julio fueron los más difíciles, tanto por la falta de ventas como por la caída de los precios. Así, el tomate y los pimientos han perdido esta campaña entre el 20 y el 27% de su valor a pesar de presentar una muy buena calidad, y el calabacín, un 9%. Pepino y pepinillo sufrieron los efectos de la crisis alemana durante junio y julio, pero al final de la campaña lograron recuperar el precio. Las exportaciones también se vieron perjudicadas, siendo el peor mes julio, con un menor volumen comercializado en casi todas las hortalizas.

Para las hortalizas de otoño-invierno el ambiente caluroso y seco no ha sido propicio para potenciar su calidad. Las brassicas han sufrido el exceso de calor y la presencia de mosca blanca que ha depreciado notablemente su valor y que ha adelantado las programaciones, acumulando un exceso de oferta que en estos momentos ha superado la capacidad de consumo. Las alcachofas se han recogido en pequeñas cantidades, inexistentes a mediados de mes debido a las altas temperaturas que han imposibilitado la formación de las cabezuelas.

(€/kg)	Al día 5	Al día 15	Al día 25	Precio medio mensual	Conversión
Borraja	0,40	0,40	0,30	<b>0,37</b>	
Acelga amarilla	0,35	0,35	0,35	<b>0,35</b>	
Acelga verde	0,30	0,30	0,30	<b>0,30</b>	
Lechuga rizada (€/doc.)	3,20	2,50	2,40	<b>2,70</b>	1 doc.= 4 kg
Lechuga h. roble (€/doc.)	2,40	2,40	2,40	<b>2,40</b>	1 doc.= 3 kg
Lechuga romana (€/doc.)	2,40	2,40	2,40	<b>2,40</b>	1 doc.= 8 kg
Escarola (€/doc.)	-	6,50	6,50	<b>6,50</b>	1 doc.= 8,4 kg
Coliflor (€/doc.)	7,00	6,50	6,00	<b>6,50</b>	1 doc.= 22 kg
Brócoli	0,35	0,35	0,35	<b>0,35</b>	
Repollo Hoja Rizada	0,20	0,20	0,18	<b>0,19</b>	
Alubia verde	1,35	-	-	-	
Alubia pocha	2,40	2,40	2,40	<b>2,40</b>	
Calabacín	0,20	0,20	-	<b>0,20</b>	
Pimiento verde Cristal	0,45	0,45	-	<b>0,45</b>	
Pimiento verde Italiano	0,45	0,45	-	<b>0,45</b>	
Pimiento Najerano	0,40	0,45	-	<b>0,43</b>	
Apio (€/ud)	-	0,20	0,25	<b>0,23</b>	1 ud.= 1 kg
Alcachofa (€/doc.)	1,10	-	2,30	<b>1,70</b>	1 doc.= 2 kg

### 3.6. CHAMPIÑÓN Y SETAS

En este caso la sequía está favoreciendo a los cultivadores de setas y champiñones, y es que mientras que la falta de agua y el excesivo calor está impidiendo la proliferación de setas silvestres, las cultivadas, que también acusan una producción más corta de lo normal por las altas temperaturas, se están beneficiando de esta situación y han elevado su precio.

Así es como el champiñón ha alcanzado los 1,30 €/kg, precio que no se veía desde septiembre de 2009, y la seta los 2,50 €/kg, lo que tampoco ocurría desde febrero de este año.

(€/100 kg)	Al día 5	Al día 15	Al día 25	Precio medio mensual
Champiñón granel	120,00	130,00	120,00	<b>126,67</b>
Pleurotus granel	200,00	230,00	250,00	<b>226,67</b>

### 3.7. FRUTAS

Con la venta de las últimas unidades de melocotón y nectarina se da por terminada la campaña de fruta de hueso por este año. Al igual que ocurrió con las hortalizas, la crisis alimentaria alemana también lastró el precio de estas frutas. De este modo, los melocotones tempranos perdieron un 50% de su valor respecto a 2010 y los de media estación, un 25% en agosto, escenario que provocó la solicitud de retirada de la producción por parte de algunas organizaciones de productores y situaciones tensas en la frontera francesa con el vuelco de la mercancía de algunos camiones. Esta circunstancia al menos ha servido para mantener unas ventas al exterior muy activas durante todo el periodo.

Posteriormente, a partir de septiembre, los precios se recuperaron y en concreto las variedades más tardías llegaron a pagarse hasta un 65% más que hace un año, terminando con los 50 céntimos el kilo de octubre. Una oferta ya más corta y una demanda externa constante motivada por unas temperaturas altas que han promovido su consumo, ha logrado mantener esta situación hasta el final de las existencias.

En el caso de las nectarinas, éstas sufrieron una situación similar, pero aunque se ha ido estabilizando el mercado no se ha logrado recuperar el precio de la última campaña.

Melocotón (€/100 kg)	Al día 5	Al día 15	Al día 25	Precio medio mensual
Tardío amarillo (67+)	50,00	-	-	-

Precios percibidos por el agricultor.

Nectarina (€/100 kg)	Al día 5	Al día 15	Al día 25	Precio medio mensual
Carne amarilla (67+)	35,00	-	-	-
Zumo	2,00	-	-	-

Precios percibidos por el agricultor.

Lo que para el melocotón ha supuesto una buena prolongación de la campaña, en la pera está suponiendo un retraso en la comercialización. Aún así se está consiguiendo una salida algo activa de las peras almacenadas en frío normal gracias a unos precios bajos. A finales de mes, las existencias de pera han quedado concentradas prácticamente en Conferencia y Blanquilla.

Pera (€/100 kg)	Al día 5	Al día 15	Al día 25	Precio medio mensual
Moretini	40,00	35,00	-	37,50
Ercolini	45,00	40,00	45,00	43,33
Limonera	45,00	40,00	-	42,50
Conferencia DOP	35,00	35,00	40,00	36,67
Conferencia	-	-	35,00	-
Blanquilla DOP	35,00	35,00	35,00	35,00
Blanquilla	-	-	30,00	-
Zumo	6,00	6,00	6,00	6,00
Williams (industria)	-	-	22,00	-

Precios percibidos por el agricultor.

### 3.8. ALMENDRAS

Además de la sequía del verano y otoño de 2011, otros accidentes meteorológicos deben ser considerados responsables de la reducción en La Rioja de la cosecha de la almendra en torno al 40% del volumen esperado en un año medio. En primer lugar, es necesario considerar que el almendro entró en floración a finales de febrero, tras un otoño e invierno que mantuvo un apreciable déficit de precipitaciones hasta bien entrado el mes de marzo. Esta falta de humedad obligó a los árboles a comenzar la floración con un bajo nivel de reservas, reduciendo el éxito del cuajado de frutos y disminuyendo finalmente el potencial de cosecha esperado. Potencial que posteriormente también se veía reducido, cuando las temperaturas

mínimas marcaron durante el mes de marzo registros por debajo de los 0 °C en amplias zonas de Rioja Media y Baja. (Estaciones SIAR de Agoncillo, Alfaro, Calahorra, Cervera-Cabretón, Igea, Rincón de Soto y Santa Engracia del Jubera, todas ellas enclavadas en las zonas productoras).

El descenso del consumo de almendra nacional se advertía en plena cosecha cuando la nueva producción llegaba hasta unos almacenes y plantas descascaradoras en las que aún se guardaba buena parte de la producción del año anterior. Como además, en California, se recogía por entonces la mayor cosecha de la historia, los precios parecían con la única posibilidad de evolucionar a la baja. A pesar de ello, permanecieron prácticamente estables, aunque a un nivel claramente insuficiente para los productores. Esta situación se producía bajo un ambiente de escasa presión de la oferta, a causa de una cosecha española reducida y de una oferta americana aún pendiente de llegar a nuestro mercado.

(€/100 kg en cáscara)	Al día 5	Al día 15	Al día 25	Precio medio mensual
<b>Almendra Largueta</b>	65,00.	65,00	65,00	<b>65,00</b>
<b>Almendra Marcona</b>	80,00	80,00	80,00	<b>80,00</b>
<b>Almendra Comuna</b>	s.c.	50,00	50,00	<b>50,00</b>

### 3.9. VIÑEDO

Al llegar octubre, la vendimia entró en su tramo final, quedando pendientes de esta labor muy pocos viñedos. El aspecto más positivo de la campaña 2011 era la excelente sanidad de la uva, ya que la calidad, condicionada por la larga sequía de este año, se esperaba que fuera a variar mucho según el grado de afección de este accidente.

## 4. GANADERÍA

### 4.1. VACUNO

Octubre tuvo un comportamiento atípico, gracias a que los precios de las canales anotaron subidas en casi todas sus semanas. La escasez de ganado seguía siendo una constante sin solución, mientras que el consumo, afectado negativamente por la meteorología veraniega del otoño, parecía no querer regresar nunca. Esta tendencia alcista en las canales de vacuno, que desde julio venía elevando sus precios desde un nivel mínimo anual, había aportado al finalizar octubre un incremento de los precios cercano al 4% en las terneras y al 9% en los machos. Un porcentaje exiguo si lo comparamos con el aumento de los precios de la alimentación y con el descenso de la producción impuesto por la reducción del consumo en el mercado nacional.

No podemos dejar de lado las ventas a la exportación, ya que aunque descendieron durante este mes de octubre, su contribución en la eliminación de reses sobrantes fue crucial para el sostenimiento de los precios.

(€100 kg en vivo)	Al día 5	Al día 15	Al día 25	Precio medio mensual
<b>Terneros (para abasto)</b>	246,07	246,07	248,10	<b>246,75</b>
<b>Añojos (para abasto)</b>	247,66	247,66	250,01	<b>248,44</b>
<b>Leche de vaca (€100 litros)</b>				<b>32,00</b>

### 4.2. OVINO

Tras un mes como septiembre de 2011, en el que las subidas fueron una constante semanal, el mercado del ovino se adentró en octubre con unas cotizaciones ligeramente más altas que en años anteriores, pero sobre todo, con una oferta de corderos que, con independencia de su peso, era mucho más reducida.

Coincidiendo con este momento de baja disponibilidad de corderos, la demanda ganó algo más de actividad gracias a las festividades de este mes. Como consecuencia inmediata de ello, los precios se elevaron hasta un nivel que aunque elevado, todavía podría ser superado si el consumo de corderos pesados aumentara a corto plazo tal y como se espera hasta finalizar el año.

El descenso de la producción por la desaparición de rebaños y explotaciones de cebo, unido al aumento de las exportaciones de este tipo de animales, configuraron durante todo el mes de octubre un panorama propicio para las subidas. Las cotizaciones alcanzaron una zona de máximos anuales, sin que se adivinara a corto plazo un cambio de tendencia en ninguna de las categorías con las que se opera en este mercado.

(€100 kg en vivo)	Al día 5	Al día 15	Al día 25	Precio medio mensual
<b>Cordero lechal</b>	518,50	541,00	541,00	<b>533,50</b>
<b>Cordero recental</b>	388,00	388,00	400,00	<b>392,00</b>
<b>Cordero pascual</b>	365,00	365,00	377,00	<b>369,00</b>
<b>Cabrito lechal</b>	550,00	570,00	570,00	<b>563,33</b>
<b>Leche de oveja (€100 litros)</b>				<b>92,00</b>
<b>Leche de cabra (€100 litros)</b>				<b>55,00</b>

### 4.3. PORCINO

Aunque el mercado del porcino mantuvo durante los primeros días de octubre el mismo sólido equilibrio en las cotizaciones que había mostrado durante septiembre, rápidamente y gracias a una negociación de los precios en lonja muy tensa y complicada, llegaron algunos descensos, que, por mínimos, no deben interpretarse como resultado de la variación profunda de la coyuntura de mercado.

Los datos de mercado siguieron indicando, a lo largo de sus cuatro semanas, la existencia de una oferta de cerdos cebados, que, interpretada bajo el aumento del peso medio de los animales sacrificados, denunciaba que se encontraba en fase de aumento. La demanda, mientras tanto, sacrificaba semanalmente un número de cerdos cebados muy alto, aunque el destino principal de la carne producida fuera la exportación, ante la debilidad del consumo interno.

El mercado permaneció así, aparentemente equilibrado, hasta la finalización del mes y es que aunque la oferta era abundante los mataderos mantenían una tasa de actividad muy próxima a los máximos anuales.

Para que el precio de los lechones alcanzara los 26 €/unidad, un nivel próximo aunque por debajo todavía de su nivel mínimo de rentabilidad, fue necesario que su oferta se redujera en cantidad suficiente para que las continuas exigencias de la demanda por lograr rebajas no fueran atendidas.

Durante el mes de octubre, la demanda se mantuvo activa, confiada en la ruptura de la estacionalidad y el sostenimiento a corto plazo de los precios del cebado y, gracias a ello, el precio de los lechones se mantuvo estable en su transcurso.

	Al día 5	Al día 15	Al día 25	Precio medio mensual
<b>Cerdo cebado (€100 kg en vivo)</b>	127,00	124,00	124,00	<b>125,00</b>
<b>Cerdo cebado (€100 kg en canal)</b>	155,00	152,00	152,00	<b>153,00</b>
<b>Lechón unidad (15 kg)</b>	26,00	26,00	26,00	<b>26,00</b>

#### 4.4. AVES Y HUEVOS

Octubre llegó y se despidió del mercado de la carne de pollo de la misma manera, es decir, anotando un apreciable descenso en las cotizaciones oficiales. El retraimiento del consumo frente a una oferta que respondió mediante el aumento de la producción a unos precios que transitaban por su zona de máximos, son las causas de esta coyuntura de mercado.

Como resultado de ello, la tendencia netamente alcista que el mercado de la carne de pollo había disfrutado previamente a la llegada de octubre durante más de 25 semanas se truncó con un descenso neto mensual de 10 céntimos por kilo.

La cotización de los huevos se adentró en el mes de octubre bajo una situación de mercado en equilibrio, gracias a una oferta y a un consumo, igualados. Al terminar el mes, la producción se adentraba por una fase de descensos estacionales mientras que el consumo daba señales inequívocas de recuperación. Ambas circunstancias parecían anunciar la llegada de nuevas subidas.

	Al día 5	Al día 15	Al día 25	Precio medio mensual
<b>Pollo de granja (€100 kg en vivo)</b>	129,00	129,00	119,00	<b>125,67</b>
<b>Huevos de gallina cat. XL (€100 docenas)</b>	153,00	153,00	153,00	<b>153,00</b>
<b>Huevos de gallina cat. L (€100 docenas)</b>	90,00	90,00	90,00	<b>90,00</b>

#### 4.5. CONEJOS

De la mano de un consumo que fue ganando actividad, la carne de conejo anotó durante el mes de octubre un apreciable incremento, después de dos meses y medio de cotizaciones invariables.

(€100 kg en vivo)	Al día 5	Al día 15	Al día 25	Precio medio mensual
<b>Conejo</b>	195,00	195,00	195,00	<b>195,00</b>