

C2011

COYUNTURA AGRARIA MENSUAL

9 | septiembre

Sección de Estadística
Servicio de Estadística y Registros Agrarios



**Gobierno
de La Rioja**

Agricultura, Ganadería
y Medio Ambiente

ÍNDICE

	RESUMEN DEL MES	1
1.	METEOROLOGÍA.....	3
2.	EVOLUCIÓN Y SITUACIÓN DE LOS EMBALSES	5
3.	CULTIVOS	6
	3.1 CEREALES.....	6
	3.2 FORRAJERAS.....	7
	3.3 PATATA	7
	3.4 REMOLACHA	7
	3.5 HORTALIZAS	8
	3.6 CHAMPIÑÓN Y SETAS.....	8
	3.7 FRUTAS.....	9
	3.8 ALMENDRAS	10
	3.9 VIÑEDO	10
4.	GANADERÍA	11
	4.1 VACUNO	11
	4.2 OVINO	11
	4.3 PORCINO	12
	4.4 AVES Y HUEVOS	12
	4.5 CONEJOS.....	13

RESUMEN DEL MES

Septiembre de 2011 debe considerarse un mes muy cálido, ya que los valores de sus medias mensuales se situaron claramente por encima de los considerados normales. Las temperaturas más elevadas se registraron durante la primera quincena del mes, en particular en el corto periodo que va del día 8 al 10, cuando se superaron ampliamente los 30 °C en la mayor parte de las estaciones del SIAR. En cuanto a las precipitaciones, este mes debe ser considerado como seco, con cantidades acumuladas que oscilaron entre los 3 mm de Aldeanueva de Ebro y los 57 de Albelda de Iregua.

El sector cerealista esperaba la llegada de unas lluvias que finalmente no alcanzarían nuestra Comunidad en la cantidad necesaria para que las labores preparatorias de la sementera dieran comienzo de una forma apreciable durante este mes de septiembre. El mercado despertó de su tradicional letargo veraniego, ofreciendo los primeros datos fiables acerca del nivel de partida de las cotizaciones para la nueva campaña de comercialización 2011/2012 durante los primeros días del mes. Una vez comenzada su segunda quincena, el mercado empezó a dar síntomas generalizados de adentrarse en una leve pero, a fin de cuentas, negativa evolución de los precios, aunque afortunadamente a escala local las cotizaciones se mantendrían estables hasta el final de mes.

La meteorología seca y calurosa de todo el mes de septiembre propició un quinto corte de heno de alfalfa de excelente calidad. Las ventas a la exportación de heno de alfalfa y granulados continuaron animadas, constatándose una oferta de género en rama casi desaparecida y unos granulados, con precios firmes, que debían evolucionar al alza a corto plazo.

La mayor parte de la patata se ha recogido durante este mes a pesar de que ni las condiciones ambientales ni las comerciales están resultando propicias para este producto.

A punto de dar inicio el arranque de remolacha, los agricultores continúan regando sus fincas en una campaña en la que se espera un incremento de producción y de rendimientos.

El exceso de calor no ha favorecido la calidad de las hortalizas de otoño-invierno, agravada en el caso de la coliflor por la fuerte presencia de mosca blanca. Alubia verde y pimientos son los productos estrella de este mes, con precios que tienden a la baja.

Da comienzo una nueva campaña de champiñón para industria, que ha logrado un mercado consolidado, no tanto en precios, que no han variado, como en el volumen de ventas, que tiende a aumentar.

El mal inicio de la campaña de melocotón se ha tornado en este mes en precios muy superiores a los de los últimos años, aunque ya la oferta resultara más corta en sus variedades más tardías. La mayor parte de la ciruela se ha vendido en este periodo, confirmándose una campaña de bajos precios. Las peras de verano han mantenido una salida regular, mientras que la Conferencia y la Blanquilla aguardan a que disminuya la oferta de fruta de temporada.

A lo largo del mes comenzó la campaña de recolección de la almendra, una cosecha que venía condicionada por la sequía veraniega. Se esperaban unos bajos rendimientos, y unas calidades muy irregulares, aunque los primeros muestreos mostraban un calibre de la pipa y unos rendimientos cáscara-grano muy aceptables.

Las primeras cotizaciones para la almendra de esta nueva campaña se situaron tal y como se esperaba de ellas, al mismo e insuficiente nivel de años anteriores. Esta falta de rentabilidad hacía que el destino más habitual de la almendra en aquellos días fueran los almacenes de los agricultores, que esperaban, con la cosecha a buen recaudo, un aumento de precio.

Con el comienzo a finales del mes de agosto de la vendimia en las zonas más tempranas de La Rioja, se inició una campaña en la que la maduración irregular y descompensada entre los diferentes parámetros de la uva, a causa de la larga sequía, iba a ser el hecho más relevante. Al finalizar el mes de septiembre, la vendimia acometía su tramo final con un excelente estado sanitario.

Septiembre se despidió del mercado de las canales de vacuno con un balance que, en lo que se refiere a la evolución de los precios, fue claramente positivo. Para ello fue necesario que las ventas ganaran animación, gracias a un leve aumento de la demanda interna y al incremento de las ventas a la exportación.

El mercado del ovino ofreció durante septiembre muy escasas variaciones con respecto a lo sucedido en los meses anteriores. La oferta siguió siendo muy corta y por tanto los ganaderos, a la hora de vender sus corderos, presionaron por conseguir cada semana mayores precios.

La tendencia de las cotizaciones del porcino en los meses de septiembre es tradicionalmente negativa, prolongándose por lo general esta situación hasta la llegada de diciembre. Durante septiembre de 2011, los precios transitaron por un periodo de estabilidad desconocida, aunque ciertamente no inesperada.

Una vez que, como respuesta al sostenimiento de las cotizaciones para el ganado cebado en el siempre difícil mes de septiembre, la demanda de lechones para engorde salió en busca de estos animales, las cotizaciones experimentaron varias subidas.

El precio del kilo de pollo cebado se mantuvo estable durante todo el mes, dejando para los siguientes hasta el fin del año la tarea casi imposible de su conservación.

Al igual que en meses anteriores, los huevos de mayor gramaje, con una producción en descenso y un consumo estable, fueron los únicos capaces de mantener sus cotizaciones ajenas a las bajadas.

Gracias al gran equilibrio imperante entre consumo y producción, el mercado de la carne de conejo disfrutó durante todo el mes de septiembre de un largo periodo de estabilidad.

1. METEOROLOGÍA

Logroño	T (°C)	TM (°C)	Tm (°C)	P (mm)	DP (días)
Septiembre 2011*	20,0	27,1	14,0	27	2
Septiembre valores estadísticos**	19,1	25,4	12,7	24	4

T= Tª media mensual; TM= Media mensual de las máximas diarias; Tm= Media mensual de las mínimas diarias.

P= Precipitación mensual; DP= días de precipitación superior a 1 mm.

*Elaboración propia a partir de los datos de la estación SIAR de Logroño-La Grajera.

**Datos facilitados por la Aemet para el Observatorio de Logroño-Agoncillo. Serie 1971-2000.

Logroño (valores extremos de septiembre)	Tª máxima absoluta 2011*	Tª mínima absoluta 2011*	Tª máxima absoluta histórica**	Tª mínima absoluta histórica**
Temperatura	31,6	9,0	39,0	3,0
Día	8-9-2011	20-9-2011	7-9-1988	28-9-1993

*Elaboración propia a partir de los datos de la estación SIAR de Logroño- La Grajera.

**Valores históricos extremos facilitados por la Aemet para el Observatorio de Logroño-Agoncillo.

PRECIPITACIONES MENSUALES ACUMULADAS EN 2011. ESTACIÓN DE LOGROÑO (LITROS/M²)

Ene.	Feb.	Mar.	Abr.	May.	Jun.	Jul.	Ago.	Sep.	Oct.	Nov.	Dic.	Total
23	57	95	140	176	199	218	223	253				

PRECIPITACIONES ACUMULADAS EN SEPTIEMBRE EN OTROS OBSERVATORIOS DE LA RIOJA (MM)

Precipitaciones*	Septiembre 2011	Acumulado año agrícola 2010/11	Acumulado 2011
Agoncillo	39	39	220
Albelda de Iregua	57	57	214
Aldeanueva de Ebro	3	3	245
Alfaro	11	11	257
Arenzana de Abajo	36	36	259
Ausejo	25	25	255
Autol	20	20	221
Calahorra	28	28	214
Casalarreina	10	10	217
Cervera (Cabretón)	13	13	237
Foncea	6	6	288
Igea	9	9	294
Leiva	11	11	268
Logroño (La Grajera)	27	27	226
Pazuengos	38	38	492
Rincón de Soto	9	9	261
San Vicente de la Sonsierra	11	11	292
Santa Engracia de Jubera	36	36	239
Santo Domingo de la Calzada	16	16	315
Uruñuela	25	25	268
Villar de Torre	44	44	401

Fuente: SIAR.

*Elaboración propia a partir de los datos facilitados por el SIAR de sus estaciones.

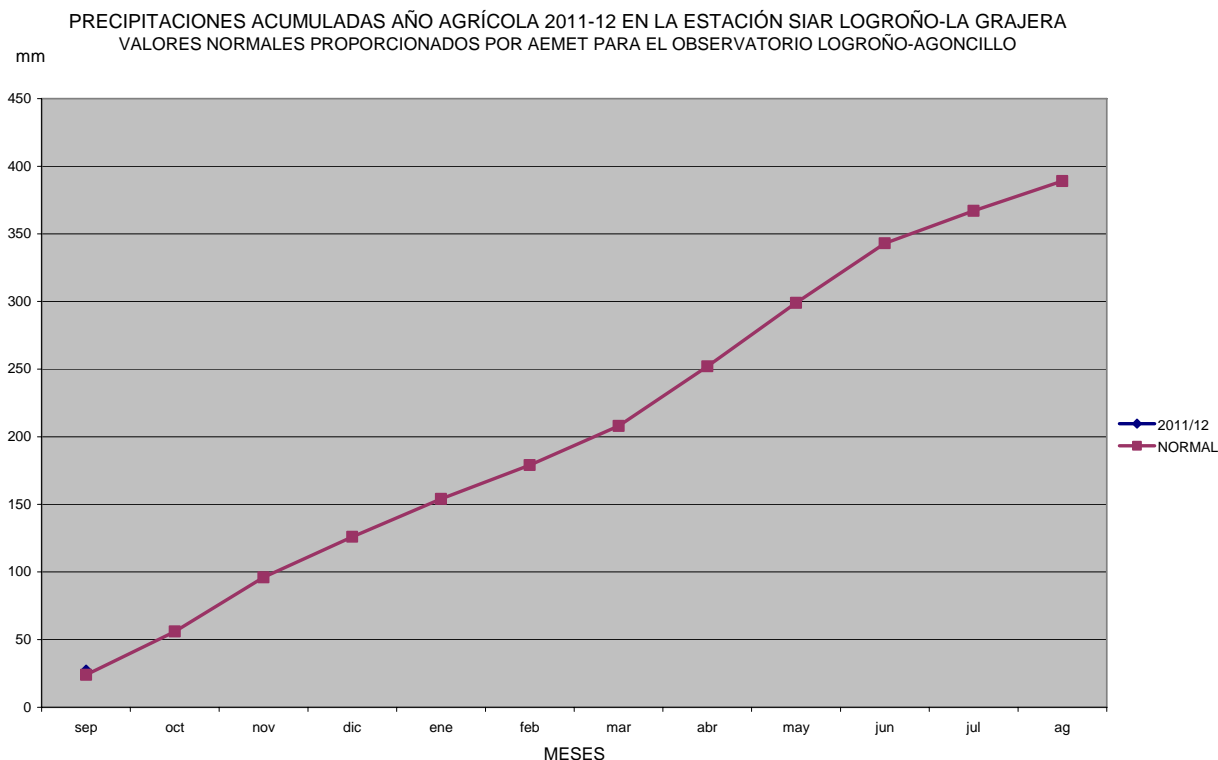

Septiembre de 2011 debe considerarse un mes muy cálido, ya que los valores de sus medias mensuales se situaron claramente por encima de los considerados normales. La mayor desviación se registró en los datos máximos, que quedaron finalmente 1,7 °C por encima de la media de los valores históricos.

Las temperaturas más elevadas se produjeron durante la primera quincena del mes, en particular en el corto periodo que va del día 8 al 10, cuando se superaron ampliamente los 30 °C en la mayor parte de las estaciones del SIAR. A pesar de ello, no se alcanzaron los valores extremos, ni en los valores absolutos ni en las medias mensuales.

En cuanto a las precipitaciones, este mes debe ser considerado como seco, con cantidades acumuladas que oscilaron entre los 3 mm de Aldeanueva de Ebro y los 57 de Albelda de Iregua. A pesar de que estas lluvias podrían considerarse, atendiendo únicamente a su cantidad, como normales, su deficiente distribución, ya que se produjeron asociadas a focos tormentosos en los primeros días del mes, obliga a definir este mes como seco o muy seco en todas las estaciones del SIAR.

2. EVOLUCIÓN Y SITUACIÓN DE LOS EMBALSES

La situación de los embalses a día 31 de agosto fue la siguiente:

Mansilla.....	29.273.000 m ³	(43,24%)
González-Lacasa.....	10.393.000 m ³	(31,57%)
Pajares.....	13.962.000 m ³	(39,68%)
TOTAL.....	53.628.000 m³	(39,49%)

La situación de los embalses a día 30 de septiembre ha sido la siguiente:

Mansilla.....	15.352.000 m ³	(22,68%)
González-Lacasa.....	4.579.000 m ³	(13,91%)
Pajares.....	12.445.000 m ³	(35,37%)
TOTAL.....	32.376.000 m³	(23,84%)

Por tanto, el nivel medio de los embalses se encuentra al 23,84%, frente al 39,49% del 31 de agosto.

Septiembre 2011	Mansilla		González-Lacasa		Pajares		Total	
	hm ³	%	hm ³	%	hm ³	%	hm ³	%
2 de septiembre	28,293	41,79	9,865	29,96	13,886	39,46	52,044	38,32
9 de septiembre	25,625	37,85	8,065	24,50	13,676	38,87	47,366	34,88
16 de septiembre	23,078	34,09	6,644	20,18	13,205	37,53	42,927	31,61
23 de septiembre	19,196	28,35	5,438	16,52	12,929	36,74	37,563	27,66
30 de septiembre	15,352	22,68	4,579	13,91	12,445	35,37	32,376	23,84

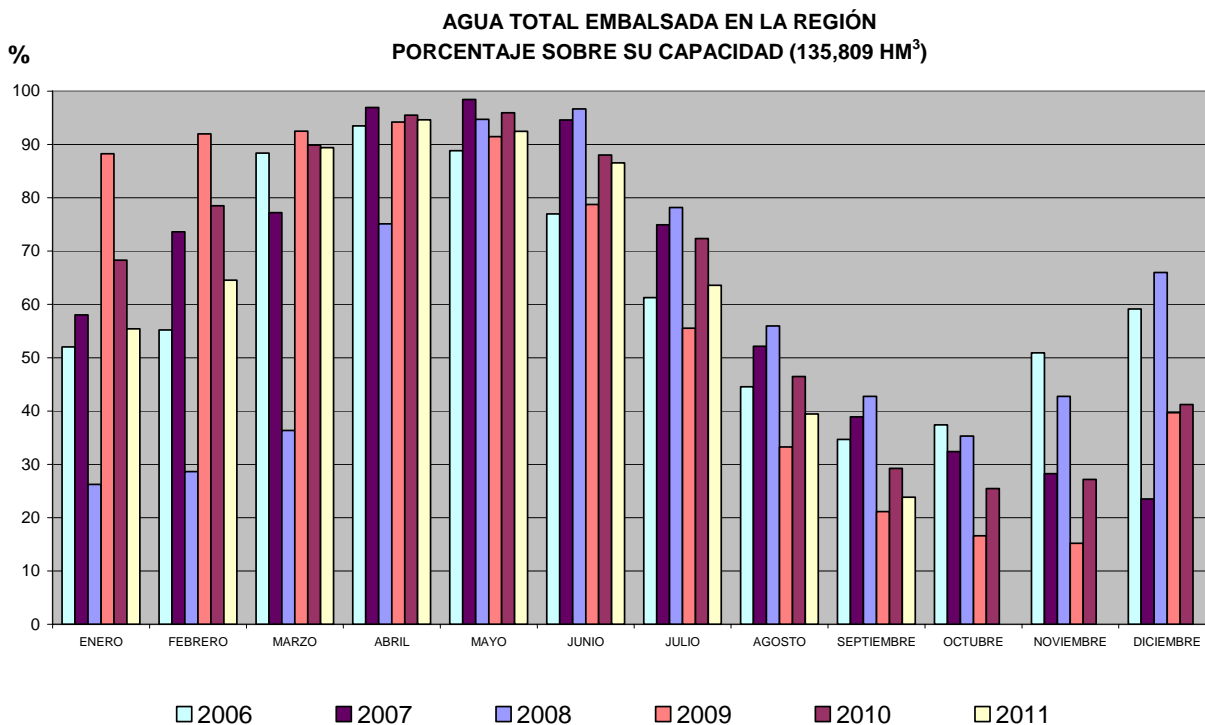

3. CULTIVOS

3.1. CEREALES

SITUACIÓN DE CAMPO

En campo se esperaba la llegada de unas lluvias que finalmente no alcanzarían nuestra Comunidad en la cantidad necesaria para que las labores preparatorias de la sementera dieran comienzo de una forma apreciable. Coincidiendo con esta infructuosa espera, el girasol de Rioja Alta avanzaba en su fase de maduración, con muy buen potencial de cosecha, a pesar de esta abrumadora escasez de lluvias.

La colza, una crucífera oleaginosa que se siembra durante el comienzo del otoño, se veía también obligada a esperar la llegada de unas lluvias imprescindibles para realizar las labores preparatorias previas a su implantación. Los beneficiados de esta sequía que se prolongaba desde el verano fueron los labradores ocupados en aquellos días al arranque de patatas, la cosecha del girasol y la vendimia.

SITUACIÓN DEL MERCADO

Con los primeros días de septiembre, el mercado de los cereales despertó de su tradicional letargo veraniego, ofreciendo los primeros datos fiables acerca del nivel de partida de las cotizaciones para la nueva campaña de comercialización 2011/2012. La primera predicción, en la que por cierto coincidían la mayor parte de los agentes del sector, indicaba para el primer tramo de la misma unos precios estables, en línea con los que regían en el mercado al comienzo de la cosecha. Por entonces la oferta y la demanda permanecían a la expectativa. La primera, porque ante la gran volatilidad con la que se operaba en los mercados de futuros, mayor cuanto menos operaciones se cierran, apostaba por retener el género; y la segunda, porque dado el nivel de los precios y las pocas posibilidades de variación a la baja a corto plazo, operaba solamente para reponer sus necesidades más imperiosas.

Una vez comenzada la segunda quincena del mes, el mercado comenzó a dar síntomas generalizados de adentrarse en una leve pero, a fin de cuentas, negativa evolución de los precios, aunque afortunadamente a escala local las cotizaciones se mantendrían estables hasta el final de mes. Tanto oferentes como compradores continuaron a la expectativa, con pocas ganas de operar, pero siempre pendientes de la evolución de los precios del grano en los mercados de futuros y en las lonjas de contratación.

Finalmente, el mes se despedía ahondando un poco más en la tendencia bajista que había comenzado a mediados en las grandes lonjas nacionales e internacionales. La responsabilidad de esta nueva coyuntura parecía exclusiva del maíz. Si en un primer momento, las cotizaciones descendieron a causa de la producción americana de este cereal de primavera, con un volumen que en el momento de comenzar su cosecha parecía mayor del calculado por las agencias oficiales, posteriormente, sería el sector francés el que, ante una producción también excelente, decidió rebajar sus precios de venta. Si a estos acontecimientos se le suma una oferta de trigo procedente del Mar Negro, con precios cada semana más bajos, y una cebada que, pese a su ausencia del mercado, parecía estar sobrevalorada en comparación con trigo y maíz, comprenderemos algo mejor las razones de este periodo de correcciones bajistas en los precios. Correcciones bajistas que, debido a la escasa operatividad del sector en nuestro entorno, no tuvieron reflejo en las cotizaciones oficiales.

Es de destacar cómo los observadores especializados en el mercado de los cereales desconfiaban acerca del beneficio que en esta campaña podrían lograr los productores mediante el almacenamiento del grano. El principal motivo de esta desconfianza era precisamente la disposición de una cosecha de maíz muy elevada en Estados Unidos. Cosecha cuyo resultado final parecía enmascarado debido al retraso con el que había comenzado.

(€/100 kg)	Al día 5	Al día 15	Al día 25	Precio medio mensual
Trigo	20,13	20,13	20,13	20,13
Cebada	18,33.	18,33	18,33	18,33
Maíz: 14%*				22,54

*Precio salida almacén mayorista sin IVA.

3.2. FORRAJERAS

La meteorología seca y calurosa de todo el mes de septiembre propició un quinto corte de campaña de excelente calidad que iba a servir para poder atender a una demanda interna que, a causa de la sequía que se padece en gran parte del País, verá aumentar sus necesidades de compra.

El sector forrajero, inmerso en este quinto y último corte de la campaña de recolección, mantuvo sus cotizaciones estables, gracias por un lado al elevado precio de los cereales y, por otro, a unas ventas a la exportación muy activas que marcaban decididamente el ritmo de la campaña.

Como las ventas a la exportación continuaron animadas, se constató una oferta de género en rama casi desaparecida y unos granulados, con precios firmes, que debían evolucionar al alza a corto plazo.

(€/100 kg)	Al día 5	Al día 15	Al día 25	Precio medio mensual
Heno de alfalfa*	12,92	12,92	12,92	12,92

*Precio salida almacén mayorista sin IVA.

3.3. PATATA

Ante las perspectivas poco alentadoras con que afrontan esta nueva campaña los productores, la recolección de patata comenzó en Rioja Alta pausadamente, lo que no ha sido impedimento para que quedara menos del 20% por cosechar a finales de mes.

Por un lado, los malos precios que se han estado barajando no han animado al arranque. Con precios que a duras penas cubren costes, el arranque se ha intentado demorar en vista a un improbable cambio de tendencia. Las industrias por su parte también se han retrasado en sus encargos alegando falta de ventas.

Y por otro lado, las altas temperaturas de todo el mes de septiembre no han resultado adecuadas para el almacenamiento de los tubérculos, lo que puede jugar en detrimento de la calidad de las patatas que se comercialicen en los próximos meses.

(€/100 kg)	Al día 5	Al día 15	Al día 25	Precio medio mensual
Agria	8,00	8,00	8,00	8,00
Monalisa	10,00	10,00	10,00	10,00
Fábula	6,00	6,00	6,00	6,00

3.4. REMOLACHA

La fábrica de Miranda de Ebro ha anunciado la apertura de sus puertas el 3 de octubre, pero mientras tanto los agricultores siguen aplicando riegos que suplan la falta de lluvia, sin mostrar demasiado interés por comenzar a arrancar.

Las previsiones para este año son optimistas. El aumento de la superficie de un 6% y unos rendimientos que se espera que sean de récord van a dejar una producción estimada en un 8,5% más elevada que la del año pasado. Asimismo, se anuncia una riqueza media también alta.

También se espera una reducción del precio mundial del azúcar blanco después del pico alcanzado en julio y un descenso de la volatilidad. Las estimaciones de aumento mundial de la producción por encima del consumo, que deja un panorama excedentario de azúcar para los próximos meses, han contribuido a frenar la escalada de precios y a calmar la volatilidad de los mercados. La desaceleración de las inversiones financieras y un dólar algo más fuerte frente al euro también están favoreciendo esta situación.

3.5. HORTALIZAS

Este mes tan caluroso ha afectado negativamente a la calidad de las hortalizas de otoño-invierno que poco a poco van entrando en producción. La alcachofa, el brócoli, el repollo y la coliflor han soportado mal el exceso de calor, dejando un producto de calidad menguada. La coliflor ha sido la peor parada este mes, con el problema añadido de la mosca blanca, plaga que en las últimas campañas está suponiendo un serio problema ante la desaparición de buena parte de los productos fitosanitarios con que se combatía, y que en los meses productivos de más calor deposita sobre las hojas una melaza que juega en detrimento del aspecto y la presencia de las coliflores. El adelanto fenológico y el incremento del corte en otras zonas productoras también han contribuido a dejar un septiembre con una media de precio baja.

Tomates y calabacines han ido entrando en su recta final con producciones decrecientes y precios ascendentes. Por otro lado, el exceso de producción de borraja, adelantada por el calor, y el cénit de la campaña de alubia verde y de pimientos han provocado la depreciación de las mismas.

La alubia verde para industria se terminó de recoger con cierto adelanto respecto a otras campañas, dejando unos rendimientos muy variables según zonas pero similares a los de otras campañas.

(€/kg)	Al día 5	Al día 15	Al día 25	Precio medio mensual	Conversión
Borraja	0,40	0,30	0,30	0,33	
Acelga amarilla	0,38	0,38	0,38	0,38	
Acelga verde	0,30	0,30	0,30	0,30	
Lechuga rizada (€/doc.)	2,40	2,40	2,40	2,40	1 doc.= 4 kg
Lechuga Romana (€/doc.)	2,40	2,40	2,40	2,20	1 doc.= 8 kg
Lechuga Hoja de roble (€/doc.)	2,40	2,40	2,40	2,23	1 doc.= 3 kg
Brócoli	0,50	0,45	0,40	0,45	
Coliflor (€/doc.)	5,50	5,00	5,40	5,30	1 doc.= 22 kg
Repollo Hoja Rizada	0,17	0,17	0,17	0,17	
Alubia verde	2,10	2,20	1,35	1,88	
Alubia pocha	2,00	2,00	2,00	2,00	
Tomate primera	0,30	0,40	0,45	0,38	
Tomate segunda	s.p.	s.p.	0,20	-	
Tomate pera	0,17	0,17	0,17	0,17	
Calabacín	0,26	0,35	0,30	0,30	
Pimiento verde Cristal	0,55	0,55	0,50	0,53	
Pimiento verde Italiano	0,55	0,55	0,50	0,53	
Pimiento Najerano	0,55	0,50	0,45	0,50	
Alcachofa (€/doc.)	-	1,00	1,00	1,00	1 doc.= 2 kg

3.6. CHAMPIÑÓN Y SETAS

Con el 15 de septiembre como fecha de inicio de entregas de champiñón a las industrias, los cultivadores han ido preparando sus instalaciones para afrontar una nueva campaña en la que la principal novedad es la eliminación de límites de producción en aquellas industrias que los habían establecido. Esto se debe sin duda a que el sector ha alcanzado una mejor posición en los mercados, aunque de momento el precio no ha variado mucho desde hace dos campañas.

En cuanto al champiñón fresco, la producción ha ido incrementándose a lo largo del mes aunque en menor proporción de lo que se hubiera deseado debido al exceso de calor que han tenido que soportar las instalaciones. Con todo, el precio ha permanecido estable.

Los cultivos de setas también se han visto afectados por el calor, pero gracias a una producción más sostenida el precio pudo mejorar al final de mes.

(€/100 kg)	Al día 5	Al día 15	Al día 25	Precio medio mensual
Champiñón granel	120,00	120,00	120,00	120,00
Pleurotus granel	180,00	180,00	200,00	186,67

3.7. FRUTAS

Tras un inicio de campaña desastroso para los productores de melocotón, a partir de agosto se apreció cierta recuperación, pero ha sido en septiembre, con una oferta ya más escasa a base de variedades tardías, cuando se ha incrementado su precio hasta niveles muy por encima de lo que se pagara el año pasado. Una demanda que ha permanecido muy activa sobre todo hacia el exterior, ayudado por unas temperaturas excepcionalmente altas para la época, y una oferta cada vez más corta han colaborado en el alza de los precios.

Melocotón (€/100 kg)	Al día 5	Al día 15	Al día 25	Precio medio mensual
Tardío rojo (67+)	35,00	36,00	38,00	36,33
Tardío amarillo (67+)	30,00	35,00	40,00	35,00
Zumo	2,00	2,00	2,00	2,00
Industria	18,00	20,00	20,00	19,33

Precios percibidos por el agricultor.

La disponibilidad de nectarina en el territorio nacional ha sido cada vez más limitada en la recta final de la campaña, lo que no ha evitado cierto retroceso en el precio. Los paraguayos se han dado por terminados, dejando unos precios poco satisfactorios en relación con los últimos años.

Nectarina (€/100 kg)	Al día 5	Al día 15	Al día 25	Precio medio mensual
Carne amarilla (67+)	35,00	32,00	32,00	33,00
Carne amarilla (60-67)	27,00	-	-	-
Carne blanca (67+)	35,00	30,00	-	32,50
Zumo	2,00	2,00	2,00	2,00

Precios percibidos por el agricultor.

Paraguayo (€/100 kg)	Al día 5	Al día 15	Al día 25	Precio medio mensual
Paraguayo (65+)	50,00	-	-	-

Precios percibidos por el agricultor.

La mayor parte de la ciruela ha tenido que venderse a lo largo de este mes a pesar de que los precios no han resultado satisfactorios para los productores. El que otrora fuera un buen mes para la comercialización de este fruto, después de que disminuyera la oferta nacional, se está encontrando en las últimas campañas con una situación de exceso de oferta y salidas complicadas a lo largo de toda su época de venta, que dificultan seriamente la rentabilidad del cultivo.

Ciruela (€/100 kg)	Al día 5	Al día 15	Al día 25	Precio medio mensual
Reina Claudia (35+)	65,00	60,00	50,00	58,33

Precios percibidos por el agricultor.

La pera Conferencia y la Blanquilla se han comercializado durante este mes en cantidades aún poco importantes, menos voluminosas si cabe que en otras campañas, dada la alta disponibilidad que ha habido de la fruta de temporada y las temperaturas veraniegas que aún animaban a su consumo. Sigue siendo tiempo para la venta de variedades de verano, que han tendido a abarataarse pero con una salida hacia los mercados estable.

Pera (€/100 kg)	Al día 5	Al día 15	Al día 25	Precio medio mensual
Moretini	30,00	30,00	30,00	30,00
Ercolini	40,00	35,00	35,00	35,00
Limonera	35,00	29,50	29,50	29,50
Conferencia D.O.P.	40,00	40,00	35,00	38,33
Blanquilla D.O.P.	35,00	35,00	35,00	35,00
Zumo	7,00	6,00	6,00	6,33

Precios percibidos por el agricultor.

3.8. ALMENDRAS

Como es tradicional en las zonas productoras, situadas principalmente en la mitad oriental de nuestra Comunidad, se acometen las tareas de recolección de la almendra a medida que la vendimia va finalizando. En esta campaña, marcada por la sequía veraniega, se auguran unos bajos rendimientos, y unas calidades muy irregulares, aunque según se desprende de los primeros muestreos se augura la obtención de un calibre de la pipa muy aceptable.

El mercado de la almendra se encontraba, a pocos días de comenzar la cosecha en las zonas más tempranas del país, amenazado por una coyuntura de mercado dominada por la producción americana, que estaba en disposición de lograr su volumen máximo histórico, y por una meteorología que, al menos en La Rioja, iba a ser la responsable de la reducción del volumen de la cosecha pronosticada tras el cuajado.

Las primeras cotizaciones para la almendra de esta nueva campaña se situaron, tal y como se esperaba antes de su publicación oficial, al mismo e insuficiente nivel de años anteriores. Esta falta de rentabilidad hacía que el destino más habitual de la almendra en estos días fueran los almacenes de los agricultores, que esperaban, con la cosecha a buen recaudo, un aumento de precio, que se antoja si no imposible al menos muy difícil en este sector.

(€/100 kg en cáscara)	Al día 5	Al día 15	Al día 25	Precio medio mensual
Almendra Largueta	s. c.	60,00	60,00	60,00
Almendra Marcona	s. c.	80,00	80,00	80,00
Almendra Comuna	s. c.	50,00	50,00	50,00

3.9. VIÑEDO

Con el comienzo de la vendimia a finales del mes de agosto en las zonas más tempranas de La Rioja, se auguraba una campaña de recolección larga y difícil, ya que las uvas mostraban una maduración irregular y descompensada entre los diferentes parámetros, a causa de la larga sequía que desde el mes de mayo se había instalado en los secanos.

La excepción a esta situación se encontraba en aquellos viñedos en los que la sequía y los condicionantes microclimáticos, edáficos, y agronómicos atenúan los efectos indeseables de la carencia de agua, proporcionando un desarrollo más armonizado entre los múltiples parámetros controlados en el proceso de maduración.

Al finalizar el mes de septiembre, la uva que había entrado a las bodegas exhibía un excelente estado sanitario, aunque unos parámetros de calidad muy variables, en función del grado de afección de la sequía. Las principales anomalías eran un excesivo grado alcohólico, una baja acidez y una maduración polifenólica sin concluir definitivamente.

4. GANADERÍA

4.1. VACUNO

El mercado de las canales de vacuno se adentró en el mes de septiembre siendo consciente de la poca oferta disponible, y aguardando algo más de animación en el consumo, ya que es en este mes cuando, al regresar la población de una forma apreciable a sus lugares de residencia habitual, aumenta la demanda de mataderos y carnicerías.

Respondiendo a estas expectativas, el mercado de las canales de vacuno anotó subidas generalizadas casi todas las semanas. Para que esto se produjera fue necesario que se profundizara en la tendencia al descenso de la producción, que se mantiene desde hace muchos meses y que continuaba agravándose de forma muy peligrosa de la mano de la escalada de precios de las materias primas de los piensos.

Finalmente, septiembre se despidió del mercado de las canales de vacuno con un balance que, en lo que se refiere a la evolución de los precios, fue claramente positivo. Para ello fue necesario que las ventas ganaran animación, gracias al leve aumento ya comentado de la demanda interna y al incremento más que apreciable de las ventas a la exportación. Corroborando el descenso de consumo de la carne de vacuno en nuestro país a lo largo del año 2011, se anunciaba desde fuentes oficiales la reducción de las importaciones de carne y el descenso de la actividad de cebado en este sector ganadero.

(€100 kg en vivo)	Al día 5	Al día 15	Al día 25	Precio medio mensual
Terberos (para abasto)	241,73	244,41	245,75	243,96
Añojos (para abasto)	239,15	242,68	243,52	241,78
Leche de vaca (€100 litros)				32,00

4.2. OVINO

El mercado del ovino ofreció durante septiembre muy escasas variaciones con respecto a lo sucedido en los meses anteriores. La oferta siguió siendo muy corta y por tanto los ganaderos, a la hora de vender sus corderos, presionaron por conseguir cada semana mayores precios. Enfrente, la demanda -con los mercados italiano y francés muy poco receptivos a causa de unas cotizaciones que fueron elevándose paulatinamente, y con un consumo en el ámbito local en claro descenso, una vez superadas las festividades de septiembre- pugnaba por lograr menores precios siempre con el objetivo de conservar la máxima tasa de consumo posible, dentro y fuera de nuestras fronteras.

Finalmente, el sector de la carne de cordero cerró un mes de subidas casi constantes, que transmitieron un avance apreciable en todas las cotizaciones. En el mercado local, el precio medio pagado por los lechales de calidad, bajo un elevado grado de fortaleza y firmeza extensible al resto de las categorías, alcanzó los 69,12 €/unidad. La verdadera razón de esta tendencia seguía recayendo sobre la producción, que reducía su oferta por motivos estacionales, mientras que el consumo interno, influenciado por las festividades de octubre, se adivinaba levemente al alza en todas las categorías.

(€100 kg en vivo)	Al día 5	Al día 15	Al día 25	Precio medio mensual
Cordero lechal	450,00	495,00	496,00	480,33
Cordero recental	358,00	368,00	368,00	364,67
Cordero pascual	345,00	345,00	350,00	346,67
Cabrito lechal	510,00	510,00	550,00	523,33
Leche de oveja (€100 litros)				92,00
Leche de cabra (€100 litros)				55,00

4.3. PORCINO

La tendencia de las cotizaciones del porcino en los meses de septiembre es tradicionalmente negativa, prolongándose por lo general esta situación hasta la llegada de diciembre. Durante septiembre de 2011, los precios transitaron por un periodo de estabilidad desconocida, aunque ciertamente no inesperada. En primer lugar, porque durante el actual ejercicio de 2011 ya se había roto en varias ocasiones la acusada estacionalidad por la que discurre habitualmente este sector. En concreto, mayo transcurrió sin subidas y en febrero, los precios eludieron los descensos. Pero sobre todo, pudo quebrarse esta acusada estacionalidad, porque las ventas hacia terceros países mantuvieron inesperadamente al alza las cotizaciones en los principales mercados productores europeos, mientras que la tasa de sacrificio en nuestro país siguió siendo muy elevada, anulando la formación de bolsas de ganado sobrante y limitando el peso medio de los cerdos sacrificados.

La trayectoria descendente de los precios de los lechones para engorde que permanecía anclada en el sector desde el mes de marzo ponía de manifiesto el desinterés y el agotamiento económico de los cebaderos por mantener una actividad de cebo, cuyo beneficio era invariablemente negativo.

Una vez que, como respuesta al sostenimiento de las cotizaciones para el ganado cebado en el siempre difícil mes de septiembre, la demanda de lechones para engorde salió indisimuladamente a buscar género, las cotizaciones experimentaron varias subidas.

La oferta de estos animales, tras años de precios ruinosos, era muy ajustada, pero como los cebaderos operaban con una diferencia entre los costes de producción y el precio para el ganado cebado muy próximos, presionaban en lo posible a la hora de su adquisición para lograr el menor precio, evitando así una mayor escalada alcista que la que se muestra en la tabla adjunta.

	Al día 5	Al día 15	Al día 25	Precio medio mensual
Cerdo cebado (€100 kg en vivo)	127,00	127,00	127,00	127,00
Cerdo cebado (€100 kg en canal)	155,00	155,00	155,00	155,00
Lechón unidad (15 kg)	18,00	20,00	22,00	20,00

4.4. AVES Y HUEVOS

El precio del kilo de pollo cebado se mantuvo estable durante todo el mes, dejando para los siguientes hasta el fin del año la tarea casi imposible de su conservación. El decisivo impulso que llegó de la mano de unas ventas animadas por el aumento del consumo en las zonas de vacaciones, parecía una vez entrado el otoño definitivamente superado.

Al igual que en meses anteriores, los huevos de mayor gramaje, con una producción en descenso y un consumo estable, fueron los únicos capaces de mantener sus cotizaciones ajenas a las bajadas.

	Al día 5	Al día 15	Al día 25	Precio medio mensual
Pollo de granja (€100 kg en vivo)	135,00	135,00	135,00	135,00
Huevos de gallina cat. XL (€100 docenas)	152,00	153,00	153,00	152,67
Huevos de gallina cat. L (€100 docenas)	98,00	96,00	93,00	95,67

4.5. CONEJOS

Como herencia de meses anteriores, septiembre comenzó y por desgracia permaneció durante toda su duración con cotizaciones estables. Precisamente, cuando de la mano de una demanda más animada tienen muchas probabilidades de aumentar.

Finalmente, gracias a un gran equilibrio entre consumo y producción, el mercado de la carne de conejo disfrutó durante todo el mes de septiembre de un largo periodo de estabilidad.

(€/100 kg en vivo)	Al día 5	Al día 15	Al día 25	Precio medio mensual
Conejo	195,00	195,00	195,00	195,00